Вечерний Ташкент

Пролетарии всех стран, соединяйтесь!

Орган Ташкентского горкома Компартии Узбекистана и городского Совета народных депутатов

ГАЗЕТА ВЫХОДИТ С 1 ИЮЛЯ 1966 ГОДА ◎ № 292 (7. 081) ◎ Четверг, 21 декабря 1989 года ◎ Цена 3 коп.

От выборов до выборов

Куйбышевский район

15 ноября 1989 года на Бюро ЦК Компартии Узбекистана был заслушан отчет о работе Куйбышевского городского и Ташкентского сельского райкомов партии по решению неотложных задач удовлетворения потребностей и нужд населения. Эта работа признана неудовлетворительной.

Есть ли пути, ведущие к обновлению социально-экономической жизни района? Как возродить в людях потребность лучше работать для того, чтобы лучше жить? До конца ли используются инициатива, творческий потенциал руководителя, научного работника, инженера, квалифицированного специалиста?

Ответы на эти вопросы попытались дать журналисты, готовя материалы, адрес которых — Куйбышевский район столицы.

Сквозь призму нынешних забот

Штрихи к деловому портрету первого секретаря райкома.

Абдулла Курбанович Нугманов первым секретарем Куйбышевского райкома Компартии Узбекистана избран 5 октября этого года. Ему 40 лет. О проблемах и заботах района знает не понаслышке: здесь родился и вырос, в одном из микрорайонов живет с семьей и теперь. На партийной работе — с 1974 года. Был инструктором, заведующим отделом Куйбышевского райкома партии, председателем районного комитета народного контроля. С поста председателя Куйбышевского райисполкома ушел в аппарат Ташкентского областного комитета Компартии Узбекистана. И вот теперь возглавил районную партийную организацию.

— Абдулла Курбанович, Бюро ЦК Компартии Узбекистана дало суровую оценку работе райкома партии. Что же послужило основанием для нее?

— Обстановка, которая сложилась в районе сегодня, чрезвычайно остра и сложна. Перемены осуществляются слишком медленно. Митинговые заверения, дальняя перспектива «светлого будущего» уже никого не устраивают: люди требуют решительных действий, конкретных результатов. Свидетельство тому — непрекращающийся поток заявлений и жалоб населения района в партийные и советские органы.

В результате низкой требовательности к кадрам, слабой исполнительской дисциплины куйбышевцы в этом году недополучили около 20 тысяч квадратных метров жилья, да и в прошлом году выделенные средства на жилье остались недоиспользованными. Нуждающихся в улучшении жилищных условий не уменьшается, в очереди на получение квартир стоит около семи тысяч семей.

В районе остро стоит вопрос и с обеспечением ученическими местами в школах. Почти треть учащихся занимается во вторую смену, а в школе № 18 даже в третью.

Аналогичное положение в медицинских учреждениях. При слабой материальной базе район остро ощущает нехватку и в медицинских кадрах. Ежегодно до 300 рабочих мест в поликлиниках, роддомах, больницах остаются вакантными.

В два раза ниже нормативной обеспеченность в районе торговыми площадями. Не хватает рабочих и школьных столовых. Следует добавить, что состояние значительной доли районного жилого фонда не отвечает элементарным санитарным нормам.

Одним словом, проблем в районе накопилось немало. В этой ситуации всем нам надо коренным образом менять свое отношение к работе, четко следовать ленинскому правилу: во всех без исключения обстоятельствах коллегиальность должна сопровождаться самым точным установлением личной ответственности каждого лица за точно определенное дело.

— Есть ли у района силы и возможности справиться с названными вами проблемами?

— Об этом мы вели обстоятельный разговор на состоявшемся 2 декабря пленуме райкома партии. На нем утвержден план первоочередных мероприятий по устранению недостатков и упущений, высказанных на Бюро ЦК Компартии Узбекистана.

Так, например, мы на пленуме договорились в полную силу использовать возможности строительства жилья хозспособом. Надеемся, что этот метод наиболее полно будет использован такими предприятиями района, как производственное объединение «Ташкентский тракторный завод», «Средазкабель», «Узбекхлопкомаш», «Ташэкс» и другими. Свой определенный вклад в решение жилищной проблемы должно внести кооперативное и индивидуальное строительство.

(Окончание на 2-й стр.).

Что за рекламой?

или Заметки о хлебозаводе № 2 производственного объединения «Ташкентхлебпром»

На днях в «Вечерке» появилась броская реклама магазина «Горячий хлеб», открытого при хлебозаводе № 2. Это современное производство, в состав которого входят малая пекарня мощностью около пяти тонн продукции в сутки и кафетерий. И надо сказать, мастера-хлебопеки выпускают действительно ароматные и вкусные булочки, кренделя, плюшки...



Но все это, так сказать, фасадная сторона завода. А что же делается на самом предприятии? Ведь многим хлебозавод № 2 запомнился именно низким качеством продукции. Нескончаемым потоком шли рекламации, хронически не выполнялись плановые задания. За восемнадцать лет существования предприятия здесь сменилось два десятка директоров.

Ровно год назад бразды правления принял двадцать второй директор — Турабек Туралиевич Нурамов. А в июне завод был остановлен на реконструкцию. Начались замена технологического оборудования, капитальный ремонт производственных помещений.

Каждому было ясно, что допотопная техника и высокое качество хлеба несовместимы! С помощью объединения была закуплена линия чехословацкого производства, рассчитанная на выпечку 35 тонн ржаного хлеба в сутки. Кроме того, здесь будут работать три универсальные линии производства ГДР. Они позволят оперативно, в зависимости от спроса, варьировать ассортимент.

В первом квартале 1990 года завод после реконструкции должен выйти на проектную мощность. Коллективу предстоит выпускать до 100 тонн хлебобулочных изделий в сутки. И если раньше ассортимент составляли два-три вида, то теперь здесь должны выпускать 16—18 видов продукции.

Однако делать ставку только на высокопроизводительное оборудование было бы по крайней мере опрометчиво. Главное — человек, его проблемы и заботы. Об этом почему-то забывали предшественники Т. Нурамова. Новый директор сразу осознал: без коренного улучшения условий труда и отдыха сотрудников дело не пойдет. Поэтому еще до остановки производства начался капитальный ремонт подсобок и бытовок, созданы комнаты отдыха, выделено помещение под клуб. Не собираются здесь откладывать «в долгий ящик» и строительство физкультурно - оздоровительного комплекса, в состав которого войдут сауна, бассейн, теннисный корт.

Это был единственный путь сплочения коллектива, принципиально новый подход к решению производственных вопросов. И не все разделяли точку зрения директора, считая, что «внутренние улучшения» не дадут результатов.

Не собираюсь раздавать авансы. Убедить скептиков можно только отличной работой и высококачественной продукцией. В скором времени на предприятии для этого будут созданы все условия.

В. СЛАВИН.

НА СНИМКАХ: коллектив хлебозавода № 2 может добиться отличных показателей. В этом легко убедиться, посетив фирменный магазин «Горячий хлеб». Всегда рады посетителям (слева направо) бригадир хлебопеков Сайфулла Турсунов, пекарь Анвар Холмухамедов и, конечно же, хозяйка кафетерия Шохида Исманлова.

Фото Р. Шарипова.







На Съезде народных депутатов СССР

Постановление «О поручениях Верховному Совету СССР и Конституционной комиссии по некоторым конституционным вопросам» принято на вечернем заседании Съезда 19 декабря. Документ предусматривает ускорить принятие законов о собственности, о земле, о социалистическом предприятии, о налоговой системе, об общих началах руководства экономикой и социальной сферой в союзных и автономных республиках, о разграничении полномочий между Союзом ССР и союзными республиками, об общих началах местного самоуправления и местного хозяйства. Постановление признает возможным ввести в действие после одобрения Верховным Советом СССР соответствующие изменения и дополнения Конституции СССР до их рассмотрения на очередном Съезде народных депутатов.

В этот же день после обсуждения был внесен ряд изменений и дополнений в Конституцию СССР по вопросам избирательной системы.

Утром 20 декабря было продолжено рассмотрение вопроса о регламенте Съезда народных депутатов СССР и Верховного Совета СССР. О предложениях редакционной комиссии, дорабатывавшей этот документ с учетом поступивших замечаний, сообщил ее председатель Ю. Х. Калмыков.

Съезд народных депутатов СССР продолжает работу. (ТАСС).

ВЕРНУТЬ УВЕРЕННОСТЬ

На вечернее заседание в понедельник многие депутаты опоздали. Причина уважительная: они участвовали в похоронах своего коллеги, академика А. Д. Сахарова. Тысячи москвичей и гостей столицы собрались на площади у стадиона в Лужниках, чтобы проводить в последний путь крупнейшего ученого, общественного деятеля - демократа. Дмитрий Лихачев, Евгений Евтушенко, Олжас Сулейменов и многие другие народные депутаты выступили на траурном митинге. Было прочитано любимое стихотворение Андрея Сахарова — четверостишье древнего армянского поэта:

Все — преходящий сон,
И свет звезды,
свет гибели мгновенной,
И человек — ничто,
пылинка в мире он,
Но боль его
громаднее Вселенной.

Эти строки в полной мере определили жизненную позицию самого академика Сахарова.

Для него не было разницы между проблемами народов и страданиями любого, пусть незнакомого человека. Во всех случаях он стремился вмешаться, помочь. Под «Адажио» Альбиони, — также любимой мелодии Андрея Дмитриевича — скорбная процессия направляется на Востряковское кладбище.

— Все мы скорбим, — сказал корреспондентам УзТАГ народный депутат СССР А. Хусанов. — Кончина Андрея Дмитриевича — большая потеря для нашего парламента, для всего советского народа. Не все политические взгляды академика Сахарова мы разделяем, но его искренность, активная жизненная позиция вызывают глубокое уважение всех, кто знал этого человека.

Съезд же продолжил работу. Обсуждались острые вопросы, связанные с законодательством о выборах. Накал дискуссии все могли видеть по телевидению. Расскажем о том, что делается вне зала. Все — и депутаты и журналисты — отмечают, что по сравнению с первым Съездом четче действуют службы секретариата. Прекрасно поставлено информационное обеспечение. В холлах Дворца съездов установлены дисплеи, на экраны которых девушки из Главинформа СССР могут вывести почти любые данные о деятельности Верховного Совета и съездов.

Ровно сутки понадобилось этой службе, чтобы выполнить наш заказ. И вот — в наших руках толстая кипа бумаг — все сведения о депутатах Верховного Совета СССР, представителях Узбекистана. Приведем некоторые из них.

Четырнадцать депутатов Верховного Совета СССР — наших земляков — то есть половина состава, ни разу не выступили на заседаниях первого Съезда и двух первых сессий. Наиболее «плодовитыми» из наших депутатов статистика признает писателя Тулепбергена Каипбергенова и рабочего Александра Коршунова. Они внесли по восемь предложений, зарегистрированных президиумом и признанных конструктивными. Такие предложения имеются на счету Владимира Адылова, Василия Цо, других депутатов.

Постоянно проводятся пресс-конференции. Социологическая группа «Съезд» без устали распространяет и анализирует анкеты. Накануне второго Съезда свои ответы на вопрос: «Оправдывает ли перестройка ваши ожидания?» — дали тысячи жителей городов и сел страны. В Узбекистан, к сожалению, анкета не попала. Потому приводим данные из других районов. В Алма-Ате положительно оценивают результаты перестройки 21,6 процента опрошенных. Отрицательно — 33 процента. В Иркутске соответственно 3,3 и 46 процентов, в Ленинграде — 7,2 и 50,8 процента.

Эти цифры внушают тревогу. И, может быть, главной задачей нынешнего Съезда, по мнению многих депутатов, является возвращение народу уверенности в завтрашнем дне, в успехе начатых реформ. Об этом мы беседовали с некоторыми депутатами из нашей республики.

— Задача первостепенной важности — оздоровить экономику, — считает первый секретарь Бухарского обкома партии Д. С. Ядгаров. — На Съезде много разговоров о региональном хозрасчете, самообеспечении республик. На мой взгляд — это реальная программа. При активной, целенаправленной работе можно решить массу проблем. Возьмем, к примеру, нашу область. Мы планомерно работаем в направлении увеличения производства мяса. Ставку сделали на развитие свиноводства и птицеводства. Пустили в эксплуатацию новый свинокомплекс на 54 тысячи голов, в полтора раза увеличили мощность птицефабрик. Область до недавнего времени испытывала острый дефицит мыла и других моющих средств. Попытались самостоятельно решить и эту проблему. На двух мясокомбинатах — Бухарском и Навоийском — наладили выпуск мыла. Направляем его в дошкольные учреждения, в школы. Выпустили и опытную партию шампуня.

Нынешний Съезд наглядно продемонстрировал: как никогда сейчас необходима консолидация здоровых сил. Тогда проще можно решить экономические проблемы. И здесь, мы считаем, уже накоплен первый опыт. В Кызылтепинском районе в совхозе «Бустон» недавно заработал филиал швейного объединения. Из российского города Кирова к нам поступили швейные машины, приехали наставники. В итоге 150 девушек получили хорошую профессию, гарантированный заработок. Я не случайно говорю о взаимовыгодном сотрудничестве. Продукция кировского филиала — детская одежда — идет в план предприятия. За это в совхоз поступают стройматериалы, здесь работают кировские строители. Такие же тесные деловые контакты мы налаживаем с районами Ульяновской области. Словом, экономика, основанная на конкретных делах, способна разгрести существующие завалы.

А вот как оценивает работу второго Съезда народный депутат от ВЛКСМ Пулатжон Ахунов:

— Я согласен с программой оздоровления экономики, предложенной правительством. Она — компромиссная. Предусмотрено врастание командно - административного метода в рынок. Пока, видимо, это наиболее рациональный путь по обузданию инфляции, насыщению рынка товарами.

Меня, в первую очередь, волнуют проблемы молодежи. Отношение к этой крупной социальной группе на Съезде, мягко говоря, прохладное. Нужно как можно скорее подготовить закон о молодежи, представить его хотя бы в первом чтении. И последнее. Споры, разгоревшиеся на Съезде по поводу необходимости комитета конституционного надзора, беспочвенны. Коли мы идем к правовому государству, такой комитет необходим.

Л. ЛЕВИН,
И. ХИСАМОВ,
спец. корр. УзТАГ.
г. Москва.

Грани Продовольственной программы

Накормить себя самим

Скоро полгода, как в Ташкенте действует такая организация: «Ташгорагропром». В ее названии объединены слоги «гор» и «агро». Второй из них ассоциируется с производством сельхозпродукции, а первый — с ее потребителями, горожанами. Понятия, казалось бы, противоположные. Что же позволило их объединить! И корреспондент УзТАГ Ю. Бондаренко обратился за разъяснением к председателю государственно - кооперативного объединения «Ташгорагропром» С. ТАШКУЛОВУ.

— В чем же цель создания организации с таким названием!

— Вдосталь накормить жителей столицы республики плодоовощной продукцией.

— Такую цель ставили перед собой многие учреждения. Но и сейчас овощами и фруктами ташкентцев в основном снабжают базары...

— Верно. Таких организаций было несколько, но с задачей своей они не справились. И не потому, что там сидели недобросовестные люди, а потому, что цепочка «производство — заготовки — сбыт» была разделена по разным ведомствам. В нашем объединении эти звенья впервые сливаются воедино. В него включены 28 совхозов и колхозов и тепличный комбинат, специализирующиеся на производстве плодоовощной продукции. Но это только первый шаг.

Подключение к снабжению Ташкента овощами и фруктами хозяйств других районов вызвано недостаточным объемом их производства в столичной области. Сейчас здесь овощей производят до 200 тысяч тонн в год, а нужно вдвое больше.

— Но произвести продукцию — это еще не все. Не менее важно сохранить ее. Ведь не секрет, что значительная часть выращенного не доходит до потребителя. Что вы можете сказать по этому поводу!

— Если подходить формально, то суммарный объем наших хранилищ вполне достаточен — они рассчитаны на единовременное хранение 144 тысяч тонн овощей и фруктов. Но на деле — из пяти плодоовощных комбинатов лишь один отвечает современным требованиям. Остальные запущены. Государство выделяет нам большие средства, и мы намерены 90 процентов их направить не на новое строительство, а на реконструкцию имеющихся предприятий.

Для этого в состав объединения включен мощный строительно-монтажный трест. К этой работе будут также привлечены строительные организации других ведомств. Нам потребуется два-три года, чтобы навести порядок в этом хозяйстве.

— А пока не будет наведен этот порядок!

— Думаем выйти из положения, применяя народные методы хранения. К тому же сейчас многие хозяйства строят хранилища за собственный счет. Так что часть продукции будет содержаться у них. К тому же колхозы и совхозы разворачивают строительство небольших консервных цехов и заводов. Так что часть овощей и фруктов попадет на стол ташкентцев в виде компотов, джемов, соков...

— Ну, хорошо, продукция выращена, сохранена. А как с ее продажей!

— Сегодня мы имеем лишь половину необходимого количества магазинов. И на расширение торговой сети необходимы большие капитальные вложения. Но на это и Совет Министров республики, и горисполком нам выделяют средства. Пока же улучшить торговлю мы надеемся с помощью аренды, бригадного подряда. Эти формы организации труда уже опробованы во многих плодоовощных магазинах Ташкента и дали неплохой результат.

— И последний вопрос. Когда ташкентцы почувствуют облегчение со снабжением плодоовощной продукцией!

— Мне не хотелось бы раздавать обещания, но на этот вопрос попробую ответить. Конечно, чтобы полностью обеспечить ташкентцев витаминной продукцией, требуется время. Но уже в ближайшие год-два первые результаты ташкентцы должны почувствовать на своем столе.

(УзТАГ).

ПРОПУСК НА МИРОВОЙ РЫНОК

«Организация системы испытаний и сертификации продукции»—тема регионального семинара-совещания, начавшегося в Ташкенте 19 декабря. В нем участвуют ученые, работники агропромышленного комплекса, представители торгующих, сбытовых и внешнеторговых организаций, текстильной и легкой промышленности, машиностроения для хлопкового комплекса, специалисты Госстандарта хлопкосеющих республик, а также Белоруссии, Украины, Урала, Казахстана.

В центре внимания — вопрос об оценке качества хлопкового волокна на уровне мировых требований. Отмечалось, что СССР — один из крупнейших в мире экспортеров хлопка — оказался в незавидном положении на мировом рынке из-за устаревшей системы оценки качества. Хлопковое волокно, не получившее сертификата качества, покупают у нас по более низким ценам, в результате чего страна недополучает огромные суммы. И это касается не только хлопка. Сертификация нужна шелку, каракулю, многим другим видам продукции, как гарантия их конкурентоспособности.

Дело это новое, непростое, органам Госстандарта в одиночку с ним не справиться. Необходимо комплексное решение по всей технологической цепи — от семян, заложенных в землю, до волокна, отправляемого потребителям. Цель семинара — объединить усилия ученых, земледельцев, производственников и выработать целостную концепцию управления и оценки качества продукции.

Безнадежно устарело используемое сейчас метрологическое оборудование. Нужна современная измерительная техника, точная и производительная. Первые четыре линии, закупленные в США для республики, уже позволяют получать более полную информацию о состоянии хлопкового волокна по многим параметрам, регламентируемым международными стандартами. Но четырех линий мало даже для одного Узбекистана —нужно их 22. Это стоит недешево, но без современной материально-технической базы отечественное хлопководство по-прежнему останется пасынком в мировом бизнесе.

В программе семинара — общая дискуссия и заседания «круглого стола», где будут обсуждаться методические и организационные вопросы, связанные с созданием системы испытаний и сертификации продукции.

Региональный семинар продлится два дня. Он проводится по инициативе Узгосстандарта, центра стандартизации, испытаний и сертификаций хлопка, республиканского общества «Знание».

М. ГАР.

Факт и комментарий

И старина, и современность

Одиннадцать юношей и девушек названы лауреатами первого республиканского конкурса молодых исполнителей «Камолот-89», который завершился в Ташкенте. Его инициаторами выступили ЦК ЛКСМ Узбекистана и Гостелерадио Узбекской ССР. Участники, а их в первом туре было около двухсот, состязались в мастерстве исполнения старинных макомов, познакомили жюри и слушателей с современной узбекской эстрадной музыкой, собственными сочинениями. К участию в конкурсе были приглашены и молодые исполнители, работающие ныне в других республиках.

Гран-при завоевал М. Сопов — актер театра имени Кирова из киргизского города Ош. Специальные призы присуждены Г. Бойтаеву и М. Холикову — солистам ташкентских ансамблей «Умид» и «Нихол». Первой премией отмечен преподаватель ферганского СПТУ-20 А. Мадалиев, второй — преподаватель музыки Самаркандского пединститута Э. Кайтаров и студент Ташкентского государственного института культуры Б. Умаров. Третья премия досталась Д. Равшановой из Дустликского райотдела культуры Сырдарьинской области, студентке ТашГИК З. Намозовой и Ш. Шорахмедову — преподавателю Ташкентской государственной консерватории имени Ашрафи.

Это сообщение комментирует Феруза Шамузафарова — заведующая сектором по работе с творческой молодежью ЦК ЛКСМ Узбекистана:

— Конкурс «Камолот» («Совершенство»), который решено теперь сделать ежегодным, показал, что его название вполне оправдано: специалисты знают, как сложно исполнять старинный узбекский маком — своего рода музыкальную балладу для струнного инструмента и голоса. Поэтому уже после первого тура из двухсот участников осталось только 35. А ведь у конкурса было еще одно условие — показать и мастерство исполнения современной узбекской музыки. Но как раз с этим все участники третьего тура блестяще справились, что как радует, так и несколько огорчает, ибо говорит о том, что молодежь намного лучше знает современную музыку, чем классику, традиционную узбекскую музыку

Любопытная деталь — зрители, а это в основном была молодежь из ТашГУ и ТашПИ, с большим интересом слушали и старинную, и современную музыку.

(УзТАГ).

От выборов до выборов

КУЙБЫШЕВСКИЙ РАЙОН

Сквозь призму нынешних забот

(Окончание. Начало на 1-й стр.).

Уже в ближайшее время в районе начнется строительство детских дошкольных учреждений на массивах Карасу, Ясный, в районах улиц Хамида Алимджана, Пушкина-Салар, Циолковского — Генерала Петрова, магазина «Светлана». Уже к следующему учебному году будет сдана в эксплуатацию школа в поселке Улугбек, пристройка к зданию школы № 18 с тем, чтобы снять с повестки дня необходимость организовывать занятия в третью смену. Кроме того, будут построены школы на массиве Карасу, улицах Пишпекской, Циолковского.

В плане предусмотрено строительство районной многопрофильной больницы и взрослой поликлиники на 600 посещений по улице Красновосточной, поликлиник на массиве Карасу, детской поликлиники на массиве тракторостроителей.

Для более полного удовлетворения потребностей и нужд населения мы решили пойти по пути открытия фирменных магазинов по реализации сверхпланового выпуска товаров народного потребления и деловых отходов, выпускаемых на промышленных предприятиях и объединениях «Ташкентский тракторный завод», «Средазкабель», «Узбекхлопкомаш», «Ташэкс», лакокрасочном заводе и заводе торгового оборудования. Ведь даже бытовая краска и другие лакокрасочные материалы, выпускаемые на предприятии района, остаются проблемой для большинства наших жителей. Открыв фирменные магазины, мы тем самым снимем часть этой проблемы своими же ресурсами.

— Какими бы ни были многообещающими планы, в жизнь их претворяют конкретные люди. Допустим, отстроили фирменный магазин, а на его прилавках через неделю осталась лишь продукция, мягко говоря, не пользующаяся спросом у покупателей. Ведь реальность пока такова, что даже в открытых в городе тех же, к примеру, овощных фирменных магазинах не задерживаются горожане. По привычке спешат на колхозный рынок, хоть и не балует он своих посетителей низкими ценами.

— Пока такие факты, что называется, имеют место. Да, нам предстоит серьезная и кропотливая работа по наведению порядка в торговле. Уже сегодня комитет народного контроля района совместно с правоохранительными, финансовыми органами и рабочим контролем профсоюзов проводит массовые рейды по выявлению фактов припрятывания товаров, хищений, нарушений принципов социальной справедливости при распределении и реализации товаров.

Но истина еще и в том, что серьезных сдвигов в решении этой проблемы, как и в вопросах укрепления правопорядка, не произойдет, если сами жители останутся сторонними наблюдателями. Об этом мы ведем разговор на ставших в последнее время традиционными встречах в махаллинских комитетах, с жителями микрорайонов. Практикуем мы на них и аттестацию заведующих магазинами, обслуживающими этих жителей, участковых инспекторов милиции. Такой своего рода отчет позволяет наиболее полно оценить компетентность и честность каждого из аттестуемых.

К сказанному добавлю, что подобные встречи с жителями помогают и нам, партийным и советским руководителям, наиболее полно узнать о потребностях и нуждах людей, выслушать их пожелания и предложения. Тем более трудно переоценить их сейчас, в разгар выборной кампании в Верховный Совет Узбекской ССР и местные Советы народных депутатов.

— Коль мы коснулись выборной кампании, то какие надежды вы связываете с ней на пути решения назревших в районе острых социально - экономических проблем?

— Самые большие. Ведь выборы назовут конкретные имена народных избранников в орган местной Советской власти. И от их активности во многом будет зависеть успех перестройки в масштабе нашего района. Сегодня среди выдвинутых кандидатами есть рабочие, строители, ученые, учителя, врачи. Это бригадир треста № 4 «Главташкентстроя» Ю. М. Садыков, шлифовщица производственного объединения «Ташкентский тракторный завод», делегат XIX Всесоюзной партийной конференции В. М. Харитонова и многие другие достойные люди района.

К выборам в Верховный Совет Узбекской ССР и местные Советы народных депутатов Куйбышевская районная партийная организация пришла со своей программой. В основе ее — забота о конкретном человеке, его материальном благосостоянии, социальной защищенности, идейном и духовном воспитании.

Л. ДЕРГУНОВА.

По месту жительства

Добрососедство

Это в многоэтажных домах нередко соседи по подъезду не знают друг друга и по имени. Ранним утром спешат они к своим рабочим местам, а вечерами, уставшие от многолюдья, стоянья в длинных очередях и переполненных салонов автобусов и трамваев, нагруженные авоськами и пакетами, возвращаются вновь в свои благоустроенные квартиры. Хлопнула дверь, щелкнул замок, звякнула цепочка. Домашние заботы съедают остаток дня. А если и выдалась свободная минута, то ее мы тратим, как правило, в общении с телевизором.

Несколько иной ритм у жителей частных домов. Есть калитка, есть двор, хоть небольшой, но садик. Общение с соседями практически ежедневное. Хоть приветствием, двумя-тремя фразами, а перекинешься. Когда же доходит дело до семейного торжества, то первым твоим гостем будет опять-таки сосед. Он и в горестную минуту поспешит к тебе на помощь. По крайней мере, в махалля «Гулистан» Куйбышевского района живут по-соседски имено так, дружно.

Первые дома здесь появились, по словам Сайфуллы-ака Акмирзаева, еще в двадцатых годах. По крайней мере, так рассказывают старожилы. Сам он стал жителем махалля в пятьдесят шестом. Построил дом. В нем вместе с женой воспитал и вырастил шестерых детей. Теперь живут вместе с семьей младшего сына и младшей дочерью, которая еще учится в медучилище. Главная его радость и богатство — это 20 внуков и три правнука. Так что, если удается собрать всю семью вместе, то дом, наверное, со стороны похож на шумный и веселый муравейник.

Что ж, Сайфулле-ака сетовать на жизнь не приходится. В двадцать лет стал коммунистом, в двадцать два — ушел на фронт. Через год его комиссовали по болезни. А потом были долгие годы трудового фронта. Свои обязанности старался всегда исполнить честно, по совести. Так же, как и общественную нагрузку. Вот уже 29 лет он возглавляет махаллинский комитет. Так что и его заслуга есть в традиционном добрососедстве жителей махалля. Сегодня она объединяет 22 улицы с уютными 1.300 домами. Живут здесь люди 27 национальностей. Но это нисколько не мешает ни добрососедству, ни проведению праздников и торжеств.

С незапамятных времен появились в махаллинском комитете музыкальные инструменты. Конечно, время от времени они обновлялись, увеличивалось и их количество. Теперь они сосредоточены на пяти махаллинских участках. Так что, если в какой-либо семье справляется рождение ребенка, свадьба, юбилей или какое-либо другое семейное торжество, то при желании будет на празднике играть и музыка. А если гостей столько, что двор не вмещает, то махаллинский комитет предложит просторный и уютный зал чайханы «Салом». Недавно заново отремонтированная и оформленная в национальном стиле чайхана стала местом встреч ветеранов с молодежью, собраний жителей и проведения других различных мероприятий.

Конечно, жизнь состоит не из одних торжеств и праздников. Случаются и здесь семейные и соседские ссоры. Но до сих пор они не идут дальше махаллинского комитета. При необходимости в конфликт вмешивается махаллинский товарищеский суд. Его возглавляет ветеран войны, заслуженный учитель Узбекистана Б. Каландаров. Активно действуют в махалля и такие общественные организации, как женсовет под председательством пенсионерки Т. Ганиевой, совет ветеранов войны и труда (председатель — ветеран войны Ф. Юлдашев), совет общества трезвости, возглавляемый ветераном партии, войны и труда М. Музафаровым.

— При необходимости, — рассказывает Сайфулла-ака, — все избранные советы и махаллинский комитет собираются вместе, сообща решаем проблемы микрорайона. На сегодняшний день самая острая из них — это канализация домов. Этот вопрос снят только с пяти улиц, а их в нашей махалля — двадцать две. Другая наша острая проблема — телефонизация. Этим удобством обеспечены лишь тридцать процентов семей махалля. Хочется верить, что и эти проблемы в скором будущем будут решены.

...Декабрьский вечер наступает быстро. Вот уже и огоньки засветились в окнах домов махалля «Гулистан». Кое-где сквозь шторы проглядывают яркие разноцветные шары, елочные гирлянды.

Самые нетерпеливые уже живут ожиданием новогоднего праздника. Каким будет новый год для них? В нашей беседе с председателем махаллинского комитета Сайфулла-ака не раз подчеркивал бережное отношение к старым народным традициям, умение жить по-добрососедски. Так пусть это умение остается с жителями и в будущем.

Л. МИЛОВА.

НА СНИМКАХ: чайхана «Салом».

Фото **Р. Шарипова.**

Цифры и факты

▲ **Куйбышевский район — один из старейших в Ташкенте. Он был образован 22 февраля 1926 года на базе Новгородского района и вначале назывался Первомайским.**

▲ **Общая площадь — 3.950 гектаров.**

▲ **Население — 273 тысячи человек.**

▲ **В районе 27 промышленных предприятий ряд крупных строительных и транспортных организаций, 6 высших учебных заведений.**

▲ **Среди промышленных предприятий, имеются такие гиганты, как производственные объединения «Ташкентский тракторный завод», «Средазкабель», «Узбекхлопкомаш», «Ташэкс».**

▲ **В районе 27 научно-исследовательских институтов, что составляет половину всех имеющихся подобных заведений в Ташкенте и третью часть — в республике.**

▲ **Ежегодно научные организации района передают производству свыше 100 научных разработок с экономическим эффектом более чем 22 миллиона рублей.**

▲ **В настоящее время в лабораториях ряда институтов ведутся разработки новых сортов хлопчатника, принципиально новых хлопкоуборочных машин, технологии уборки хлопка-сырца без дефолиации.**

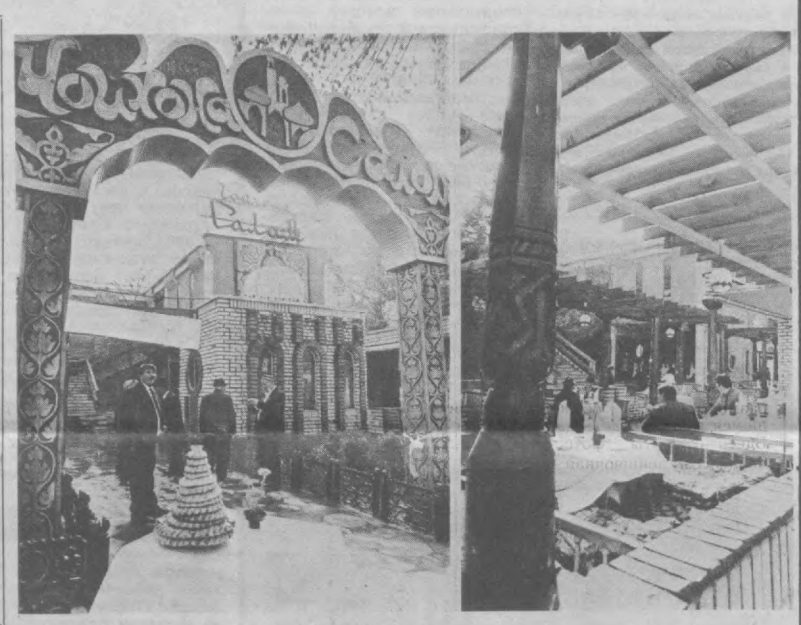

Зарубежные деловые связи

Курс — на сотрудничество

Неординарный вариант экономики, который избрало производственное объединение «Средазкабель», переводя все цехи и отделы на кооперативную форму организации труда и оплаты, заставил искать новые подходы к сотрудничеству с зарубежными фирмами. Традиционный экспорт кабельной продукции продолжает существование. Объединение отправляет кабель различного назначения в 12 стран, львиная доля из которых приходится на страны СЭВ. В этой деятельности участвуют практически все кооперативы основного производства.

Но этого уже недостаточно. Какие же новые пути открываются в условиях радикальной экономической реформы, когда предприятиям дается все больше и больше самостоятельности? Интересный вариант нашли в кооперативе «Виктория».

— Напрямую мы не можем расходовать валюту, — говорит председатель правления этого кооператива Н. В. Мостовой. — Но для того, чтобы обеспечить своих рабочих остродефицитными товарами, мы нашли такой выход. Действуем через посредников. Например, заключили договор с афганской торговой фирмой. Ей мы поставляем кабель, она нам — товары народного потребления. При этом мы имеем право распоряжаться только тем кабелем, который сделан сверх государственного заказа.

Этот опыт, кстати, кооператив «Виктория» решил применить и на внутрисоюзном рынке. Сейчас обсуждается вариант договора с объединением «Дальрыба», которое за полученный кабель будет рассчитываться с кооперативом импортными товарами.

Внести свою лепту в насыщение потребительского рынка товарами повседневного спроса — такую задачу поставило перед собой объединение. Причем рассчитана она на длительный срок.

Одно из направлений в решении этой задачи — создание совместных предприятий. Недавно руководители объединения и промышленного кооператива «Связист» побывали в Китайской Народной Республике, где вели переговоры о создании совместного предприятия по выпуску товаров народного потребления.

— В результате переговоров, — говорит главный инженер В. Д. Варкалист, — на первом этапе достигнуто соглашение о том, что ПО «Средазкабель» и Чжаньцзянское торгово-промышленное объединение провинции Гуандун прорабатывают вопрос о создании совместного предприятия на территории нашего объединения по производству магнитофонов для автомобилей с объемом 150—200 тысяч штук в год. При его расширении и наращивании мощностей планируется освоить выпуск игровых автоматов, электронных часов, телефонных аппаратов, дисплеев.

На нынешнем этапе объединению крайне нужна валюта. Дело в том, что все кооперативы основного производства работают на устаревшем оборудовании. А в нашей стране нет такого предприятия, которое выпускало бы оборудование для кабельной промышленности. Значит, его надо закупать в других государствах. И на этом направлении тоже устанавливаются прочные контакты.

Возьмем производство геофизических кабелей. Потребность в них велика, а выпускает их только ПО «Средазкабель». И удовлетворяет потребность всего на 30 процентов. Чтобы как-то снять напряжение, уже в ближайшее время необходимо увеличить производство геокабелей в термостойком исполнении хотя бы в полтора раза. Эту задачу можно решить, установив на существующих производственных площадях новое, более производительное оборудование вместо морально и физически устаревшего. Такое оборудование производит фирма «СКЕТ» Германской Демократической Республики, являющаяся единственным в странах СЭВ изготовителем и поставщиком крутильного оборудования. ПО «Средазкабель» имеет давние связи с этой фирмой. Вот и на этот раз на основании совместного обсуждения была произведена корректировка некоторых пунктов «Технических требований» и выбраны оптимальные варианты конструкторского исполнения технологического оборудования, которое будет поставляться фирмой «СКЕТ» научно-производственному кооперативу «Геокабель» начиная с 1992 года.

А что же объединение приобретает на валюту?

— Идет проработка вопросов о закупке оборудования, — говорит зам. главного инженера по экспорту Е. М. Котляров. — Предполагаем закупить экструдеры, подшипники для ремонта НЛП, микросхемы и, конечно, товары народного потребления. Есть и «первая ласточка»: приобретено 10 комплектов персональных компьютеров.

Расширение и укрепление контактов с зарубежными фирмами, увеличение валютных запасов — это не дань моде, а экономическая необходимость в условиях все расширяющейся самостоятельности предприятия. Это курс на укрепление экономики объединения, широкое использование достижений научно-технического прогресса, что в конечном счете должно вывести предприятие на новый более высокий качественный уровень.

Л. СПИРИДОНОВ.

Время раздавать долги

«Старость — не радость», — сетуют наши пенсионеры. Вздыхают они порой не только от хворей, но и от тяжкой мысли: как свести концы с концами! Пожилые люди в нашей стране оказались в числе малообеспеченных. Тревога по этому поводу подвела к принятию нового закона о пенсиях. Уже на первой сессии Верховного Совета СССР был принят к обсуждению его проект. О том, как дорабатывается документ, корреспондент ТАСС попросил рассказать председателя Комитета Верховного Совета СССР по делам ветеранов и инвалидов Н. В. БОСЕНКО.

— Николай Васильевич, на втором Съезде народных депутатов СССР в докладе Н. И. Рыжкова намечены неотложные меры по оздоровлению экономики нашего государства. Ожидается перераспределение средств в бюджете страны. Больных и престарелых беспокоит: не ударит ли это по их карману?

— Ни в коем случае. Концепция тринадцатой пятилетки выстраивается с учетом нового пенсионного законопроекта. Все осознают: как бы ни было трудно, долги нашим ветеранам надо оплачивать. И первый шаг уже сделан. На минувшей сессии Верховного Совета СССР предпринята серьезная попытка уравнять в денежном обеспечении селян, рабочих, служащих, кооператоров и кустарей. Такие гарантии должны были иметь и имеют сейчас солидную материальную основу. Помимо выделенных средств, на эти нужды правительство «придержало» еще полтора миллиарде рублей. Резерв рассчитан на покрытие «непредвиденных расходов». К таким можно отнести возможные поправки по законопроекту. Финансирование, например, того, что в ходе обсуждения мы посчитали целесообразным добавить, обойдется казне в 345 миллионов рублей дополнительных расходов. Возможно, потребуются коррективы с учетом продолжающейся инфляции, изменений уровня жизни. Ведь в других странах существует практика подобных оздоровительных инъекций. Почему бы и нам должным образом не заботиться о своих дедушках и бабушках? Новый закон должен гарантировать людям спокойную, обеспеченную старость, дать им уверенность в завтрашнем дне.

— Действительно, пенсионный закон не менялся у нас с 1956 года. В стране происходили значительные перемены: поднималась заработная плата, прыгали цены, возникали новые приоритеты в экономике... Кому-то определялись льготы, раздавались привилегии. О других забывали. Неудивительно, что появились обделенные и обиженные.

— Как можно чувствовать себя при пенсии в 40 рублей... Увы, таких людей не единицы. Когда-то пенсия составляла шестьдесят процентов от уровня средней заработной платы. К началу прошлого года ее относительная величина упала почти на треть. Значит, надо «поднимать планку».

Но наш комитет видит свою задачу не в том, чтобы, образно выражаясь, стоять на паперти у государственной казны. Важно выделенные средства использовать наиболее рационально и справедливо.

В проекте Закона о пенсиях мы усмотрели серьезные изъяны. На его основе уровень субсидий повышается на 40 процентов. И вроде бы «всем сестрам по серьгам». Ан — нет! Обстоятельный анализ показывает, что в выигрыше при таком раскладе лишь малоимущие и хорошо обеспеченные. Добрая же половина, которую составляют «середняки», останется не совсем удовлетворенной. Здесь одно из «узких мест», в направлении которого ведутся поиски не только нашей депутатской группой, но и комиссией Верховного Совета СССР по вопросам труда, цен и социальной политики, Комитетом по делам женщин, охраны семьи, материнства и детства, Комитетом по делам молодежи.

— Учитываете ли вы в своей работе предложения отдельных граждан?

— Да. И в этом своеобразная новизна той обстановки, в которой формируются теперь правительственные документы. Активное и всестороннее обсуждение законопроекта обусловлено не просто политическим моментом, когда в управление государством вовлекаются широкие слои нашего общества, но и гуманизацией демократических преобразований.

Обширная корреспонденция с мест рассказала нам о нуждах вдов, потерявших мужей в годы военного лихолетья, в ходе боевых действий, случавшихся в мирное время, об инвалидах детства и инвалидах второй группы, еще чувствующих себя в чем-то ущемленными.

— Я читал многие из этих писем. Сердце сжимается, когда видишь, какое унижение испытывают заслуженные ветераны в роли просителей по пустячному порой делу. И вдвойне им обидно, когда в ответ слышат безразличный отказ, а случается и неприкрытое хамство.

— Согласен. Вот, в соответствии с решением правительства уже нынче всех участников войны должны были обеспечить отдельными квартирами. Но местные органы власти под различными надуманными предлогами устраняются от решения этого вопроса. Доброе дело непростительно затянули. Это ли не пример черствости, бездушия? При таком отношении к людям, боюсь, кое-где и законом могут поступиться.

— Вопрос социальной справедливости возник не случайно. Ведь до сих пор действуют многие инструкции и положения, которые порой необоснованно принижают заслуги одних пенсионеров и завышают роль других. Сохранят ли и впредь эти исключительные права свою силу!

— Вполне разделяю тревогу по этому поводу, поскольку есть тому и свежие примеры. Недавно сняты ограничения в заработной плате для людей, ушедших на пенсию из числа рабочих и мастеров. Но почему не заслужили такого права медики, учителя?.. Оказывается, они материальных благ не производили. Тут хорошая идея получила явно гипертрофированное развитие. Документ принимался без широкой огласки, не выносился на широкое обсуждение. Теперь нашим комитетом предпринят своеобразный исторический экскурс в гущу канцеляризмов. Многое из того, что устарело и не отвечает сегодняшним требованиям, будем пересматривать.

— Вслед за выходом в свет нового Закона о пенсиях люди наверняка ожидают не только денежной прибавки, но и определенных гарантий социальной защищенности. Будет ли новый документ столь универсальным!

— Гарантировать этого не могу. Наши пенсионеры как равноправные граждане участвуют во всех сферах общественной жизни. В местах соприкосновения со многими из ее граней наметились горячие точки. Так, например, с внедрением хозрасчета администрация стремится всеми правдами и неправдами выпроводить с предприятия инвалида. В этом случае можно усовестить директора, что в погоне за длинным рублем он забыл о милосердии. И... ничего этим не добиться. А можно его заинтересовать и сохранить человеку место в трудовом коллективе. Конечно, на все случаи жизни мы не дадим готового рецепта. Но право законодательной инициативы, которым наделен Комитет Верховного Совета СССР по делам ветеранов и инвалидов, обязывает нас чутко внимать голосу каждого.

В. ДАНИЛЕНКО,
корр. ТАСС.

Волшебство остановленного мгновения

Большой популярностью у детворы пользуется фотостудия городской станции юных техников. Ежегодно сюда приходят до 60 ребят-новичков. Занятия кружка ведутся по специальной программе, а на летние каникулы каждому дается задание на мастерство: представить четыре фотосюжета на темы «животный мир», «спорт», «пейзаж», «портрет». Студиец, удачно выполнивший задание, зачисляется в группу юных фотокорреспондентов, остальные ребята — в группу второго курса.

— Очень хорошо, если ребята выйдут из стен студии умелыми фотографами, — говорит руководитель Г. А. Жуков. — И все же не это самое главное. Здесь ребята учатся видеть окружающий мир, учатся волшебству остановленного мгновения!

В. МАНЕНКОВ.

В «Умид» — за здоровьем







Здесь пока многое начинается со слова «первые». Первые штатные тренеры и первые группы здоровья. Первая детско-спортивная школа и первые абонементы на посещение культурно-спортивного комплекса «Умид» Центрального проектно-конструкторского технологического бюро научного приборостроения АН УзССР. А Эркин Базарович Мухамедов стал первым директором этого впечатляющего сооружения, построенного на средства республиканской Академии наук. Кстати, Эркин Базарович возглавлял и строительство комплекса. Выходит, недочеты и адресовать-то некому?

— Выходит так, — директор разводит руками. — А если серьезно, то комплекс мы построили всего лишь за десять месяцев при активной помощи Академии наук и Куйбышевского райисполкома. К сожалению, есть пока и недоделки. Стараемся оперативно их устранять. Ведь я, как директор, заинтересован в работе комплекса на полную мощь. Пока находимся на дотации у Академии наук. Но в ближайшее время перейдем на хозрасчет. Кто может пользоваться услугами комплекса? Сотрудники институтов, жители академгородка, школьники. Сейчас уже действую бассейн, сауна, массажные кабинеты. С 1 января начнут занятия группы лечебной физкультуры ушу, детско-спортивная школа по гандболу, легкой атлетике и атлетической гимнастике. Наш комплекс мы приглашаем посещать и любителей настольного тенниса, а в недалеком будущем свою ловкость смогут показать и теннисисты на кортах. Добавлю, что абонементы для посещений культурно-спортивного комплекса «Умид» для взрослых стоит 6 рублей в месяц, для детей — 2 рубля 40 копеек.

НА СНИМКАХ: занятия группы лечебной физкультуры ушу; фрагмент занятий; в бассейне комплекса.

Фото **Р. Шарипова.**

Из почты «ВТ»

ШТРАФЫ — В СИСТЕМУ...

Об участии в работе по месту жительства говорят сегодня много. Однако жители многих районов не хотят, лентяя участвовать в общественной жизни, управлять своим кварталом или махалля. Общественников или активистов на каждый квартал еще очень мало. Поэтому возрастает необходимость в создании таких законов местного общежития и самоуправления, которые заставили бы людей быть аккуратнее. Одними призывами — не мусорить, не сжигать листья, ухаживать за зеленью — ничего не добьешься.

Штрафная система — один из мощнейших рычагов улучшения общественного поведения и в то же время пополнения городской казны. Если бы штрафовали за каждый брошенный абонемент, обертку, бутылку и прочее, госбюджет бы обогатился и на улицах, несомненно, стало бы чище.

Неплохо бы высчитывать из зарплаты ответственных за чистоту до 50 процентов за несвоевременно вывезенный мусор. Тогда они зашевелятся, будут добиваться отлаженности всей системы: заработает автоматизация, появятся необходимые контейнеры, улучшится работа спецтранспорта.

Особого контроля требует озеленение. Из года в год даются радужные цифры высаженного, но никогда — погибшего, высохшего. Если бы заработная плата озеленителей зависела от годового подсчета засохших или сломанных зеленых насаждений, вряд ли бы они так халатно относились к своим обязанностям.

А. КУРЫШЕВ.

Билет милосердия

Целые сутки прямого эфира займет передача, которая будет транслироваться по второй общесоюзной программе Центрального телевидения. Начавшись в 20.00 (время московское) 7 января 1990 года, она завершится в 20.00 8 января. Инициатор этого «Телемарафона-90» Советский детский фонд имени В. И. Ленина.

В эти дни съемочная группа ЦТ, возглавляемая режиссером А. Чиженком, находится в Узбекистане. Она собирает материал для будущей передачи. «Телемарафону-90» была посвящена пресс-конференция в Ташкенте. Перед журналистами выступил заведующий отделом благотворительных акций Советского детского фонда П. В. Анищенко.

— Подобная программа в нашей стране выйдет в эфир впервые, — сказал он. — Главная ее задача — привлечь внимание советской и зарубежной общественности к созданию новой, альтернативной системы защиты детства, которая складывается из многочисленных благородных акций, проводимых Советским детским фондом. На средства Детского фонда ведется строительство здравниц и реабилитационных центров для детей, оказывается помощь детям Чернобыля и Армении, многодетным семьям, поддерживаются юные дарования. Ведь в нашей стране более 1 миллиона сирот, 400 тысяч ребят живут в детдомах и домах ребенка. Реальную помощь в решении неотложных социальных, медицинских и других проблем детства может оказать широкое привлечение средств предприятий, учреждений, отдельных граждан.

«Телемарафон-90» преследует цель пробудить у людей чувства милосердия, сострадания к детским бедам и собрать средства от продажи «благотворительных билетов» Детского фонда.

— Павел Валентинович, что будет конкретно представлять эта передача и что значит «собрать средства» во время телетрансляции?

— Об окончательном варианте программы говорить рано. Она будет охватывать весь Союз. Ее авторы говорят, что это сочетание телешоу и телешока. Не надо пугаться такого «соседства», потому что в жизни хорошее и плохое, горестное и радостное ходят рядом. Зрители увидят неприукрашенные репортажи из детдомов, домов ребенка, узнают о судьбе брошенных, больных детей, нуждающихся в заботе и внимании. Включаются выступления политических и общественных деятелей. Откликнулись многие мастера искусств. Алла Пугачева, например, уже передала фонду чек на тысячу долларов и выразила желание участвовать в передаче. Валерий Леонтьев прерывает на это время гастроли и возвратится в Москву. Назову еще несколько участников — Гарри Каспаров, Джуна Давиташвили, Бэлла Руденко, Валентин Дикуль, Ирина Роднина, Ролан Быков, Владимир Шаинский, Наталья Дурова, Виктор Мережко, Эдита Пьеха и многие другие. По ходу программы состоятся «телемосты» с зарубежными странами.

Что касается сбора средств, то во время трансляции по всей стране будет проходить продажа «благотворительных билетов» по 1, 3, 5, 10, 25 рублей. И те, кто их приобретет, смогут сообщить об этом в гостиничный комплекс «Орленок», откуда будет идти трансляция. Эти телефонные разговоры будут предоставляться бесплатно — Министерство связи тем самым примет участие в благотворительной акции. На экране «бегущей строкой» будет сообщаться о поступлениях от предприятий и отдельных граждан. А те, кто по тем или иным причинам не смогут приобрести такие билеты, имеют возможность внести пожертвования и в другие дни — до 10 февраля в советских рублях вклады будут приниматься на счет **707813 МФО 299093** при правлении Жилсоцбанка СССР, а в иностранной валюте — на счет **70700004** во Внешэкономбанке СССР. Уже поступили первые взносы: на тысячу рублей купил билетов Иосиф Кобзон. Композитор Георгий Мовсесян приобрел их на такую же сумму. Внесли значительный вклад писатели И. Стаднюк, А. Чаковский.

— А чем занята съемочная группа «Телемарафона» в нашей республике?

— Приезд группы в Узбекистан совпал с проведением здесь встречи воспитанников и работников детдомов, школ-интернатов страны. Кроме того, тележурналисты снимут сюжеты в детских домах, медицинских учреждениях, запишут несколько интервью.

Хочу подчеркнуть, что представители Детского фонда встретили в партийных органах, в министерствах и ведомствах Узбекистана всестороннее понимание и поддержку. Мы надеемся, что такой же добрый отклик благотворительная акция найдет в сердцах всех узбекистанцев. Часть собранных средств будет затем передана на реализацию местных программ отделений Детского фонда.

И еще — тех, кто сделает крупные пожертвования до начала «Телемарафона-90», мы пригласим не телепередачу.

(Корр. УзТАГ).



«В ожидании снега». Фотоэтюд Т. Каримова.

Организуется музей

На территории опытно-механического завода имени Ильича НПО «Технолог» создается музей. Об интересных страницах истории завода расскажут его экспонаты.

Являясь первенцем зарождающейся промышленности Узбекистана, завод за 70 лет прошел нелегкий трудовой путь и внес значительный вклад в развитие практически всех звеньев социалистической индустрии молодой республики. В годы становления Советской власти, в годы первых пятилеток коллектив завода принимал непосредственное участие в создании технической базы для выращивания хлопка-сырца.

В сжатые сроки заводчане выполнили почетные задания по изготовлению и монтажу металлических конструкций для Вахшстроя (Таджикская ССР), Чуктстроя (Киргизская ССР), Большого Ферганского канала и крупнейшей в то время Кампырраватской плотины на реке Кары-Дарья в Ферганской долине.

В 1928—1929 годах ильичевцы принимают непосредственное участие в строительстве и пуске механического завода «Главхлопкомаш» (ныне завод «Ташсельмаш»). Выполняется серия заказов для Ферганской ТЭЦ, строящегося текстильного комбината и Чирчикского гидроузла. Для маслобойной и жировой промышленности Средней Азии и Закавказья выпускаются прессы, осваивается выпуск линтерных и джинных пил, продукция ширпотреба.

В суровые годы войны коллектив ильичевцев оказал большую помощь эвакуированным предприятиям в налаживании производства.

В послевоенный период завод выпускает оборудование для угледобывающей промышленности. Одновременно коллектив выполняет ряд сложных заказов для ирригационных сооружений.

С организацией конструкторского бюро началась разработка узловых вопросов, стоящих перед промышленностью Ташкента. В первую очередь они касались автоматизации производства. Разрабатывались основные узлы модернизации станков, устройства и элементы программного управления.

Особое внимание в экспозициях музея намечено уделить ветеранам войны и труда, которые работают на заводе и по сей день, тем, кто на заслуженном отдыхе.

На общественных началах собираются документы, фотографии, альбомы. Активное участие принимают в этом комсомольцы, ветераны. Я обращаюсь ко всем труженикам предприятий нашей отрасли, коллективам заводов «Ташсельмаш», тракторного, «Узбексельмаш», «Ташхимсельмаш», агрегатного с просьбой предоставить имеющиеся документы, материалы, касающиеся ОМЗ им. Ильича.

Без прошлого не построить будущего, поэтому молодое поколение должно знать историю, перенять опыт от ветеранов труда, внести свой вклад в развитие родного предприятия.

А. КРОТОВ.
старший инженер.

Это интересно

Секрет чувашской красоты

Забытые секреты изготовления старинных чувашских украшений возродил народный мастер РСФСР Владислав Сухарев. По его инициативе на Новочебоксарской опытно-экспериментальной фабрике художественных изделий создан специальный участок, где рождаются эти оригинальные колье, серьги, браслеты. С удовольствием носят их женщины-волжанки: хоть и из недорогого материала — мельхиор да разноцветный бисер, — но филигранная ручная работа придает им особую прелесть и неповторимость.

Когда-то различные этнические группы чувашей имели свои, отличные по форме и цвету украшения для праздников и будней, где каждая деталь, к тому же, имела свое ритуальное значение. Так, например, подвески делались в количестве 5 или 7 штук — это у чувашских крестьян были самые «счастливые» цифры.

«Визитной карточкой» фабрики остается мельхиоровый комплект с бисером, названный одним из самых любимых в Чувашии девичьих имен — «Нарспи». Нынешним летом он завоевал золотую медаль на Международной выставке в Познани, покорив взыскательное жюри своей элегантностью, оригинальностью, тонкостью работы. А недавно специалисты из Польши приезжали в Новочебоксарск, чтобы сделать предприятию несколько заказов.

(Корр. ТАСС).

РАБОТАТЬ СТАЛО ВЕСЕЛЕЕ

когда в Ташкентском авиапроизводственном объединении открыли собственный дом услуг. Снять груз многих повседневных забот помогает самолетостроителям эта новая служба, которая разместилась в освободившемся здании отдела кадров. Здесь открыты фотосалон, авиакасса, пошивочная и сапожная мастерские, парикмахерская, мастерская по ремонту бытовой техники. Помогли украсить дом услуг, изготовить для него информационные стенды мастера художественного комбината «Рассом».

Теперь рабочему достаточно оформить заявку, оставить номер служебного или домашнего телефона — и можно быть уверенным, что заказ будет исполнен добротно и в срок. Если же по каким-то причинам это сделать не удастся — консультант-приемщик поставит заказчика в известность, договорится о приемлемом сроке.

Только начав работать, заводские бытовики уже подумывают о расширении ассортимента. Многие авиастроители имеют дачные участки — планируется наладить по их заказам торговлю саженцами, продавать и цветы из заводской оранжереи.

(УзТАГ).

реклама

ЦУМ, I-й этаж



В преддверии Нового года вас заинтересуют праздничные наряды. Вкус любой модницы удовлетворят платья и костюмы производства кооперативов. Платья из блестящей ткани не только нарядны, но и торжественны. Советуем обратить внимание также на платья из трикотина, шелка, шерсти — модно скроенные, с оригинальными отделками, люрексом.

А из повседневной одежды? Например, отличный ансамбль для юной женщины составят черный пуловер с аппликацией и юбка-«варенка». И вариантов множество—брюки с пушистым свитером, безрукавкой, жакетом. Выбор большой — брюки мужские, женские, детские, юбки из шерсти и «варенки», теплые вязаные свитеры, пуловеры, шарфы мужские и женские, платки «паутинка».

Здесь же необходимые аксессуары к одежде — сумки, пояса, воротнички, искусственные цветы, заколки для волос, ободки, серьги, кольца, цепочки, браслеты.

ДЛЯ ВАС, НЕВЕСТЫ, —

свадебные платья разных моделей, отделанные кисеей, цветами, бусинами, а также фата, шапочки, венки, кружевные перчатки, цветы.

ЦУМ.



Готовимся к празднику

Еще в 1699 году Петр I повелел гражданам поздравлять друг друга с наступающим Новым годом, «учинять украшения из елей», веселить детей и гостей, пришедших в дом.

Новогодний праздник — это праздник изобилия. Люди в наступающем году хотят жить лучше, чем в уходящем. Отсюда и пошел народный обычай устраивать богатый стол. Недаром новогодний праздник принято отмечать в складчину. Каждый из участников должен постараться внести не только материальный вклад, но и удивить друзей выдумкой, кулинарным мастерством и оригинальностью оформления новогоднего блюда.

Тем более стараются блеснуть профессиональным мастерством в предновогодние дни работники Главного управления общественного питания Ташгорисполкома. Полуфабрикаты и кулинарные изделия из овощей, рыбы, птицы, мяса, мучные и кондитерские изделия, тесто хозяйки смогут купить во всех магазинах кулинарии, часы работы которых продлены на один час. Городская выставка-продажа начнет работу на площади у театра им. Навои 29 декабря с 12 часов.

Во всех районах столицы с 30 декабря свою продукцию на выставках-продажах представят тресты столовых и Ташкентский трест ресторанов.

С 1 января все рестораны города приглашают на семейные обеды. Это для семей, в которых дети постарше. А для малышей — детское кафе. И надолго останутся приятные воспоминания от встреч с Дедом Морозом и Снегурочкой.

С 20 декабря принимаются заявки на проведение праздничных новогодних вечеров в ресторане или кафе. Маленькая компания или большой коллектив предприятия, уверены, останутся довольны встречей Нового года.

В дни школьных каникул праздник будет царить в сказочном городке на площади им. В. И. Ленина. Все здесь будет для детей — Дед Мороз, Снегурочка, сладости, подарки...

Любители прекрасной национальной кухни приглашаются на улицу К. Маркса (пешеходную зону), где ежедневно с 11 до 18 часов их будут ждать мастера плова, самсы, шашлыка.

Итак, о праздничных угощениях позаботятся работники общественного питания. А чтобы хорошее настроение вас не покидало, нужно лишь рационально использовать свободное время.

С наступающим Новым годом!

ГЛАВНОЕ УПРАВЛЕНИЕ ОБЩЕСТВЕННОГО ПИТАНИЯ ТАШГОРИСПОЛКОМА.

Узбекское рекламное производственное предприятие ВПО «Союзреклама».

Ситуация

Пришлось вмешаться прокуратуре

Сегодня нередко идут споры о том, что дали нам перестройка, расширение демократии, гласность. Мнения здесь самые различные и зачастую прямо противоположные. Но мало кто оспаривает тот факт, что перестройка во многом изменила психологию людей, которые сегодня все чаще и чаще заявляют о своих правах и отстаивают свои интересы. Можно привести немало примеров и того, как трудовые коллективы заставляют администрацию изменять свои решения, противоречащие интересам этих коллективов, нарушающие права трудящихся.

Но не везде руководители поняли, что времена изменились и сегодня не так-то просто одним росчерком пера, не считаясь с мнением коллектива, принять решение «сверху». В таких случаях чаще всего возникают конфликты, улаживать которые приходится правоохранительным органам, в частности прокуратуре. Об одном из таких случаев и рассказывается в этом материале.

ВОЗМОЖНО, подобные события происходили или происходят и в некоторых других коллективах. Но, на мой взгляд, эти заслуживают особого внимания, так как они произошли в Ташкентском отряде военизированной охраны Среднеазиатской железной дороги, а в подобных организациях отношения между начальником и подчиненным имеют свою специфику, и во многом приказы, а также решения начальства не обсуждаются. Однако времена меняются...

20 октября начальник отряда военизированной охраны А. Кадыров подписал приказ № 163 об увольнении из охраны старшего пожарного отдельного пожарного поезда станции «Кзыл Тукумачи» Х. Музапбарова. Основание: окончание срока трудового договора.

Казалось бы, здесь нет ничего особого. Как объяснит потом А. Кадыров, при подписании приказа он руководствовался мнением начальника подразделения М. Фазлиахмедова о невозможности продолжать совместную работу с Х. Музапбаровым. Это «мнение» изложено на заявлении Музапбарова о продлении договора: «Возражаю об оформлении договора на продление. В дальнейшем работать не может...». Одним словом, решение о том, что старший пожарный не может больше работать, приняли два начальника. В данном случае мнение коллектива в учет не принималось. Но коллектив не промолчал.

2 октября состоялось заседание совета трудового коллектива, которое разобрало заявление Х. Музапбарова, отметив, что администрацией нарушена статья 7 Закона о государственном предприятии, а также не учтено, что после срока окончания трудового договора, если трудовые отношения продолжаются, он автоматически продлевается на неопределенное время. Поэтому СТК признал увольнение Музапбарова незаконным.

Но мнение коллектива и решение СТК остались без внимания.

13 ноября Х. Музапбаров обратился в транспортную прокуратуру. По результатам проведенной проверки Ташкентской транспортной прокуратурой 27 ноября 1989 года был вынесен протест.

В нем отмечено сразу несколько нарушений трудового законодательства со стороны администрации. Во-первых, согласно статье 23 КЗоТ УзССР, по истечении срока трудового договора трудовые отношения между администрацией и старшим пожарным фактически продолжались, и обе стороны не требовали их прекращения, т. е. действие договора автоматически продлевалось на неопределенное время. Во-вторых, в нарушение статьи 43 КЗоТ УзССР расторжение трудового договора было произведено без согласия профсоюзного комитета. И, в-третьих, Х. Музапбаров был избран членом СТК, а согласно статье 279 КЗоТ УзССР, члены СТК не могут быть подвергнуты дисциплинарному взысканию, переводу на другую работу или уволены по инициативе администрации без согласия совета трудового коллектива.

Руководствуясь статьей 24 Закона о прокуратуре СССР, и. о. транспортного прокурора просил отменить приказ об увольнении Х. Музапбарова, восстановить его в должности и оплатить средний заработок за время вынужденного прогула. Администрации ничего не оставалось делать, как отменить незаконный приказ.

НО НА ЭТОМ история не закончилась. Транспортной прокуратуре пришлось разбираться и с заявлением коллектива отдельного пожарного поезда о грубости и неправильном поведении в отношении подчиненных начальника поезда М. Фазлиахмедова.

У этого заявления тоже есть своя предыстория. На должность начальника отдельного пожарного поезда М. Фазлиахмедова назначили приказом № 101 от 31 июля этого года. В коллективе это назначение вызвало, мягко говоря, недоумение. Почему же назначение нового начальника породило такую реакцию? А дело в том, что Фазлиахмедов уже был начальником этого же самого коллектива, вернее, и. о. начальника, о чем свидетельствует приказ № 69 от 8 апреля 1985 года. Однако уже 24 июля он переводится в пожарную команду тепловозоремонтного завода на должность... пожарного. Учитывая великолепную характеристику, которую дал Фазлиахмедову начальник отряда военизированной охраны СазЖД А. Кадыров, такой резкий поворот «карьеры» Фазлиахмедова объяснить очень трудно. Впрочем, вот информация начальника линейного отдела внутренних дел на станции «Ташкент», майора милиции Г. Бирюкова, которой на устный запрос транспортной прокуратуры сообщил, что «в ЛОВД на станции «Ташкент» 15 июля 1985 года было возбуждено уголовное дело № 684 в отношении начальника пожарного поезда Фазлиахмедова М. по ст. 15-118 часть 1 и ст. 155[1] УК УзССР.

16 сентября 1985 года данное дело было прекращено по ст. 5[3] УПК УзССР...».

Читателям, мало разбирающимся в статьях Уголовного и Уголовно-процессуального кодексов республики, можно разъяснить, что уголовное дело было возбуждено по обвинению в хищении государственного имущества путем злоупотребления служебным положением и должностном подлоге. А прекращено оно было в связи с передачей материалов на рассмотрение товарищеского суда.

Конечно, можно высказать удивление по поводу того, что серьезный проступок должен был рассматривать товарищеский суд не того коллектива, где Фазлиахмедов трудился начальником, а того, где он менее двух месяцев проработал пожарным. Но это, как говорится, уже из «другой оперы»...

И вот Фазлиахмедов вернулся в «родной» коллектив начальником. Возвращение это работниками поезда было встречено настороженно, но молча. Кое-кто, правда, робко поговаривал о том, что не мешало бы воспользоваться плодами демократизации и выбрать себе руководителя. Но вкусить эти плоды коллективу не удалось.

ВПРОЧЕМ, оставалась еще надежда на то, что Фазлиахмедов изменился за четыре года к лучшему и сможет найти общий язык с коллективом, тем более что, как профессионал, дело свое он знает хорошо. Но, оказывается, не всякий, даже самый отменный работник, может быть хорошим руководителем. В частности, по словам работников коллектива, и раньше Фазлиахмедов не отличался вниманием, тактичным и вежливым обращением с подчиненными. А после того, как он вернулся в пожарный поезд, в выражениях не стеснялся. Но сейчас терпеть это в коллективе уже не захотели.

2 сентября на общем собрании Курмак, Шеломенцев, Дроздов, Ильин отметили грубость начальника, указав ему на необходимость изменить отношение к подчиненным. Фазлиахмедов пообещал устранить недостатки в поведении и принес извинения за грубость в отношении Курмака. Но на заседании совета трудового коллектива 18 сентября Х. Музапбаров вновь отметил, что надо предупредить начальника поезда о недопущении грубого отношения к подчиненным. В решении СТК записано предупреждение М. Фазлиахмедову.

Все приведенное в заявлении в прокуратуру работники коллектива подтвердили и на собрании, состоявшемся 30 ноября, отмечая вспыльчивость и грубость своего начальника.

После собрания начальнику Ташкентского отряда военизированной охраны Среднеазиатской железной дороги А. Кадырову было направлено представление о грубых нарушениях законности, ущемляющих права трудового коллектива. В представлении было предложено рассмотреть данное представление совместно с партийной и профсоюзной организациями на собрании трудового коллектива и рассмотреть вопрос о дисциплинарной ответственности соответствующих должностных лиц.

КОЛЛЕКТИВ выразил недоверие своему руководителю. На собрании работники пояснили, что не желают работать под руководством Фазлиахмедова. И администрации надо принимать меры к ликвидации конфликта, который мешает делу.

Не буду утверждать, что повинен в конфликте только начальник поезда. В ходе проверки были выявлены и факты нарушения трудовой дисциплины отдельными работниками ОПП. Но это только подчеркивает необходимость принятия всех мер по наведению в коллективе должного порядка. Наверное, и здесь коллектив должен проявить принципиальность и настойчивость, по достоинству оценив проступки нарушителей дисциплины.

Многое сегодня по силам трудовому коллективу. И все усилия должны быть направлены на пользу общему делу, на то, чтобы внести посильный вклад в перестройку, благодаря которой мы все же обрели не так уж и мало, в частности, право отстаивать свои интересы и интересы трудовых коллективов.

Ж. ФИЛИППЕНКОВА,
старший помощник ташкентского транспортного прокурора.

Интеркурьер

ДЛИННАЯ ФАМИЛИЯ

Вряд ли найдется в мире человек, который даже в порыве самых добрых дружеских чувств осмелится назвать индийца Брахматму не по фамилии, а по имени. Хотя дело здесь не в том, что Брахматма сноб и не позволяет своим друзьям подобной фамильярности. Просто для того, чтобы произнести его имя, потребуется никак не меньше десяти минут, — ведь оно состоит из 1.478 букв и представляет собой ряд слитых воедино названий исторических мест, имен известных философов, теологов, ученых и еще бог знает чего.

Как с гордостью говорит обладатель длиннейшего имени в мире, его он придумал себе сам, усовершенствовав то, которым его наградили родители. На прежнем, правда, тоже можно было сломать язык. Оно звучало как «Хумананоджасваматшаргандас». Ну а новое имя Брахматмы никто не берется произносить. Знают лишь, что оно означает мир на планете и гармонию между всеми религиями и очень нравится Брахматме.

КАРМАННЫЕ ДЕНЬГИ ПРЕЗИДЕНТА

Вор, если бы он ухитрился украсть бумажник президента США Джорджа Буша, был бы неприятно удивлен своим небогатым «уловом». Делая такой вывод, информационное агентство Ассошиэйтед Пресс цитирует высказывания главы американской администрации на одной из недавних пресс-конференций.

Заданный журналистом вопрос о том, много ли денег Джордж Буш носит при себе, явился для президента неожиданностью. Достав бумажник, он принялся считать купюры, а затем сообщил, что наличными у него при себе «около 53 долларов».

При этом Джордж Буш сказал, что деньги ему время от времени требуются для того, чтобы, например, заплатить за посещение ресторана, починку чего-либо, купить батарейки или что-нибудь другое «для личных нужд».

Супруга президента Барбра, также принимавшая участие в пресс-конференции, призналась, что порой волнуется по поводу того, есть ли у ее супруга наличные, необходимые для подобного рода трат.

ОПЯТЬ НЛО?

«Они были красные и оранжевые, оставляли за собой хвосты, как кометы, и напоминали единый отряд. Уж не летающие ли это тарелки?». Примерно такие сведения сообщали сотни японцев, звонивших в обсерваторию, полицию и даже в подразделения «сил самообороны», чтобы поведать об увиденном ими феномене. Агентство Киодо Цусин сообщает, что число таких звонков превысило 500.

Если суммировать свидетельства очевидцев, то сводятся они к тому, что где-то между девятью и половиной десятого вечера в ряде районов крупнейшего японского острова Хонсю, а также южных островов Кюсю и Синоку в небе появились непонятные движущиеся и светящиеся тела, которые можно было наблюдать в течение 1—2 минут. Расходятся лишь сведения о количестве и направлении движения этих тел. По словам одного жителя префектуры Оита, за похожим на комету более крупным красным телом единой группой с юго-востока на юг следовали 6—7 более мелких. Другие говорят, что их было только три, и они неспеша двигались с севера на юг.

Между тем японские астрономы не располагают какой-либо информацией о кометах или метеоритах. По свидетельству властей, в указанных районах не пролетали также ни гражданские, ни военные самолеты. Однако японские специалисты не спешат склоняться и к версии об НЛО. По крайней мере, некоторые из них считают весьма вероятным, что речь идет о падении искусственного спутника Земли, который загорелся, войдя в плотные слои атмосферы.

Спрашивают—отвечаем

«Я работаю в отделе профилактической дезинфекции, получаю пенсию по возрасту менее 70 рублей. На работе мне сказали, что необходимо заменить поручение на выплату пенсии в райсобесе, только в этом случае я буду получать пенсию в новом минимальном размере. Права ли администрация? И какой порядок оформления документов в этом случае?

В. И. Крайнюк».

Нет, администрация ОПД Кировского района не права. В соответствии с Законом СССР от 1 августа 1989 года «О неотложных мерах по улучшению пенсионного обеспечения и социального обслуживания населения» повышены минимальные размеры пенсий по возрасту как работающим, так и неработающим пенсионерам до 70 рублей в месяц, инвалидам 1 группы — до 85 рублей, II группы — до 70 рублей. Пенсии в новых минимальных размерах выплачиваются с 1 октября 1989 года по ранее выданным пенсионерам органами социального обеспечения поручениям. В поручениях на выплату пенсий работающим пенсионерам должны быть внесены исправления старых размеров пенсий на новые. Например, если размер пенсии 50, 60, 65 рублей, то следует зачеркнуть эти суммы и проставить 70 рублей, инвалидам 1 группы — 85 рублей, а инвалидам II группы — 70 рублей.

В поручениях, где произведены исправления, следует записать, что это исправление сделано в соответствии с Законом СССР от 1 августа 1989 г., и заверить подписями руководителя предприятия, учреждения, организации и председателя профкома.

Следует обратить особое внимание председателей профкомов, счетных работников, что с 1 января 1990 года в соответствии с этим же Законом СССР пенсия по старости пенсионерам, работающим в качестве рабочих и мастеров (независимо от места работы), а также пенсии по инвалидности работающим инвалидам всех трех групп будут выплачиваться в полном размере без учета заработка.

* * *

«Какие льготы установлены для инвалидов войны по части санаторно - курортного лечения?

Л. А. Жарко».

Постановлением Президиума ВЦСПС № 5—1 от 26. 04. 89 года предусмотрено, что участники Великой Отечественной войны, воины-интернационалисты, подорвавшие здоровье при исполнении воинского долга, а также лица, награжденные за самоотверженный труд в годы Великой Отечественной войны орденами и медалями СССР, имеют право выехать на курорты страны с октября по апрель включительно без путевок, имея при себе санаторно - курортную карту и соответствующее удостоверение, где им будет выдана курсовка с оплатой 30 процентов ее стоимости. Остальные 70 процентов будут оплачены за счет средств государственного социального страхования.

* * *

«В моей семье трое детей (6, 9 и 11-летнего возраста), на младшего ребенка я получаю по месту работы по 12 рублей ежемесячно как малообеспеченная семья. Слышала, что теперь изменились условия назначения этих пособий. Так ли это?

К. Каюмова».

В соответствии с постановлением Совета Министров СССР от 23 ноября 1989 года № 1032 «Об увеличении срока выплаты пособий на детей малообеспеченным семьям» начиная с 1 декабря 1989 года пособия на детей малообеспеченным семьям назначаются и выплачиваются до достижения ребенком возраста 12 лет. Порядок назначения и выплаты этих пособий остается прежним.

В связи с принятием указанного выше постановления Совета Министров профсоюзным комитетам и администрации предприятий, учреждений и организаций поручено выявить семьи, имеющие право на такие пособия, и если для их получения на оставшийся период до достижения ребенком 12 лет требуется вновь предоставить документы, то оказать помощь в их оформлении, обеспечить назначение пособий и их выплату ежемесячно с 1 декабря текущего года.

Для получения пособия на детей 9 и 11-летнего возраста вам необходимо обратиться в профком по месту работы.

В. РОДИН,
зав. отделом по государственному социальному страхованию Ташоблсовпрофа.

Занимательный глобус



● **КОЛУМБИЯ. Этих элегантных молодых людей, имеющих довольно необычную профессию, называют «чепитос». К их услугам прибегают многие люди, в течение долгого времени не могущие получить данные взаймы деньги. Дело в том, что «чепитос» преследуют должников серенадами, разоблачая их таким образом перед лицом друзей, знакомых, соседей и прохожих. Словом, позора не оберешься. Злостным неплательщикам ничего не остается, как побыстрее вернуть свой долг.**

НА СНИМКЕ: «чепитос» на улицах Боготы.

Фотохроника ТАСС.

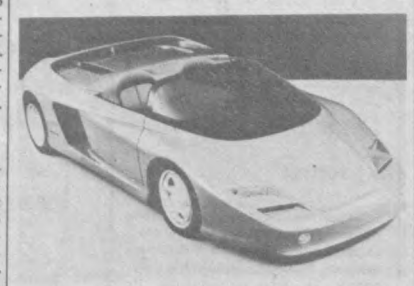

● **НОВИНКИ ИТАЛЬЯНСКОГО АВТОМОБИЛЕСТРОЕНИЯ**

НА СНИМКЕ: Италия, Турин. «Мнф» — новая модель автомобиля, произведенная фирмой Пининфарина. Это не серийная машина, она рассчитана на демонстрацию достижений итальянского автомобилестроения на выставках в Токио и Детройте.

12-цилиндровый двигатель этого красавца позволит ему развивать скорость 290 километров в час.

Фото **АНСА—ТАСС.**



● **АНГЛИЯ. За двадцать две тысячи фунтов стерлингов был продан в Лондоне на аукционе этот велосипед 1881 года конструкции Отто (на снимке). Таким образом, это один из самых дорогих велосипедов в мире.**

Телефото **Рейтер—ТАСС.**

РЕКЛАМА



Ждем вас на праздничных базарах, на Новогодних торжествах...

На пороге Новый год... С ним связаны светлые надежды, от него мы ждем добрых перемен. И поэтому, следуя давней традиции, стараемся встретить его как можно приветливее: вкусным угощением, веселым праздничным настроением, красиво убранной елкой...

А пока нас ждут хлопоты... Чтобы они были не слишком обременительными, позаботилось Главное управление торговли Ташгорисполкома. Разработан ряд мероприятий, которые помогут горожанам подготовиться к встрече Нового года, а ребятам хорошо повеселиться в дни школьных каникул.

ХОЗЯЙКАМ ПОЛЕЗНО БУДЕТ УЗНАТЬ,

что за продуктами совсем не обязательно ходить самим по магазинам.

Обратитесь в стол предварительных заказов — и продовольственные товары (достаточного ассортимента) вам привезут домой в нужный день и час.

На стройках, промышленных предприятиях и в организациях будет организована выездная торговля основными продуктами питания.

Во всех магазинах города имеются в продаже праздничные наборы, составленные из продовольственных и промышленных товаров (достаточного ассортимента). Воспользуйтесь этим видом услуг!

В ПРЕДПРАЗДНИЧНЫЕ ДНИ ВРЕМЯ РАБОТЫ КРУПНЫХ ПРОДОВОЛЬСТВЕННЫХ И ПРОМЫШЛЕННЫХ МАГАЗИНОВ БУДЕТ ПРОДЛЕНО: ПРОДОВОЛЬСТВЕННЫХ — 30 декабря до 24 часов, **31 декабря** — до 22 часов. **1 января** магазины будут работать в обычном порядке. **ПРОМТОВАРНЫХ — 30 и 31 декабря** — до 21 часа, **1 января** магазины не будут работать.

ИНФОРМАЦИЯ ДЛЯ ВЗРОСЛЫХ И ДЕТЕЙ

Сто тысяч елок «спешат» к ташкентским ребятишкам из лесов Урала.

Яркий наряд для них вы купите на НОВОГОДНИХ БАЗАРАХ в ГУМе, Фрунзенском торговом центре, магазинах торговой фирмы «Детский мир».

МНОГО-МНОГО РАДОСТИ ПРИНЕСУТ ДЕТЯМ ШКОЛЬНЫЕ КАНИКУЛЫ.

...Расцвеченная огнями и яркими игрушками огромная елка на площади имени В. И. Ленина, веселые игры возле нее, встреча со Снегурочкой и Дедом Морозом. Ребята побывают вместе со своими родителями на «птичьем базаре». Каждый павильон — веселая птица: воробей, сорока, майна, синица. Целая стая птиц-павильонов расположится здесь, на площади имени В. И. Ленина. А угощенье и подарки — любимые лакомства, мороженое, пирожное, ароматные напитки, книжки и игрушки... Эти товары подготовят к продаже районные пищеторги, крупные магазины и торговые фирмы города.

А сколько интересного ждет ребят на праздничных новогодних представлениях! И захватывающие приключения любимых сказочных персонажей, и веселые танцы и хороводы вокруг елки, и подарки в красочных пакетах. В них — лакомства и сюрприз. А какой сюрприз — ребята узнают, открыв пакет. Мы только скажем по секрету, что в подарок



вложена игрушка. Сделать подарки-сюрпризы для детей решили сотрудники Главного управления торговли совместно с Ташоблсовпрофом, опираясь на опыт других республик. Приготовлено таких подарков около 300 тысяч, а получат их ребята на городских елках, которые будут проводиться в узбекском и русском ТЮЗе, концертном зале «Бахор», Ташгосцирке, Республиканском театре кукол, театре оперетты, театрах: имени М. Горького, имени Хамзы, имени Мукими. В дни школьных каникул ребята получат около двух миллионов подарков.

СЧАСТЛИВОГО НОВОГО ГОДА!

Главное управление торговли Ташгорисполкома.
Узбекское рекламное производственное предприятие ВПО «Союзреклама» (телефон 45-37-24).

ТЕАТР

ГОСУДАРСТВЕННЫЙ АКАДЕМИЧЕСКИЙ БОЛЬШОЙ ТЕАТР УЗБЕКСКОЙ ССР им. А. НАВОИ — 22 декабря в 19.00 **Раймонда.**

ГОСУДАРСТВЕННЫЙ ТЕАТР ОПЕРЕТТЫ — 22 декабря в 19.00 **Цыганский барон.**

ГОСУДАРСТВЕННЫЙ ТЕАТР ЮНОГО ЗРИТЕЛЯ — 22 декабря в 11.00 **О тех, кто любит.**

ЦИРК

ТАШГОСЦИРК — 22 ДЕКАБРЯ в 19.30 КОНЦЕРТ ЛАУРЕАТА ВСЕСОЮЗНЫХ И МЕЖДУНАРОДНЫХ КОНКУРСОВ Ларисы ДОЛИНОЙ.

КИНО

21 ДЕКАБРЯ

Художественные фильмы:

Дворец искусств — «РОБОТ-ПОЛИЦЕЙСКИЙ» (большой зал, по нечетным, 19.00; малый зал, по четным, 20.00).

Москва — «ЧЕЛОВЕК ИЗ РИО» (18.30, 20.40).

50 лет Ташсовета — «УТРАЧЕННЫЕ ГРЕЗЫ» (18.30, 21.00).

Чайка — «НЕПОБЕДИМАЯ НОГА» (по нечетным, 21.00).

Нукус — «КАК ТРИ МУШКЕТЕРА» (18.30, 20.45);

Им. К. Ярматова — «ТАНЦУЙ, ТАНЦУЙ» (18.30, 20.00).

Им. Лисунова — «ПРОВОДНИК» (по нечетным).

Им. Шейхзаде — «С ТЕЧЕНИЕМ ВРЕМЕНИ» (18.30, 20.45).

Ватан — «ЧЕЛОВЕК ИЗ РИО» (18.30, 20.45).

30 лет ВЛКСМ — «СЭР» (по четным).

Восток — «ДВЕ СТРЕЛЫ» (17.00); «ЧЕЛОВЕК ИЗ РИО» (18.30, 20.45).

22 ДЕКАБРЯ

Художественные фильмы:

Дворец искусств — «РОБОТ-ПОЛИЦЕЙСКИЙ» (по нечетным, 19.00; малый зал, по четным, 20.00).

Москва — «ЧЕЛОВЕК ИЗ РИО» (11, 13.30, 16, 18.30, 20.40).

50 лет Ташсовета — «УТРАЧЕННЫЕ ГРЕЗЫ» (11, 13.30, 16, 18.30, 21.00).

Чайка — «НЕПОБЕДИМАЯ НОГА» (по нечетным).

Нукус — «КАК ТРИ МУШКЕТЕРА» (11, 13.30, 16.30, 20.45); «ШОК» (на узб. яз., 16.00).

Им. К. Ярматова — «ТАНЦУЙ, ТАНЦУЙ» (11, 13.30, 16, 18.30).

Им. Лисунова — «ТУТСИ» (по нечетным).

Им. Шейхзаде — «С ТЕЧЕНИЕМ ВРЕМЕНИ» (11, 13.30, 16, 18.30, 20.45).

Ватан — «ЧЕЛОВЕК ИЗ РИО» (11, 13.30, 16, 18.30, 20.45).

30 лет ВЛКСМ — «БРАК ПО-ИТАЛЬЯНСКИ» (по четным).

АВТООТВЕТЧИКИ:

Дворец искусств — 44-39-51.
Им. Лисунова — 96-34-02.
25 лет УзССР — 53-65-87.
Тинчлик — 58-34-88.
Искра — 39-14-59.
Казахстан — 35-24-92.

Блок, удар, подсечка

Спортивный зал общества «Трудовые резервы». Идет тренировка. На ринг выходят два спортсмена. На них боксерские шлемы, перчатки, мягкая обувь, напоминающая те же перчатки, только одетые на ноги. Вдруг один из них мягко подпрыгивает и наносит противнику удар ногой, но последний к этому готов — следует блок, ответный хук, подсечка, и нападавший падает на пол. Это — кикбоксинг, еще очень молодой в нашей стране вид спорта (официальный статус он получил только несколько дней назад).

Рассказать об этом единоборстве корреспондент ТАСС попросил председателя недавно созданного комитета по кикбоксингу при Федерации бокса СССР и председателя существующего несколько дольше Всесоюзного совета по кикбоксингу Олега Зиборова:

«Кикбоксинг — это бокс, обогащенный ударами ногами, подсечками и бросками. Эта дисциплина европейско-американского происхождения, возникшая в 70-е годы в ходе осмысления каратэ, тэквондо и других восточных единоборств. Соревнования проводятся по регламенту, схожему с боксерским, — на ринге, три раунда по две минуты, запрещены удары ниже пояса, в спину и затылок. Хорошо разработано защитное оборудование — шлемы, перчатки, специальная смягчающая удар обувь, капы, паховая защита.

Особенностью кикбоксинга, и по сравнению с боксом, и восточными единоборствами, является система, по которым проводятся соревнования. Это три вида спаринга — фул-контакт, где удары наносятся в полную силу, лант-контакт, где удары достигают цели, но сила в них не вкладывается, что исключает возможность нокаутов и нокдаунов, и семи-контакт, где удары только обозначаются. Выступать в фул-контакте спортсмен может только после того, как прошел две первые ступени. Семи-контакт развивает мгновенную реакцию и способность думать на один ход вперед соперника, так как бой здесь останавливается после каждого «попадания» и напоминает поединок в фехтовании. Лайт-контакт требует умения работать сериями, защищаться и молниеносно переходить в контратаку. Кроме того, существует еще четвертая дисциплина — произвольные композиции под музыку, напоминающие «бой с тенью», то есть можно стать чемпионом, не нанеся ни одного удара сопернику.

Если говорить о сложности кикбоксинга, то он сложнее бокса или каратэ. Обмен ударами в фул-контакте гораздо плотнее, чем в восточных единоборствах, приближаясь к боксу, но в отличие от последнего спортсмен еще должен уметь бить ногами, что требует дополнительных физических затрат, высокой координации движений, растяжки и техники. То есть это универсальный вид спорта, если учесть его большую плотность в фул-контакте и максимальную безопасность для участников в остальных видах.

Кроме того, этот вид спорта доступен людям всех возрастов. И не только потому, что у нас нет никаких ограничений при наборе и понятия «неперспективности». Дело в том, что подростки могут заниматься бесконтактным кикбоксингом, готовя себя к фул-контакту, а ветераны могут опять вернуться к семи- или лайт-контакту. Это дает возможность проводить соревнования не только среди взрослых спортсменов, но и среди юношей и ветеранов».

В других странах кикбоксинг существует уже довольно давно. В конце 70-х были проведены первые чемпионаты мира и Европы, которые в 80-х годах стали регулярными. В настоящее время действует Всемирная ассоциация кикбоксинга (ВАК), объединяющая федерации 40 стран различных континентов, но в основном — это Европа и Америка. Задача ВАК на ближайшие годы — включение кикбоксинга в программу Олимпийских игр. Из социалистических стран членами ВАК являются Польша, Венгрия, Югославия. Кстати, в Венгрии в 1985 году состоялся чемпионат мира, а в Польше в будущем году будет проходить первенство континента.

В нашей стране кикбоксинг существует с 1987 года. Его основателями стали бывшие каратисты и боксеры. Центрами этого вида спорта являются Москва, РСФСР, прибалтийские республики, Белоруссия. Наши спортсмены уже заявили о себе на международных соревнованиях. В частности, на открытом первенстве Венгрии по фул-контакту, состоявшемся в октябре этого года, наша команда завоевала одну золотую, две серебряные и три бронзовые медали. Есть у ВАК связи и с Федерацией кикбоксинга Польши, где этот вид спорта очень популярен. Вместе с польскими спортсменами проводились совместные сборы, межклубные встречи, тренерские и судейские семинары. Налажены контакты с ВАК, федерациями кикбоксинга других стран.

«Что касается кадров для кикбоксинга, то нам просто «повезло», — сказал Зиборов. — Множество хороших боксеров, считающихся «вышедшими в тираж», полны желанием продолжить выступать в нашем виде спорта. Нет недостатка и в высококвалифицированных каратистах. Конечно, есть пока сложности и с залами, и с оборудованием. Так, 27 декабря в Минске должны были состояться Всесоюзные соревнования по кикбоксингу, однако местный спорткомитет не дал нам такой возможности. Сейчас мы надеемся, что с созданием комитета эта проблема решится, и турнир будет проведен в начале будущего года. В 1990 году состоится первый чемпионат СССР, команда юниоров проведет ряд клубных встреч в Польше, а сборная примет участие в чемпионате Европы. Думаю, что «лицом в грязь» наши спортсмены не ударят».

Главное управление культуры Ташгорисполкома

ПАРК КУЛЬТУРЫ И ОТДЫХА им. 40-ЛЕТИЯ КОМСОМОЛА УЗБЕКИСТАНА

с 29 ДЕКАБРЯ по 10 ЯНВАРЯ 1990 ГОДА

ВЕСЕЛАЯ НОВОГОДНЯЯ ЕЛКА.

В ПРОГРАММЕ:

ТЕАТРАЛИЗОВАННОЕ МУЗЫКАЛЬНО-ИГРОВОЕ ПРЕДСТАВЛЕНИЕ

«БАСНИ И СКАЗКИ — ВЕСЕЛЫЕ МАСКИ».

В гостях у ребят:

ДЕД-МОРОЗ И СНЕГУРОЧКА, ЗИМУШКА-ЗИМА, ОБЕЗЬЯНА, ЗАЯЦ, БУРАТИНО, КАРАБАС, артисты цирка и другие.

Программу ведут — ЛАУРЕАТ ВСЕСОЮЗНЫХ КОНКУРСОВ МАСТЕРОВ ХОРОШЕГО НАСТРОЕНИЯ **Лилия БЕЗЧИНСКАЯ,**

дипломант Всесоюзного конкурса **Татьяна ШАМШИНА.**

Музыкальное сопровождение — **эстрадный ансамбль «КРАСНАЯ ГВОЗДИКА».**

Начало представлений в 10, 12, 14, 16.00.

Билеты можно приобрести у администрации парка по перечислению и за наличный расчет.

Наш адрес: г. Ташкент, ул. Волгоградская, (метро — станция «50 лет СССР»; автобусы: 2, 3, 33, 34, 50, 54, 80, троллейбусы: 7, 11, 13, 16, остановка «Парк КиО»).

Справки по телефонам: 77-10-96, 77-25-48.

К СВЕДЕНИЮ РУКОВОДИТЕЛЕЙ ПРЕДПРИЯТИЙ, ОРГАНИЗАЦИЙ, КООПЕРАТИВОВ!

КООПЕРАТИВ «ВИЗА»

ПРОДАЕТ

автомашину **«КамАЗ-5320»** (в хорошем состоянии). **Возможен обмен на автомашину «ГАЗ-24», «РАФ», «ВАЗ-2106, 08, 09».** Телефон 55-62-44 (с 8 до 10.00 или после 22.00).

Кооператив «ВИЗА».
Узбекское рекламное производственное предприятие ВПО «Союзреклама».

К СВЕДЕНИЮ НАСЕЛЕНИЯ!

КИРОВСКИЙ ОПТОВО-РОЗНИЧНЫЙ ПЛОДООВОЩНОЙ КОМБИНАТ

объединения «Ташгорагропром»

с 28 по 31 декабря

с 10 до 19.00

ОРГАНИЗУЕТ

ПРЕДНОВОГОДНЮЮ ПЛОДООВОЩНУЮ ЯРМАРКУ

в городском и районном масштабах.

Городская — на площади имени Дзержинского, где будут принимать участие 4 магазина,

районная — на Юнусабадском рынке — 6 магазинов.

Торговля будет организована широким ассортиментом плодоовощной и переработанной продукции.

Помимо этого, Кировский ОРПК в указанные дни будет обслуживать промышленные предприятия по их заявкам имеющейся плодоовощной продукцией.

Участники и инвалиды Великой Отечественной войны и воины-интернационалисты обслуживаются вне очереди.

УВАЖАЕМЫЕ ПОДПИСЧИКИ!

В целях своевременного получения выписанных на 1990 год газет и журналов убедительно просим до 1 января посетить обслуживающие вас отделения связи и убедиться в наличии доставочных карточек.

К сожалению, ряд подписчиков при заполнении адресов неправильно указали номера доставочных отделений связи, кварталов, номера дома или квартиры.

Таких карточек по газетам: «Правда», «Известия», «Аргументы и факты», «Совет Узбекистони», «Правда Востока», «Ленин учкуни», «Ташкентская неделя», «Вечерний Ташкент» и «Тошкент оқшоми» накопилось около 200 шт.

В случае отсутствия доставочных карточек рекомендуем обратиться в городское агентство «Союзпечать» с предъявлением квитанции по адресу: г. Ташкент, ул. Широкая, 2 (рядом с Алайским рынком).

Телефоны: 33-75-34, 34-65-63.

Ташкентское городское агентство «Союзпечать».

ВСЕХ, КОГО МАНИТ ВЕЛИКОЛЕПНАЯ ПРИРОДА,

КТО ХОЧЕТ ХОРОШО ОТДОХНУТЬ,

НАБРАТЬСЯ СИЛ, ВПЕЧАТЛЕНИЙ,

Турист ПРИГЛАШАЕТ

ТУРИСТИЧЕСКАЯ БАЗА «КУМЫШКАН»

сроком на 3.5 и 10 дней.

Стоимость 3-дневной путевки на 1 человека

в зимний период: 1-местный — 20 руб.; 2-местный — 18 руб.; 3- и 4-местный — 14 руб.

в весенне-осенний период: 1-местный — 20 руб.; 2-местный — 18 руб.; 3- и 4-местный — 14 руб.

Стоимость 5-дневной путевки на 1 человека

в зимний период: 1-местный — 30 руб.; 2-, 3-, 4-местный — 26 руб.;

в весенне-осенний период: 1-местный — 34 руб.; 2-, 3-, 4-местный — 26 руб.;

в летний период: 1- и 2-местный—41 руб.; 3-местный— — 39 руб.; 4-местный — 37 руб.

Стоимость 10-дневной путевки на 1 человека

в летний период: 1- и 2-местный—81 руб.; 3-местный— 70 руб.; 4-местный — 69 руб.;

в весенне-осенний период: 1-местный— 70 руб.; 2-, 3-, 4-местный — 49 руб.

В наличии имеются семейные путевки сроком на 10 дней:

на 3 человека — 211 руб.;

на 4 человека — 293 руб.

Турбаза «Чумышкан» расположена в предгорьях Чаткальского хребта. Туристы размещаются в коттеджах. К услугам туристов — дискотека, библиотека, видеосалон, кинотеатр, спортплощадка, танцплощадка, бассейн.

Продолжается заключение договоров на 1990 и 1991 гг.

За справками обращаться: г. Ташкент, ул. Т. Шевченко, 44.

Телефон 33-67-03.

Коллектив научно-исследовательского института научно-технической информации и технико-экономических исследований Госплана Узбекской ССР глубоко скорбит по поводу кончины сотрудницы института

КИРЕЗИДИ
Ольги Юрьевны

и выражает глубокое соболезнование родным и близким покойной.

Коллектив Среднеазиатского научно-исследовательского института экономики сельского хозяйства САО ВАСХНИЛ выражает искреннее соболезнование экономисту Г. Г. Арабхановой по поводу кончины ее отца

ГАФУРОВА
Гарифа Зарифовича.

Коллектив производственного объединения «Силикат» выражает глубокое соболезнование инженеру отдела научно-технической информации Е. М. Уткиной по поводу смерти ее матери

МОКРОУСОВОЙ
Анны Петровны.

Коллектив треста «Гордорстройремонт» Ташгорисполкома выражает искреннее соболезнование начальнику РСУ-3 Ж. Т. Турдыбаеву по поводу смерти его отца

МАДРАИМОВА
Турдыбая.

Коллектив Среднеазиатской научно исследовательской геофизической лаборатории научно-производственного объединения «Саратовнефтегеофизика», выражает глубокое соболезнование заведующему лабораторией В. И. Лук-Зильберману по поводу кончины его матери

ЛУК-ЗИЛЬБЕРМАН
(Захаровой)
Надежды Никитичны.

Вечерний Ташкент

Издается самостоятельно на русском и узбекском языках. Выходит ежедневно, кроме воскресенья.

Орган Ташкентского горкома Компартии Узбекистана и городского Совета народных депутатов. Ордена Трудового Красного Знамени типография Издательства ЦК Компартии Узбекистана, г. Ташкент.

Адрес редакции: 700083, г. Ташкент, ул. Ленинградская, 32.

ТЕЛЕФОНЫ ОТДЕЛОВ: партийного и советского строительства и пропаганды — 32-57-83, 32-53-38; экономики и капитального строительства — 33-08-74, 32-55.34; социально-бытовых проблем (по вопросам городского хозяйства, торговли и быта — 32-56-83; науки и учебных заведений — 33-45-84; военно-патриотического воспитания, физкультуры и спорта —33- 28-95; культуры — 32-56-80; информации — 32-53-78); писем и массовой работы — 33-29-70, 32-53-79; общественной приемной — 32-55-83; «Ташкентская неделя» — 32-56-84; объявлений — 33-81-42; для замечаний и предложений по доставке —067.

Зам. редактора В. А. ЛОМОВЦЕВ.

Р. 07104. Тираж 170320. В. 2313. Индекс — 64691. 1 2 3 4 5 6 7 8 9 10