Пролетарии всех стран, соединяйтесь!

Вечерний ТАШКЕНТ

№ 150 (1831) СРЕДА, 28 июня 1972 г. Год издания 7-й. Цена 2 коп.

ОРГАН ТАШКЕНТСКОГО ГОРКОМА КП УЗБЕКИСТАНА И ТАШГОРСОВЕТА

ИНДУСТРИИ ПОБЕДНЫЙ ШАГ

Как сообщает Центральное статистическое управление при Совете Министров Узбекской ССР, работники промышленности республики, развернув социалистическое соревнование за досрочное выполнение плана второго года девятой пятилетки, 27 июня выполнили полугодовой план по производству и реализации продукции и выпуску ряда важнейших изделий.

Выполнен и перевыполнен план по добыче угля, производству проката, химического оборудования, ряда изделий кабельной продукции, воздушных и газовых приводных компрессоров, бытовых холодильников, цемента, верхнего трикотажа, растительного масла и других товаров.

Сверх плана будет реализовано продукции на десятки миллионов рублей.

(УзТАГ).

РАПОРТ ТРУДОВОГО ТАШКЕНТА

Коллективы промышленных предприятий Ташкента, борясь за претворение в жизнь исторических решений XXIV съезда КПСС и идя навстречу пятидесятилетию образования СССР,

Сегодня

обеспечили досрочное выполнение полугодового плана по реализации товарной продукции и по выпуску большинства важнейших изделий.

Свыше 50 процентов промышленных предприятий Хамзинского, Ленинского, Сабир-Рахимовского, Октябрьского районов города значительно раньше срока справились с выполнением государственных заданий.

Сверх полугодового плана труженики промышленности решили выпустить продукции более чем на 19 миллионов рублей.

Патриотическому начинанию—широкие крылья

50 ЛЕТ СССР

В ряды последователей «Красной зари»

ТРУЖЕНИКИ ТЕКСТИЛЬНО-ГАЛАНТЕРЕЙНОЙ ФИРМЫ «УЧКУН» ЗАЯВЛЯЮТ:

▲ 30 декабря — день образования СССР — будем работать безвозмездно, на сэкономленных сырье и материалах

▲ Сбережем к юбилею 15 тысяч метров полушерстяной и шелковой ткани, 2 тонны хлопчатобумажной пряжи

▲ Выпустим в этот день продукции на десятки тысяч рублей

▲ Заработную плату — в фонд пятилетки

— С замечательной инициативой выступил наш ближайший сосед — коллектив швейной фирмы «Красная заря»: день 50-летия образования СССР отработать на сэкономленных сырье и материалах.

Бюро городского комитета партии одобрило эту инициативу, ибо в ней заключено стремление ознаменовать памятную дату новыми трудовыми победами.

И вот уже сегодня в масштабах нашей столицы можно говорить о почине швейников как массовом и развернутом движении, — такими словами открыл митинг на текстильно-галантерейной фирме «Учкун» секретарь парткома А. Магдиев.

— Наше место в рядах тех, кто поддержал коллектив фирмы «Красная заря»! — заявила закройщица закройного участка И. Иргашева. — Постараемся юбилей ознаменовать яркими трудовыми успехами.

Взять, к примеру, наш участок. Здесь есть такие подлинные мастера своего дела, как Л. Полнарева, М. Михайлова и Е. Погиба. У них глаз наметанный да и сноровка завидная. Так раскроят ткань, что просто диву даешься — до чего точно по лекалам. Они и технологию сами разрабатывают, и внедряют ее в производство, — рассказывает о своих коллегах И. Иргашева. — Так что отходы ткани при раскрое сведены к самому минимуму.

Или вот такой пример. Установили на участке новые длинные столы для раскроя платков. Кажется, что особенного в этом мероприятии? А то и особенное, что стало возможным очень экономно расходовать крепдешин. Большая площадь стола позволяет варьировать выкройками. За один только месяц сберегли 600 метров крепдешина.

Из сэкономленного на участке материала можно выпускать продукцию три дня.

— Мы, закройщики, всем сердцем поддерживаем инициативу швейников фирмы «Красная заря» — отработаем 30 декабря на сэкономленных материалах, сырье, электроэнергии и, как коллектив трикотажной фирмы, перечислим заработную плату за этот день в фонд пятилетки.

О возможностях коллектива ткацкого цеха говорила на митинге ткачиха А. Притулло. Она тоже от имени своих товарищей высказала одобрение почину, который уже обрел крепкие крылья.

Выступали рабочие и из других цехов, производственных участков. И каждый из них сказал:

— Пусть моя заработная плата за этот день будет перечислена в фонд девятой пятилетки, в которой так много предусмотрено сделать для улучшения жизни советского народа.

В тот же день митинг состоялся и на филиале «Учкун». Здесь застрельщиками дела большого значения были плетельщица А. Веникова и мастер плетельного участка М. Пирмухамедова.

На второй год пятилетки коллектив трикотажно-галантерейной фирмы взял обязательство: сэкономить 5 тысяч метров полушерстяных и шелковых тканей и изготовить из них 5,5 тысячи платков. Но уже через пять месяцев на счету рачительных и бережливых было 11 тысяч метров. И вот на митинге внесена в обязательства новая корректировка: сберечь 15 тысяч метров.

В принятой резолюции коллективом фирмы «Учкун» записано:

«30 декабря, в день 50-летия образования СССР, будем работать на сбереженных материалах, сырье, электроэнергии.

— До дня золотого юбилея сэкономим их в три раза больше, чем было предусмотрено ранее в социалистических обязательствах, — 15 тысяч метров полушерстяных и крепдешиновых тканей.

— Из сбереженных полушерстяных и шелковых тканей выпустим продукции на 60 тысяч рублей.

— Заработную плату 1,5 тысячи рублей перечислим в фонд пятилетки».

По поручению коллектива:

Х. Максумов — директор фирмы; **А. Магдиев** — секретарь парткома; **В. Лепа** — заместитель председателя фабкома.

Передовики производства: **А. Притулло, С. Абдуллаева, И. Иргашева, А. Веникова.**

В РУБАШКУ ИЗ... ЦИНКА

Так называемые закладные части в железобетонных изделиях — это всевозможные скобы для удобства подъема панелей, а также детали для их крепления и сварки друг с другом. Одним из условий, от которых зависит прочность стен здания, является долговечность этих закладных частей и прежде всего их антикоррозийная стойкость.

Сегодня

в цехе металлоконструкций ремонтно-механического завода № 1 Главстройиндустрии приступили к монтажу оборудования на новом участке горячей оцинковки деталей. Он будет выпускать ежемесячно 50 тонн закладных изделий, одетых в «цинковую рубашку».



Вместе с товарищами по труду Аскар Таджибаев изготовляет стенные панели. Работает он в цехе № 6 завода крупнопанельного домостроения и идет в первых рядах соревнующихся за достойную встречу золотого юбилея СССР. 150 процентов — такова сменная выработка А. Таджибаева.

Фото И. ШАИНАГАМОВА.

НА СТРАНИЦАХ утренних газет

▲ 27 июня в Кремле начались переговоры Генерального секретаря ЦК КПСС тов. Л. И. Брежнева, члена Политбюро ЦК КПСС, Председателя Президиума Верховного Совета СССР тов. Н. В. Подгорного, члена Политбюро ЦК КПСС, Председателя Совета Министров СССР тов. А. Н. Косыгина с Первым секретарем Центрального Комитета Коммунистической партии Кубы, Премьер-Министром Революционного правительства Республики Куба тов. Фиделем Кастро Рус и членом Секретариата ЦК КП Кубы, министром Революционного правительства Республики Куба тов. Карлосом Рафаэлем Родригесом. Переговоры проходили в обстановке братской дружбы, полного взаимопонимания и сердечности.

▲ **Публикуется Указ Президиума Верховного Совета СССР о награждении Первого секретаря ЦК Компартии Кубы, Премьер-Министра Революционного правительства Республики Куба тов. Фиделя Кастро Рус орденом Ленина.**

▲ 26 июня в ЦК КПСС открылось Всесоюзное совещание идеологических работников, посвященное вопросам идейно-воспитательной работы в свете решений XXIV съезда КПСС и в связи с подготовкой к 50-летию образования Союза Советских Социалистических Республик.

В работе совещания принимают участие член Политбюро ЦК КПСС, секретарь ЦК КПСС М. А. Суслов, кандидат в члены Политбюро ЦК КПСС, секретарь ЦК КПСС П. Н. Демичев, секретарь ЦК КПСС И. В. Капитонов.

Механический «маляр»

Сегодня

на заводе сантехоборудования завершен монтаж механизированной линии для покраски отопительных конвекторов. Ранее эта операция осуществлялась вручную способом окунания отдельных деталей в краску. Лишь после сушки они поступали на сборку. На данном участке трудилась целая бригада.

Новый конвейер также предусматривает способ окунания, но уже готовой секции с минимальной затратой ручного труда.

Обслуживают его всего 2 человека, а производительность повышается в 5 раз.



Митинг на текстильно-галантерейной фирме «Учкун».
НА СНИМКЕ: слева — выступает мастер участка Минавар Пирмухамедова.

Фото М. Нуритдинова.

ИСКУССТВО СОЛНЕЧНОГО КРАЯ

В Москве открылась выставка творчества художников Средней Азии и Казахстана. Тысячи посетителей идут в Центральный выставочный зал Министерства культуры СССР, чтобы встретиться с замечательным искусством солнечного края. Знакомясь, например, с творчеством узбекских мастеров кисти и графики, узнаешь много нового, интересного об Узбекистане, Ташкенте. Это «Филиал Центрального музея Владимира Ильича Ленина» (графика Б. Брынских), линогравюра В. Паршина «После 26 апреля 1966 года», акварели серии «Ташкент, 1971» Г. Чиганова, картины «Юное море» В. Петрова, «Строители Ташкента» К. Эминова.

Среди участников выставки с многообразными сюжетами выступают народные художники Узбекской ССР Л. Абдуллаев, В. Кайдалов, Ч. Ахмаров, Р. Ахмедов, Н. Кузыбаев, народный художник СССР У. Тансыкбаев и другие. Прекрасны и работы по дереву.

Экспозиция вызывает большой интерес у москвичей и тех, кто приезжает в столицу нашей Родины.

В. ПОКРОВСКИЙ.
г. Москва.

Интервью дня

Сегодня

сводная автоколонна Ташкентского городского треста централизованных перевозок приступила к вывозке зерна в хозяйствах Галляаральского района Самаркандской области.

Вот что сказали нашему корреспонденту транспортники:

А. МАДАЛИМОВ, управляющий автотрестом

— В Галляаральский район прибыла первая колонна — 60 машин горавтотреста. Всего же будет работать в области 350 наших автомобилей.

Мы на днях были в хозяйствах области. Приятно видеть, какие тучные хлеба вырастили в этом году земледельцы. И наши водители прибывают туда с решимостью — в сжатые сроки, без потерь вывезти зерно в закрома, еще более укрепить дружеские связи с селом.

В прошлом году ташкентские водители показали на селе образцы самоотверженного труда и завоевали по итогам соревнования переходящее Красное знамя ЦК Компартии Узбекистана и Совета Министров республики. Они готовы и сейчас продолжить эту славную традицию.

М. ЮЛДАШЕВ, начальник колонны первой автобазы

— Одиннадцать лучших водителей — И. Ирматов, К. Сулейманов, С. Умаркулов, А. Зинатуллин и другие выезжают в совхоз «Каракишлак». Машины «ГАЗ-93» специально оборудованы для перевозки зерна.

С. УМАРКУЛОВ, бригадир водителей

— Мы уже имеем опыт работы в глубинных хозяйствах по перевозке хлебов. В прошлом году трудились в Кашкадарьинской области в колхозе «Шарк юлдузи». Едем с чувством — выполнить свой долг с честью. Ведь хлеб — наше главное богатство!

Д. ХАШИМОВ, водитель автобазы № 103, партгрупорг

— Двадцать машин «ГАЗ-51» и «ГАЗ-93» оборудованы всем необходимым. Выезжает с нами и бригада автослесарей, чтобы обеспечить бесперебойную работу подвижного состава.

Наша бригада — Алим Арипов, Багро Разыкулов, Николай Чернышев и другие первыми в автохозяйстве изъявили желание выехать на уборку зерновых. Едем в совхоз «Галляарал-1». В прошлом году водители нашего хозяйства вывезли 15 тысяч тонн зерна. В этом году думаем доставить на заготпункты не менее 20 тысяч тонн пшеницы.

Решили работать полный световой день. Уберем хлеба без потерь!

ГОРОД—СЕЛУ

НА УБОРКУ ХЛЕБОВ

За чистоту и благоустройство города

Не ослаблять усилий

Состоялось очередное заседание городского штаба по благоустройству и озеленению, обсудившего ряд текущих вопросов. С информацией о проводимых мероприятиях по борьбе с инфекционными и кишечно-желудочными заболеваниями выступил зав. горздравотделом Х. Махмудов. Он отметил, что в ряде районов города — в Сергелийском, Куйбышевском и Сабир-Рахимовском — за последнее время отмечен рост некоторых инфекционных заболеваний. В отдельных организациях плохо поддерживается санитарный порядок, не очищаются своевременно сбросные ямы, загрязняются нечистотами водоемы и каналы. Такие факты, например, были вскрыты на автобазе № 1 управления транспорта Главташкентстроя. Руководители ее не раз предупреждались органами санитарного надзора, но они не обращали на замечания никакого внимания. Ни директор, ни главный инженер на заседания районных штабов не являлись. И продолжалось загрязнение канала Кичкарик.

Решено передать в Чиланзарский райком партии все материалы о санитарном состоянии автобазы № 1 для привлечения к партийной ответственности ее руководителей. Обращено внимание райздравотделов, райСЭС на необходимость усилить проведение всех мероприятий, направленных на предупреждение распространения инфекционных заболеваний.

С отчетом о проводимой работе по поддержанию санитарного порядка на подведомственных объектах выступил начальник управления коммунальных предприятий С. Наркузиев. Он отметил, что в данное время проводится ремонт ряда гостиниц («Ташкент», «Россия», «Шарк» и других), обновляются сразу 16 бань (№№ 5, 7, 9, 21 уже приведены в порядок). Много внимания уделяется поддержанию в них чистоты и порядка, хотя сделано в этом направлении еще не все. Но вот беда: две новые бани — на массивах Бешкайрагач и Янгиабад закрыты из-за недоделок. А ведь они только-только введены в строй. И это не первый случай, когда коммунальные объекты принимаются со строительными огрехами. Пора с такой практикой решительно кончать, так как она вызывает справедливые нарекания граждан.

Не начаты до сих пор работы по канализации двух бань, включенных в титульный список. С этим медлят руководители треста «Водоканал», не изысканы средства на ремонт гостиницы «Дустлик». Все эти вопросы предложено решить соответствующим управлениям горисполкома.

На заседании штаба с отчетом о проводимой в районе работе по благоустройству выступил председатель Октябрьского райисполкома Г. Абдурасулов. За последнее время здесь много сделано в этом направлении. Ликвидирован ряд стихийных свалок, очищены берега всех крупных каналов и арыков, приведены в порядок общественные туалеты и т. д. Регулярно действует районный штаб по благоустройству, который оперативно решает все возникающие вопросы, строго наказывает тех, кто не соблюдает требований санитарии.

На заседании городского штаба положительно отмечена работа, проводимая райисполкомом по наведению чистоты, и предложено не ослаблять усилий в этом важном деле.

Факт и комментарий

Впервые в стране

Сегодня

сдан в эксплуатацию Каракамышский очистной коллектор, построенный специализированным горнопроходческим управлением № 7 треста «Ташинжстрой».

Прокомментировать это сообщение мы попросили начальника СУ-7 Н. Онищенко.

Вот что он рассказал.

— Сооружение это уникальное. Трасса коллектора протянулась на 3,5 километра вдоль канала Каракамыш. Работать приходилось в трудных гидрогеологических условиях, вызванных близостью воды. Для того, чтобы соединить подземную магистраль с ранее построенной Нижнебозсуйской и, таким образом, подключить ее к общегородской очистной системе, необходимо было пройти под железнодорожным полотном. И тогда встал нелегкий вопрос: как это сделать, чтобы не прервать движения поездов? И был найден довольно оригинальный выход. Оригинальный, но сложный.

Переход был выполнен впервые в стране методом продавливания труб диаметром 2.000 мм при помощи гидравлических домкратов.

Происходило это следующим образом. Труба вдавливалась под железнодорожное полотно. Из нее вынималась земля, приваривался следующий отрезок трубы, и операция повторялась. Таким образом было уложено ни много ни мало 280 метров труб.

ПРЕОБРАЗОВАНИЯ В УЗБЕКСКОЙ ДЕРЕВНЕ

Продолжаются занятия лектория по проблемам ленинской теории и политики Коммунистической партии по национальному вопросу, интернациональному воспитанию трудящихся, созданного Ташкентским горкомом партии в связи с подготовкой к празднованию 50-летия образования СССР.

Вчера

в зале заседаний Ташкентского обкома и горкома партии состоялось очередное занятие лектория. Работники партийных, советских и хозяйственных учреждений города, руководители промышленных предприятий, ведомств и строек с большим вниманием прослушали лекцию секретаря ЦК КП Узбекистана Ю. Р. Курбанова на тему «Ленинская национальная политика КПСС и революционные преобразования в узбекской деревне».

НОВЫЙ ЦЕНТР

Сегодня

в новом просторном здании на улице Хуршида, дом № 3, справили новоселье сейсмологи нашего города. Здесь расположилась эпицентральная сейсмическая станция и основной состав Института сейсмологии АН УзССР. Сюда переехали дирекция, хозяйственные отделы, а также семь лабораторий из девяти существующих.

Уже полным ходом ведется монтаж оборудования, установка приборов и аппартуры.

Итак, вступает в строй новый центр исследований подземной стихии.

МАГАЗИН В... ЭСКИЗАХ

Сегодня

группа художников завода торгового оборудования и средств торговой рекламы завершила составление эскизов по художественному оформлению ГУМа. Работа проделана большая и кропотливая. Достаточно сказать, что на рассмотрение комиссии поступило около 150 таких эскизов. Они предусматривают обставить универмаг и украсить его интерьеры самой современной мебелью и оборудованием с применением оргстекла, пластика, пенопласта.

Эскизы рассмотрены и одобрены комиссией из представителей московского института «Гипроторг» и Министерства торговли УзССР.

Партийная жизнь

ШКОЛА МОЛОДОГО КОММУНИСТА

К этому занятию Галина Николаевна готовилась особенно тщательно. Уже не раз прочитаны «Очередные задачи Советской власти», «Великий почин», Отчетный доклад ЦК КПСС XXIV съезду партии, резолюция съезда, сделаны многочисленные записи. Но чтобы говорить о росте производительности труда на конкретных примерах, этого недостаточно. Надо показать, как растет производительность труда на предприятиях железнодорожного транспорта, что дает повышение ее, к примеру, на один процент.

Для этого Галина Николаевна ознакомилась с работой тепловозного депо, цехов завода им. Октябрьской революции, выяснила, за счет чего добиваются повышения производительности труда передовые бригады и участки.

В результате занятие в школе молодого коммуниста при Управлении Среднеазиатской железной дороги получилось по-настоящему действенным и полезным.

Насыщенный яркими примерами рассказ пропагандиста вызвал больший интерес у слушателей. Всем хотелось выступить, рассказать, что делается в этом направлении на их участке, какие еще имеются неиспользованные резервы, на что следует обратить внимание.

Это был заинтересованный и деловой разговор. И проявилась в нем не только теоретическая зрелость слушателей, но только их умение обобщить и осмыслить конкретные жизненные явления. Здесь каждое слово было пронизано пониманием глубокой ответственности молодых людей за дела предприятия, их стремление найти дополнительные резервы для повышения эффективности своего труда.

И слушая выступления главного инженера службы гражданских сооружений И. Исраилова, инженера «Дорпроекта» А. Джумабаева, инженера Х. Мачеуровой, нельзя было не прийти к выводу, насколько правильно поступила партийный комитет Управления Среднеазиатской железной дороги, организовав школу молодых коммунистов.

— В нашем управлении, представляющем инженерно-техниче с к и й центр дороги, — говорит секретарь парткома Х. А. Сагитов, — работает большая группа молодых специалистов. Выпускникам, главным образом Ташкентского института инженеров железнодорожного транспорта, доверены важные и ответственные производственные участки. В большинстве своем это теоретически грамотные работники, активные общественники. Многие из них готовятся к вступлению в ряды Коммунистической партии. И нужно было сделать так, чтобы свой идейно-теоретический уровень они повышали целеустремленно, чтобы из них со временем вырастали убежденные бойцы партии.

В парткоме долго думали, какая форма учебы будет для этих молодых людей наиболее эффективной, и решили создать школу молодых коммунистов. В программу занятий включили прежде всего вопросы Программы и Устава КПСС, материалы XXIV съезда партии.

Следовало организовать учебу так, чтобы полученные знания помогали дальнейшему росту молодых специалистов, чтобы они учились связывать марксистско-ленинскую теорию с практикой коммунистического строительства. Поэтому в программу были включены вопросы экономической политики КПСС, в частности, организация работы социалистического предприятия, образование производственных фондов, воспитательная деятельность в коллективе.

Не менее важным был вопрос о подборе руководителя такой школы. Остановились на кандидатуре Галины Роговой. Доводы? «Сама молода и с молодежью работать умеет. Настойчива, принципиальна, к делу подходит творчески, не терпит шаблона и формализма».

Когда впервые заговорили об этом с Роговой, она поначалу растерялась. Высказала свои опасения: «А вдруг не справлюсь?..».

Понятно, что, идя на первое занятие, Галина Николаевна сильно волновалась. Но когда вошла в аудиторию, увидела знакомые лица сослуживцев, успокоилась. И уже в начале беседы, когда заданы были первые вопросы, поняла, как нужны им, этим молодым специалистам, занятия в организованной парткомом школе.

— Готовиться к занятиям, — вспоминает пропагандист, — приходилось много. И хотя все вопросы тебе понятны, не раз в прошлом изучены, все равно думаешь, как раскрыть их, какой избрать путь изложения, чтобы слушатели получили не просто знания, а глубокие убеждения.

Во многом ей помогали в методическом кабинете Дворца железнодорожников, в библиотеке. Советовали, как лучше, доходчивее и убедительнее провести занятие, какие новые формы использовать в работе с молодежью, информировали о новинках литературы.

Большой интерес у слушателей вызвали показанные на занятиях документальные фильмы «Поезда пришли на выставку», «Экономим миллионы», «Подвижной состав-71».

Отдельные занятия проводились в музее завода имени Октябрьской революции. Знакомство с революционными и трудовыми традициями предприятия, его историей вызывало молодых инженеров на откровенный разговор о совершенствовании воспитательной работы в коллективе.

Много интересных предложений сделали слушатели после тематической экскурсии в филиал Центрального музея Владимира Ильича Ленина. Рассказ экскурсовода, экспозиции на тему «Ленин и Туркестан» пробудили у них интерес к изучению истории Узбекистана, к тому, как устанавливалась здесь Советская власть. Было решено провести научно-теоретичес к у ю конференцию, посвященную 50-летию образования СССР.

...Так прошел год учебы. И насколько он оказался плодотворным, подтвердило заключительное занятие на тему «XXIV съезд КПСС об ускорении научно-технического прогресса». Доклады слушателей об особенностях современного этапа экономического развития страны, о задачах железнодорожного транспорта в девятой пятилетке, о путях повышения эффективности общественного производства, о всемерном росте производительности труда показали, насколько выросли они за год напряженного труда.

— В управление дороги я пришла с дипломом инженера, — говорит Халида Мачеурова, — но с первых же дней убедилась, что если не буду постоянно работать над собой, повышать уровень знаний, то отстану от жизни и не смогу выполнять своих обязанностей так, как этого требует наша партия. Поэтому я с большим интересом и пользой занималась в школе молодого коммуниста.

—Я работаю главным инженером службы гражданских сооружений, — говорит Исамудин Исраилов. — Рабочий день заполнен до предела. И тем не менее часы, отведенные для занятий, я всегда ожидал с нетерпением, потому что Галина Николаевна прекрасный лектор, вдумчивый пропагандист и никого не оставляет равнодушным. Занятия помогли мне глубже осознать те производственные задачи, которые решает наше управление дороги, а это побуждает работать лучше и целеустремленнее.

Такие слова были высказаны слушателями, когда Галина Николаевна Рогова подвела итог первого года деятельности школы молодого коммуниста при Управлении Среднеазиатской железной дороги.

М. ДРАПКИН.
Л. БЕЛЯВСКИЙ.

НАШИ ИНТЕРВЬЮ

УЧИТЕЛЯ УЧАТСЯ ЛЕТОМ

И в летнее — каникулярное время двери городского института усовершенствования учителей открыты для тех педагогов, которые стремятся встретить новый учебный год во всеоружии, обогатить и пополнить свои знания в области преподавания марксистско-ленинс к о й теории, педагогики, психологии, методики.

— Учитывая большую важность, — говорит заместитель директора по научно-методической работе В. И. Шинд, — перехода на новое содержание школьного образования, в ГИУУ полным ходом идет массовая переподготовка около семисот учителей третьих классов школ с узбекским языком обучения.

Одновременно проходят курсы учителя начальных классов вспомогательных школ.

Такие курсы проводятся впервые. Опыт показал, что работа в школах, где обучаются дети, страдающие определенными физическими недостатками, сложна. Надо ли говорить, насколько важно, чтобы учителя, работающие с ними, были квалифицированны и основательно подготовлены к работе.

В связи с завершением ввода начальной военной подготовки в средних общеобразовательных школах и необходимостью улучшения военно-патриотич е с к о г о воспитания учащихся начнут работать курсы подготовки военруков школ. Они будут организованы совместно с Республиканским военным комиссариатом.

Ведутся курсовые занятия и для учителей физики старших классов школ с узбекским языком обучения. В проведении практикумов им сказывают помощь преподаватели и научные работники ТашГУ и пединститута имени Низами.

Не за горами традиционные августовские совещания. Они проводятся накануне 50-летия образования СССР. В них примут участие более двадцати тысяч работников просвещения Ташкента. Городской институт усовершенствования учителей заблаговременно приступил к их подготовке, привлекая к этому важному делу большую группу педагогов. На пленарных и секционных работах будут рассмотрены наиболее актуальные вопросы, связанные с переходом к среднему всеобучу и повышению уровня всей учебно-воспитательн о й работы.

Вся работа по переподготовке учительских кадров ведется в тесном содружестве с ТашГУ, пединститутом имени Низами, научно-исследовательским институтом педнаук. В распоряжение учителей, занимающихся там, предоставлены лаборатории, кабинеты, демонстрационное оборудование.

Многие крупные ученые, специалисты различных отраслей науки выступают здесь с лекциями. Так, с наиболее актуальными проблемами развития современной физико-математическ о й науки учителей познакомят академики АН УзССР Т. Я. Сарымсаков, С. Х. Сираждинов, члены-корреспонденты АН УзССР М. Салахутдинов, В. И. Губин. С очень интересными лекциями о проблемах развития биологической науки выступит перед учителями член-корреспондент АН УзССР И. И. Гранитов и другие.

Те же учителя, которые прошли курсы переподготовки, получат консультации по новым программам.

Х. АЛЬТМАН.

ПУТЕШЕСТВИЕ ПО СОВЕТСКОМУ СОЮЗУ 50

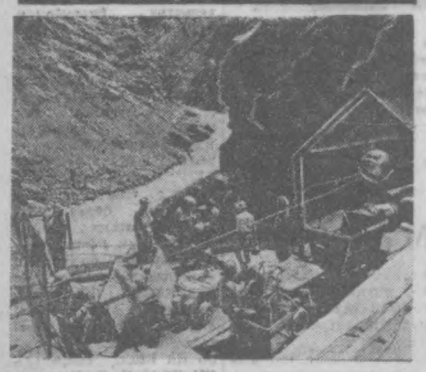

ВОСЬМАЯ ГЭС ВАХШСКОГО КАСКАДА

Через несколько лет на реке Вахш в Таджикской ССР (советская среднеазиатская р е с публика) будет построена Рагунская гидроэлектростанция мощностью 3 миллиона 200 тысяч киловатт. Эта ГЭС — восьмая по счету в Вахшском каскаде гидроэлектростанций общей проектной мощностью 8,5 миллиона киловатт.

Сейчас здесь ведутся изыскательские работы. На площадке будущей ГЭС гремят взрывы, работают самоходные бурильные установки. Изыскатели пробивают в отрогах гор штольни и шурфы. Они помогают проектировщикам выбрать наиболее подходящий створ для будущей каменно-набросной плотины. Плотина гидроузла поднимется в высоту на 300 метров, она образует водохранилище объемом 15 миллиардов кубометров. Энергия Рагунской ГЭС пойдет не только в города и поселки Таджикистана, но и в соседние советские среднеазиатские республики.

НА СНИМКЕ: изыскатели в районе створа будущей Рагунской ГЭС в Таджикской ССР.

Фото А. Горячева. (АПН).

ОРЕНБУРГСКОЕ РУНО

В Домбаровском, Беляевском, Акбулакском и других районах Оренбуржья начали работать стригальные пункты. В этом сезоне через них пройдет около 1,6 миллиона овец. Подготовлено 5300 специалистов. Многие из них хорошо владеют оренбургским скоростным м е т о д о м стрижки животных.

Овцеводы области обязались в нынешнем году продать государству 86 тысяч центнеров шерсти — вдвое больше, чем пять лет назад.

Оренбург.

РЫБНЫЙ ЗАВОД НА... ЭЛЕКТРОСТАНЦИИ

Пять тысяч центнеров карпа будет выращивать ежегодно рыбоводный завод, строительство которого началось на территории Кир и ш с к о й ГРЭС.

Возможность интенсивного выращивания рыбы в теплых водах, сбрасываемых электростанцией, подтвердили в промышленном эксперименте ленинградские ихтиологи. На гранулированных кормах и зеленых отходах теплиц с добавками стимулятора роста карпы достигают товарного веса меньше чем за год.

Кириши (Ленинградская область).

ДЕРЕВЬЯМ — „ОХРАННУЮ ГРАМОТУ"

Своеобразную охранную грамоту получило реликтовое дерево «гинкго-билоба», растущее в живописном уголке санатория «Россия» Одесской области. Это — представитель редчайшего ныне класса гинкговых растений, широко распространенных на земле в мезозойскую эру.

— Решением облисполкома в Одессе объявлены памятниками природы более 30 деревьев, — сообщила корреспонденту ТАСС кандидат биологических наук, доцент Одесского университета Н. В. Зоренко. — Среди них — речные кедры, 150-летний декоративный дончатый дуб, вековые платаны, сафора. Большой интерес представляет собой «пушкинский платан» у памятника великому русскому поэту на Приморском бульваре. Высота дерева 26 метров, а окружность ствола достигает почти четырех метров.

Заповедными объявлены дендропарк в селе Гетмановке Савранского района, с его пирамидальными вековыми дубами, тиссами, орехом, Пушкинский парк в районном центре Болграда, заложенный сто пятьдесят лет назад.

Одесса. (ТАСС).

БЛАГОРОДНОЕ ТОПЛИВО ПРОГРЕССА

В рамках научного совета «Энергетика и электрификация» при Государственном комитете по науке и технике Совета Министров СССР создана «Секция по возобновляемым источникам энергии», которую возглавляет член-корреспондент Академии наук СССР Николай Ладоренко. Советские специалисты впервые в масштабе всей страны составили пятилетний план развития исследовательских работ по всем аспектам гелиотехники и гелиоэнергетики, предусматривающий последовательное внедрение результатов исследований в практику.

Стремительный рост производства энергии за счет собственных источников планеты рано или поздно грозит ей перегревом. Кроме того, все увеличивающийся объем сжигания ископаемых топлив неизбежно повышает концентрацию вредных примесей в окружающей среде. Известные трудности связаны и с массовым развитием атомной энергетики. На этом фоне лучистая энергия Солнца, как возможный источник энергоснабжения, выглядит поистине «благородным топливом».

Однако у наземной (именно наземной, а не космической) гелиоэнергетики есть свои принципиальные трудности, сдерживающие ее развитие. В частности, гелиоустановки не находили массового применения в практике, поскольку экономически их использование было нецелесообразным.

Отношение к возможностям гелиоэнергетики стало радикально меняться около 15 лет назад, когда был разработан высокоэффективный способ фотоэлектрического преобразования энергии солнечного излучения. В некоторых специфических условиях надежды на Солнце становятся оправданными. Использование его энергии разумно прежде всего там, где отсутствует централизованное энергоснабжение. В Советском Союзе (при высоком общем уровне электрификации) это относится к труднодоступным районам — горным, пустынным и полупустынным, где плотность населения низка и местные энергоисточники отсутствуют. В этих условиях автономные солнечные установки, использующие различные принципы преобразования энергии, становятся вполне конкурентоспособными по отношению к любым другим источникам энергоснабжения.

Какие же гелиотехнические решения уже апробированы в СССР? В течение последних 4—6 лет под Геленджиком (побережье Черного моря), в Ереване, под Ашхабадом (то есть в разных климатических условиях) проходили испытания нескольких экспериментальных фотоэлектрических генераторов. Конструктивное решение установок этого типа в общих чертах таково. Имеется концентратор солнечного излучения, увеличивающий плотность лучистого потока в 10 раз. Общая длина концентратора 6 метров, суммарная площадь его сечений 20 квадратных метров. Солнечная батарея общей площадью около одного квадратного метра укреплена на ребристом основании, что способствует сбросу излишнего тепла. Рабочее напряжение установки 27 вольт, выходная мощность 500 ватт. Она оборудована автоматикой, которая следит за Солнцем в процессе вращения Земли, находит его после прохождения облаков, а к утру поворачивает конструкцию с запада на восток навстречу восходящему светилу (энергия для выполнения последней операции берется от входящего в комплект установки аккумулятора).

Результаты комплексных испытаний опытных экспериментальных установок послужили базой для создания работоспособной гелиоэлектростанции, которая с 1969 года несет безотказную службу в совхозе «Бахарден» (Центральные Каракумы, Туркменская ССР).

Некоторое время назад Московский государственный институт проектирования водного хозяйства Министерства мелиорации и водного хозяйства СССР создал проект водопойного комплекса, не имеющего аналогии в мировой практике. Он-то и смонтирован в совхозе «Бахарден». Работа комплекса автоматизирована, а его энергетические потребности полностью удовлетворяются за счет Солнца.

Особенность многих районов Центральных Каракумов в том, что местные грунтовые воды содержат 36 граммов солей на литр, что в два раза превышает соленость Мирового океана. Этим и обусловлен принцип работы комплекса, который состоит коротко в следующем. Автоматизированная гелиоустановка (о ее устройстве уже говорилось) питает два экономичных электронасоса, один из которых поднимает воду, другой в соответствующем звене ее перекачивает. Соленая вода попадает в опреснители, представляющие собой забетонированные лотки, покрытые сверху наклонно расположенными стеклами. Солнечные лучи проходят через стекло, нагревают воду, она испаряется, конденсируется на стеклах и по наклонной плоскости стекает в приемник дистиллята (для водопоя овец дистиллят потом снова смешивается в необходимой пропорции с незначительным количеством рассола). С одного квадратного метра такого парника в день получают 5 литров дистиллята. Общая площадь совхозного опреснителя 600 квадратных метров. Значит, в сутки автономный комплекс дает три тонны питьевой воды. Тщательный технико-экономический анализ показал, что применение такого способа опреснения (например, при пастбищном водоснабжении) становится рентабельным, если расстояние до естественного источника пресной воды превышает 35—40 километров.

В течение полевого сезона 1971 года в советских среднеазиатских республиках были испытаны солнечные фотоэлектрические установки для привода затворов автоматизированных оросительных систем. Расчет показал, что стоимость фотоэлектрического генератора в комплекте с накопителем энергии (ведь затворы работают и ночью) меньше затрат на проводку воздушной низковольтной линии электропередачи.

Фотоэлектр и ческие преобразователи солнечной энергии применяются и для некоторых бытовых нужд. Например, промышленность осваивает выпуск карманных солнечных «электростанций» типа «Фотон». Такая полупроводниковая батарея по размерам близка к портсигару и предназначена для питания транзисторных радиоприемников и подзарядки небольших аккумуляторов.

До сих пор речь шла лишь о трансформации солнечной энергии в электрическую и механическую. Но известно, что 80 процентов производимой на Земле энергии потребляется в виде тепла. Понятно, что это обстоятельство не осталось без внимания специалистов в области гелиотехники и гелиоэнергетики.

Мы уже говорили об опреснителях типа работающих в совхозе «Бахарден». В настоящее время в СССР разработаны также солнечные «мини-опреснители» переносного типа. Они найдут применение в геологических партиях или чабанских бригадах. В южных районах прошли успешное испытание опытные образцы солнечных кухонь. Главный элемент такого очага — выполненный из металла параболический концентратор диаметром 1,2 метра. Температура в его фокусе такова, что помещенная туда доска мгновенно воспламеняется. Возможности этой кухни соответствуют возможностям электрической плитки мощностью 600—800 ватт.

На территории Узбекской ССР будет построен первый в СССР завод по производству простейшей гелиоаппаратуры: индивидуальных и коммунальных водонагревателей, опреснителей, домашних солнечных кухонь и других бытовых приспособлений. В 1974 году завод даст первую продукцию.

Перспективны проводимые советскими специалистами опыты по использованию солнечной энергии для кондиционирования воздуха в помещениях и выработки холода для хранения пищевых продуктов. Исследования в этом направлении особенно интересны в том смысле, что максимум прихода солнечной энергии и максимум потребности в холоде совпадают. На кафедре физики Бухарского педагогического института разработан холодильник периодического действия с твердым абсорбентом, способный в условиях среднеазиатской жары поддерживать температуру, необходимую для длительного хранения продуктов в домашних условиях.

Работы по созданию солнечных кондиционеров для помещений ведутся в Академии наук Туркменской ССР. Испытания первой установки такого типа (она монтируется на крыше) уже закончены. Сейчас под Ашхабадом строится экспериментальный жилой дом, где будут окончательно выявлены возможности кондиционера подобной конструкции.

Интересные исследования ведутся в направлении создания высокотемпературной гелиотехники. Солнечный нагрев с помощью высокоточных концентраторов абсолютно стерилен. Он, в частности, позволяет получать жаропрочные материалы исключительной чистоты.

Сейчас в Ереване строится солнечная печь, в которой в качестве концентратора лучистой энергии будет использован зеркальный параболоид диаметром 10 метров. Его подвесят, как перевернутое блюдечко, а снизу разместят плоское зеркало, способное так менять свою ориентацию, что «зайчик» от него, то есть пучок отраженных солнечных лучей, будет всегда параллелен оптической оси концентратора. Такая компоновка печи выгодна потому, что тигель можно располагать внизу, а это, конечно, удобно.

Таким образом, спектр ведущихся в СССР исследований по использованию солнечной энергии непрерывно расширяется. Научный поиск в масштабе страны ведется по единому плану.

О. БОРИСОВ. (АПН).

Читатель продолжает разговор

ТАКИМ НЕ МЕСТО ЗА РУЛЕМ

В газете «Вечерний Ташкент» за 29 мая 1972 года я прочел статью «Бестактность», в которой речь шла о недостатках в транспортном обслуживании горожан, и решил изложить свои наблюдения о грубейших нарушениях со стороны водителей такси и автобусов.

28 мая всей семьей решили навестить больного друга семьи, проживающего в 4-м жилгородке.

Уже вечером возвращались домой. Пришли на конечную автобусную остановку в 4-м жилгородке. Около 40 минут стояли в ожидании какого-нибудь транспорта. Подошло свободное такси № 90-69 ТИД 3-го парка. Я обратился к водителю, чтобы довез до Чилазара, но он начал ругаться, давая понять, что ему невыгодно нас везти четверых, так как досаживать в пути нельзя. Увидев, что я записываю номер машины, умчался.

Диспетчер автостанции Орлова рассказала о том, что из городка всегда уехать трудно в такое время. Маршрутные такси раньше у них делали отметки, а теперь их водители сами себе предоставлены. Вот почему вечером сюда не заезжают.

Вскоре после беседы подошел автобус «Икарус» 21-го маршрута 11-75 ТИД. В него людей набилось до отказа. Водитель отверстия касс затянул бумагой, выкуп из них билеты, объявил: «Машина идет до сквера». В пути молодой человек стал собирать по 10 копеек с пассажира.

Автобус продолжал движение, но его путь был недолек: доехал до мелькомбината и остановился. Водитель объявил: «Выходите, машина поломалась». Люди переминались, возмущались, требовали возврата денег. Водитель был тверд и настоял на своем. Деньги не возвратил и дальше не поехал.

Но после того, как люди вышли из салона, водитель закрыл двери, улыбаясь, поехал дальше. На остановке «Боткина» он посадил новых пассажиров. Довез их до места назначения или оставил на полпути, нам, нас, не знаю.

Вот как иные шоферы портят настроение людям, отдыхающим после трудовой недели. Таким водителям не место за рулем автобуса, так как они не хотят и не умеют обслуживать граждан.

В. КОЛЧИН.

«ВЕЧЕРНИЙ ТАШКЕНТ»
ПОЛУЧИЛ ОТВЕТ

„Призвать к порядку"

10 июня под таким заголовком в нашей газете была опубликована заметка, где говорилось о нарушениях правил социалистического общежития гражданином Шерметовым, проживающим на массиве Каракамыш дом 25, квартира 36.

Начальник Сабир-Рахимовского райжилуправления Ш. Арипов сообщил редакции:

Заметка обсуждалась в коллективе, факты подтвердились. Гражданин Шерметов был вызван на заседание административной комиссии и оштрафован на 15 рублей.

Со всех концов планеты

Сообщают корреспонденты ТАСС и АПН

ВЫСТАВКА ИЗОБРЕТЕНИЙ

ПРАГА. Международная выставка «Инвекс-72» открылась в чехословацком городе Брно. На ней представлены 560 открытий, изобретений и рационализаторских предложений.

150 экспонатов представили учреждения и предприятия Чехословакии. Отдельные экспозиции — у высших учебных заведений республики, а также у социалистического Союза молодежи.

Впервые на выставке демонстрируются также достижения изобретателей и рационализаторов из ГДР, Венгрии, Польши, Румынии и Советского Союза.

Движение рационализаторов и изобретателей в социалистической Чехословакии — яркий пример сознательной, творческой инициативы трудящихся. Его значение для экономики республики огромно. Только реализация предл о ж ений, выдвинутых в ходе общечехословацкого соревнования за комплексную социалистическую рационализацию, принесет народному хозяйству страны почти 280 млн. крон ежегодной экономии.

ТУРИСТИЧЕСКИЙ СЕЗОН НАЧАЛСЯ

СОФИЯ. Более 130 тыс. туристов из Советского Союза посетят в этом году черноморские курорты Болгарии. Это почти на 30 тысяч больше, чем в прошлом году. Значительно увеличится число туристов, приезжающих в Болгарию из ГДР, Чехословакии, Венгрии, Польши и других стран.

Государственное объединение «Балкантурист» в этом году провело широкую подготовку к туристическому лету: проложены новые туристические маршруты, построены новые гостиницы. На черноморских курортах «Солнечный берег» и «Албена» открываются 5 новых гостиниц. На «Солнечном берегу» заканчивается строительство нового комплекса более чем на тысячу мест.

ТРУДОВЫЕ ДОСТИЖЕНИЯ

ГАВАНА. Заслуженной трудовой славой пользуется на Кубе коллектив столичного авторемонтного завода имени Кубино-советской дружбы, построенного при содействии Советского Союза. Завод ежегодно обеспечивает капитальный ремонт трех тысяч автомобилей советских марок и трех тысяч автомобильных двигателей. О трудовых достижениях рабочих этого предприятия говорят сегодня по всей Кубе. В 1971 году коллектив завода одним из первых в стране досрочно выполнил годовое задание, а план ремонта двигателей был выполнен на 130 процентов.

Большую помощь работникам завода оказывают советские специалисты, которые помогают молодым рабочим глубже овладевать производством, передают им свой опыт.



ЧССР. Недавно улицы и площади словацкого города Партизанске превратились в колоссальное художественное ателье. Десятки ребят с творческим вдохновением создали «свои шедевры», предназначенные для широкого обозрения, прямо на асфальте. Этот оригинальный конкурс, организованный местным Домом пионеров, доставил много радости и самим юным художникам, и их многочисленным болельщикам.

Фото ЧТК — ТАСС.

Клуб любителей бега

ВЫПУСК №5

Только через диспансер

Бег так же, как и регулярные занятия физической культурой (плавание, гимнастика и т. п.), играет огромное значение в профилактике сердечно-сосудистых заболеваний. Однако приступить к занятиям бегом можно только после медицинского осмотра. В дальнейшем они должны повторяться регулярно.

В отношении лиц пожилого возраста и перенесших заболевания необходимо соблюдать осторожность, так как существует потенциальная опасность недостаточности функциональных возможностей сердечно-сосудистой системы при занятиях бегом.

Вопросами медицинского контроля за лицами, занимающимися «трусцой», в Ташкенте занимается республиканский врачебно-физкультурный диспансер. Лица до 40 лет проходят медосмотр в отделении врачебного контроля, лица старше 40 лет и перенесшие различные заболевания проходят медосмотр и клинико-инструментальные обследования в гериатрическом отделении диспансера по адресу: ул. Маяковского, 5.

В поликлиниках города проводятся семинары по комплексу вопросов, связанных с оздоровительной работой среди пожилых людей. Значительное место на них занимают вопросы предупреждения сердечно-сосудистых заболеваний регулярными занятиями физкультуры.

В ближайшее время в эту работу включится городской врачебно-физкультурный диспансер, получивший новое помещение в центре города. Эти учреждения могут обеспечить медосмотрами и консультацией всех желающих заниматься «трусцой».

Изучением влияния занятий физкультурой, в том числе и бегом, на состояние здоровья пожилых людей занимается группа врачей республиканского врачебно-физкультурного диспансера, которая выступила с докладом «Оздоровительное значение занятий бегом у пожилых людей» на конференции в Риге в марте 1972 г.

Необходимо сказать, что в отношении лиц, страдающих сердечно-сосудистыми заболеваниями, существуют различные мнения. Наряду со сторонниками занятий бегом этой категорией лиц имеются и противники.

Республиканским врачебно-физкультурным диспансером накоплен значительный материал положительного влияния бега на людей, страдающих сердечно-сосудистыми заболеваниями. Но, помимо бега, лица, страдающие сердечно-сосудистыми заболеваниями, получали оксигенотерапию, симптоматические средства, то есть лечение было комплексным. С 1965 года с большим терапевтическим эффектом лечилось 6.700 человек.

Занятия физической культурой и спортом стали органической частью общечеловеческой культуры, и, по-видимому, это одно из основных мероприятий по решению, как говорят врачи, проблемы номер один на сегодня — профилактики сердечно-сосудистых заболеваний.

В заключение хочется еще раз подчеркнуть: заниматься оздоровительным бегом можно только после медицинского осмотра, нагрузки должны увеличиваться постепенно, продолжительность бега не может возрастать каждый день, необходимы повторные медосмотры.

Х. МАХМУДОВ,
заведующий Ташгородделом здравоохранения.

М. ФРАНК,
главврач Республиканского врачебно-физкультурного диспансера, кандидат биологических наук.

Наша „азбука"

ЕСЛИ ВЫ РЕШИЛИ БЕГАТЬ

Наступило лето, и многие обращаются к нам с вопросом: «Как бегать в жару?». Опыт членов клуба, занимающихся бегом уже несколько лет, показал, что в жаркое время года беговую нагрузку не следует снижать. Однако нужно помнить, что летом нагрузку необходимо увеличивать более постепенно, чем в осенне-зимний период. Особенно это касается людей пожилого возраста. Если вы решили начать бегать именно сейчас — летом, то выберите трассу без подъемов, спусков и резких поворотов. Рекомендуем во время поворотов скорость бега снижать. Не забывайте после бега принимать душ.

Вода через нервную и эндокринную системы оказывает благотворное влияние на весь организм, усиливает обмен веществ, повышает тонус нервной системы, делает организм стойким к колебаниям температуры, улучшает теплообмен.

Нередко можно видеть людей, которые бегают в рубашке, брюках, сандалетах. Помимо того, что это негигиенично, стесняет движения, такая одежда затрудняет теплообмен. Женщины могут заниматься летом в легком трикотажном спортивном костюме; мужчины — в шортах и майке. Мы уже говорили о том, что первостепенное значение для сохранения и укрепления здоровья приобретают именно систематические занятия бегом.

Однако ни в коем случае не следует бегать в те дни, когда вы чувствуете недомогание. После улучшения состояния беговую нагрузку вновь необходимо увеличивать постепенно, даже лицам, которые до заболевания бегали ежедневно по 60 минут и более. Начинать можно с бега в течение пяти минут.

А. ЗИЛЬБЕРШТЕЙН,
врач.

НАМ СООБЩАЮТ

ДОРОЖКА В ГОРОДСКОМ ПАРКЕ

Ежедневно ранним утром в городском парке Чирчика можно встретить людей самого различного возраста, любящих бег. Многих из них «вдохновляли» статьи, помещенные в газете «Вечерний Ташкент», в которых рассказывается о ташкентских любителях бега.

В Чирчике еще нет клуба, но любители трусцы есть, значит и клуб будет! Лидия Ивановна Вышинская — заведующая городским методическим кабинетом, не только бегает сама, но и активно вовлекает учителей в это хорошее дело. Учителя школы № 24 Галина Яковлевна Филатова, Любовь Григорьевна Харламова и многие другие (не менее 10 человек) ежедневно преодолевают по 4—5 километров, делают активную зарядку.

Всех их привело в спорт слабое здоровье, лишний вес, плохой сон. Буквально через 2 недели состояние улучшилось, все они отказались от лекарств, чувствуют себя значительно бодрее.

Ф. БОНДАРЬ,
учительница чирчикской школы № 24, член Ташкентского клуба любителей бега.

ВСЕ ПРОСТО И ПОНЯТНО

В «Вечернем Ташкенте» за 19 апреля 1972 года напечатаны три эскиза значка КЛБ. Я разделяю мнение, высказанное в вашей газете учителем ташкентской школы № 98 Ю. Муратовым, который пишет, что значок должен быть не штемпелем или сургучной печатью, а особенным, оригинальным и выражать суть клуба.

Из всех напечатанных вами эскизов мне кажется самой удачной и оригинальной работа художника Л. Маркина. Нет шаблонного бегуна, а даже при беглом взгляде понятно, что агитирует значок за очень большое дело — здоровье и долголетие. Все в нем просто, ясно.

П. КАДЫРОВ,
пенсионер.

БЛАГОТВОРНОЕ ВЛИЯНИЕ

Опыт показывает, что бег улучшает подвижность нервных процессов и повышает психический тонус, особенно у пожилых и старых людей. Естественное для них в силу возрастных особенностей снижение памяти и способности к концентрации внимания получает обратное развитие: улучшается память, усиливаются внимание и способность концентрировать свои мысли. Речь становится более ровной и внятной. У людей повышается интерес к окружающей жизни, они становятся более контактными и уравновешенными.

Бег оказывает гармоническое влияние на все функции организма, прежде всего на дыхательную и сердечную деятельность, а также на мышечную систему без угрозы перегрузки.

К. Ф. НИКИТИН,
доктор медицинских наук.

Встреча с интересным человеком

В те далекие годы



В газете «Вечерний Ташкент» от 1 июня 1972 года есть четвертый выпуск «Клуба любителей бега». Среди других материалов один про марафонцев из-за рубежа. А ведь в Ташкенте живет и работает главным зоотехником в зоопарке Х. В. Галиев — наш узбекский марафонец. Он в 1938 году совершил в Самарканде 100-километровый безостановочный пробег от станции Куропаткино до Красной площади, где был встречен десятками тысяч трудящихся. Галиев мой однокурсник с ветеринарного факультета Самаркандского сельхозинститута.

Я проездом из Фрунзе в Казань сделал остановку в Ташкенте, где хотел встретиться с Галиевым. Но он был в это время в командировке. Я прошу вас, познакомьтесь с ним поближе, это интересный человек.

Ветеринарный врач **Шариф ХАМИДОВ.**

Звоню в зоопарк. Трубку берет какая-то девушка.

— Галиев?! Да, он у нас работает, сейчас позову, он где-то на территории.

И вот слышу голос человека, которого никак не назовешь старым. Читаю ему письмо Хамидова.

— Спасибо, что не забыл однокурсника. Жаль, что не удалось встретиться. Ну, а к вам я зайду завтра...

И вот Халил Валиевич у нас в редакции. Ему немногим за шестьдесят, густые волосы уже заметно тронуты сединой. Но высокий, стройный, подтянутый, он выглядит лет на сорок пять. Это подтвердила и его легкая, упругая походка. В руках у него была папка с несколькими вырезками из газет. И акт, удостоверяющий о том, что Самаркандский музей принял от Галиева на вечное хранение ряд документов.

Среди них и интересующая нас выписка из приказа по Самаркандскому сельскохозяйственному институту имени В. В. Куйбышева от 5 мая 1936 года. А сам приказ гласил: «За успешный стокилометровый пеший пробег и установление всесоюзного рекорда студента второго курса Галиева Х. В премировать костюмом, ботинками и месячной стипендией».

— Для нас, студентов, в те далекие годы это было большое богатство, — улыбается Халил Валиевич, — я потом долго тот памятный костюм хранил...

Навсегда остался в памяти и замечательный пробег. Как же он проходил?

— Трасса Самарканд — станция Куропаткино — Самарканд пролегала по сильно пересеченной местности. Дорога была в острых камнях. Взяли мы старт впятером после полуночи, с таким расчетом, чтобы финишировать утром.

Бежать было очень трудно, так как незадолго до этого прошел дождь со снегом, холод сковывал мышцы. Километров через пятнадцать товарищи мои отстали, а вскоре и вообще сели на сопровождающие нас машины. Их, кстати, было две. Водителям потрепанных грузовиков тоже в ту ночь досталось! Они часто застревали, и всем членам комиссии приходилось вытаскивать их из колдобин. Кормили меня соками, гоголь-моголем. Говорят, самые трудные километры — последние. А для меня они были первыми. Потом втянулся, появилось второе дыхание. От реки Зарафшан до Самарканда меня поддерживали одобрительными возгласами люди, звучали карнаи.

И вот через 8 часов 55 минут после старта под гром аплодисментов и туш оркестра Галиев финишировал на Красной площади в Самарканде. Было это 1 мая 1936 года. Контрольное взвешивание показало, что бегун потерял в весе три килограмма.

А как пришло увлечение бегом?

— Спортсменов у нас в семье не было. Отец мой охотник, и ему много доходилось ходить по лесам. Он и его братья всегда активно участвовали в сабантуях — народных праздниках. А в их программе был бег, да необычный — в гору. Ловко влезали по шесту.

После смерти родителей я попал в детдом. Откуда два-три раза в месяц бегал к родственникам. А это пятьдесят километров. Ночь переспим — и назад. И тоже бегом.

В институте Галиев встретился с человеком, очень любящим спорт. Физрук института Василий Павлович Тсинтас был когда-то цирковым борцом и поражал своей силой и выносливостью. И все студенты хотели походить на него. Он был хорошим организатором и сумел увлечь ребят.

Тренировался Халил тогда ежедневно по два часа утром, на специально оборудованной дорожке вокруг общежития. Она была длиной в 500 метров. «Накручивал» он на ней по 25—26 километров, потом шел в душ — и на занятия. И еще два раза в неделю совершал пробеги в Агалык. Так он подготовился к знаменательному для себя марафону.

А потом готовился к другому. По плану городского совета Осоавиахима должен он был в 1937 году совершить 200-километровый военизированный переход. Уже появились в городе афиши. Но забег не состоялся по различным причинам... Одна-единственная афиша сохранилась, и сейчас она в музее. Там есть и описание трассы. И если кто захочет сделать то, что не смог Галиев, то может познакомиться с ней в музее.

В годы войны Халил Валиевич был на фронте, он имеет пять боевых наград. И, конечно, закалка, полученная на тренировках, очень пригодилась ему в трудное военное время.

— В каких вы сейчас отношениях со спортом?

— Я давно уже расстался с легкой атлетикой, не бегаю. Но на работу обязательно хожу только пешком. А вот сыновья тоже увлекались спортом. Один из них — Анвар был неплохим боксером. Только дочь вот не в отца пошла.

Я с интересом слежу в газете «Вечерний Ташкент» за выпусками «Клуба любителей бега». Большое, важное дело начали его организаторы. Я как старый марафонец хочу пожелать всем любителям «трусцы» всяческих успехов. Бег — это здоровье, поверьте моему опыту...

В. КАБУЛОВ.



Члены клуба любителей бега ежедневные утренние кроссы периодически чередуют с пробегами на более «внушительные» дистанции. Это является своеобразной проверкой сил, правильности тренировочного режима.

Первой такой пробой сил, как мы знаем, явился марафон Чирчик — Ташкент. А недавно члены ТКЛБ организовали такой же дальний пробег по кольцевому шоссе.

Участники его, правда, с короткими передышками, успешно прошли дистанцию протяженностью более 60 километров. Как обычно, во время бега осуществлялся медицинский контроль за его участниками.

НА СНИМКЕ: участники пробега на кольцевом шоссе.

Фото В. Белоплотова.

У ленинградских коллег

Сверхмарафон и здоровье

Мария Яковлевна Яковлева — врач Ленинградского врачебно-физкультурного диспансера. Она является членом правления клуба «Бег для здоровья», большой энтузиаст оздоровительного бега и сверхдальних пробегов. Участвовала в качестве врача во всех 4-х пробегах Ленинград—Выборг, а также ведет постоянные наблюдения за ведущей группой бегунов клуба. Вот что она пишет о сверхдальних пробегах.

СВЕРХДАЛЬНИЕ пробеги проводятся в нашей стране с 1967 г. Начало им положили ленинградцы О. Ю. Лось и Г. И. Колгашкин, которые впервые в августе 1967 г. совершили 14-дневный на 712 км пробег от Москвы до Ленинграда. Финиш состоялся 18 августа 1967 г. в 18 час. на Дворцовой площади.

Медицинские работники Ленинградского городского врачебно-физкультурного диспансера, где состояли на учете спортсмены, с тревогой следили за этим пробегом, ожидая отрицательных последствий такого небывалого пробега с большой и длительной физической нагрузкой. Но каково было наше удивление, когда после финиша мы увидели в хорошем состоянии спортсменов. При исследовании частоты сердечных сокращений у т. Лося О. Ю., в то время ему было 44 года, оказалось 108 ударов в одну минуту, а артериальное давление 120/70. До пробега пульс был 72 удара в минуту, артериальное давление 110/70. Через 40 минут пульс восстановился, а артериальное давление снизилось до 95/60, жизненная емкость легких уменьшилась с 6.000 куб. см до 5.100, что могло указывать на некоторое утомление. Потеря в весе составляла 1 кг.

Такие же хорошие показатели функционального состояния оказались и у кандидата в мастера спорта Г. И. Колгашкина, 36 лет.

Из беседы со спортсменами выяснилось, что пробег они перенесли хорошо, жалоб не предъявляли, сон, аппетит не нарушались, в среднем за день пробегали до 58—60 км.

Через сутки у обоих спортсменов данные частоты сердечных сокращений, артериального давления, веса, жизненной емкости легких полностью восстановились.

Через 2 недели бегуны были проконсультированы доцентами Р. Д. Дибнер, Л. А. Бутченко. Отсутствие изменений со стороны внутренних органов, а также данные электрокардиографических изменений и анамнеза позволили допустить спортсменов к дальнейшим пробегам.

Так дана была путевка этим спортсменам на сверхдальние пробеги, так положено было начало этому новому спортивному состязанию в Ленинграде и по всей стране.

Только за 2 года (1967—1968 гг.) было проведено 10 соревнований на самое различное расстояние — от 185 км (пробег Ленинград—Выборг, 1968 г.) до 2.313 км (пробег Волгоград—Ужгород, 1968 г.).

Врачебные наблюдения за бегунами проводились и в дальнейшем. Так, проведено было специальное врачебное наблюдение за бегунами 185-километрового пробега, проведенного впервые в апреле 1968 г. в течение 3-х дней по трассе Ленинград — Сестрорецк — Красносельское — Выборг. В пробеге принимали участие 19 спортсменов из Ленинграда и Московской области в возрасте от 19 до 45 лет, стаж по марафонскому бегу от 2 до 20 лет.

Проведенные исследования позволили сделать выводы: сверхдальние пробеги являются значительной нагрузкой на выносливость, они предъявляют большие требования к состоянию здоровья. Изменения в здоровье наблюдались не столько со стороны функционального состояния сердечно-сосудистой системы, сколько со стороны опорно-двигательного аппарата (наблюдались бурситы, перенапряжения мышечно-связочного аппарата, потертости). Необходимым условием участия в пробегах на дальнее расстояние должна быть круглогодичная тренировка при спортивном стаже по бегу не менее 2—5 лет в зависимости от возраста и дальности пробега. Проведенные наблюдения над бегунами разных возрастов позволяют сделать вывод о значительной устойчивости и длительном сохранении физических и функциональных возможностей спортсменов старших возрастов, что является следствием длительных многолетних занятий бегом, соблюдения тренировочного режима.

Проведение полного объема диспансеризации с нагрузочной пробой сердечно-сосудистой системы, электрокардиографического и других методов исследования является необходимым условием участия в соревнованиях на дальнее расстояние. Результаты исследования бегунов показывают, что сверхдальние пробеги являются испытанием на тренированность и выносливость спортсменов и подтверждают, что при условии длительной и правильной тренировки, а также при условии врачебного наблюдения спортсменов сверхдальние дистанции являются ценным видом физического воспитания и укрепления спортсменов.

●В ПОМОЩЬ НАЧИНАЮЩИМ

От 30 до 50...

Начиная с этого выпуска администрация Ташкентского клуба любителей бега будет публиковать планы тренировок на месяц для лиц от 30 до 50 лет, которые еще не начали бегать. Напоминаем, что прежде чем начать свой первый беговой день, обязательно проконсультируйтесь с врачом.

ПЕРВЫЙ МЕСЯЦ

ПЕРВАЯ НЕДЕЛЯ

Понедельник. Ходьба — 3 мин. Чередование ходьбы с бегом 5× (100+100) (100 м ходьба, 100 м бег трусцой, пять повторений) — 10 мин. Общефизические упражнения. **Вторник.** Ходьба — 3 мин. 5× (100+100) (10 мин). **Среда.** Ходьба — 3 мин., 5× (100+100) (10 мин). **Четверг.** Ходьба — 3 мин., 5× (100+100) (10 мин.) **Пятница.** Ходьба — 3 мин., 5× (100+100) (10 мин). **Суббота.** Ходьба — 3 мин., 5× (100+100) (10 мин). **Воскресенье.** Ходьба — 2 мин., 6× (50+100) (13 мин).

ВТОРАЯ НЕДЕЛЯ

Понедельник. Ходьба — 3 мин., 6× (100+100) (12 мин). **Вторник.** Ходьба — 3 мин., 6× (100+100) (12 мин). **Среда.** Ходьба — 3 мин., 6× (100+100) (12 мин). **Четверг.** Ходьба — 3 мин., 6× (100+100) (12 мин). **Пятница.** Ходьба — 3 мин., 6× (100+100) (12 мин). **Суббота.** Ходьба — 3 мин., 6× (100+100) (12 мин). **Воскресенье.** Ходьба — 2 мин., 5× (100+200) (15 мин).

ТРЕТЬЯ НЕДЕЛЯ

Понедельник. Ходьба — 3 мин., 4× (100+200) (15 мин). **Вторник.** Ходьба — 3 мин., 4× (100+200) (15 мин). **Среда.** Ходьба — 3 мин., 4× (100+200) (15 мин). **Четверг.** Ходьба — 3 мин., 4× (100+200) (15 мин). **Пятница.** Ходьба — 3 мин., 4× (100+200) (15 мин). **Суббота.** Ходьба — 3 мин., 4× (100+200) (15 мин). **Воскресенье.** Ходьба — 2 мин., 5× (100+400) (20 мин).

ЧЕТВЕРТАЯ НЕДЕЛЯ

Понедельник. Ходьба — 3 мин., 6× (100+200) (18 мин). **Вторник.** Ходьба — 3 мин., 6× (100+200) (18 мин). **Среда.** Ходьба — 3 мин., 6× (100+200) (18 мин). **Четверг.** Ходьба — 3 мин., 6× (100+200) (18 мин). **Пятница.** Ходьба — 3 мин., 6× (100+200) (18 мин). **Суббота.** Ходьба — 3 мин., 6× (100+200) (18 мин). **Воскресенье.** Ходьба — 2 мин., 5× (100+400) (21 мин).

Общеразвивающие упражнения типа утренней зарядки можно выполнять либо до бега, либо после.

Если вы чувствуете, что сможете пробегать по 3—5 мин. трусцой без перехода на ходьбу, то можете вполне ходьбу исключить. И еще: ведите дневник самоконтроля. Помимо карточек, которые мы публикуем ежемесячно, можете записывать свои субъективные показатели (настроение во время бега, сон, аппетит и т. д.).

ТАБЛИЦА ДЛЯ САМОКОНТРОЛЯ

И Ю Л Ь	Пн.	Вт.	Ср.	Чт.	Пт.	Сб.	Вс.

ПРИМЕЧАНИЕ: В каждую клеточку записывать: пульс до бега: после бега (сразу); время пробега в минутах или расстояние в км.

Заполненные карточки присылайте в ТКЛБ для анализа результатов.

ЭТО ИНТЕРЕСНО

В ЯПОНИИ стало популярным движение, девиз которого: «Бегай — это полезно для здоровья!». Недавно в традиционном токийском «Кроссе ветеранов» приняло участие 1.535 «молодых стариков», каждому из которых больше шестидесяти лет.

* * *

ДОВОЛЬНО любопытная фигура среди бегунов — 28-летний финн Юкко Кука. Это настоящий фанатик. Он всю свою жизнь подчинил бегу, хотя тренируется 6 лет. Юкко замкнутый, молчаливый человек. Он не признает тренеров и занимается один. С наступлением зимы Кука берет отпуск, распродает все свое имущество и уезжает на остров, где продолжает без устали бегать. Такая несколько необычная система дала свои плоды. Кука пробежал 3.000 м с препятствием за 8.29,8, установив национальный рекорд Финляндии.

Говорят, что этот легкоатлет и по манере бега, и по отношению к спорту, и по своей замкнутости очень напоминает Пааво Нурми (при жизни ему установлен памятник на фоне олимпийского стадиона в Хельсинки). Действительно, Нурми в свое время умудрился не дать ни одного интервью. Даже сейчас, в 70-летнем возрасте, будучи владельцем солидной фирмы, он редко беседует с журналистами. Впрочем, одному человеку удалось взять у Нурми интервью, которое было записано на магнитную ленту. Этот человек — президент Финляндии Урхо Кекконен. Но к беседе «великого молчальника» расположил не высокий пост главы государства, а то, что Кекконен в 20-х годах был одним из сильнейших финских прыгунов в высоту и с результатом 1,87 м добился звания чемпиона страны. Между прочим, известным легкоатлетом, призером чемпионата страны в тройном прыжке был и сын президента, Матти Кекконен, ныне занимающий пост министра труда.

К 50-ЛЕТИЮ АВТОНОМНОЙ РЕСПУБЛИКИ

СТОЛИЦА ЯКУТСКОЙ АССР



ЯКУТСК — один из старейших городов Восточной Сибири — за годы Советской власти превратился в крупный административно-политический, научный и культурный центр на Северо-Востоке.

На месте деревянных построек появились многоэтажные каменные жилые дома и общественные здания. Только за годы минувшей пятилетки в Якутске построены Дом политического просвещения, учебные корпуса университета, кооперативного техникума и медицинского училища, птицефабрика, молокозавод. Сдано в эксплуатацию 111 тысяч квадратных метров жилой площади, школы, больницы, бытовые комбинаты, детские сады.

Коренным образом изменились жизнь и быт жителей Якутска. К их услугам театры, музеи, библиотеки, кинотеатры, дома культуры, клубы.

НА СНИМКЕ: жилые дома на проспекте Ленина в Якутске.

Фото С. Белявого.
Фотохроника ТАСС.

9. На свадьбе

Одним из знаменательнейших семейных торжеств в жизни человека является свадьба, которой отмечается вступление в брак, начало совместной жизни двух молодых людей, рождение новой семьи. В последние годы, когда в наш быт все настоятельнее входят новые социалистические традиции, гражданские обряды и ритуалы, складываются и определенные обычаи, связанные со свадебным торжеством. Обычаи эти разные. Некоторые из них основываются на старых народных традициях, другие же рождаются в наши дни, неся в себе черты нового быта, современной жизни. Все чаще, например, молодые, вступающие в брак, устраивают помолвку, на которой присутствуют либо только родные, либо вместе с родными друзья и товарищи молодых. В честь обручения устраивается скромный ужин, на котором объявляется о предстоящем бракосочетании.

Свадьба же справляется после регистрации брака в загсе, во Дворце бракосочетания. Присутствующие при этом торжественном акте преподносят невесте цветы. Цветы ей подносит и жених. В загсе же надеваются и обручальные кольца. Для этого они заранее передаются тому, который поздравляет молодых, вручая им кольца. Обручальные кольца — символ супружеской верности и любви. Носятся они на правой руке.

После торжественного ритуала бракосочетания это событие отмечается товарищеским ужином в ресторане, в кафе или дома. В последнее время все чаще свадьбы устраиваются в ресторанах и кафе, ибо это гораздо удобнее, освобождает молодых от хлопот, которых у них и так достаточно в эти дни. Если же все-таки решено устроить свадебный ужин дома, то обычно принято устраивать его в доме родителей невесты. Решать, кого пригласить на торжество, должны молодожены.

На свадьбу принято дарить подарки. Вот в этом-то случае наиболее целесообразно делать коллективные подарки и, как уже говорилось, лучше всего такие, которые могут иметь практическое значение в жизни молодоженов. Ведь им предстоит начать благоустраивать свой быт, и они будут искренне благодарны, если получат в подарок вещи, нужные в хозяйстве, в домашнем обиходе. И, конечно, молодым на свадьбу всегда дарят цветы.

Самое почетное место за свадебным столом занимают молодожены. По обе стороны от них — родители, близкие родственники. Принято в этот торжественный день произносить поздравительные речи в адрес молодоженов и их родителей, зачитывать вслух пришедшие телеграммы.

Во многом настрой свадебного вечера зависит от его содержания, от выдумки и изобретательности его устроителей. Мне както довелось присутствовать на одном свадебном торжестве в Эстонской ССР, и до сих пор хранится в памяти та непринужденная, радостная атмосфера, которая царила в этот день на этом торжестве. Помнится веселая процессия молодых людей, шествовавшая из загса к дому молодоженов, цветы, которыми была устлана дорожка и подъезду, топор, врученный молодому супругу, и полено, которое ему предстояло разрубить, чтобы всем показать свою силу. И все это под веселые, шутливые песни друзей...

В вышедшей в Ленинграде книге «Советский этикет» описывается свадьба в одном из ленинградских домов: «Свадьба устраивалась в доме невесты. Все лишние вещи были убраны. Столы с едой, винами и фруктами были накрыты в маленькой комнате, как говорят, «а-ля фуршэ». Большая комната была совершенно свободной для игр и веселья. Вдоль стен, украшенных гирляндами цветов, стояли стулья и кресла. На свадьбу пришли друзья с гитарами и домбрами. У входа в дом была устроена встреча молодых, приезжающих из Дворца бракосочетания. Друзья открывают дверцы машин, подают руку молодым и сопровождающим их родителям.

Молодожены со свитой подходят к дверям дома между рядов гостей, образовавших арку из лент и цветочных гирлянд. Их осыпают лепестками цветов. У самой двери жильцы дома подносят им «хлеб и соль». Жених и невеста благодарят за внимание, целуют хлеб. Процессия проходит в дом. Здесь их встречают друзья. Звучит величальная песня, сопровождаемая аккомпанементом гитар. Молодожены идут в большую комнату. Круг гостей расступается, и в это время на подносах вносят бокалы с шампанским. Один общий бокал подносят молодым. Тамада свадьбы предлагает здравицу молодым. Все поют, и после этого начинается свадебное торжество. По кругу проходят «сват» и «сватья», дружки и подруги. Входятряженые, поют и танцуют. Через некоторое время сама невеста обходит гостей с подносом и угощает их сладостями».

Ну, а какой костюм следует выбрать для свадьбы? Если речь идет о невесте и женихе, то, естественно, это вопрос немаловажный. Следует заметить, что не будет дурным тоном, если невеста не наденет в этот день специально сшитого для такого случая платья. Вполне уместно на свадьбе обычное элегантное или после-обеденное платье. Многие, правда, предпочитают сшить и торжественному дню специальное платье. В этом случае оно не должно быть непременно белым, но обязательно светлого, а не темного тона. Платье с коротними рукавами можно дополнить перчатками. И, разумеется, невеста может явиться в традиционной фате.

Костюм жениха зависит от того, во что одета невеста. Если она не в специальном, так называемом подвенечном платье, он должен быть в темном костюме. Если же невеста в подвенечном платье, жених должен надеть праздничный костюм.

Что касается гостей, то им всегда надо помнить, что хороший тон требует, чтобы они были в более скромных туалетах, чем жених и невеста, не привлекали к себе внимания. Ведь этот день — торжество молодых людей, вступивших в брак. Они и должны быть в центре внимания.

В последние годы все более широкое распространение получают комсомольские свадьбы, торжественные дни бракосочетания, проводимые в домах культуры, клубах. В этих случаях, когда организацию подобных празднеств берут на себя общественные организации, им придается особая торжественность. Думается, этот опыт заслуживает самого серьезного внимания. Все зависит лишь от инициативы самой молодежи, комсомольских организаций.

М. ХОДАКОВ.

Зам. редактора
В. П. ЕМЕЛЬЯНЦЕВ.

СЛОВО О ВЕЖЛИВОСТИ

Окно в природу

Редкий случай

Четыре года тому назад, летом 1968 года, в городке авиастроителей на балконе третьего этажа 32-й квартиры дома № 11, что по улице 23-го партсъезда, я увидел под потолком какое-то загадочное сооружение, которое хотя и напоминало гнездо рыжеполсничной ласточки-даурики, но в то же время и резко отличалось от него. Во-первых, оно было не чешуйчатое, как у ласточек, а слегка гладкое; во-вторых — не овальное, а какое-то чуть угловатое и без «горлышка» (коридорчика) — продолговатого узкого входа. В-третьих, построено на фанере, которая была прибита гвоздиками к стене балкона. В то лето никакие птицы в него не залетали, но мне очень хотелось выяснить, что же это за сооружение, кем и для чего оно построено.

И каково же было мое удивление, когда хозяин квартиры Владимир Павлов сказал, что это гнездо ласточек и именно они в нем живут.

А время шло. Павловы куда-то выехали на другое место проживания, а новые жильцы Абдурахмановы, естественно, ничего об этом знать не могли и удивлялись вместе со мной. Только разобрав это «гнездо», можно было бы в некоторой степени раскрыть тайну. Но сделать это мы решили только в том случае, если птицы не станут больше в нем гнездиться.

И вот этой весной ласточки домой не возвратились. Мой товарищ сфотографировал сооружение, а я стал тщательно его обследовать, осматривать, обстукивать.

Но в это время к дому подошли мужчина и женщина и стали нам кричать, чтоб мы не ломали это «гнездо», так как его построили имен-но они. Это были первые жильцы квартиры — Николай и Валентина Родины. Вот что они рассказали.

Весной 1968 года рыжеполсничные ласточки построили на этом месте обыкновенное гнездо. Но однажды утром мы услышали жалобное щебетание ласточек и увидели, что гнездо обвалилось, яички разбилось, а на балконе тревожно летают несколько пар ласточек и все печально кричат. Вот тогда-то и мы построили им новое гнездо.

— Ласточки все время летали и тревожно щебетали, когда мы все это делали, — говорят Родины. — А когда мы ушли с балкона, они порхали вблизи гнезда, заглядывали в него, не залетая внутрь. И так до конца лета. А в конце года мы переехали в другую квартиру. Весной же очень обрадовались, когда убедились, что ласточки живут в этом гнезде, которое мы сделали именно для них...

«Тайна» оказалась раскрытой.

Даурики и нынешней весной, хоть и с большим опозданием, но все же вернулись и вновь поселились в самоделке.

Я сообщил об этом зоологу кандидату биологических наук доценту ТашГУ Роману Николаевичу Мекленбурцеву. Он выразил удивление и сказал: «Это редчайший или, возможно, — единственный случай из жизни рыжеполсничных или каменных ласточек. Мне такое явление встречается впервые». Абдурахмановы рады, что у них находится такое интересное гнездо, и тщательно его берегут.

И. КИРИЛЮК,
общественный инспектор охраны природы и озеленения Хамзинского района.

СТУДЕНТЫ СДАЮТ... ТУРИСТСКИЙ ПОХОД



С 1 марта в нашей стране введен новый комплекс ГТО. Отличается он от прежнего многоступенчатостью, повышенными требованиями к физической и технической подготовке. Для сдающих IV ступень «Физическое совершенство» следует отнести туристский поход с проверкой туристских навыков.

Для нас это не стало неожиданностью, так как график учебного процесса по физическому воспитанию Ташкентского института текстильной и легкой промышленности с 1970 года предусматривает для всех студентов вторых курсов (основная и подготовительная медицинская группа) обязательно туристский поход.

И вот в воскресный день группа студентов, насчитывающая 120 человек, во главе с преподавателями кафедры физического воспитания собралась на перроне железнодорожного вокзала.

Маршрут прежний: Ташкент — Ходжикент, затем пеший 15-километровый поход до оздоровительно-спортивного лагеря института, расположенного за поселком Хумсан.

Начало пути проходило неподалеку от плотины Чарвакской ГЭС. Затем миновали домики строителей и начали подниматься по восточным склонам хребта Каржантау.

Тропинка привела к самому поселку Хумсан. Выше поселка по берегам реки Угам мы увидели окруженные густой зеленью садов пионерские лагеря, дома отдыха...

Таким образом, студенты механического и инженерно-экономического факультетов выполнили условия и требования комплекса ГТО — туристский поход.

Нам остается поздравить первых владельцев в нашем институте нового значка ГТО IV ступени — студентов К. Касымова, Р. Ли, М. Джалалова, В. Татаринцева, В. Бекчаева и других.

А. НИКИФОРОВ,
старший преподаватель кафедры физвоспитания Ташкентского института текстильной и легкой промышленности.

НА СНИМКЕ: в туристском походе.
Фото В. Соловьева.

РЕКЛАМА и ОБЪЯВЛЕНИЯ

Театр

28 ИЮНЯ

ГОСУДАРСТВЕННЫЙ АКАДЕМИЧЕСКИЙ БОЛЬШОЙ ТЕАТР им. А. НАВОИ — гастроли Новосибирского государственного академического театра оперы и балета — **Фауст.**

29 ИЮНЯ

ГОСУДАРСТВЕННЫЙ АКАДЕМИЧЕСКИЙ БОЛЬШОЙ ТЕАТР им. А. НАВОИ — гастроли Новосибирского государственного академического театра оперы и балета — **Легенда о любви.**

Кино

28 ИЮНЯ

ЗИМНИЕ

Рам и Шам: «ЧАПКА», «СПУТНИК», «КУКЧА», им. НАВОИ, «ВОСТОК», «ДРУЖБА» (днем и вечером), «МОСКВА» (в 8 ч. вечера).

После тьмы — свет: «УЗБЕКИСТАН», «25 ЛЕТ УЗБЕКИСТАНА», «50 ЛЕТ ТАШСОВЕТА» (днем и вечером).

Бой первым, Фреди!: «30 ЛЕТ КОМСОМОЛА» (днем и вечером, по нечетным часам).

Ромео и Джульетта: «ХАМЗА» (днем и вечером).

29 ИЮНЯ

ЗИМНИЕ

Рам и Шам: «ЧАЙКА», «КУКЧА», им. НАВОИ, «ВОСТОК», «ДРУЖБА» (днем и вечером), «МОСКВА» (в 3, 5 ч. 30 м. дня, 8 ч. вечера).

После тьмы — свет: «СПУТНИК», «УЗБЕКИСТАН», «25 ЛЕТ УЗБЕКИСТАНА», «50 ЛЕТ ТАШСОВЕТА» (днем и вечером).

Ромео и Джульетта: «ХАМЗА» (днем и вечером), «30 ЛЕТ КОМСОМОЛА» (в 12, 2 ч. 30 м., 5 ч. дня).

Прерия: «МОСКВА» (в 12, 2 ч. дня).

УТЕРЯННЫЙ

аттестат о среднем образовании за № 456552, выданный средней школой № 210 г. Ташкента на имя Юмагулова Ф. Ф., считать недействительным.

УТЕРЯННЫЙ

диплом за № 754097, выданный Ташкентским политехникумом связи на имя Олишкевича В. М., считать недействительным.

ШКОЛА-МАГАЗИН ПРОМТОВАРОВ «ШУХРАТ»

Управления торговли Ташгорисполкома

ПРОВОДИТ ПРИЕМ НА 6-МЕСЯЧНЫЕ КУРСЫ

по подготовке продавцов промышленных товаров.

Принимаются девушки и юноши от 17 до 32 лет с 8—10-классным образованием, имеющие постоянную прописку в городе Ташкенте. Учащимся выплачивается стипендия от 45 до 54 рублей в месяц. Окончившие курсы направляются на работу в новые магазины, а им предоставляется возможность на льготных условиях поступить в Ташкентский техникум советской торговли.

Обращаться: г. Ташкент, массив Чиланзар, квартал 11, дом 17/2.

УЗБЕККОНЦЕРТ
КОНЦЕРТНЫЙ ЗАЛ им. СВЕРДЛОВА

ГАСТРОЛИ

ИРКУТСКОГО ТЕАТРА МУЗЫКАЛЬНОЙ КОМЕДИИ

РЕПЕРТУАРНЫЙ ПЛАН

15, 22 июля —	Ю. Милютин. ПОЦЕЛУЙ ЧАНИТЫ.	20 июля —	И. Штраус. ЛЕТУЧАЯ МЫШЬ.
16, 21 июля —	Н. Кальман. СИЛЬВА.	24 июля —	Р. Гаджиев. НЕ ПРЯЧЬ УЛЫБКУ.
17, 23 июля —	Ю. Милютин. ДЕВИЧНИЙ ПЕРЕПОЛОХ.	25, 28 июля —	И. Кальман. ПРИНЦЕССА ЦИРКА.
18, 26 июля —	Ф. Легар. ГОЛУБАЯ МАЗУРКА.	29 июля —	А. Рябов. СОРОЧИНСКАЯ ЯРМАРКА.
19, 27 июля —	Н. Стрельников. ХОЛОПКА.	30 июля —	ЗАКЛЮЧИТЕЛЬНЫЙ КОНЦЕРТ.

Начало спектаклей в 7 ч. 30 м. вечера.
Открыта предварительная продажа билетов.
Принимаются заявки на коллективные посещения.



ВЫ ХОТИТЕ ПОЕХАТЬ НА ТАШКЕНТСКОЕ МОРЕ или взяли путевку в дом отдыха, лучшего выбора для путешествия и отдыха, как в наших магазинах, вы не найдете.

Здесь есть все: широкий ассортимент кожаной галантереи отечественного и импортного производства, разнообразные предметы женского и мужского туалета, платки, косынки — штапельные, капроновые, шелковые, вискозные; бритвы механические, электрические, опасные и безопасные.

СПЕШИТЕ ДЕЛАТЬ ПОКУПКИ! ЛЕТО В РАЗГАРЕ.

ПРОМТОВАРНАЯ ШКОЛА-МАГАЗИН № 4 ПРИ ТАШПРОМТОРГЕ

ПРОИЗВОДИТ ПРИЕМ УЧАЩИХСЯ НА ШЕСТИМЕСЯЧНЫЕ КУРСЫ.

Принимаются юноши и девушки с 8—10-классным образованием в возрасте от 17 до 24 лет.

Выплачивается стипендия от 45 до 54 рублей.

Обращаться: г. Ташкент, ул. академика Сулаймановой, 41.

ТАШКЕНТСКОМУ ПОЛИТЕХНИЧЕСКОМУ ИНСТИТУТУ

(ул. Навои, 13, корпус 2, комната 4)

ТРЕБУЮТСЯ:

главный бухгалтер, бухгалтер-ревизор, старший бухгалтер, работники по переоценке основных фондов.

Обращаться: г. Ташкент, ул. Пролетарская, 4 — бюро по трудоустройству и информации населения г. Ташкента.

Телевидение

СРЕДА — 28 ИЮНЯ

Первая программа. Ташкент. На русском языке: 18.15 Показывает студия «Ешлик». «Комсомолка Узбекистана». 18.55 «Ахборот». **Москва.** 19.10 ЧЕМПИОНАТ СССР ПО ФУТБОЛУ. «ТОРПЕДО» — «ДИНАМО» (Минск). Второй тайм. (В записи). 20.00 «Коммунист и время». «Три встречи на Пермском телефонном заводе». Передача 3-я. **Ташкент.** На узбекском языке: 20.30 «Ахборот». 20.50 «Поет Тамара Ханум». 21.20 Телевизионный народный университет сельскохозяйственных знаний. Факультет животноводства. **Москва.** 22.00 «Время». **Ташкент.** 23.30 «Коммунист». Тележурнал (на узбекском языке). 23.00 «За научно-технический прогресс». (Об опыте Ферганского текстильного комбината по механизации вспомогательных работ) (на русском языке). **Москва.** 23.30 ЧЕМПИОНАТ СССР ПО ФУТБОЛУ. «ЛОКОМОТИВ» — «ДИНАМО» (Москва). Второй тайм. Трансляция с Центрального стадиона «Локомотив».

Вторая программа. Москва. 18.25 Новости. 18.30 Для школьников. «Костер». Телевизионный пионерский сборник. **Ташкент.** 19.10 «Шехеризада». Художественное чтение (на русском языке). 19.40 Показывает студия «Ешлик». «Мардлик-мангулик» (на узбекском языке). **Москва.** 20.30 «Секретарь райкома». Худ. фильм. **Ташкент.** 22.00 «Зеленое богатство» (на узбекском языке). **Москва.** 22.30 «Вечерние мелодии». Эстрадный концерт. 23.10 «Поэзия». У нас в гостях поэт Павел Бочу. **Ташкент.** 23.30 «Если дорог тебе твой дом». Худ. фильм (на узбекском языке).

Третья программа. Ташкент. 20.00 «Здравствуйте, дети!». Худ. фильм (на узбекском языке). **На русском языке:** 21.25 Беседа врача. 21.40 «Песняры». Фильм-концерт.

ЧЕТВЕРГ — 29 ИЮНЯ

Первая программа. Москва. 12.35 Новости. 12.45 Для детей. «Взвейтесь кострами». Концерт Большого детского хора Всесоюзного радио и телевидения. 13.35 «Прощайте, друзья». Худ. фильм. 15.10 «Пятилетка, год второй». «Человек преображает пустыню». Передача 3-я. 15.40 Музыкальная афиша. 16.30 «Народные узоры». **Ташкент. На русском языке:** 18.00 Программа «Старшеклассник». «Из школьного класса — в рабочий класс». 18.40 «Ахборот». **Москва.** 19.10 ЧЕМПИОНАТ СССР ПО ФУТБОЛУ. «ЛОКОМОТИВ» — «ДИНАМО» (Москва). Второй тайм. Передача с Центрального стадиона «Локомотив». (В записи). **Ташкент.** 20.00 «Ахборот». **На узбекском языке:** 20.15 «СЛАВЛЮ ТЕБЯ, ПАРТИЯ!». Литературно-музыкальная композиция. 21.00 «СОЮЗ НЕРУШИМЫЙ». ТЕЛЕВИЗИОННЫЙ ФЕСТИВАЛЬ БРАТСКИХ РЕСПУБЛИК, ПОСВЯЩЕННЫЙ 50-ЛЕТИЮ ОБРАЗОВАНИЯ СССР. Программа Литовского телевидения (на русском языке). **Москва.** 22.00 «Время». **Ташкент.** 22.30 ПРОДОЛЖЕНИЕ ПРОГРАММЫ ЛИТОВСКОГО ТЕЛЕВИДЕНИЯ.

Вторая программа. Москва. 18.25 Новости. 18.30 Для школьников. «Вам отвечают ученые». **Ташкент.** 19.10 Для школьников. «Казкал талстун». Тележурнал (на узбекском языке). 19.50 «Куда пойти учиться». Реклама. 20.00 Л. Зорин. «Варшавская мелодия». Спектакль Государственного академического театра имени Вахтангова. **Ташкент.** 22.00 «Возвращение к жизни». Док. фильм (на узбекском языке). **Москва.** 22.30 Заключительный концерт фестиваля искусств «Белые ночи». Трансляция из Ленинграда. Первое отделение. 23.40. Док. фильм. 00.10 Продолжение трансляции из Ленинграда. Второе отделение.

Третья программа. Ташкент. На узбекском языке: 20.00 «Классики русской музыки». А. Г. Рубинштейн. 20.50 Реклама. 21.00 «Деловые люди». Худ. фильм.

Радио

СРЕДА — 28 ИЮНЯ
ПЕРВАЯ ПРОГРАММА

18.00 Передача «На полевом стане» (рус.). 18.10 ПЕСНИ О ПАРТИИ. 18.40 Спортивная передача (рус.). 19.20 Казахская музыка. 20.00 Радиожурнал «Узбекистон ниччиси» и концерт для работников промышленности. 21.00 Комментарий на международные темы (узб.). 21.10 Концерт для работников сельского хозяйства. 22.15 «Ваши любимые артисты». Концерт. 22.40 Вечер поэзии «МОЯ ПАРТИЯ» (узб.). 23.10 Концерт-отдых. 23.45 Москва. Международный дневник. 00.15 Ночная музыкальная программа.

ВТОРАЯ ПРОГРАММА

19.00 Концерт-загадка. 20.00 Таджикские народные песни. 20.30 Музыкальный календарь. 21.00 Литература братских республик. Глава из романа казахского писателя А. Нурпеисова «Пот и кровь» (узб.).

ТРЕТЬЯ ПРОГРАММА

18.00 Программа радиостанции «Ешлик». 19.00 Симфоническая музыка зарубежных композиторов.

Коллектив научно-исследовательского института защиты растений Министерства сельского хозяйства СССР выражает глубокое соболезнование научному сотруднику Н. А. Шадмановой по поводу смерти ее отца.

Амина Хусаиновича БУРНАШЕВА.

Коллектив медико-санитарной части Ташкентского авиационного завода им. В. П. Чкалова выражает искреннее соболезнование начальнику медсанчасти Н. Н. Иргашеву по поводу смерти его отца.

Иргаша МИРЗААХМЕДОВА.

4 стр. Вечерний Ташкент
28 июня 1972 г.

НАШ АДРЕС: 700.000, Ташкент ГСП. ул. Дзержинского, 15.

ТЕЛЕФОНЫ РЕДАКЦИИ: коммутатор — от 33-02-49 до 33-02-58; заместители редактора — 33-29-09, 33-29-33; ответственный секретарь — 33-57-02; союзных организаций, городского хозяйства — 33-29-42; отдел промышленности и строительства — 33-08-74; отдел литературы и искусства — 33-29-70; отдел науки, вузов и школ, иллюстрации — 33-58-87; отдел информации — 33-28-95; отдел объявлений — 33-81-42; отдел партийных, советских и проф- 33-29-55; отдел писем и массовой ра-

Типография Издательства ЦК Компартии Узбекистана, гор. Ташкент. Индекс 64513. Р. 00661. Б-2840.