Вечерний Ташкент

Пролетарии всех стран, соединяйтесь!

Орган Ташкентского горкома Компартии Узбекистана и городского Совета народных депутатов

ГАЗЕТА ВЫХОДИТ С 1 ИЮЛЯ 1966 ГОДА ◉ 61 (6. 252) ◉ Понедельник, 16 марта 1987 года ◉ Цена 3 коп.

РЕШЕНИЯ XXVII СЪЕЗДА КПСС — ВЫПОЛНИМ!

Все как один

По всем показателям высшие отметки —10 баллов— получила бригада Владимира Жукова с Ташкентского агрегатного завода. А это значит, что коллектив, занятый на обработке валов редуктора, перевыполнил план, справился с заданием по росту производительности труда, не допускал брака и нарушений дисциплины.

Ударно поработали и бригады Г. Ивченко, Г. Беркетова, В. Порыткина, Д. Тохтиева. Но только бригада Жукова вот уже шесть месяцев удерживает переходящий вымпел лидера соревнования. Все это время они работают на единый наряд — без контролера, сдают всю продукцию с первого предъявления. Большинство рабочих владеют несколькими специальностями. Взаимозаменяемость, помощь опытных мастеров новичкам позволяют трудиться ритмично, без брака.

К 70-летию Октября бригада коммунистического труда взяла повышенные обязательства. Один из главных пунктов — выполнить к 7 ноября задание двух лет пятилетки по росту производительности труда.

(Корр. УзТАГ).

Единый политдень

ОТВЕТСТВЕННОСТЬ ПЕРЕД ВРЕМЕНЕМ

«За чистый и честный облик партийца, за принципиальную кадровую политику» — тема единого политдня, прошедшего в Ташкенте.

Сложные и ответственные задачи поставил перед всем советским народом XXVII съезд КПСС. Их успешное решение в первую очередь зависит от того, как быстро сумеет каждый из нас перестроиться в духе времени, насколько ответственно подойдем мы к выполнению своих служебных и гражданских обязанностей. Январский Пленум ЦК КПСС еще раз подчеркнул значение правильного подбора, расстановки и воспитания кадров, повышения их ответственности за порученный участок работы, непримиримой борьбы с теми, кто тормозит перестройку, пятнает честь и звание коммуниста.

Именно на этом заострили внимание участники единого политдня.

Выступая перед личным составом УВД Ташгорисполкома, заместитель начальника УВД А. А. Абдукаимов обратил внимание на то, что для укрепления правопорядка, усиления борьбы с преступностью необходимо и дальше решительно очищать ряды органов внутренних дел от случайных, безынициативных и малоквалифицированных работников. Этому способствуют аттестация сотрудников органов внутренних дел, улучшение отбора в ряды советской милиции достойных представителей молодого поколения, повышение требовательности к каждому. Так, 20 процентов уволенных из органов внутренних дел за последнее время те, кто не прошел аттестацию, проявил слабые знания, профессиональную непригодность.

Говоря об укреплении рядов органов внутренних дел, участники единого политдня отметили и помощь партийных организаций, направляющих на службу в милицию лучших представителей трудовых коллективов. Так, за три года милицейскую форму надели около 400 коммунистов и комсомольцев, большинство из которых с честью оправдывают доверие своих товарищей.

Именно коммунисты должны всегда, везде и во всем показывать пример отношения к делу, быть честными и принципиальными. Об этом в первую очередь говорили на едином политдне, прошедшем в трудовых коллективах города.

Было о чем поговорить и над чем задуматься ташкентским тракторостроителям. Здесь допускали нарушения жилищного законодательства, злоупотребляли служебным положением, шли на нарушение Устава КПСС руководители-коммунисты. За свои проступки они сурово наказаны. Но ответ на вопрос, как это могло случиться, надо искать и в самом коллективе, на глазах которого не месяц и не два происходили нарушения. О них знали многие. Знали, но молчали. И о действиях зам. генерального директора В. Г. Зазули, и о поступках главного врача медсанчасти Е. С. Ставинского, исключенных сейчас из партии, говорили между собой. А в открытую сказать не решались. Подобная беспринципность, бесконтрольность создали и ту атмосферу вседозволенности для руководителей, которая и способствовала злоупотреблениям. Изжить их — значит повысить спрос с каждого, не взирая на должность — такова главная мысль, высказанная на едином политдне в цехах производственного объединения «Ташкентский тракторный завод имени 50-летия СССР».

Немало недостатков накопилось за долгие годы самоуспокоенности, инертности. Груз прошлого еще сказывается, замедляет перестройку. Чтобы наладить работу должным образом, много сил предстоит еще затратить и коллективу Ташкентского объединенного авиаотряда. Многие недостатки в его работе были порождены просчетами именно в работе с кадрами. Партийные органы дали принципиальную оценку всем недостаткам, вскрыли причины, призвали к ответу виновных в них. Сейчас положение выправляется. Но трудности в работе с кадрами еще не преодолены.

На едином политдне, прошедшем в коллективе службы организации почтово-грузовых перевозок, об этом говорилось немало. Но, говоря о недостатках, здесь отметили и то положительное, что произошло в работе партийных организаций служб и подразделений, всего коллектива авиаотряда. Все регулярней становится практика заслушивания и обсуждения отчетов руководителей. Так, были заслушаны и обсуждены отчеты начальника планово-экономического отдела Н. Пак, и. о. начальника аэропорта Е. Найдиса, зам. командира авиаотряда по службе эксплуатации наземных сооружений А. Фазылова и других.

Новым в работе стали и конкурсы на замещение вакантных должностей руководящих работников. Так, начальником службы движения был выдвинут и выбран диспетчер В. Гусев. Сейчас объявлен конкурс на должность начальника аэропорта.

Единый политдень на актуальнейшую тему дня стал серьезным и в большинстве случаев конструктивным разговором о роли коммунистов - руководителей, специалистов, всех рабочих и служащих, всех ташкентцев в перестройке. И очень важно, чтобы за этим разговором последовали конкретные дела.

С. ЛИ.

Наш современник



Всякий труд в почете

В «хозяйстве» Галины Викторовны Кравцовой, дворника ЖЭУ-17 Ленинского района, три тысячи квадратных метров внутридворовой территории. Не много и не мало, ровно столько, сколько положено по норме. На ней расположены пять двухэтажных жилых домов с палисадниками, детскими и спортивными площадками, ирригационными сетями, плюс дороги, тротуары, дорожки. И она обязана содержать все это в чистоте и порядке.

Ее рабочий день начинается с рассветом. Осенью надо собирать в контейнеры опавшую листву, очищать арыки. Зимой чистит тротуары и дорожки—сначала от снега, затем от наледи, посыпает песком. Весной она помогает в уходе за зеленью: что надо спилить, что подрезать, где побелить стволы деревьев. Летом — чуть полегче, несмотря на то, что это период летних отпусков, а главное—каникул, когда ребята, да и взрослые большую часть свободного времени проводят во дворах.

Но и тогда на территории Кравцовой царят идеальная чистота и порядок. И так уже 11 лет, с тех пор как она стала здесь дворником. Чистота завоевана ее непоколебимым упорством и уважением жителей к ее неутомимому труду. Кто не знает здесь тетю Галю, или Галину Викторовну. Спокойную, ласковую хозяйку и создателя дворового уюта и чистоты. Поэтому мужчины, забивающие «козла», не бросят где попало окурок, а пробегающий мальчишка не уронит конфетной обертки.

Сейчас забот у нее особенно много. Надо скосить пошедшую в рост траву, убрать в подвалах, подготовить к сдаче хлебные отходы и заменить на соседнем участке заболевшего дворника, съездить всей бригадой в подшефный пионерлагерь «Орленок», чтобы навести и там порядок. В общем, если рабочий день начинается с рассветом, то заканчивается с закатом. Даже по вечерам, когда все жильцы уже дома, ей случается обходить квартиры. С задолжниками у Кравцовой разговор особый. Впрочем, таких мало, и в этом немалая ее заслуга.

Не отказывается Галина Викторовна и от других поручений. Если кто-то заболел, то обязательно навестит дома или в больнице, причем сделает это не только по обязанности члена жилищно-бытового сектора профкома ЖЭУ, а от всей души.

За добросовестное и принципиальное отношение к труду в 1986 году Галина Викторовна Кравцова награждена орденом Трудовой славы III степени.

А. ДАВЫДОВСКИЙ.
Фото А. Якубова.

Рабочее движение до «Чкаловской»

Рабочее движение открыто на новом участке Ташкентского метрополитена — между станциями «Ташкент» и «Чкаловская». Протяженность тоннелей Узбекистанской линии увеличилась на 3,6 километра. Подземная электричка уже нынешней осенью соединит центральную часть города с заводом «Ташсельмаш», авиационным производственным объединением имени В. П. Чкалова и городком самолетостроителей.

По временным рельсам, проложенным в новом тоннеле, прошли пробные дрезины. «Работы ведутся точно по графику, —сказал главный инженер «Ташметростроя» В. Жданов. — Свое слово проходчики сдержали. Теперь дело за путейцами».

Можно добавить: и за отделочниками, которые трудятся на станциях. За уже действующей станцией «Ташкент» следует «Сельмашская»: колоннады и арки придают ей торжественность. Характерен и облик «Чкаловской»: в ее оформлении широко применен алюминий, своды выполнены в виде крыльев самолета. Здесь прекрасно «уживаются» строгий стиль и романтика.

Прокладка новой ветки была не из простых: пришлось пересечь несколько железнодорожных линий, разобраться в хитросплетении городских коммуникаций. Как всегда, хорошо поработали бригады, возглавляемые Г. Люстером, С. Вышеславцевым, В. Маглевым.

Напомним обязательство метростроителей: поезда по новому участку Узбекистанской линии должны пойти 7 ноября — на полгода раньше срока.

Л. ЛЕВИН,
корр. УзТАГ.

Обращение ЦК КПСС к советскому народу вызвало горячий отклик у трудящихся Ташкента



Горячий отклик вызвало у трудящихся столицы Узбекистана Обращение Центрального Комитета Коммунистической партии Советского Союза к советскому народу. Они заверяют партию и правительство: приложим все усилия для выполнения взятых обязательств в честь 70-летия Великого Октября, будем внимательно и критично осмысливать практику обновления, ценить каждую крупицу передового опыта, подхватывать и развивать его.

НА СНИМКЕ: в пошивочном цехе № 5 производственного объединения кожгалантерейных изделий и спортивных товаров идет заинтересованное обсуждение Обращения к советскому народу. Фото М. Нуритдинова.

Под ярким светом Октября

Нельзя без волнения читать Обращение Центрального Комитета нашей партии к советскому народу. Для нас, ветеранов, каждое его слово отзывается памятью прожитой жизни. Ведь Октябрь вошел в нашу судьбу вместе с такими понятиями, как Родина, Счастье, Мир, Братство.

«Великий Октябрь продолжается в наших делах и сегодня, — говорится в Обращении. — В стране развертывается перестройка, революционная по своей сути созидательная работа». За успех этой работы несет ответственность и созданная в юбилейный год организация ветеранов войны и труда. А сила это большая. Только в нашем Ленинском районе нас, ветеранов, насчитывается более двенадцати тысяч. На состоявшемся несколько дней тому назад районном совете мы обсудили план мероприятий в честь 70-летия Великого Октября. В районе начался смотр музеев боевой и трудовой славы школ и профессионально - технических училищ, идет подготовка к реставрационным работам памятников и мемориалов. Идя навстречу пожеланиям жителей нашего района, некоторые улицы будут названы именами революционеров, героев гражданской и Великой Отечественной войн, знатных людей города. Словом, дел у ветеранов много.

В. МЯСНИКОВА,
председатель совета ветеранов войны и труда Ленинского района.

С врачей особый спрос

Буквально на одном дыхании прочла Обращение Центрального Комитета Коммунистической партии Советского Союза «К советскому народу». Оно никого не может оставить равнодушным! Словно набат звучат слова: «Центральный Комитет обращается к гражданским чувствам советских людей. Страна переживает требовательное и интересное время, когда каждый ее гражданин делает свой нравственный выбор. Равнодушными руками, с холодным сердцем начатой работы нам не выполнить. ...Перестройке нужны люди, болеющие за дело, взыскательные, нетерпимые к бесхозяйственности, волоките».

В полной мере эти слова относятся и к нам, врачам. Бесплатное медицинское обслуживание —одно из завоеваний социализма. И оно должно быть на высочайшем уровне! Наша задача — сделать его одним из лучших в мире.

С врачей особый спрос. Мы не имеем права на ошибку. А это значит—надо быть более чутким, более внимательным к каждому пациенту, постоянно оттачивать профессиональное мастерство, овладевать новыми методами лечения и диагностики.

Н. ХАЛИКОВА,
врач МСЧ авиационного производственного объединения им. В. П. Чкалова.

по страницам утренних газет

✦ Новую силу и вес обретает в развернувшейся перестройке журналистское слово. Наше время, полное динамизма, требует новаторского подхода в постижении перемен, происходящих во всех сферах жизни советского общества.

Как поднять роль прессы как коллективного организатора перестройки, повысить профессиональное мастерство, найти верную тональность в диалоге с читателями и зрителями — эти вопросы заинтересованно обсуждают участники VI съезда Союза журналистов СССР.

Делегаты и гости VI съезда Союза журналистов СССР посетили Мавзолей В. И. Ленина и возложили венок. Венок был возложен также к могиле Неизвестного солдата у Кремлевской стены.

Съезд продолжает работу.

Репортаж

«Заказ принят»

— слышим мы привычное от работников республиканской междугородной телефонной станции. И вскоре нас соединяют с родственниками, друзьями, знакомыми. На первый взгляд многим работа телефонистки может показаться легкой.

— Да нет, легкой я бы нашу работу не назвала, — говорит начальник коммутаторного цеха междугородной станции Светлана Ивановна Михайличенко. — Даже сам факт, что для телефонистки установлен шестичасовой рабочий день, а пенсионный возраст исчисляется с 50 лет, по-моему, многое говорит о характере нашей работы.

...Зал коммутаторных соединений полон голосов. Только здесь можно получить представление о характере работы телефонисток. То и дело перед каждой из них вспыхивает красная лампочка — абонент на связи. На прием заказа положено менее минуты. За это время нужно выслушать заказчика, заполнить бланк заявки и передать телефонистке, обслуживающей данный регион страны. Любая задержка — нарушение ритма общей работы. Как напоминание о том, что здесь принято беречь каждое мгновение, — часы. Куда ни глянь, в любом уголке большого зала безмолвные механизмы покажут вам точное время.

Каждую минуту перед телефонистками, а их в смену дежурит 44 человека, стопками ложатся новые и новые заказы, если есть свободный канал для разговора, тут же предоставляют его абонентам.

Вот так примерно выглядит коммутаторный цех. Работа здесь идет круглосуточно, так он выглядит всегда.

— Ежесуточно наши работницы обслуживают до шести тысяч заказов, — рассказывает С. Михайличенко, — а это не так мало, как может показаться на первый взгляд. Наша работа —словно конвейер: нет одного человека на рабочем месте, значит может прерваться связь с каким-нибудь пунктом. Чтобы этого не произошло, приходится перераспределять нагрузки на других работников. Этому в значительной степени помогает бригадный хозрасчет, внедренный в цехе.

В этот день я познакомился с одной из лучших бригад, возглавляемой ударником коммунистического труда Жанной Михайловной Мирвеловой. Год от года работники этого дружного, слаженного коллектива выходят победителями социалистического соревнования, подтверждают звание бригады коммунистического труда.

— Свободных минут у нас в дневной смене почти не бывает, — говорит Ж. Мирвелова, — случается, заказы прибывают один за другим, а на линии помехи. Вот и стараешься транзитными каналами выйти на нужный населенный пункт. Правда, многие заказчики понимают наши проблемы. А другие... Им нужно объяснить, выслушать, а на это необходимо время, которого на ответы порой даже не хватает —очень много заказов. А потом из этих разговоров и складывается общий показатель работы за смену...

Большинство работниц бригады трудятся по многу лет, пользуются уважением товарищей. Среди них опытная телефонистка Нина Семеновна Проценко, проработавшая более 40 лет. Несмотря на свой возраст, она продолжает трудиться, передавая свой богатый опыт молодым.

Хороших результатов добиваются и другие работницы коммутаторного цеха—Татьяна Пашина, Александра Шмак, Ольга Клочкова, Татьяна Шалагова и другие, намного перевыполняющие сменные задания. Не только стремление добиться высоких результатов отличает этих работниц. У них чувство коллективизма, взаимозаменяемость, большая ответственность перед абонентом за качественное выполнение заказа.

Днем и ночью, в будни и праздники, мы пользуемся услугами Республиканской междугородной телефонной станции. Ни на минуту здесь не прерывается работа.

Р. НУГМАНОВ.

Погода и ваше самочувствие

С 16 по 22 марта

Под редакцией заслуженного деятеля науки УзССР директора НИИ курортологии и физиотерапии имени Н. А. Семашко, профессора Н. М. Маджидова.

По сведениям Гидрометцентра УзССР, в течение недели будет сохраняться неустойчивый характер погоды. Временами ожидаются дожди ливневого характера, возможны грозы и кратковременное усиление ветра до 15—20 метров в секунду. Температура будет колебаться ночью от 1—6° до 6—11° тепла. Днем ожидается 15—20 градусов тепла, а при дожде 9—14°.

По данным Центра медицинского прогноза и метеопрофилактики НИИ курортологии и физиотерапии имени Н. А. Семашко, такие погодные условия, мало отличающиеся от климатической нормы, не вызовут метеопатических реакций у основного контингента метеочувствительных больных. Однако в периоды повышения облачности, усиления ветра, выпадения осадков возможно ухудшение самочувствия больных с ишемической болезнью сердца, сосудистыми и воспалительными заболеваниями мозга, суставов.

В целях профилактики метеопатических реакций больным с сердечно-сосудистыми заболеваниями следует производить контрольные измерения артериального давления и при необходимости по рекомендации врачей употреблять корригирующие антиспастические препараты. Больным с заболеваниями опорно-двигательного аппарата следует остерегаться переохлаждения, принимать по рекомендации врачей противоболевые препараты. Этим группам больных следует ограничить физические нагрузки и прием бальнеофизиотерапевтических процедур.

Говоря об относительно неблагоприятном типе погоды предстоящей недели (II—III тип), следует отметить, что ташкентцы, как правило, будут чувствовать себя хорошо. Однако у метеолабильных больных могут отмечаться склонность к повышению артериального давления, головные боли, боли в области сердца и суставов.

ПОЧТА ПЛАКАТА

ТАСС: ХРОНИКА. ФАКТЫ. СОБЫТИЯ

ПРАГА. «Политический плакат-87» — так называется выставка, открывшаяся в столице Словакии Братиславе. Она проводится в рамках намеченных Союзом художников Словакии мероприятий в связи с 70-летием Великого Октября. В экспозиции представлено около ста работ, посвященных самым острым вопросам современности — борьбе за сохранение мира и предотвращение угрозы ядерной войны. Один из разделов выставки языком плаката рассказывает об активном участии чехословацких трудящихся в реализации намеченных XVII съездом КПЧ задач ускорения социально-экономического развития общества.

НЬЮ-ЙОРК. Крупная авиационная катастрофа произошла в пятницу на авиабазе Фэйрчайлд в штате Вашингтон. При проведении тренировочного полета на небольшой высоте потерпел аварию и взорвался самолет-заправщик КС-135 «Стратотанкер», на борту которого находились 6 человек. По сообщению агентства ЮПИ, пока не известно, удалось ли кому-либо из членов экипажа спастись. Агентство отмечает, что разбившийся самолет-заправщик предназначен для обслуживания расположенного на базе авиакрыла стратегических бомбардировщиков В-52.

БРАЗИЛИА. Власти Бразилии вывели усиленные танками и бронемашинами войска с территории нефтеперерабатывающих предприятий государственной компании «Петробраз». Они были введены туда три дня назад в связи с угрозой забастовки 55 тысяч рабочих, которые требуют увеличения заработной платы в соответствии с непрерывным ростом стоимости жизни. По сообщению администрации компании, достигнуто соглашение о начале на следующей неделе переговоров с представителями профсоюзов с участием министра труда Бразилии Алмира Пазианотту Пинту в качестве посредника. К работе вернулись также около 5 тысяч бастовавших моряков танкерного флота компании «Петробраз». Однако почти 35 тысяч их товарищей продолжают начатую две недели назад забастовку. Основные порты страны по-прежнему заняты подразделениями морской пехоты и военно-морских сил, которые пытаются осуществить разгрузку некоторых из 135 скопившихся в гаванях Бразилии судов. Продолжаются также выступления бразильских крестьян, которые требуют снижения процентов по кредитам, необходимых им для закупки сельскохозяйственного инвентаря и удобрений. В ряде городов участники выступлений на тракторах и грузовиках блокировали подъезды к зданиям банков.

ТОКИО. «Мы, нижеподписавшиеся, требуем, чтобы имя Ясухиро Накасонэ было вычеркнуто из списков либерально - демократической партии». Такими словами начинается требование группы рядовых членов правящей партии Японии, направленное в партийный комитет либералов префектуры Симане. Рабочие шелкопрядильной фабрики «Нисидзин» выступили с таким требованием в знак протеста против антинародного проекта налоговой реформы, который отстаивают премьер-министр и группа его сторонников. Руководство либералов оказалось перед лицом подлинного бунта на местах: опасаясь потерять доверие избирателей, резолюции протеста против налоговой реформы одна за другой принимают и другие организации либерально-демократической партии Японии.

70 это наша с тобой биография

ПРЕОДОЛЕВАЯ ТРУДНОСТИ

Ташкент. Год 1931-й. Третий год пятилетки, ставший решающим для выполнения исторической задачи построения фундамента социалистической экономики. Те крупные победы, которых страна добилась за два года первой пятилетки, позволили в третьем году взять еще более высокие темпы социалистического строительства.

В Ташкенте началось строительство полиграфического комбината. Продолжалась напряженная работа на стройплощадках завода «Ташсельмаш», кожзавода имени Икрамова, швейной фабрики имени Якубова. В 1931 году начали действовать обувная фабрика имени Фомина, бумажная фабрика.

Напряженная работа шла в условиях, когда весь советский народ испытывал многие лишения и трудности. Не хватало одежды, обуви и других предметов первой необходимости. Продукты питания и многие промышленные товары распределялись по карточкам. На стройках рабочие жили в палатках и временных бараках. Но желание в кратчайший срок превратить страну в могучую индустриальную державу брало верх над всеми трудностями.

Коллективы предприятий города под руководством партийной организации развернули социалистическое соревнование и с энтузиазмом трудились над выполнением заданий. Развернулось движение по принятию встречных планов. Например, коллектив кондитерской фабрики принял встречный план и обязался выпустить продукции на 2.800 тысяч рублей вместо 2.040 по плану. На хлебозаводе рабочие выдвинули встречный план: довести суточную выработку до 58 тысяч килограммов вместо 56 тысяч по плану.

Индустриализация в корне меняла лицо Ташкента, который превращался в крупный центр тяжелой, легкой и пищевой промышленности.

Мужала и крепла партийная организация города. В своей работе она сталкивалась с трудностями, боролась с буржуазными националистами и контрреволюционерами. В этот период в Ташкенте была вскрыта националистическая группа, возглавляемая Касымовым, которая нарушала законность, терроризировала советских людей, покровительствовала капиталистическим элементам. Члены группы всячески старались использовать курс на привлечение в партийно-советский аппарат представителей местных национальностей, стремясь ввести туда преданных им людей и вовлечь в организацию новых членов. Несмотря на огромные усилия вызвать к себе сочувствие широких масс, группа не добилась успеха и была разоблачена.

В связи с разоблачением группы Касымова ЦК КП(б) Узбекистана обратился с письмом к партийным организациям республики, которое широко обсуждалось на собраниях первичных парторганизаций.

В это время были также разоблачены националистические организации и группы «Турк очагы», «Милли иттихад», «Иттихади ислами», «Милли истиклял» и другие.

Успешная борьба ташкентских коммунистов против националистических элементов содействовала укреплению партийных рядов, активизации работы партийных организаций в трудовых коллективах.

Важным событием 1931 года стали и перевыборы местных Советов. Они прошли в обстановке значительного политического подъема трудящихся масс. Так, перевыборы Ташкентского горсовета вызвали большую активность трудящихся города, особенно рабочих крупных промышленных предприятий: механического завода Главхлопкома, Красновосточных мастерских, завода имени Ильича. В результате перевыборов Ташгорсовет пополнился многими передовиками производства. Под заголовком «Рабочие Ташкента посылают в Советы лучших ударников производства» газета «Правда Востока» писала в те дни: «От трех кустовых организаций избрано в состав горсовета 11 депутатов из лучших ударников завода (Ташкентского паровозоремонтного завода), в их числе: Голубев — ударник, слесарь ремонтного цеха с 20-летним производственным стажем, Усманов Юнус — кровельщик, ударник, старый производственник...».

Высокие темпы социалистического строительства требовали четкой и оперативной работы всех звеньев государственного аппарата, повышения квалификации его работников. Были организованы специальные курсы по подготовке кадров партийного и советского актива.

Бюро ЦК КП (б) Узбекистана 1 апреля 1931 года постановило открыть при Среднеазиатском коммунистическом университете и Узбекском коммунистическом университете, совпартшколах и домах партийного просвещения специальные курсы для 1.355 партийных, советских, комсомольских работников, секретарей партячеек промышленных предприятий, совхозов и МТС, крупных колхозов.

Проблема подготовки кадров касалась не только партийного и советского аппарата. Время требовало высококвалифицированных специалистов. Наряду с реорганизацией старых технических учебных заведений создавались новые очаги технического обучения. В июле 1931 года на базе Ташкентских инженерных курсов был основан Среднеазиатский институт инженеров железнодорожного транспорта для подготовки инженерных кадров для железных дорог Средней Азии и Казахстана, проведения научных исследований и оказания помощи железнодорожному транспорту. Первоначально предполагалась специализация на выпуске работников механической и эксплуатационной специальностей. Однако в том же году была развернута подготовка и инженеров-строителей железных дорог.

В 1931 году в Ташкенте были открыты плановый и медицинский институты. Химический факультет университета был реорганизован в химико-технологический факультет в связи с развитием химической промышленности в Средней Азии. Для решения важных задач, поставленных первой пятилеткой перед учеными, в Ташкенте открыто несколько научно - исследовательских институтов. В 1931 году — это НИИ советского строительства и права, гидрометеорологический институт.

Большое внимание партия и правительство уделяли развитию городского хозяйства. В Ташкенте был составлен обширный план капитального строительства. План реконструкции Ташкента предполагал коренную перепланировку улиц путем пробивки широких магистралей, создания площадей, рациональное размещение общественных и жилых зданий, промышленных предприятий.

Немаловажное значение для города имело развитие транспорта. Была увеличена протяженность старых трамвайных линий и построены новые линии.

Развивалась связь. В декабре была установлена телефонная связь между Ташкентом и Москвой. Пущена телефонная станция, рассчитанная на 5 тысяч абонентов.

В 1931 году была проложена еще одна воздушная линия. Почтовые рейсы по участку Ташкент — Ош выполнялись с посадками в Ходженте и Фергане. Началось строительство аэропорта.

Трудным был решающий год первой пятилетки. Не хватало не только опыта, знаний, кадров: порой люди были лишены элементарного. Но несмотря ни на что, они с энтузиазмом трудились над выполнением планов первой пятилетки, стремились досрочно справиться со всеми заданиями. От этого зависело многое, а главное — как скоро Страна Советов прочно станет на ноги, станет мощной индустриальной державой. Ради этого советские люди не жалели ни сил, ни энергии.

Подготовила Л. ФОКИНА,
старший археограф Госархива города Ташкента.

НА СНИМКЕ: президиум IV съезда Советов УзССР, состоявшегося в 1931 году.
Фото **ЦГА КФФД Узбекской ССР.**

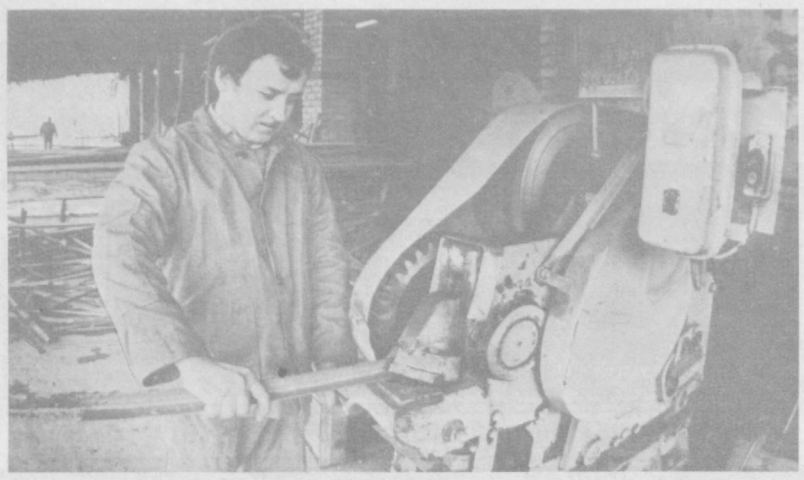

В 30 приемных пунктах городского производственного объединения «Металлобытприбор» принимаются заказы от населения на изготовление ворот, дверей, ограждений, различных предметов хозяйственного обихода. Коллектив из года в год увеличивает объем выпускаемой продукции, расширяет ассортимент товаров народного потребления, повышает их качество.

В юбилейном году труженики предприятия приняли высокие социалистические обязательства — завершить задание двух лет к 70-летию Великого Октября и успешно его выполняют.

НА СНИМКЕ: одним из лучших слесарей в объединении по праву считается Аввар Ахмедов.

Фото **Э. Захидова.**

По родной стране

▲ ЯКУТСК

Посылка из Москвы от ветерана партии Л. Д. Котенко пришла в адрес музея «Большевики в якутской ссылке». В ней — более четырехсот фотографий, писем, воспоминаний о Серго Орджоникидзе, Г. И. Петровском, Е. М. Ярославском, других большевиках, отбывавших здесь ссылку. Есть и документы, рассказывающие о членах кружка «Юный социал-демократ», в который входили участники борьбы за Советскую власть в автономной республике. Присланные ветераном материалы, относящиеся к советскому времени, решено передать в Якутский государственный объединенный музей истории и культуры народов Севера имени Е. М. Ярославского.

▲ ТБИЛИСИ

Рабочее место бригадира сельскохозяйственного предприятия, оснащенное ЭВМ, разработали специалисты Тбилисского ВНИИ проблем организации и управления. Компьютер скорректирует, уточнит задание каждому члену бригады на день или более длительный срок, обеспечит контроль за их выполнением. В двенадцатой пятилетке электроника придет на помощь работникам сельского хозяйства Грузии на всех уровнях производства и управления.

▲ РОСТОВ-НА-ДОНУ

Прямо в общежитиях студенческого городка Ростовского госуниверситета начало свою работу созданное здесь радиовещание. В его программе — рассказы о поисковых работах научно - производственных лабораторий, планах и открытиях молодежи, а также их преподавателей и ученых. Большое внимание в передачах решено уделять развитию студенческого самоуправления, обмену опытом деятельности внеуставных комсомольских групп в общежитиях, ввести рубрику «Хочу спросить», проложить радиомост дружбы между советской молодежью и их сверстниками из других стран, обучающихся в этом университете.

▲ КЕМЕРОВО

Теме разумного взаимодействия человека с природой посвящена художественная выставка, открывшаяся в Кемерово. Поставленная в произведениях проблема особо актуальна для индустриального Кузбасса. Экспозиция стала частью широкого общественного движения за чистоту воздуха в промышленных городах, рационального использования водных ресурсов, за восстановление полей и лесов уникального уголка Сибири, потесненных гигантами угольной промышленности, металлургии, химического производства.

(ТАСС).

Новинки техники и технологии

Поточная линия поможет в ремонте

На ремонтных предприятиях Госагропрома Узбекской ССР с годовой программой — 2.000 капитальных ремонтов тракторов, намечается монтаж небольших поточных линий. Они будут предназначены для поточной разборки пропашных тракторов хлопковой модификации типа «Т2ВХ4» и «МТЗ-80Х» с последующим ремонтом узлов и агрегатов.

Линии будут поставляться в хозяйства в комплектах, насчитывающих 73 наименования составных частей каждый.

Технические условия на линии разборки тракторов разработаны Среднеазиатским филиалом Государственного научно - исследовательского технологического института ремонта и эксплуатации машинно-тракторного парка и зарегистрированы в Узбекском республиканском управлении Госстандарта.

А. БОЧКОВ.

В режиме жаркого климата

В районах с жарким климатом летом температура бензина в поплавковой камере карбюратора достигает таких значений, что происходит интенсивное кипение бензина, и, как следствие — большие его потери от испарения. Кроме того, химические процессы, происходящие в результате контакта бензина с цветными металлами, вызывают отложение смолистых веществ в каналах и жиклерах карбюратора.

Чтобы предотвратить и устранить эти недостатки, специалисты Ташкентского автодорожного института предложили покрывать внутреннюю поверхность карбюратора полимерными композиционными материалами.

Новая технология внедрена в хозрасчетном автопредприятии № 1 Минводхоза УзССР. Применение теплоизоляционного покрытия карбюраторов позволило уменьшить потери бензина от испарения и повысить его химическую стабильность.

С. ПОЛЫНОВА.
(По материалам УзНИИНТИ).

Обсуждаем проект Закона СССР

Совершенствуя формы управления

Углубленно, с карандашом в руках изучал проект Закона о государственном предприятии (объединении). Принятие такого документа, несомненно, окажет огромное влияние на ускорение процесса перестройки, позволит укрепить демократизацию на производстве, повысить роль трудового коллектива в осуществлении стоящих перед каждым предприятием народнохозяйственных задач, поднимет на новую ступень систему управления производством, активизирует творческие силы общества.

В проекте закона нашли свое отражение передовой опыт и прогрессивная практика деятельности трудовых коллективов на современном этапе перестройки.

На мой взгляд, все же нуждается в дополнении редакция шестой статьи (пункт 2), где речь идет о принципе осуществления выборности руководителей. Думается, из общего производственно - технического звена нельзя исключить руководителей, на которых следует распространить принцип выборности таких структурных подразделений, как службы (скажем, главного технолога, главного контролера, главного механика, главного металлурга и т. д.), а также начальников функциональных отделов.

Поэтому в той части статьи, где приводится перечень руководителей структурных единиц, избираемых коллективом, необходимо добавить: **«а также руководителей служб, начальников отделов, мастеров, бригадиров»** и т. д. по тексту. Ведь руководители служб и отделов — командиры структурных подразделений предприятий играют особо важную роль в осуществлении функциональной деятельности производств, реализации и проведении ими в жизнь планов научно - технического прогресса, оргтехмероприятий, соответствующих приказов и постановлений по различным аспектам производственно - технической деятельности производств и предприятия.

Есть суждение и в отношении сроков созыва собраний трудовых коллективов. В параграфе 6 (статья 6) говорится: «Собрание (конференция) трудового коллектива предприятия созывается советом трудового коллектива по мере необходимости, но не реже двух раз в год». Возникает вопрос: а сможет ли с такой периодичностью нормально функционировать такой важный и ответственный орган, каким теперь станет собрание коллектива? Ясно, что если собрание будет собираться один раз в полгода, то вряд ли оно сможет оперативно решать назревшие актуальные вопросы дня.

Вот почему представляется целесообразным, чтобы производственные **собрания (конференции) трудовых коллективов проводились не реже одного раза в квартал.** И это положение должно найти свое отражение в законе.

Несколько слов о самом применении термина «объединение». В проекте закона речь идет о «производственном объединении». Но в стране, в частности в Узбекистане, действуют немало республиканских промышленных объединений (РПО). А производственное и промышленное объединение — это не одно и то же. Промышленные объединения обладают более широкими функциями, достаточно сказать, что в них могут входить и местные (периферийные) производственные объединения, предприятия.

А между тем в проекте закона нет даже упоминания термина о «промышленном объединении». Почему? Видимо, все же стоит пункт I (пятой статьи) дать в такой редакции: **«Основными видами объединений являются производственные (промышленные) и научно-производственные».** В связи с этим второй пункт пятой статьи начать в такой редакции: **«Производственное (промышленное) объединение создается для...»** и т. д. по тексту.

Не вполне ясно изложен текст шестого пункта второй статьи проекта закона: «Государство не отвечает по обязательствам предприятия». Что имеется в виду? Похоже, что государство (отрасль) не будет нести ответственности за осуществление обязательств государственным предприятиям?! Или это положение надо понимать как-то по-другому?

Видимо, надо дополнить и первый пункт шестой статьи, придав ему такой контекст: «Социалистическое самоуправление реализуется путем участия всего коллектива, а **также избранного им совета,** его общественных организаций в выработке важнейших решений..» и т. д. по тексту. Почему это важно? Производственный совет трудового коллектива — действенный, полномочный орган социалистической демократии промышленной сферы, наделен большими полномочиями при решении самых актуальных вопросов деятельности предприятия. Он осуществляет контроль за выполнением решений общих собраний, за реализацией критических замечаний, занимается вопросами организации социалистического соревнования, совершенствования форм управления и организации структуры предприятия, принимает решения об использовании фондов развития производства, науки и техники, материального поощрения, социального развития коллектива и т. д.

Вот этим и вызывается необходимость дополнения шестой статьи проекта закона.

И последнее. Принятие закона на основе его широкого всенародного обсуждения не исчерпает, в силу творческой сути трудовых коллективов, возможностей его дальнейшего совершенствования — возможны изменения и дополнения закона по самому широкому кругу вопросов, аспекта его применения и толкования.

И не исключено, что уже через 2—3 года наберется немало новых дельных предложений, возникнет необходимость дополнить ими действующий закон. Видимо, и это надо уже сегодня предусмотреть. По этому предлагаю последнюю, 24-ю статью проекта закона «Особенности применения настоящего закона» дополнить положением **«О порядке изменения и дополнения закона»**, определив, кому предоставить право осуществления такого акта, на какой правовой основе.

М. САВЕЛЬЕВ,
ветеран войны и труда.

От разработки—к внедрению

В помощь строителям дорог

«Каждой разработке — высоких качеств!». Под таким девизом трудится коллектив треста «Узоргтехдорстрой» Министерства строительства и эксплуатации автомобильных дорог республики. Его специалисты оказывают практическую помощь в разработке новых проектов, внедрении рационализаторских предложений на дорожно-строительных и промышленных предприятиях отрасли, в подразделениях столицы республики.

За прошедший год для дорожных хозяйств разработаны и переданы для реализации десять проектов производства работ на реконструкцию автомобильных дорог. Среди них такие автомагистрали, как головное сооружение реки Карасу — поселок Кибрай, Большой Узбекский тракт, Ташкент —Чимган, и другие.

Оказана техническая и практическая помощь по повышению качества строительства и реконструкции более 40 объектов, постоянно ведется лабораторный, метрологический контроль.

На Куйлюкском экспериментальном заводе мостовых железобетонных конструкций оказана методическая помощь в аттестации выпускаемой продукции. Четырем изделиям предприятия — плитам длиной от 9 до 18 метров — присвоен государственный Знак качества. Здесь же внедрен целый ряд стандартов по комплексной системе управления качеством.

По итогам Всесоюзного и республиканского смотра-конкурса на лучшее качество строительства дорожно-строительному управлению № 3 и Куйлюкскому заводу ЭМЖБК присуждены дипломы Госстроя Узбекской ССР и Союза архитекторов Узбекистана. А коллектив треста «Узтюменьдорстрой» награжден Дипломом второй степени Госстроя СССР.

Специалисты треста «Узоргтехдорстрой» разработали для Куйлюкского завода ЭМЖБК чертежи оснастки для изготовления блоков жилых домов в северном варианте. Эти объекты будут возводиться в Тюменской области, где трудится коллектив треста «Узтюменьдорстрой». Разработаны также схемы погрузки железобетонных изделий на железнодорожный подвижной состав. Конструкции первого 18-квартирного дома уже отправлены в Тюмень.

Сейчас дорожники треста развернули социалистическое соревнование по достойной встрече 70-летия Великого Октября. К знаменательной дате решено досрочно и качественно внедрить в производство все разработки, включенные в план научно-исследовательских работ, развития и внедрения новой техники отрасли.

М. ФЕЛЬДМАН,
главный метролог треста «Узоргтехдорстрой» Минавтодора УзССР.

За рубежом

СООБЩАЮТ КОРРЕСПОНДЕНТЫ ТАСС И АПН

Соцобязательства пражских метростроителей

ПРАГА. Интернациональный коллектив строителей Пражского метрополитена — объекта чехословацко-советской дружбы — приступил к выполнению социалистических обязательств, принятых им в честь 70-летия Великого Октября. Главная цель этих обязательств — на полгода раньше срока сдать в эксплуатацию станцию «Страшницка». Большой объем работ намечен также на других участках столичной подземки, которая до конца года «подрастет» почти на три километра. Фронт ударного труда пражских метростроителей охватит участки производственного процесса. Намечено за счет внедрения современных технологий и новой техники снизить расходы на строительство в среднем на 10—15 проц. Впервые на прокладке подземных коридоров будет работать в этом году оригинальный проходческий щит, созданный специалистами предприятия «Метростав».

На днях большая группа чехословацких и советских метростроителей за большие трудовые успехи удостоена высоких наград ЧССР. Так отмечен интернациональный коллектив строителей пражского метро в прошлом году, когда объем работ, закрепленных в социалистических обязательствах, был перевыполнен им почти на 7 проц. Сейчас метростроевцы полны решимости добиться новых успехов в год юбилея Великого Октября. На это нацелены взятые ими обязательства, которым отныне будет подчинен весь рабочий ритм стройки дружбы.

Открылась выставка работ художников СССР в Хельсинки

ХЕЛЬСИНКИ. Возможность познакомиться с живописными полотнами, графикой, скульптурными работами крупнейших советских мастеров Академии художеств СССР представилась жителям финской столицы. 94 произведения демонстрируются на открывшейся здесь выставке, которая приурочена к 10-летию Дома советской культуры и науки.

Важный вклад этого советского культурного центра, как его называют в Финляндии, в развитие и упрочение плодотворных двусторонних связей в области культуры подчеркнула министр просвещения страны П. Ала-Капее. Открывая выставку, она отметила большой интерес финнов к проводимым здесь концертам, семинарам, различным экспозициям, курсам русского языка.

Мы рады приветствовать советских мастеров, сказал в беседе с корреспондентом ТАСС президент Академии художеств в Финляндии Паули Паасэрмаа. Связи между двумя академиями значительнее, это можно также сказать об обменах с советскими художественными музеями. Их надо расширять и углублять.

Этой выставкой Дом советской культуры и науки начал серию мероприятий, посвященных 70-летию Великого Октября и 70-й годовщине независимости Финляндии.

Сенатор Прайор о поездке в СССР

ВАШИНГТОН. «Это была хорошая поездка», — так отозвался о своем только что завершившемся визите в СССР сенатор-демократ от штата Арканзас Дэвид Прайор. Он возглавлял делегацию представителей политических, деловых и общественных кругов США, посетивших на днях Москву и Ленинград. «В ходе поездки нас интересовал ответ русских на вопрос: «Что мы можем сделать совместно?», — сообщил сенатор Прайор в ходе пресс-конференции, состоявшейся в понедельник в здании конгресса США. — Реакция была очень позитивной». По его словам, бизнесменов—членов делегации интересовала возможность осуществления совместных проектов с советскими организациями. При этом он напомнил о том, что на фермерских полях Арканзаса используются тракторы советского производства. В качестве одной из возможных областей сотрудничества сенатор назвал проблему защиты окружающей среды от вредных промышленных отходов. Совместные проекты, подчеркнул сенатор, могут послужить мостами между нашими народами.

Какое же впечатление о внутренней жизни в Советском Союзе вынес сенатор из нынешней, второй за последние восемь лет, поездки в СССР? «Мы убедились, что в Советском Союзе происходят поистине революционные изменения. Среди людей царит оптимизм, — отметил он. — Мы заметили активизацию политической жизни на всех уровнях».



Стены римского Колизея — свидетели расцвета и упадка могущественной империи, свидетели опустошительного нашествия вестготов полтора тысячелетия назад, сегодня, в канун III тысячелетия нашей эры, стали свидетелями нового нашествия. Вечный город, как называют Рим за его древнюю и богатую историю, оказался во власти ревущей и чадящей армии автомобилей. Многокилометровые автомобильные «пробки» стали составной частью городского пейзажа.

Коммунисты Рима, демократические профсоюзы предлагают закрыть центр города для движения личных автомобилей, всячески способствовать развитию системы общественного транспорта.

НА СНИМКЕ: у стен Колизея специалисты проводят измерения уровня загрязнения атмосферы автомобильными выхлопами.

Фото **АНСА — ТАСС.**

Участь фермера в США

НЬЮ-ЙОРК. ...Рон Кале из штата Небраска, хозяйство которого только что пошло с молотка, — не рядовой фермер. В 1975 году Кале назвали самым «выдающимся молодым фермером Небраски». Его фотография появлялась на обложках журналов. Фермера приглашали в Белый дом, дважды избирали президентом национальной ассоциации свиноводов.

Однако в последние годы конъюнктура в сельском хозяйстве изменилась. «Положение становилось все хуже, и мы решили продать наше хозяйство, чтобы расплатиться с кредиторами», — рассказывает Кале.

«Сегодня даже «первоклассные» фермы терпят банкротство и в штатах фермерского пояса США все чаще звучит скороговорка аукционеров», — сообщает телекомпания Эй-би-си. Одна из причин — резкое (более чем в два раза) падение цен на землю в Небраске и других сельскохозяйственных штатах США.

Наш город—наша забота

Что волнует благоустроителей

Открытое письмо махаллинского комитета имени Абу Райхана Беруни Сабир-Рахимовского района труженикам столицы Узбекистана обрадовало и глубоко затронуло нас, благоустроителей. Приятно сознавать, что есть люди, искренне любящие и заботящиеся о своем городе. Однако одна-две махалля не в силах превратить город в образцовый. Жаль, что благоустройство города еще не стало делом общим. Некоторые, видя, как ломают саженцы, топчут цветы, не останавливают нарушителей. Это говорит о том, что не все жители, а также трудовые коллективы становятся причастными к созданию уюта, чистоты, красоты на улицах и площадях нашего города, не хотят обременять себя лишними заботами. Да и зачем, думают некоторые, ведь существует служба благоустройства. Пусть она и занимается.

Благоустройство — многоотраслевое и сложнейшее хозяйство города, где много проблем. В Ташкенте на существующие 3,5 тысячи улиц приходится 2 тысячи дворников, на 3.330 километров мелкой ирригационной сети — 550 ирригаторов, на 2.500 гектаров зеленых насаждений общего пользования — 800 озеленителей. В системе благоустройства работают около 100 агрономов, когда, согласно нормативам, на каждые 10—12 гектаров должно приходиться по одному агроному. Кроме того, в нашей республике ни один вуз не готовит специалистов-озеленителей. Вот здесь-то и необходима нам помощь ташкентцев. Иначе какой же может быть разговор о высококачественном плановом, сочетающемся с архитектурой города озеленении.

Теперь о другой проблеме. В Средней Азии знают цену капле живительной влаги. Здесь говорят: вода — это жизнь. У нас что ни год, так маловодье. Поэтому мы принимаем меры по экономному расходованию воды, но они не всегда эффективны, потому что ирригационная сеть в городе продолжает оставаться в неудовлетворительном состоянии. Малочисленные бригады ирригаторов не в силах справиться с огромным объемом работ. Могут ли помочь им служащие организаций и предприятий? Конечно, они имеют закрепленные за ними территории, но даже там субботники проводятся от случая к случаю.

Безусловно, откликнуться на открытое письмо членов махаллинского комитета имени Абу Райхана Беруни — дело чести каждого жителя, каждого трудового коллектива. Тем более что недавно опубликованное в газете постановление Президиума Верховного Совета Узбекской ССР «О ежегодном проведении в Узбекской ССР двухмесячника леса и сада» зовет нас активно участвовать в организации цветников, благоустройстве и озеленении города.

Коллективные работы помогут благоустроителям осуществить задуманное — посадить этой весной около 600 тысяч деревьев и кустарников, произвести очистку мелкой ирригационной сети, распределительных и транзитных каналов.

Первые погожие дни наиболее благоприятны для посадки деревьев, кустарников. Понимая это, активно взялись за работы многие районные управления благоустройства. На улицах, площадях уже появились декоративные, плодовые деревья, кустарники и другие зеленые насаждения. Всего к концу двухмесячника озеленения районными управлениями благоустройства будет посажено 66 тысяч декоративных, 100 тысяч плодовых деревьев, 310 тысяч кустарников.

Активно ведут работы в этом деле Сабир-Рахимовский, Чиланзарский, Сергелийский районы, уже посадившие соответственно по 29 тысяч, 23 тысячи и 12 тысяч декоративных и плодовых деревьев. Не отстают и благоустроители Хамзинского, Ленинского, Акмал-Икрамовского районов.

Весна только начинается, и мы с большой ответственностью должны подойти к этой кампании, вложить все силы в то, чтобы наш город был еще краше, благоустроеннее, зеленее. Дорогие ташкентцы, давайте все вместе проведем двухмесячник леса и сада!

А. РАХИМОВ,
начальник отдела озеленения и ирригации Главного управления благоустройства Ташгорисполкома.

По сказкам А. С. Пушкина



МОСКВА. Знакомство с поэзией А. С. Пушкина начинается с чудесных сказок. Большую роль в пропаганде творчества великого русского поэта играет театр. Более двадцати лет на сцене Центрального детского театра идет спектакль по сказкам Пушкина «Сказка о рыбаке и рыбке», «Сказка о мертвой царевне и семи богатырях». За это время его посмотрели около 600 тысяч юных зрителей. Среди них не только москвичи и гости столицы, но и дети Болгарии, ГДР, США, Канады, где с неизменным успехом проходили гастроли театра.

НА СНИМКЕ: сцена из «Сказки о рыбаке и рыбке».

Фото М. Строкова.
Фотохроника ТАСС.

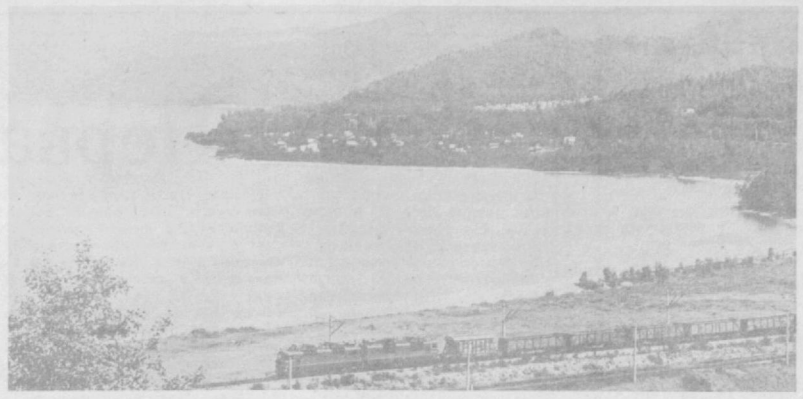

Путешествия

Таежными тропами

Туризм (от французского — прогулка, поездка, путешествие в свободное время, один из видов активного отдыха) в чести у многих ташкентцев. Рассказы туристов подкупают, как правило, новизной восприятия, они интересны и поучительны. Нам думается, такие рассказы помогут сориентироваться тем, кто хочет закинуть за плечи рюкзак и выйти в путь. Туда, где еще не бывал...

Наша земля изучена достаточно полно. И уникальные творения природы взяты на особый учет. Достаточно подробно о многих из них писал немецкий ученый-географ Бауэр в своей книге «Чудеса земли». В их ряду всплывающий спиной исполинского кита в самом сердце Австралии скальный сланец Айерс-Рок и причудливый ландшафт страны тысяч пирамид Каппадокии (Турция), лунные пейзажи острова Лансароте и сказочные сталактиты натечных террас Паллуккале, величайшая долина мира Гранд-Кули и Страна гейзеров на Северном острове Новой Зеландии...

Побывавший со своими экспедициями во многих странах мира Бауэр не приезжал в нашу страну, и ее природные памятники не вошли в его книгу. А между тем, к чудесам природы можно смело отнести вулканы Камчатки, Ильменский минералогический заповедник, озеро Байкал... К этой жемчужине Сибири и отправилась группа туристов из Ташкента.

«Где ныне бог позволил острог поставить, и тут место самое лучшее, угожее, для пашен и скотинный выпуск, и сенные покосы, и рыбные ловли — все близко», — летом 1661 года доносил енисейскому воеводе об установлении в Сибири Иркутского острога служивый человек Я. Похабов. В 1686 году Иркутск получил статус города и городскую печать. На месте основания города сохранилась Спасская церковь. Ее каменные стены видели многое.

Иркутск сохранил неповторимый архитектурный облик. Его определяют бывший Белый дом, особняк Второвых, Русско-Азиатский банк, драматический театр имени Н. Охлопкова (Иркутск был третьим провинциальным городом России после Тулы и Харькова, где открыли светский театр, и первым театральным городом Сибири), старинные сибирские каменные храмы и деревянные постройки, украшенные «дивным узорчьем» —ажурной резьбой.

Неотъемлемой частью иркутской архитектуры стали дома-музеи декабристов С. Трубецкого и С. Волконского, Преображенская церковь, дома купца и золотопромышленника Кузнецова, бывшего Знаменского женского монастыря, Иркутский художественный музей — самый крупный за Уралом художественный фонд.

А. Чехов, побывав в Иркутске в июне 1890 года, писал: «Иркутск — превосходный город. Совсем интеллигентный. Театр, музей, городской сад с музыкой, хорошие гостиницы... Он лучше Екатеринбурга и Томска. Совсем Европа».

От Иркутска до Байкала — рукой подать (70 км). И уложив рюкзаки, мы отправились в путь.

Байкал синим полумесяцем лежит в окружении гор: на востоке — хребты Баргузинский и Улан-Бургасы, на юго-востоке — Хамар-Дабан, на западе — Приморский и Байкальский, вершины которых поднимаются более чем на 2.300 м, и снег там не стаивает даже летом. Более пяти часов мы плывем вдоль Приморского хребта. Его ландшафты настолько неповторимы, что нашему удивлению нет конца. Побережье необыкновенно живописно: многочисленные скальные мысы, уютные бухты.

Наш теплоход причаливает к неповторимой по красоте бухте Песчаная. Мы много слышали о ней, но ее красота превзошла все ожидания: знаменитые мысы Малый и Большой Колокольные, гора Зубчатая и остров Бакланий камень, бухта Бабушка... Особую гордость Песчаной составляет обширная дюна. Ее нижняя часть образует мелкопесчаный пляж шириной до 20 и длиной до 750 метров. Песчаная классически «иллюстрирует» растительную зональность Приморского хребта: густые сосняки прибрежья, лиственницы постепенно переходят в сплошные кедровники. В горах — гроты и пещеры.

Утром тропа уводит нас круто вверх к перевалу Кедровый. Продвигаемся среди густостоящих вековых деревьев. Ориентироваться здесь очень сложно. Тропа то ясно просматривается, то теряется в густой траве. И только поднявшись на голец, можно уточнить маршрут. Тропа то уводила нас в тайгу, то вела вдоль берега. Иногда приходилось обходить по колено в воде выступающие в озеро мысы и утесы. На полянах — разноцветные ковры саранок, лилий, жарок... А ягод! Черника, голубика, черноплодная рябина, смородина, земляника, жимолость.

Исчезающая в дымке синева озера, крутые волны со вспененными гребнями, гонимые своенравными байкальскими ветрами, расщелины быстрых рек, несущих свои воды в глубочайшую чашу мира, окрашенные в разные тона прибрежные скалы, вековые кедры — такова необузданная природа Байкала.

«Байкал создан как венец и тайна природы не для производственных потребностей, а для того, чтобы мы могли пить из него вволю воду—главное и бесценное его богатство, любоваться его державной красотой и дышать его заповедным воздухом», — писал В. Распутин. Точно и верно.

Э. ЖДАНОВ.

НА СНИМКЕ: южный берег Байкала.

ПРЕМЬЕРЫ НЕДЕЛИ

ТЕАТРЫ

Государственный академический Большой театр Узбекской ССР имени А. Навои. 19 марта в 19.00 — премьера нового музыкального спектакля С. Юдакова «Проделки Майсары».

...В 1959 году на сцене театра была поставлена первая узбекская комическая опера «Проделки Майсары» С. Юдакова. Она поставлена на сюжет лучшей из сатирических комедий основоположника убекской советской литературы Хамзы Хаким-заде Ниязи. В этом же году опера с успехом была показана в Москве на Декаде узбекского искусства и литературы. И вот новая встреча с новым, веселым, солнечным спектаклем. Музыкальный руководитель и дирижер — народная артистка СССР, лауреат Государственной премии республики имени Хамзы Д. Абдурахманова, режиссер-постановщик — народный артист УзССР, лауреат Государственной премии УзССР имени Хамзы Ф. Сафаров. Художник — заслуженный деятель искусств республики, лауреат Государственной премии СССР Г. Брим. Хормейстеры — Л. Шилькрут и М. Ядринская. Балетмейстер — народная артистка СССР лауреат Государственной премии СССР Г. Измайлова.

В спектакле принимают участие известные исполнители и молодежь, с чьим творчеством ташкентский зритель уже хорошо знаком. Это Шахида Тохтабаева, Лола Нигматова, Абдували Туляганов, Пулат Мустафаев, народный артист Узбекской ССР, лауреат Государственной премии имени Хамзы и премии Ленинского комсомола республики Куркмас Мухитдинов, заслуженный артист республики Абдулла Базаров и другие.

ЦИРК

Ташгосцирк. С 18 марта — большие цирковые представления артистов московского цирка. Зритель увидит и выступление заслуженного артиста РСФСР Вальтера Запашного. В его группе дрессированных животных выступят львы, тигры, леопарды, рыси. Начало представлений—в 19.30, в субботу и воскресенье — по три представления в день.

МАГАЗИНЫ

Магазин «Дружба» с 20 марта по 10 апреля проводит выставку-продажу нот издательств Венгерской Народной Республики. Магазин, расположенный по ул. Ленина, 40, работает с 10 часов утра до 19 часов вечера.

ДОМ ЗНАНИЙ

18 марта в 19.00 — лекция из цикла «Новые Правила дорожного движения». **19 марта в 19.00** — лекции из циклов «Психология для всех»; «Из истории американского джаза».

КИНО

С 16 по 22 марта в кинотеатрах города вы сможете посмотреть художественные, хроникально - документальные и научно-популярные фильмы. Это «Аэропорт со служебного входа», «Ва-банк», «Верую в любовь», «Зимняя вишня» и другие. Из премьер вы познакомитесь с двумя художественными лентами.

«Знаю только я» («Ленфильм»). Автор сценария — А. Гребнев. По его сценариям были поставлены фильмы «Частная жизнь», «Время желаний», «Успех» и другие. Режиссер К. Геворкян снимал документальные ленты. Более 10 лет назад его художественный фильм «Здесь, на этом перекрестке» на Международном кинофестивале в Мангейме в ФРГ завоевал приз «Золотой кинодукат».

Лента о нашем современнике архитекторе Шереметьеве, который когда-то, много лет назад поступился своей совестью... В киноленте заняты артисты Т. Ташкова, Ю. Шлыков, О. Мелехова и другие. Роль архитектора исполняет лауреат Государственной премии СССР, заслуженный артист РСФСР Петр Вельяминов. Известность в кино ему принесла сразу первая сыгранная им роль Захара Большакова в многосерийном телесериале «Тени исчезают в полдень». Новую киноленту вы сможете посмотреть в кинотеатрах «Восток» — 19—22 марта; «30 лет ВЛКСМ» —20—22 марта.

«Капитан «Пилигрима». Эта лента снята по мотивам романа Жюля Верна «Пятнадцатилетний капитан» на киностудии имени Довженко. Фильм интересен, в нем — история путешествия на паруснике «Пилигрим» юных путешественников, их друзей и врагов. В киноленте заняты артисты В. Ходченко, А. Филозов, Н. Мгалобишвили, Л. Ярмольник, Т. Паркина и многие другие. Автор сценария А. Гусельников, режиссер А. Праченко. Это уже его второй фильм для молодежи. Картина демонстрируется в кинотеатрах: «Ватан» — 16—17 марта; имени 25-летия УзССР — 16—19; имени Максуда Шейхзаде — 16—18; «Тинчлик» — 18—19; имени Сабира Рахимова — 20—22; «Мир» — 20—22 марта.

НА СНИМКЕ: кадр из фильма «Знаю только я».

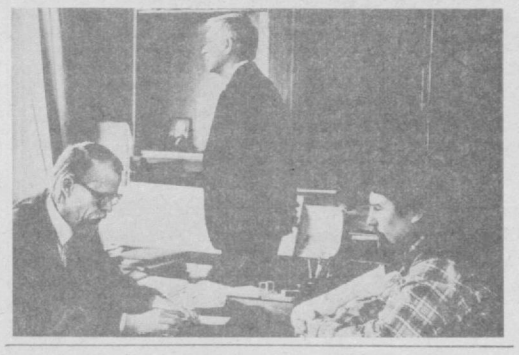

ТЕЛЕВИДЕНИЕ

16 марта. II программа ЦТ. В **20.10** — премьера телевизионого документального фильма «Город мой — любовь моя». В **22.05** — премьера четырехсерийного художественного фильма «Странный брак». Последующие серии вы сможете посмотреть: **17, 18 марта—в 22.00; 19 марта — в 22.05.**

17 марта. В **17.15** — премьера документального фильма «Быть или не быть... быть». В **22.00** — «Музыка романтизма. В ансамбле с Рихтером» — премьера фильма-концерта из цикла «Декабрьские вечера». Более 20 лет Святослав Рихтер организовывал музыкальные фестивали во Франции, четырежды прошел фестиваль «Декабрьские вечера» в Государственном музее изобразительных искусств имени Пушкина. **УзТВ.** В **18.15** — к Всемирному Дню моря научно-популярный фильм «Море с двойным дном» («Киевнаучфильм»).

18 марта УзТВ. В **18.15** — к 70-летию Великого Октября. Телевизионный фестиваль «Широка страна моя...». «Вариант» — передача для школьников, подготовленная Киевской студией телевидения.

19 марта. В **22.05** — вечер балета в Большом театре, посвященный 40-летию творческой деятельности народного артиста СССР Юрия Григоровича.

20 марта. В **20.40** — премьера фильма-концерта «И пробуждается поэзия во мне». Композитор Тихон Хренников, поэт Александр Межиров, известные исполнители романсов, стихи Баратынского, Ахматовой, Бунина вы услышите в этой ленте. В **22.55** — впервые на экране ЦТ художественный фильм «Танго нашего детства» киностудии «Арменфильм».

21 марта. В **11.15** — премьера документального фильма о коммунистах Южной Африки «Коммунисты». В **15.20** — к юбилею Великого Октября. «Истории немеркнущие строки». Художественный фильм «Поднятая целина» — 1-я серия. В **20.25** — премьера телевизионого художественного фильма «Отличный гипс» (ПНР). **II программа ЦТ.** В **12.00** — премьера документального фильма «Розовый ветер». В **18.10** — премьера хроникально - документального фильма «Лик нашей памяти». **УзТВ.** В **23.15** — премьера документального фильма «Хамзаабад» (Финское телевидение).

22 марта. В **15.10** — к юбилею Великого Октября. «Истории немеркнущие строки». Художественный фильм «Поднятая целина» — 2-я и 3-я серии. **II программа ЦТ.** В **9.15** — премьера документального фильма «Речка-невеличка». В ней поднимается проблема сохранения водных богатств — малых рек и озер в Волгоградской области. В **12.15** — премьера фильма-спектакля Ленинградского государственного академического театра имени Ленсовета «Люди страсти». Спектакль создан по произведениям классиков немецкой драматургии. В ролях — А. Фрейндлих, О. Каган, Г. Никулин, А. Равикович и другие.

Репортаж

Приглашает «Тюльпан»

За окнами дождь, а в кафе «Тюльпан» было уютно и оживленно. На большом экране демонстрировались яркие слайды. Двое ребят, пришедших в кафе вместе с родителями, забавлялись с большим попугаем. Большинство из семнадцати столиков были заняты. Кто-то обедал, кто-то уже перешел в соседний небольшой бар и пил крепкий ароматный кофе по-турецки. А мы знакомились с работой кооператива общественного питания, ставшего не так давно хозяином «Тюльпана».

Вот в одном из уголков устроились художники по интерьеру, с жаром обсуждая проект будущего оформления зала. Разговорившись с ними, узнаем, что здесь намечаются значительные перемены. Для создания дополнительных удобств столики будут устанавливаться только вдоль стен. Со временем появятся уютные «отсеки» для семейных посетителей. Изменятся окраска стен, отделка потолка, оформление интерьера, в котором однако останется преимущество за национальным стилем. Для более рационального использования помещения будет переоборудована даже кухня. Главным итогом начатой работы станет создание для посетителей непринужденной обстановки, той среды, которая как бы сама располагает к приятному отдыху.

Показанные эскизы оформления кафе, конечно, впечатляют, ну а на какие средства они воплотятся в реальность?

— Для этой работы, — говорит председатель кооператива Роман Борисович Шишаловский, — понадобится не менее двух месяцев. Нами был собран первичный взнос в две тысячи рублей. Госбанк выделил краткосрочные кредиты, начинает давать отдачу и реализация продукции, временно нам разрешено не платить госналог. Но без помощи райисполкома, треста столовых, с которым мы заключили договор, нам, конечно, не обойтись.

— Но не слишком ли большие планы в самом начале деятельности кооператива?

— Думаю, нет, — продолжает Р. Шишаловский. — Ведь важно не только вкусно накормить наших гостей, но и создать для них уютную обстановку. Не забываем мы и о том, что кооперативы, не имеющие возможности осуществлять свою деятельность на принципах самоокупаемости и самофинансирования, подлежат расформированию. Государство за их убыточную практику ответственности не несет.

Все работы в кооперативе выполняются трудом его членов. А управление делами осуществляется на основе широкой демократии, активного участия членов кооператива в решении всех вопросов.

— Поэтому то или иное предложение, — продолжает Роман Борисович, — обсуждаем сообща. Режим работы, например, решили установить с 6—7 часов утра до 24 часов вечера. Возможно, это будет потому, что в кооператив вошли пенсионеры, домохозяйки, учащиеся, которые могут трудиться посменно. Есть у нас и специалисты, работающие по трудовому соглашению. И если раньше здесь было 13 человек обслуги, зато посетителей — раз, два и обчелся, то сейчас мы вполне справляемся вдесятером.

Заглянув на кухню, мы увидели, как «колдовал» над приготовлением сразу нескольких блюд — хасыпа, тушеного мяса и куриных шариков, давал советы своим «подручным», с чего-то снимал первую пробу повар Зиед Гулямов. Опытный мастер, он более 20 лет проработал в системе общественного питания. Теперь стал членом кооператива.

— Для своих блюд, — улыбается он, продолжая свое дело, — а их, как видите, в меню 7 наименований, не считая еще 7 видов холодных закусок и шести различных салатов, мы закупаем продукты только на колхозных рынках, придирчиво отбирая все самое свежее. Для их доставки используем личный автотранспорт. Ну, а потом, как говорится, дело техники, вернее, желания, умения и старания каждого из поваров.

По довольным лицам посетителей, то и дело слышавшимся словам благодарности можно судить, что блюда как национальной узбекской, так и русской кухни, здесь удаются на славу.

— Я довольна работой в кооперативе, —говорит домохозяйка Миясар Музафарова, — потому что могу приготовить что-то и дома, не оставляя при этом без присмотра троих маленьких детей. Сладости, печеное потом приношу в кафе. Для таких многосемейных, как я, это особенно удобно.

— Разрабатывая план производственно - хозяйственной деятельности, наш кооператив исходил в первую очередь из запросов посетителей, — подключается к разговору ответственный ревизор Ю. Ким. — Ведь они не должны быть ни в коем случае ущемлены большими правами и возможностями, предоставленными членам кооператива. Ответственность за это ложится и на меня. Осуществляя контроль за соблюдением устава, сохранностью государственного и кооперативного имущества, законностью договоров и хозяйственных операций, я должен проводить ежегодно ревизии, периодически проверять поступление и расходование средств, следить за своевременным рассмотрением жалоб и заявлений, а также соблюдением интересов кооператива и его членов.

Да, кооперативов общественного питания в Ташкенте становится все больше и больше. Только к началу марта их было открыто 11, в общей сложности на 540 мест. Они оснащены необходимым торгово-технологическим оборудованием, мебелью, кухонным инвентарем, посудой, расположены на улицах Циолковского, Черешневой, Арипова, Навои, по Куйбышевскому шоссе, на 19-м квартале Чиланзара, на Зеленом рынке, массиве Бирлик. Кооперативные кафе, чайханы, закусочные, столовые, давая посетителям возможность отведать разнообразные и вкусные блюда, приготовленные умелыми руками, не пустуют. А не отразится ли это на работе обычных точек общепита, спросят многие наши читатели. Давайте адресуем этот вопрос начальнику Управления общественного питания Ташгорисполкома М. З. Усманову.

— Ни в коей мере, — говорит он. — Это только подстегнет наших работников к более качественному, разнообразному приготовлению блюд, дальнейшему повышению культуры обслуживания. Здоровая конкуренция поможет общему делу улучшения общественного питания в городе. К тому же планы производственно - хозяйственной деятельности кооперативов направляются финорганам для учета при формировании плана развития соответствующего региона, а также предприятия госторговли, при которых они созданы, для включения в товарооборот. Кооперативы имеют цель дополнительно привлечь в сферу общепита имеющиеся продовольственные ресурсы из местных источников, а также граждан, не занятых в общественном производстве. Они работают под руководством местных Советов народных депутатов. В течение двух месяцев мы будем изучать работу уже созданных кооперативов, а на основе их опыта продолжим развитие этих предприятий, чтобы предоставить горожанам дополнительные удобства, как говорится, сервис на высоком уровне.

О. КОСТИКОВА.

НА СНИМКЕ: в кооперативном кафе «Тюльпан».

Фото Т. Каримова.



Все ли рады весне?

Обзор писем

Погожие дни еще не установились, но весна властно заявляет о своих правах: потеплело, цветет урюк. Уже сегодня дома усидеть трудно. А чем заняться на улице?

«На массиве Куйлюк,— пишет в редакцию группа его жителей,— нет ни стадиона, ни клуба, ни спортплощадок. 17 лет райисполком, ЖКПЭТ Ленинского района обходят стороной вопросы досуга населения, работы по месту жительства. Наши дети лишены возможности заниматься в спортивных секциях, кружках по интересам. Поэтому от нечего делать жгут костры, бесцельно слоняются по подъездам...

Возить детей в соседние районы — не выход из положения. Такие поездки отнимают много времени. А кто из родителей разрешит, скажем, шести-семилетнему подростку ездить самостоятельно? Если учесть, что кружковая работа в школах района поставлена плохо, становится ясно — заниматься ребятам в свободное время нечем...».

Авторам этого письма, конечно, можно посочувствовать. И в то же время укорить: под лежачий камень вода не течет. Сомнительно, что о состоянии дел не знают в Ленинском исполкоме. Но бывает и так: мирятся жители с тем, что нет на кварталах детских и спортивных площадок, и в исполкомах на это закрывают глаза. Бывает и иначе.

«В декабре 1985 года, — пишет в редакцию председатель домового комитета О. Судиловская,— мы письменно обратились к председателю Сабир-Рахимовского исполкома с просьбой рассмотреть вопрос об оборудовании в нашем дворе простейшей спортплощадки (турник, брусья...). Затем были у него на приеме. Нас заверили, что такая площадка в нашем дворе будет. И поручили это дело председателю райспорткомитета С. Ивченко. В феврале 1986 г. С. Ивченко появился в нашем дворе. Правда, после вторичного напоминания председателю райисполкома об обещании. Теперь-то, думали, будет прок.

Ивченко бойко взялся за дело: на месте разметил, где и что из тренажеров будет стоять. И с не вызывающей сомнения убедительностью сказал, что к середине апреля, в крайнем случае к концу мая все будет на своих местах. И исчез...

Мы снова ходили в исполком, говорили с заместителями председателя, но дальше их обещаний дело не пошло».

Не густо со спортивными площадками и в Акмал-Икрамовском районе. Но особенно плохо поставлена работа по месту жительства в махалля. Их в районе десятки. «Здесь много многодетных семей,— рассказал в своем письме подполковник в отставке Рахматуллаев.— А заниматься ребятам нечем, да и негде. Зимой в хоккей, а летом в футбол играют на проезжей части дорог, подвергая себя риску попасть под колеса автомашин.

Территориальная обособленность (школы здесь в основном с преподаванием на узбекском языке) ведет к тому, что ребята очень плохо знают русский язык. Легко представить, каково им приходится в армии...

И все же, думается, эти проблемы можно решить сегодня. Скажем, сделать межмахаллинским спортивным центром пионерский лагерь «Костер». Лагерь занимает большую территорию, здесь есть летние бассейн и кинотеатр. Но девять месяцев в году пустуют спортивные и игровые площадки городского пионерского лагеря. Приспособить его к круглогодичной работе, уверен, помогут жители махалля».

Читатели бьют тревогу, просят помощи, советуют. И понять их нетрудно. Ведь вопросы, которые они поднимают в своих письмах, актуальны и по значимости выходят далеко за границы дворов, в которых они, читатели, живут.

А вот позиция Сабир-Рахимовского райисполкома удивляет своей беспринципностью. Обещания его руководителей расходятся с делом. Это стиль вчерашнего дня. Может, в Сабир-Рахимовском райкоме партии помогут жителям района?

Хотелось бы знать, чем готовы помочь своим жителям Акмал-Икрамовский и Ленинский исполкомы.

А. ОСИПОВ.

Самбо. Чемпионат СССР

Первая—бронзовая

В ташкентском Центральном зале спорта «Юбилейный» завершился 42-й личный чемпионат страны. В субботу стали известны имена чемпионов и призеров в весовых категориях до 52, 62, 74, 90 и свыше 100 кг. Именно в этих весах наша республика имела наиболее авторитетное представительство: чемпион мира Б. Файзиев, чемпион Европы Э. Халиков, призеры чемпионата мира 1985 года А. Глазунов и Спартакиад народов СССР А. Храмцовский.

А обладатели первых пяти комплектов наград определились поздно вечером в пятницу.

В категориях до 48, 57, 68, 82 и 100 кг борцов высокого класса среди узбекистанцев не было. Однако и в первые два дня болельщики не теряли надежд увидеть кого-нибудь из наших спортсменов в первой шестерке. Только кого?

Может, из борцов в весовой категории до 57 кг, в которой Узбекистан представляли пять самбистов? Или, напротив, в весе до 48 кг, где боролся И. Пискарев?

Мы уже сообщали, что первый день соревнований принес узбекистанцам ощутимые потери. Выбыли из борьбы И. Шералиев и А. Мамуров (оба — до 57 кг), Ф. Агзамов (68 кг), А. Звягинцев и С. Левчик (оба —до 82 кг), В. Рябинин (100 кг). Без поражений продолжали идти И. Пискарев и С. Белобров (57 кг), оставались в строю О. Михайлов, Р. Машарипов (оба — 57 кг) и А. Клоян (82 кг).

Второй день резко сократил ряды узбекистанцев. Сначала проиграли Михайлов и Машарипов. Белобров встречался с двумя мастерами спорта международного класса — Т. Багировым из Азербайджана и москвичом Г. Кваном. И в обоих поединках уступил соперникам. Затем Клоян проиграл ленинградцу Г. Евдокимову. Борьбу продолжал только И. Пискарев.

В четвертом круге самый легкий из наших самбистов выиграл у «международника» Б. Иманжусупова (Казахстан), а в пятом — вышел против чемпиона мира 1986 года москвича А. Ходырева.

Поймать Ходырева на полноценный бросок в 4 балла— это уже кое-что значит. Пискарев такие четыре балла заработал. Но выиграть у заслуженного мастера спорта... Нет, пока это ташкентскому динамовцу не удалось. Тем не менее и поражение со счетом 4:6 позволило Игорю продолжить борьбу за бронзовую медаль.

Зрелищной решающую схватку Пискарева с москвичом С. Цоем не назовешь. Оба «работали» в низкой стойке, с жестким захватом. Почти все шесть минут борьбы прошли в беспощадных попытках самбистов сломить сопротивление соперника. Почти — потому что на 30-й секунде Пискарев заработал один балл. И сохранил это минимальное преимущество до финального гонга. Можно было понять радость болельщиков, его тренера И. Мордухаева: медаль Пискарева — первая в нашей команде.

Чемпионом в этой весовой категории стал А. Ходырев. В других отличились ленинградец А. Новиков (до 57 кг), В. Япринцев (68 кг, Белоруссия), Д. Мчедлишвили (82 кг, Грузия) и В. Гришин (100 кг, РСФСР).

В. БРАТОВ.

Зам. редактора
В. А. ЛОМОВЦЕВ.

ТЕАТР

16 МАРТА

ДВОРЕЦ ДРУЖБЫ НАРОДОВ СССР им. В. И. ЛЕНИНА — в 19.30 **концерт Р. Ибрагимова.**

17 МАРТА

ГОСУДАРСТВЕННЫЙ АКАДЕМИЧЕСКИЙ БОЛЬШОЙ ТЕАТР ОПЕРЫ И БАЛЕТА УЗБЕКСКОЙ ССР им. А. НАВОИ — в 19.00 **Дон Карлос.**

ГОСУДАРСТВЕННЫЙ УЗБЕКСКИЙ АКАДЕМИЧЕСКИЙ ТЕАТР ДРАМЫ им. ХАМЗЫ — в 19.00 **Золотая стена.**

ГОСУДАРСТВЕННЫЙ РУССКИЙ АКАДЕМИЧЕСКИЙ ТЕАТР ДРАМЫ им. М. ГОРЬКОГО — в 19.00 **Полет над гнездом кукушки.**

ГОСУДАРСТВЕННЫЙ ТЕАТР ОПЕРЕТТЫ — в 19.30 **Ограбление в полночь.**

КИНО

16 МАРТА

Художественные фильмы:

«ПЛЮМБУМ, ИЛИ ОПАСНАЯ ИГРА» — **Москва** (по нечетным, последний в 20.40). Телефон 33-05-01; **Тинчлик** (17, 19, 20.45); **Восток** (21.30). Телефон 91-14-61.

«КАПИТАН «ПИЛИГРИМА» — **Ватан** (18, 20, 21.30); **им. 25-летия УзССР** (по нечетным).

«НЕ ЗАБУДЬТЕ ВЫКЛЮЧИТЬ ТЕЛЕВИЗОР...» — **Восток** (17, 19, 21.00); **30 лет ВЛКСМ** (по четным).

«НОВЫЕ АМАЗОНКИ» — **Дружба** (по четным, нечетным); **им. Лисунова** (по четным). Телефон 96-34-02.

«ГОНЯ, ИЛИ ТЯЖКИЙ ПУТЬ ПОЗНАНИЯ» — **Чайка** (18, 21.00).

«ГОД ТЕЛЕНКА» — **Искра** (18.00). Телефон 39-14-59.

«КОНЕЦ ОПЕРАЦИИ «РЕЗИДЕНТ» — **Искра** (17.30, 20.00).

«О ТОМ, ЧЕГО НЕ БЫЛО» — **им. С. Рахимова** (по четным).

«ДОСЬЕ ЧЕЛОВЕКА В «МЕРСЕДЕСЕ» — **Дворец искусств** (малый зал, 17, 19.30). Телефоны: 44-21-44, 44-21-34.

«ПРОСТИ» — **Казахстан** (по нечетным).

«ИДИ И СМОТРИ» — **Казахстан** (20.00). Телефон 35-24-92.

17 МАРТА

Художественные фильмы:

«ПЛЮМБУМ, ИЛИ ОПАСНАЯ ИГРА» — **Москва** (по нечетным, последний в 20.40). Телефон 33-05-01; **Тинчлик** (13, 17, 19, 20.45); **Восток** (10.30, 21.30). Телефон 91-14-61.

«КАПИТАН «ПИЛИГРИМА» — **Ватан** (14, 16, 18, 20, 21.30); **им. 25-летия УзССР** (по нечетным).

«ТАЙНАЯ ПРОГУЛКА» (на узбекском языке) — **Ватан** (12.00).

«НЕ ЗАБУДЬТЕ ВЫКЛЮЧИТЬ ТЕЛЕВИЗОР ...» — **Восток** (17, 19, 21.00); **30 лет ВЛКСМ** (по четным).

«НОВЫЕ АМАЗОНКИ» — **Дружба** (по четным, нечетным); **им. Лисунова** (по четным). Телефон 96-34-02.

«ГОНЯ, ИЛИ ТЯЖКИЙ ПУТЬ ПОЗНАНИЯ» — **Чайка** (11, 13.30, 16, 18.30, 21.00).

«ГОД ТЕЛЕНКА» — **Искра** (12, 14, 16). Телефон 39-14-59.

«КОНЕЦ ОПЕРАЦИИ «РЕЗИДЕНТ» — **Искра** (17.30, 20.00).

«О ТОМ, ЧЕГО НЕ БЫЛО» — **им. С. Рахимова** (по четным).

«ДОСЬЕ ЧЕЛОВЕКА В «МЕРСЕДЕСЕ» — **Дворец искусств** (малый зал, 12, 14.30, 17, 19.30). Телефоны: 44-21-44; 44-21-34.

«ПРОСТИ» — **Казахстан** (по нечетным).

«ИДИ И СМОТРИ» — **Казахстан** (12, 20.00). Телефон 35-24-92.

ГОСУДАРСТВЕННЫЙ АКАДЕМИЧЕСКИЙ БОЛЬШОЙ ТЕАТР ОПЕРЫ И БАЛЕТА УЗБЕКСКОЙ ССР им. А. НАВОИ

18 марта

ДЕБЮТ

лауреата премии Ленинского комсомола Узбекистана
Нелли АЛИМОВОЙ
и
заслуженного артиста УзССР
Хасана БАЗАРОВА
В СПЕКТАКЛЕ
Л. Минкуса

«ДОН КИХОТ».

Балет в 3-х действиях.

Билеты продаются в кассе театра.

Справки по телефону 33-90-81.

Коллегия и аппарат Главташкентстроя глубоко скорбят по поводу смерти заместителя начальника производственно - распорядительного управления
КРАЙЗМАНА
Зиновия Яновлевича
и выражают глубокое соболезнование семье и близким покойного.

реклама ○○○ объявления ○○○ реклама ○○○ объявления

МАМА, ПОДАРИ МНЕ КУКЛУ

Какую выбрать?

Вот задорная цыганка в цветастой юбке, а вот школьница в белом фартуке, рядом с ней — в ослепительно белом платьице невеста. А какие симпатичные львята, утята, ежата, зайчата — пушистые, мягкие...

Все они ждут маленьких покупателей на полках «Детского мира» (магазины молодёжно-комсомольского комплекса «Малыш», «Пионер», «Юный техник»).

Адрес: ул. Большевик, 6 «А» (метро — станция «Дружбы народов»).



Торгово-розничная фирма «Детский мир» (телефон 42-56-40).
Узбекское рекламное агентство В/О «Союзторгреклама» (телефон 45-37-27).

Госкомитет по профтехобразованию Узбекской ССР
Ташгоруправление по профтехобразованию

СРЕДНЕЕ ПРОФЕССИОНАЛЬНО-ТЕХНИЧЕСКОЕ УЧИЛИЩЕ № 8

ПРИГЛАШАЕТ НА УЧЕБУ

ЮНОШЕЙ И ДЕВУШЕК

с 8- и 10-классным образованием. Срок обучения с 8-классным образованием — 3 года.

Учащиеся, принятые на 3-годичный срок обучения, обеспечиваются питанием, одеждой и спецодеждой. После окончания получают аттестат о среднем образовании одновременно с профессией. Учащиеся с 10-классным образованием обучаются 8 месяцев и обеспечиваются стипендией в размере 65 руб. в месяц.

Все учащиеся в период производственной практики получают 50 процентов заработной платы. Срок обучения в училище засчитывается в трудовой стаж.

Училище готовит высококвалифицированных специалистов для авиационной промышленности по специальностям:

слесари-сборщики летательных аппаратов, наладчики станков с числовым программным управлением, операторы станков с числовым программным управлением, токари, фрезеровщики, слесари механосборочных работ, слесари-ремонтники промышленного оборудования, станочники широкого профиля.

Также принимаются юноши с образованием 10 классов, отслужившие срочную военную службу, **по специальности фрезеровщик.**

Срок обучения — 6 месяцев.

В училище работают спортивные секции бокса, вольной и классической борьбы, футбола, волейбола, самбо, дзюдо. Имеются кружки художественной самодеятельности, авиамодельный.

Иногородние не принимаются.

Для поступления в училище необходимы следующие документы: свидетельства о рождении, об образовании; справки с места жительства, с места работы родителей, медицинская (форма № 286); характеристика из школы, автобиография, 8 фотокарточек (3×4 см и 4×5 см).

Адрес: г. Ташкент, ул. У. Юсупова, проезд Авиационный, 10 (автобусы: 44, 48, 185, 97; троллейбус 10; трамваи: 10, 23, 27, остановка «Гостиница «Ленинград»). Телефон 41-75-54.

НАУЧНО-ПРОИЗВОДСТВЕННОЕ ОБЪЕДИНЕНИЕ «УЗБЫТПЛАСТИК»

ОБЪЯВЛЯЕТ КОНКУРС

НА ЗАМЕЩЕНИЕ ВАКАНТНЫХ ДОЛЖНОСТЕЙ:

заведующего, старших и младших научных сотрудников в научно-исследовательский сектор изготовления изделий методом ротационного формования пластмасс.

В конкурсе могут принять участие специалисты соответствующей специальности, имеющие ученые степени или опыт производственной работы.

Срок конкурса — месяц со дня опубликования объявления.

Заявление и документы направлять по адресу: г. Ташкент, п/о 81, проспект Дружбы народов, 29 «а», ученому секретарю.

К СВЕДЕНИЮ НАСЕЛЕНИЯ!

ТРЕСТ «УЗАГРООРГТЕХСТРОЙ»
ПРИНИМАЕТ ЗАКАЗЫ
на выполнение переплетно-брошюровочных работ.

Обращаться по адресу: 700097, г. Ташкент, ул. Фархадская, 51. Телефоны: 53-73-11, 53-26-02.

БЮРО ПО ТРУДОУСТРОЙСТВУ НАСЕЛЕНИЯ

ПРИГЛАШАЕТ НА РАБОТУ

В УЗБЕКСКОЕ УПРАВЛЕНИЕ РАБОЧЕГО СНАБЖЕНИЯ

Министерства энергетики и электрификации СССР:

заместителя начальника планового отдела, заместителя главного бухгалтера по ревизионной работе, **экономиста** по ценам, **повара** 4-го разряда, **продавца** непродовольственных товаров.

За справками и направлением на работу обращаться по адресу: г. Ташкент, ул. Пролетарская, 4, подъезд 3, комната 5.

К СВЕДЕНИЮ РУКОВОДИТЕЛЕЙ НАУЧНЫХ УЧРЕЖДЕНИЙ, ПРЕДПРИЯТИЙ И ОРГАНИЗАЦИЙ!

В системе Академии наук Узбекской ССР при базовой метрологической службе

ФУНКЦИОНИРУЕТ ПУНКТ ПРОКАТА СРЕДСТВ ИЗМЕРЕНИЙ И НАУЧНОГО ОБОРУДОВАНИЯ.

В пункте имеются приборы следующих видов измерений: радиотехнические, электромагнитные, физико-химические, оптико-механические, теплотехнические, разряжения, измерения массы, а также различное научное оборудование.

Работники пункта проката помогут в выборе средств измерений и окажут методическую и практическую помощь в осуществлении измерений.

С условиями проката можно ознакомиться по телефону 33-28-20, по адресу: г. Ташкент, ул. Обсерваторская, 83 (трамваи: 3, 22, 23, 29; автобусы: 19, 89, остановка «Дом быта»).

ТАШКЕНТСКОЕ БЮРО ПУТЕШЕСТВИЙ И ЭКСКУРСИЙ «Турист»

ПРЕДЛАГАЕТ ПРОВЕСТИ СВОЙ ОТПУСК НА КОМФОРТАБЕЛЬНОМ ТЕПЛОХОДЕ «К. ФЕДИН» ПО ВОЛГЕ

по комбинированному маршруту с посещением Карельской АССР островов Кижи и Валаам.

Свое путешествие теплоход начнет в г. Саратове — одном из старейших городов Поволжья. Здесь бушевало пламя крестьянских войн под предводительством С. Разина и Е. Пугачева. Саратов дал миру Российского Прометея — Г. Чернышевского. Из саратовских степей пошла слава легендарного В. И. Чапаева. На саратовской земле провел свою юность, обрел крылья Ю. Гагарин.

Затем теплоход следует на остров Валаам, природа которого издавна привлекает своей суровой красотой с выращенными человеком вишневыми и яблоневыми садами, дубовыми и кедровыми рощами, пихтовыми аллеями...

С Валаамом связаны имена многих художников, писателей, композиторов. Здесь бывали И. И. Шишкин, Ф. В. Васильев, П. И. Чайковский, А. Н. Толстой и другие. Сейчас Валаам является историко-архитектурным музеем-заповедником.

Туристы побывают в Ленинграде — городе, овеянном революционной славой, сокровищнице мирового искусства.

Туристы посетят столицу Карельской АССР — Петрозаводск, познакомятся с ее достопримечательностями.

Незабываемое впечатление оставит и встреча с Кижами, где в историко-архитектурном и этнографическом музее-заповеднике бережно сохраняются замечательные памятники русского деревянного зодчества.

Путешествие по великой реке Волге оставит неизгладимое впечатление у туристов. Размещение на теплоходе в каютах — согласно категориям, указанным в путевке. Питание — в ресторанах теплохода.

Экскурсионная программа — по плану в городах следования.

Маршрут начинается — **с 30 мая по 20 июня.** Цена путевки — от 443 до 523 руб.

В стоимость путевки входят: авиапроезд в оба конца, проезд на теплоходе в оба конца, питание, размещение, экскурсионное обслуживание.

По всем вопросам обращаться по адресу: 700078, г. Ташкент, аллея Парадов, 5. Телефон 39-13-12.

БЮРО ПО ТРУДОУСТРОЙСТВУ НАСЕЛЕНИЯ

ПРИГЛАШАЕТ НА РАБОТУ

В СТРОЙТРЕСТ № 159 Главташкентстроя:
каменщиков, бетонщиков, плотников, штукатуров, кровельщиков.

Одиноким предоставляется общежитие.

В ТАШКЕНТСКОЕ ПРОИЗВОДСТВЕННОЕ ШВЕЙНОЕ ОБЪЕДИНЕНИЕ «КРАСНАЯ ЗАРЯ»:

швей-мотористок.

В ОРГАНИЗАЦИИ ТОРГОВЛИ ХАМЗИНСКОГО РАЙОНА:

продавцов, кассиров-контролеров, фасовщиков, грузчиков.

В ОРГАНИЗАЦИИ ФРУНЗЕНСКОГО РАЙОНА:

главного бухгалтера, старшего экономиста по методологии в центральную бухгалтерию, **старшего экономиста по учету, экономиста и старшего экономиста в бухгалтерию.**

В ОРГАНИЗАЦИИ ЧИЛАНЗАРСКОГО РАЙОНА:

специалистов по строительству трубопроводов, промышленному и гражданскому строительству на должности: **старшего инженера-проектировщика, инженера, экономиста, старшего техника, техника; машиниста.**

НА ПРОМЫШЛЕННЫЕ ПРЕДПРИЯТИЯ АКМАЛ-ИКРАМОВСКОГО РАЙОНА:

инженеров: конструктора, технолога, метролога.

Обращаться по адресам:
Центральный пункт — ул. Пролетарская, 4.
Ленинский пункт — ул. Т. Шевченко, 64.
Октябрьский пункт — ул. У. Юсупова, 3.
Чиланзарский пункт — квартал 2, дом 3.
Хамзинский пункт — ул. М. Хасановой, 10.
Куйбышевский пункт — ул. К. Маркса, 59.
Кировский пункт — ул. Ф. Энгельса, 48.
С.-Рахимовский пункт — ул. Карасарайская, 270.
А.-Икрамовский пункт — ул. Фархадская, 21.
Сергелийский пункт — Спутник, квартал 2, дом 69.
Фрунзенский пункт — ул. Ш. Руставели, 87.



Ташгосцирк

С 18 МАРТА

НОВАЯ ПРОГРАММА
ВПЕРВЫЕ В ТАШКЕНТЕ КРУПНЕЙШИЙ АТТРАКЦИОН
«СРЕДИ ХИЩНИКОВ».
Дрессировщик — заслуженный артист РСФСР
Вальтер ЗАПАШНЫЙ.
БОЛЬШАЯ РАЗНООБРАЗНАЯ ПРОГРАММА В ДВУХ ОТДЕЛЕНИЯХ.

Начало представлений — в 19 час. 30 мин.; по субботам — в 16 и 19.00; воскресеньям — в 12, 15, 18.00.
Открыта предварительная продажа билетов.
Принимаются заявки на коллективные посещения.
Касса работает без выходных дней с 10 до 20.00.
Справки по телефонам: 44-35-84, 44-35-91.

УЗБЕККОНЦЕРТ

ДВОРЕЦ ДРУЖБЫ НАРОДОВ СССР имени В. И. ЛЕНИНА
18, 19 марта в 19.30

ТВОРЧЕСКИЕ ВЕЧЕРА МОЛОДЕЖИ

Государственного ордена Трудового Красного Знамени академического театра драмы им. М. Горького
«ВСЕ — ЗВЕЗДЫ!»
(музыкальное представление).

Художественный руководитель постановки — **Вячеслав ГВОЗДКОВ.**
Музыкальный руководитель — **Ефим РИГЕР.**
Режиссер — **Андрей АНДРЕЕВ.**
Продажа билетов в кассах дворца — с 14.00.

ДВОРЕЦ ДРУЖБЫ НАРОДОВ СССР имени В. И. ЛЕНИНА
28, 29 МАРТА в 15.00 и 19.30;
30 и 31 МАРТА в 19.30
КОНЦЕРТНАЯ ПРОГРАММА
«ВАС ПРИГЛАШАЕТ ОПЕРЕТТА».

УЧАСТВУЮТ: солисты Государственного академического Большого театра Союза ССР: народный артист РСФСР, лауреат международных конкурсов **Владимир Мальченко,** заслуженная артистка РСФСР **Клара Кадинская,** лауреат международных конкурсов **Наталья Пустовая, Галина Черноба;** солисты Московского Государственного театра оперетты: народный артист РСФСР **Герард Васильев,** заслуженный артист РСФСР **Виталий Мишле, Инара Гулиева, Владимир Родин.**

Дипломант Всесоюзного конкурса — Государственный симфонический оркестр телевидения и радиовещания Киргизской ССР.

Дирижеры: главный дирижер Московского государственного театра оперетты — **Павел Сальников;** народный артист СССР, лауреат Госпремии Киргизской ССР **Асан-хан Джумахматов.**

Программу ведет — **Елена Киясова.**

Режиссер — народный артист РСФСР **Герард Васильев.**

Билеты продаются в кассах дворца с 14.00.

Принимаются заявки на коллективные посещения.

ГОРЬКОВСКИЙ ПРОИЗВОДСТВЕННЫЙ КОМБИНАТ ТОРГОВОЙ РЕКЛАМЫ

ПРОДАЕТ

ЦВЕТОЧНЫЕ РАЗДЕЛИТЕЛЬНЫЕ БАРЬЕРЫ,
используемые на предприятиях торговли.

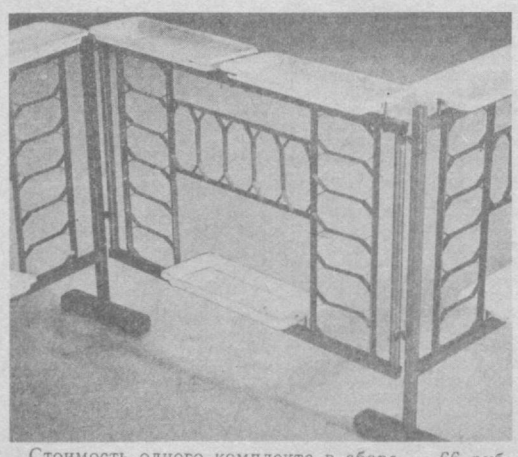

Стоимость одного комплекта в сборе — 66 рублей.

Наш адрес: 603002, г. Горький, К-2, ул. Должнанская, 37. Телефон 44-38-66.

Вечерний Ташкент

Издается самостоятельно на русском и узбекском языках 300 раз в году.

Орган Ташкентского горкома Компартии Узбекистана и городского Совета народных депутатов.
Ордена Трудового Красного Знамени типография Издательства ЦК Компартии Узбекистана, г. Ташкент.

Адрес редакции:
700083 Ташкент,
ул. Ленинградская, 32.

ТЕЛЕФОНЫ ОТДЕЛОВ: партийной жизни и пропаганды — 32-57-83; советского строительства и народного контроля — 32-53-39; промышленности, транспорта и связи — 33-08-74; городского хозяйства, торговли и быта — 32-56-83; капитального строительства — 32-55-83; науки и учебных заведений — 33-45-84; военно-патриотического воспитания, физкультуры и спорта — 32-55-32; культуры — 32-56-80; информации — 32-53-78; писем и массовой работы — 33-29-70; иллюстраций — 32-55-37; общественной редакции — 33-99-42, 32-53-66; рекламное приложение «Ташкентская неделя» — 32-56-84; объявлений — 33-81-42.

Р. 13769. Внутренние полосы подписаны в 19.15 (по графику 17.00). Индекс 64691. В. 2375. 1, 2, 3, 4, 5, 6, 7, 8, 9, 10, 11, 12