# Вечерний Ташкент

Пролетарии всех стран, соединяйтесь!

Орган Ташкентского горкома Компартии Узбекистана и городского Совета народных депутатов

ГАЗЕТА ВЫХОДИТ С 1 ИЮЛЯ 1966 ГОДА ◉ № 69 (6. 260)◉ Четверг, 26 марта 1987 года ◉ Цена 3 коп.


## Наш современник



### Рабочей зрелости пора

Знакомишься ближе с передовиками производства и убеждаешься, что они, как правило, неутомимые новаторы.

Именно к такой категории рабочих относится бригадир ремонтников бурового оборудования, ветеран ташкентского опытно-экспериментального завода «Геологоразведка» Павел Ильич Клочков. Почетные звания «Ударник коммунистического труда», «Отличник геологии СССР», грамота Президиума Верховного Совета УзССР, поощрения руководства предприятия красноречиво говорят о его трудовых достижениях.

Много усилий приложил Павел Клочков двадцать лет назад, чтобы освоить первую в своей жизни рабочую специальность. Правда, поначалу не все получалось. Были растерянность, горечь разочарования в себе. Но твердым оказался его характер. С каждым годом крепли навыки, копился опыт и отчетливее проступали черты профессиональной зрелости.

Интересно заметить, что в его трудовой деятельности есть и так сказать неписаные обязанности: помочь советом менее опытному товарищу, заменить заболевшего. Его высокие человеческие качества помогают поддерживать деловой настрой в коллективе, здоровый моральный климат.

Большое внимание уделяет Павел Ильич молодежи, недавно пришедшей на производство. Досконально объяснит, покажет ту или иную операцию. Да и в цехе капитального ремонта бурового оборудования знают: попал новичок под «крыло» Клочкова — станет настоящим рабочим. Потому как, пока не овладеет новичок всеми премудростями профессии, мастер опеки не снимет.

— Большая радость видеть, когда наравне с тобой сегодня трудятся бывшие ученики, добиваются хороших производственных результатов, — говорит Клочков. — Помнится, еще недавно Николай Гапов и Игорь Назаров набирались опыта, а сегодня они—отличные рабочие.

...Невидимый и вечно движущийся конвейер времени несет человека по этапам становления и роста. И нет у этого процесса границ.

НА СНИМКЕ: П. Клочков.

Фото М. Нуритдинова.

Тема номер один

## Металлу—вторую жизнь!

Все мы хотим видеть наш город благоустроенным и красивым. И сейчас, в ходе двухмесячника леса и сада, делаем для этого немало: сажаем деревья, разбиваем цветники, расчищаем площадки и скверы. В работу включаются все— от мала до велика, но тем не менее облик многих улиц и микрорайонов далек от привлекательности из-за бесхозного лома и во дворах, и у заборов различных предприятий и организаций. Может быть, у нас некому перерабатывать черный и цветной металлы! Или в них нет необходимости! Не на чем доставлять их к плавильным печам! Все есть: и потребность, и потребители, и машины. Отсутствует лишь инициатива. Наши юные друзья-школьники проявляют ее. В прошлом году, например, ими собрано свыше 2.500 тонн. Цифра внушительная, особенно если учесть, что один только трактор весит 3,5 тонны. И в нынешний, юбилейный год, они постарались. По 47—50 тонн за два минувших месяца сдали «Вторчермету» школьники Акмал-Икрамовского, Чиланзарского, Сабир-Рахимовского районов. Несколько хуже поработали в этом направлении ребята Октябрьского, Куйбышевского, Ленинского районов, у каждого из которых на счету от 17 до 26 тонн. А у юных кировчан, хамзинцев, сергелийцев и того меньше — по 9—13 тонн.

Может, меньше стало металлолома в микрорайонах! Ничуть не бывало! Работы хватит на всех. Нужны лишь инициатива и заинтересованное отношение. И тогда металлолом, так нужный стране, отправится на переплавку в цехи металлургических предприятий, чтобы снова стать машинами и станками, нужными нам предметами домашнего обихода. Металл, возрождаясь в огне, может жить вечно.

Дорогие школьники! Город ждет вашей помощи, вашего активного участия в сборе вторсырья! Дело, которым вы займетесь, станет весомым вкладом в рост экономики нашей страны. Оно нужно, чтобы весело бежали по улицам трамваи с красочной табличкой «Собрано из металлолома», изготовлялись трактора и многие другие нужные стране изделия.

Так в путь же, находчивые и бережливые! Пусть последние дни школьных каникул ознаменуются для вас хорошим и полезным делом!

Поставки—точно в срок, с гарантией качества

## Все начинается с бригады

**Рабочие объединения «Средазэлектроаппарат» убеждены: план поставок продукции строго по графику и с отличным качеством можно выполнять. Но для этого необходимо переходить на новые методы хозяйствования, повышать роль трудовых коллективов, в первую очередь бригад.**

Бригада слесарей-сборщиков цеха № 6, которой руководит Р. Ашмасов, подвела итоги выполнения плана за февраль. Обсудили, кто как трудится, что мешает работать лучше. Говорили даже те, кто в недавнем прошлом всегда отмалчивался.

— Сколько у нас людей, которые могут говорить правду в глаза?

Этот вопрос молодого рабочего А. Присяжных заставил задуматься. Бригадир много лет работает на заводе, но даже ему эти слова резанули слух. Он и сам не из робкого десятка, никогда не молчит, если сталкивается с несправедливостью.

«О деле говорит парень, — подумал он.— Сегодня мы на передовой линии перестройки. Вот недавно обсуждали проект Закона СССР о государственном предприятии (объединении). А если вдуматься, что такое объединение, то получится, что это общность советских людей».

Жить стало интересней, но не легче. Действительно, много ли в бригаде людей, которые могут смело встать за правое дело? Сейчас очень важно не просмотреть человека, который не только хорошо работает, но и борется с недостатками. Он не знаменит, он просто хороший рабочий. Воздай ему должное, помоги развить мастерство, и вернется это сторицей всему коллективу.

На январском Пленуме ЦК КПСС было сказано: рабочий должен поступать так, как ему совесть подсказывает. А ведь совесть тесно связана с чувством собственного достоинства. Дай рабочему подачку — он оскорбится, она оставит рубец на совести. Поощри за хороший труд, заплати все, что он заработал, —настроение поднимется.

Пора уравниловки, всепрощения проходит. Сегодня демократия возведена в высокий ранг. Невзирая на лица, критикуй всех, кто стоит на пути перестройки. Кто-то забыл отрегулировать автомат, тягу автоматического магнитного выключателя, кто-то на работу пришел не вовремя. Как прибавить в работе, если на все это закрыть глаза?

На собрании говорили и о неритмичных, некомплектных поставках деталей смежниками. Цех № 6 связан по кооперации с четырьмя другими подразделениями, с заводом «Реле и автоматики». Постоянные перебои с доставкой комплектующих деталей приводят к штурмовщине, росту сверхурочных, перерасходу фонда заработной платы.

А ведь речь идет сейчас в масштабах всей страны о расширении участия бригад в управлении предприятием, хозрасчетном подходе коллектива как источнике производственного и социального развития, оплаты труда.

Как добиться ускорения, если у отдела внешней комплектации нет хороших складов, если комплектующие изделия ржавеют еще до поступления в цех, если панели из цеха № 12 поступают некомплектно?

Бригада постановила: просить руководство цеха решить затронутые вопросы и доложить коллективу и цеховому комитету, взять их решения под контроль. Роль коллективного мнения возрастает. Психологическая перестройка людей вызвана задачами, стоящими перед коллективом.

В проекте Закона о государственном предприятии говорится о важности заботы рабочих об экономии и бережливости. Но внутренние резервы не безграничны. Чаще всего проблемы выходят за рамки цеха, завода, объединения.

Бригадир привел такой факт. В январе с Тбилисского электротехнического завода поступила в цех бракованная аппаратура. Что делать? Срывается план, трещат по швам графики. На выяснение отношений с поставщиком нет времени. И госприемка требует свое. Вот и попробуй работать ритмично, если кругом пень да колода.

Часто появляются «молнии» о том, по каким деталям и почему возник дефицит. Но такая «забота вдогонку» приносит лишь временный эффект. А пока можно постоянно видеть начальника цеха и профсоюзного вожака, которые обращаются к бригаде с одним и тем же призывом: «План под угрозой срыва. Просим выйти и поработать в субботу».

— Остаемся и работаем—совесть не позволит сидеть дома, если на карту поставлена честь коллектива, — говорит бригадир.

Но не лучше ли будет, если однажды, посоветовавшись с бригадирами, предложить руководству завода, объединения конкретные меры по ликвидации авралов? Скажем, почему бы между участками цехов-смежников не заключить договор о содружестве, не создать сквозные бригады, работающие на конечный результат? Тем более что подобная организация труда хорошо зарекомендовала себя в ряде цехов.

— Чтобы решения рабочего собрания не оставались на бумаге, — говорит бригадир, — партийному, профсоюзному комитетам надо продумать систему общественного и административного контроля за решением поднятых вопросов.

Это важно, когда речь идет о распространении передового опыта, о внедрении прогрессивных форм организации труда. Хорошо известно, какую пользу от перехода на полный хозрасчет получат государство и трудовой коллектив в целом.

— Наши передовики, — говорит Р. Ашмасов, — не раз поднимали вопрос, что же мешает и нам перейти на эффективный метод работы с тем, чтобы вести строгий учет трудозатратам, экономить фонд заработной платы, электроэнергию и многое другое, что охватывает хозрасчет. Но я на всем заводе не видел коллектива, где бы хозрасчет действовал в полную силу.

А в проекте Закона о государственном предприятии говорится: хозрасчетный доход коллектива является источником производственного и социального развития предприятия, заработной платы, находится в распоряжении предприятия, используется самостоятельно. Иными словами, материальное благополучие зависит от результатов работы каждого члена трудового коллектива.

Совет бригады наталкивается на равнодушие руководителей - хозяйственник о в. «Чего ты возникаешь? Норму выполнил — и ладно!» — нередко слышат рабочие.

— Наш коллектив, — говорит член совета бригады О. Калин, — в состоянии выполнить сменное задание за восемь часов, а при сложившейся ситуации мы работаем по десять и больше.

Предприятие должно развивать у рабочих деловитость и ответственность за решение общих задач, воспитывать кадры в духе гордости за коллектив, повышать их заинтересованность в наивысшей производительности труда.

Каждый на своем рабочем месте должен честно выполнять свой долг, как настоящий хозяин, устранять все, что мешает двигаться вперед.

Эти слова часто можно услышать от рабочих Ташкентского электротехнического завода производственного объединения «Средазэлектроаппарат», в частности в цехе № 6. В конце февраля этот коллектив рапортовал о досрочном выполнении месячного плана. Сверх задания выпущено продукции почти на двести тысяч рублей. Но какой ценой?..

К. МЕЗЕНЦЕВА.

## Слово партии— в массы

В трудовых коллективах города продолжается широкое обсуждение Обращения ЦК КПСС к советскому народу. Горячий отклик в сердцах ташкентцев нашел призыв продолжить славные революционные традиции Великого Октября, встретить юбилей Страны Советов новыми успехами в деле ускорения социально-экономического развития Советского Союза.

Ответственная задача донести до каждого труженика основную мысль Обращения Центрального Комитета партии — активно участвовать в процессе перестройки, идущей в стране, стоит перед пропагандистами и агитаторами. В эти дни в каждом трудовом коллективе они должны своей разъяснительной и пропагандистской работой способствовать мобилизации рабочих и служащих на достижение новых высот в труде, социалистическом соревновании за достойную встречу 70-летия Великого Октября.

О том, как лучше вести эту работу, как организовать ее, об опыте лучших коллективов пропагандисты, агитаторы, идеологические работники Ташкента смогут узнать на семинаре, который проводится завтра, 27 марта, в 16 часов в Доме знаний.

Отчет о заседании Бюро ЦК Компартии Узбекистана, состоявшемся 25 марта, опубликован в утренних газетах.

Контрольный пост «Вечернего Ташкента» и «Тошкент оқшоми» на пусковом объекте

## За две недели до финиша

**До завершения строительства русского Театра юного зрителя остается около двух недель. Чтобы за это время выполнить запланированный объем работ качественно и в срок, строителям ПМК-3 и ПМК-4 треста «Промгражданстрой» и другим организациям приходится трудиться, не считаясь со временем, применять весь свой богатый опыт и мастерство.**

Рассказывает управляющий трестом «Промгражданстрой» И. Бедимкулов:

— Для сокращения сроков строительно-монтажных и отделочных работ мы перевели три бригады на трехсменный режим работы. До пуска объекта нам предстоит освоить 250 тысяч рублей. Слаженной работе способствует и своевременное обеспечение стройки всеми необходимыми материалами и техникой. Особая роль в решении этих вопросов отведена Госкомводстрою. Благодаря его оперативности объект был вовремя обеспечен декоративным металлопластом для облицовки зрительного зала. Это дало возможность своевременно вести отделочные работы.

Строители приняли эстафету передовых предприятий Москвы и Ташкента по достойной встрече 117-й годовщины со дня рождения В. И. Ленина. Бригада Г. Мехтиева досрочно завершила отделку фойе театра. Бригада Л. Лаврушева смонтировала подвесной потолок, коллектив Р. Ахмедшина произвел настил полов во всех производственных помещениях на первом этаже, установил входные двери в зрительном зале, бригада В. Левады обустраивает балконы, ведет монтаж припортальных стенок, приступила к покраске металлических конструкций театра. Бригада Л. Скороварова ведет монтаж грузового лифта для подъема декораций.

Недавно строители завершили отделку основных производственных помещений, что дало возможность другим специалистам приступить к монтажу театрального оборудования.

Особое внимание — установке звукового и светового оборудования. На этот участок направлены лучшие рабочие из СМНУ треста «Спецмонтажводстрой». Выполнение этого сложного и ответственного задания поручено одной из лучших бригад СМНУ, которой руководит В. Фадеев. В настоящее время коллектив завершает монтаж арматуры для установки светильников на первом и втором этажах. Особую активность в работе проявляют электромонтажники А. Нарметов, Г. Ищенко, С. Разыков, Ю. Ворожеин и другие.

С опережением графика трудится и бригада Л. Жукова. Недавно коллектив во дворе театра смонтировал холодильную установку, завершает строительство специального помещения, в котором разместится аппаратура по управлению холодильным агрегатом.

Полным ходом ведется прокладка наружных инженерных коммуникаций. В левом крыле зрительного зала уложено 60 квадратных метров мраморных полов, завершается отделка наружных стен сценического комплекса.

Большой объем работ по акустике, освещению и механизации сценического комплекса предстоит выполнить и комплексной бригаде из СМУ «Средазсоюзкультмонтаж» Л. Асанова.

— Наш коллектив активно включился в строительство, — говорит Л. Асанов. — Для сокращения сроков электромонтажных работ мы организовали работу в две смены. Но за последнее время темпы значительно снизились лишь по той причине, что до сего времени нас не обеспечили необходимыми материалами и деталями.

Действительно. Электрический провод прислали на стройку бракованный, до сего времени не изготовлен шкаф марки «ШНЦ-1», не доставили десять пультов управления дистанционными прожекторами, для монтажа театрального оборудования нет сценического троса, не решается вопрос и с обеспечением металлических блоков.

Срок сдачи Театра юного зрителя приближается, а вместе с этим и повышается ответственность всех участников строительства за качественное выполнение всех работ.

В. ТИТОВ.

Посвящается красной субботе

## Темпы и качество

На фабрике офсетной печати ташкентского полиграфического производственного объединения «Матбуот» состоялся митинг, участники которого поддержали инициативу московских железнодорожников провести 18 апреля коммунистический субботник, посвященный 117-й годовщине со дня рождения В. И. Ленина.

В единодушно принятой резолюции выражена решимость день «красной субботы» сделать днем наивысшей производительности труда. В этот день будет изготовлено 15 тысяч школьных учебников и много другой печатной продукции на сумму свыше четырех тысяч рублей. Заработанные средства полиграфисты перечислят в фонд пятилетки. В празднике труда примут участие 350 человек.

М. ДОКТОРОВ.

## С полной отдачей

Не только сдать всю продукцию с первого предъявления, но и перевыполнить дневное задание обязался в день Всесоюзного коммунистического субботника, посвященного дню рождения В. И. Ленина, сборщик седьмого механического цеха объединения «Узбексельмаш» У. Щербаев.

Повышенные обязательства на 18 апреля наметили десятки рабочих предприятия. Среди них признанные лидеры соревнования — электросварщик М. Хабиров, старший мастер А. Тараненко, другие производственники.

В день «красной субботы» труженики «Узбексельмаша» обязались выработать товарной продукции более чем на 127 тысяч рублей. Более 15 тысяч рублей будут перечислены в фонд ленинского субботника.

## Все, как один

примут участие во Всесоюзном ленинском коммунистическом субботнике рабочие Ташкентского авторемонтного завода № 1 Минавтотранса республики.

18 апреля будет выполнено работ на 40 тысяч рублей. В фонд двенадцатой пятилетки ремонтники решили перечислить свыше трех тысяч рублей. Намечено восстановить более 60 двигателей различных марок, переоборудовать два автомобиля «ЗИЛ-130» на газовое топливо. Комсомольцы и молодежь завода займутся ремонтом спортивного комплекса, построят теннисные корты.

Лучшие бригады авторемонтников, возглавляемые О. Карповым, Г. Зестосом, А. Алексюком, намерены выполнить в день субботника по полторы сменных нормы.

(Корр. УзТАГ).



## Активная сила созидания

НА СНИМКЕ: делегаты Ташкентской городской конференции женщин, проходившей в Ташкенте 21 марта (слева направо) М. Атабекова, М. Юнусий, Ш. Ахмедалиева, Л. Архипова, Л. Алимбекова Р. Атоджанова, А. Сопьник и Н. Михайленко.

Фото М. Нуритдинова.

(Отчет о работе конференции читайте на второй странице).

## Провели вахту мира

Трудовая вахта мира проведена на заводе «Ташсельмаш». В ней приняли участие сотни рабочих, инженерно-технических работников и служащих предприятия.

В этот день многие машиностроители с честью выполнили повышенные социалистические обязательства. Товарной продукции было выпущено на сто тысяч рублей. В Советский Фонд мира перечислено пять тысяч рублей. Кроме того, ташсельмашевцы благоустроили прилегающую к заводу территорию, привели в порядок заводской спортивный комплекс.

(Корр. УзТАГ).

## Почта читателя

ТАСС: ХРОНИКА. ФАКТЫ. СОБЫТИЯ

**ОСЛО. Объявили забастовку рабочие и служащие норвежской компании «Полярэкспресс». После отказа администрации удовлетворить их требование об увеличении заработной платы, они приняли решение прервать переговоры о регулировании тарифных ставок и покинуть рабочие места. Как заявил журналистам представитель профсоюза, трудящиеся добиваются сохранения покупательной способности своего заработка в условиях постоянного роста дороговизны и увеличения налогового бремени в стране.**

ПАРИЖ. Свыше 200 французских политических партий и общественных организаций полны решимости продолжать борьбу за отмену выдвигаемого правительством правых партий законопроекта, предусматривающего реформу так называемого «кодекса гражданства», который регламентирует процедуру предоставления французского гражданства иностранцам. Об этом говорится в опубликованном здесь заявлении Французской лиги прав человека. Таким образом, указывается в документе, кабинет намерен еще больше ограничить права проживающих в стране трудящихся-иммигрантов. Планы правительства продиктованы расистскими настроениями и наносят ущерб демократическим традициям французской республики, подчеркивается в заявлении.

**БУЭНОС-АЙРЕС. Сильный ливень, сопровождавшийся шквальными порывами ветра, обрушился в понедельник вечером на аргентинскую столицу. Стихия бушевала около часа. За это время выпало 70 миллиметров осадков. Во многих районах Буэнос-Айреса затоплены улицы, подвалы домов. В городе нарушено энергоснабжение, остановилось движение поездов метро. В образовавшихся на дорогах «пробках» застряло большое количество автобусов и легковых машин. По предварительным данным, один человек погиб. Власти осуществляют эвакуацию жителей пострадавших районов.**

КУАЛА-ЛУМПУР. Семь моряков погибли, десять получили серьезные ранения в результате нескольких взрывов на сингапурском танкере «Магнум». Как сообщило радио Малайзии, первый взрыв на судне произошел около полуночи, когда оно находилось близ побережья южного малайзийского штата Джохор. Вспыхнувший пожар стал причиной еще нескольких взрывов. Раненые доставлены в малайзийский госпиталь. Танкер остался на плаву.

**БОНН. Председатель фракции Социал-демократической партии Германии в бундестаге ФРГ Ханс-Йохен Фогель станет преемником Вилли Брандта на посту председателя СДПГ. Такое решение было принято на состоявшемся в Бонне заседании правления СДПГ, на котором Брандт сообщил о своей отставке. Кандидатура Фогеля должна быть утверждена на чрезвычайном съезде партии, который состоится 16 июня текущего года. Правление решило также предложить съезду избрать заместителем председателя СДПГ премьер-министра земли Саар Оскара Лафонтена.**

ВАШИНГТОН. Соединенные Штаты планируют предоставить режиму Хиссена Хабре в Чаде еще по меньшей мере 10 миллионов долларов в виде военной помощи. Об этом сообщает информационное агентство АП со ссылкой на американских официальных лиц, пожелавших остаться неизвестными. Как заявил представитель государственного департамента Чарльз Редмэн, США поддерживают тесные контакты с чадскими властями. По его словам, в настоящее время завершаются поставки по воздуху военного снаряжения режиму Нджамены на сумму 15 миллионов долларов, решение о которых было принято Вашингтоном несколько месяцев назад. АП напоминает, что главным поставщиком оружия и боевой техники режиму Хабре является Франция.



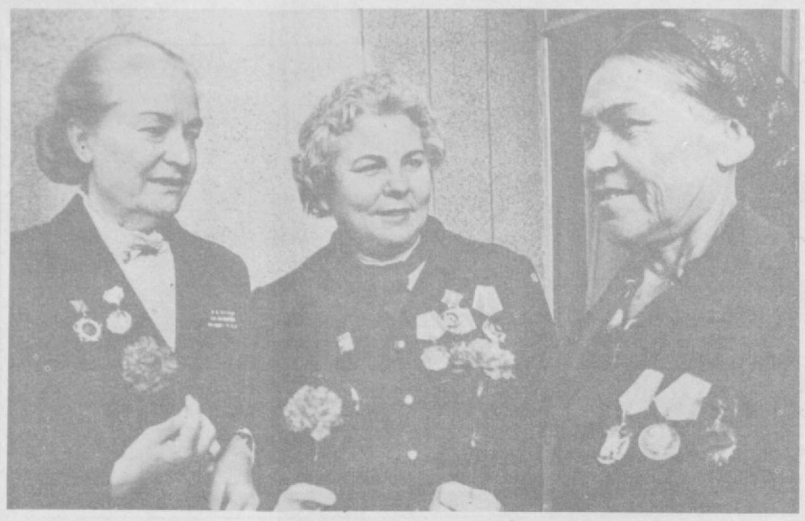

# АКТИВНАЯ СИЛА СОЗИДАНИЯ

*С городской конференции женщин*

Великая Октябрьская социалистическая революция и социальная активность советской женщины — понятия друг от друга неотделимые. Народная власть создала условия для гармоничного развития личности, дала право на выбор профессии, образование, общественную деятельность. Семидесятилетняя история Страны Советов доказала способность женщин активно участвовать в решении самых сложных задач и проблем, которые стояли в разные годы перед партией и государством. Советская женщина была ударницей первых пятилеток, с честью вынесла испытание на мужество и героизм в годы Великой Отечественной войны, а затем с таким же мужеством и энтузиазмом поднимала целину, осваивала космос, прокладывала первые километры Байкало-Амурской железнодорожной магистрали.

Сегодня советская женщина считает своим долгом принимать активное участие в начавшемся обновлении экономической и социальной жизни нашего общества, отдавать свои силы, знания и опыт решению задач, поставленных XXVII съездом КПСС. Этому должны способствовать, обеспечивая простор инициативе и творчеству, обобщать и распространять накопленный опыт создаваемые повсеместно женские советы. Делегаты состоявшейся Ташкентской городской конференции женщин и вели разговор о волнующих сегодня всех советских людей проблемах, о своей роли и месте в их решении.

В промышленности, строительстве и других отраслях народного хозяйства, отметила в своем докладе секретарь Ташкентского городского комитета партии А. В. Гончарова, участие женщин значительно. Если же говорить конкретнее, то в нашей столице женщины составляют почти 51 процент всех работающих в народном хозяйстве и более 60 процентов — среди руководителей с высшим и средним специальным образованием. Но с другой стороны, еще велика доля женщин, занятых малоквалифицированным, ручным и тяжелым физическим трудом. А ведь еще В. И. Ленин сказал, что речь идет не о том, чтобы уравнять женщину в производительности труда, размере и длительности его, а создавать технически безопасные, творческие условия работы с высокой степенью механизации и автоматизации. По этому пути в сфере производства и должны идти в своей деятельности женские советы.

Есть здесь и хороший опыт. Им поделилась с трибуны конференции мастер производственного авиаобъединения имени В. П. Чкалова Л. И. Сазонова. В сборочном цехе, где она работает, созданы все условия для высокопроизводительного и качественного труда. Есть комната гигиены, душевая, медпункт, профсоюзный комитет предоставляет путевки в заводской санаторий-профилакторий «Здоровье». Курс лечения работница может принять после трудового дня, в профилакторий ее доставит заводской автобус.

Но далеко не во всех трудовых коллективах созданы нормальные условия для работы. И эти условия касаются не только техники безопасности, механизации и автоматизации. Женщина на работе должна быть уверена в том, что ее детям уютно и интересно в детском садике, что в свободное от школьных дел время ее ребенок занимается техническим творчеством в кружке или спортом в школьной или городской спортивной секции. К сожалению, положение дел в таких важных социальных сферах, как здравоохранение, народное образование, бытовое и культурное обслуживание населения города оставляет желать лучшего.

Каждая мать хочет видеть своего ребенка здоровым и счастливым. Но если он заболел, то окажут ли ему квалифицированную врачебную помощь в поликлинике? На III пленуме ЦК Компартии Узбекистана серьезной и справедливой критике были подвергнуты отдельные факты бездушного отношения медиков к маленьким пациентам. Низким остается уровень диспансеризации и медицинского обслуживания детей в дошкольных учреждениях и общеобразовательной школе. Крайне слаба материально-техническая база родильных домов и детских лечебно-профилактических учреждений, а самое главное — низка квалификация отдельной части врачей и среднего медицинского персонала. Это обязывает женсоветы медицинских учреждений совместно с руководством и общественными организациями активнее проводить определенные партией и государством меры, которые позволят успешно сочетать материнство с активным участием в трудовой и общественной деятельности. Шире применять для женщин-матерей неполный рабочий день или сокращенную рабочую неделю, а также надомную форму труда.

Серьезные проблемы имеются и в дошкольном воспитании. Так, число неудовлетворенных заявлений о выделении путевки в дошкольное учреждение на сегодняшний день в городе составляет 13 тысяч. В то же время исполком горсовета народных депутатов, многие предприятия Ташкента не принимают должных мер по строительству детских садов и яслей. Да и в тех, которые действуют, растет заболеваемость детей, не всегда соблюдаются санитарно - гигиенические нормы, допускаются серьезные нарушения в организации питания детей. Кому, как не женсоветам, следует взять под свой контроль искоренение всех недостатков в работе дошкольных учреждений, строительство и введение в строго запланированные сроки новых.

Большой отряд женщин трудится в общеобразовательных школах, средних специальных учебных заведениях, вузах, вносит значительный вклад в воспитание и обучение подрастающего поколения. Однако следует признать и то, что крайне медленно осуществляется школьная реформа, внедряются компьютеризация и другие прогрессивные методы обучения. И это в столице, которая располагает и необходимой материальной базой, и научными кадрами для этого.

Забота о подрастающем поколении — это в первую очередь забота женская. Поэтому женсоветы должны вплотную подключиться к реализации реформы общеобразовательной школы, укреплению ее связи с производством. В особой заботе женсоветов нуждаются воспитанники школ-интернатов и детских домов.

Слушая выступление на конференции директора детского дома № 23 Э. А. Матвеевой, многие вновь и вновь задавали себе вопрос: почему в наше мирное время не пустуют детские дома, почему при живых родителях дети остаются сиротами? Пора перестраивать воспитательную работу в коллективах и по месту жительства, предъявлять особые требования к неблагополучным семьям, утверждать здоровый быт. И в этом должны свое веское и твердое слово сказать женские советы по месту жительства. И если каждый из них сумеет удержать от распада одну или две семьи, то сколько детских судеб обретут покой и счастье? Естественно, когда ребенок живет с родителями, и неестественно, когда он растет, хотя и в добротном, и в ласковом, и в теплом, но все же не в родительском доме.

Забота о детях — это еще и забота о будущем нашей страны. С какими понятиями они войдут в мир взрослых, какое духовное и культурное наследие получат от своих воспитателей. Эту ответственность вместе с родителями и учителями должны разделить и женские советы. Организация досуга, создание клубов по интересам, приобщение к миру искусства, театра, музыки и кино, забота о физическом развитии детей, а в связи с этим создание широкой сети спортивных площадок и спорткомплексов — такой круг забот определили для женских советов своими выступлениями делегаты Н. Иркаходжаева, Г. Степаненко, Б. Мирбабаева, Т. Булгакова, Д. Абдурахманова, Л. Давыдова, Г. Нуруллаева, С. Азизова, А. Каххарова, Л. Ачилова. Эти и другие задачи нашли отражение в принятой делегатами конференции резолюции.

На конференции были избраны Ташкентский городской совет женщин и делегаты на V съезд женщин Узбекистана.

Л. ДЕРГУНОВА.



**НА СНИМКАХ: в зале Ташкентской городской конференции женщин; в перерыве между заседаниями делегаты (слева направо) Л. Захарова, А. Просина и У. Абдурахманова обмениваются впечатлениями; перед делегатами конференции выступает народный вокально-хореографический ансамбль «Бает» Дома культуры Октябрьского района.**

Фото М. Нуриддинова.

## *Приглашение к разговору*

**У ташкентцев есть немало добрых традиций, которые помогают сообща решать многие вопросы развития города. Участвуя в коллективных хашарах, трудовые коллективы возводят объекты социально-культурного и бытового назначения, жители озеленяют улицы и площади. Отрадно, что в городе не только появляются новые современные здания, благоустроенные жилые дома, но и сохраняются исторические и архитектурные памятники.**

**Как говорилось на XXI съезде Компартии Узбекистана, Ташкент может и должен стать городом нового социалистического типа, высокой культуры, образцового общественного порядка. Но в решении этого вопроса сделано далеко не все. Особенно обидно становится, когда хорошее дело портят мусорные свалки или захламленные балконы, выжженная трава, сломанные деревья или оставленные незасфальтированными после прокладки подземных коммуникаций улицы. Не изжит еще формализм в организации социалистического соревнования по месту жительства, не на должном уровне остается культура поведения в общественных местах. Медленно перенимается положительный опыт, накопленный в вопросах развития городов других братских республик.**

**Публикуя сегодняшний материал, мы приглашаем жителей нашего города продолжить разговор о том, как общими усилиями сделать Ташкент краше, уютнее, благоустроеннее, превратить его в образцовый город.**

**За образцовый город**

# ПОЗАИМСТВУЕМ ЦЕННЫЙ ОПЫТ

В городе, борющемся за звание образцового, все должно гармонично сочетаться: и внешний облик — благоустроенность микрорайонов, зелень улиц и площадей, ухоженность домов, радующие глаз элементы малых архитектурных форм и внутреннее содержание —это прежде всего высокая культура его жителей.

В течение двух лет отпуск я проводил в Прибалтике — в Литве и Эстонии. Все увиденное там невольно сопоставлял с Ташкентом. И в большинстве случаев наш город оказался, к сожалению, в проигрыше. Начну с чистоты, которая привлекает внимание в первую очередь. Образцовая чистота как в Литве, так и в Эстонии, не только в столицах, но и в обычных городах и поселках. А когда идешь по нашему городу, возникает чувство стыда за груды строительного мусора и кучи гниющих отбросов, которые продолжают «украшать» многие улицы, например, Генерала Петрова, Малясова, 14-й и 15-й кварталы Юнусабада и особенно массивы Чиланзара. Предвижу в связи с этим возражения. Могут сказать, что Вильнюс и Таллин имеют население значительно меньшее, чем двухмиллионный Ташкент, да и по территории намного отличаются. Верно. Но ведь и возможностей у нас соответственно больше.

А с какой изобретательностью и вкусом украшены множеством разнообразных цветов скверы, улицы, фасады и балконы домов. В Ташкенте эти вопросы остаются без внимания. А ведь при нашем благоприятном климате можно было сделать наш город повседневно праздничным. Однако в отдельных домах вдоль многих улиц балконы заставлены старыми шкафами, а кое-где умудряются даже через дорогу с балкона на балкон перебрасывать на блоках проволоку с бельем. Хочется спросить и работников жилищных организаций, райисполкомов и нас самих — почему они могут содержать жилые дома в отменном состоянии, а мы нет? Это в равной степени относится к внутренним помещениям, к дворам и фасадам.

Теперь о транспорте и пешеходах. На первых порах я выглядел, наверное, странно. Приблизившись к нерегулируемому перекрестку, останавливался при виде автомашины. Останавливалась, как правило, и она. Водители автомашин, оказывается, любезно пропускают пешеходов! Только дело у нас. Того и гляди, чтобы не сбили, когда идешь даже на зеленый сигнал светофора. Там не забывают соблюдать правила движения и пешеходы. Даже при отсутствии приближающегося транспорта они терпеливо ждут разрешающего сигнала светофора, переходят улицы только в установленных местах. Во всех автобусах и троллейбусах Вильнюса объявляются в записи на литовском и русском языках остановки. У нас это делается от случая к случаю.

Еще один вопрос, как представляется, немаловажный — о культуре торговли. Для крупных магазинов Ташкента стали привычными продавцы, функции которых — пропускать в отделы очередные партии покупателей. Они никогда не посоветуют, что выбрать, не дадут нужную консультацию. Стоя «на часах» у входа в отдел, они забывают о своих прямых обязанностях. Ничего подобного в Прибалтике вы не увидите. Каждый магазин, включая и специализированные, обеспечены соответствующим количеством проволочных колясок или корзин различной формы. Вход без них в торговый зал, отдел не разрешается. Нет свободной коляски или корзины —будь, как говорится, любезен, подожди, когда кто-то выйдет и освободит их от покупок. Выполняют они, следовательно, двоякую функцию —емкости для покупок, что само по себе очень удобно, и регулятора числа покупателей. Вот вам и сочетание приятного с полезным. Нет, как это ни покажется для всех нас странным, проблем со стеклотарой. Ее беспрепятственно принимают и в пунктах приема стеклотары, и в продовольственных магазинах. При входе в торговое помещение магазина кассир за посуду, находящуюся все в той же проволочной корзине, выплачивает соответствующую сумму. Человек распределяет бутылки по ячейкам соответствующих ящиков, стоящих в углу магазина, берет нужные ему продукты и оплачивает их стоимость при выходе. Быстро и удобно. Почему же в нашем городе для того, чтобы сдать стеклотару, нужно потерять не один час?

Еще одна достойная заимствования особенность. В хлебобулочных отделах и магазинах покупатель берет из стопки квадрат оберточной бумаги и этим листком берет батон, буханку. Кто не согласится с тем, что это резонно?

В Таллине масса цветочных магазинов. Но поскольку нагрузка у их продавцов невелика, в отдельных из них наряду с цветами продаются различные национальные сувениры. Такое обслуживание было бы к месту и у нас.

Теперь несколько слов о культуре при оказании бытовых услуг. В Таллине выстиранное в прачечной белье каждого клиента завернуто оберточной бумагой в аккуратный пакет. Хорошо ведь? В часовых мастерских оплачивается по прейскуранту стоимость замененной детали и работы. У нас же в подобных мастерских, в частности находящейся у ЦУМа, взимают за «общий ремонт» даже тогда, когда выполняется копеечная работа.

Таковы вкратце впечатления и предложения. Хотелось бы знать мнения других ташкентцев о том, как лучше перенять положительный опыт, активизировать работу по превращению Ташкента в образцовый город.

М. АВРУКИН.



**Работники НПО «Конструктор» на благоустройстве территории по улице Тимирязева.**

Фото Т. Каримова.

**НОВОСТИ НАУКИ И ТЕХНИКИ**

## Паспорт АЗС

**С целью совершенствования работы автозаправочных станций научно-производственным объединением «Узавтотранстехника» разработан и внедрен на АТП № 145 паспорт АЗС. В нем содержатся все сведения, необходимые для эксплуатации станции, своевременного проведения обслуживания, ремонта и реконструкции.**

Внедрение паспортизации АЗС позволяет поддерживать оборудование, инвентарь и в целом здания и сооружения в исправном состоянии в соответствии с требованиями правил технической эксплуатации, пожарной безопасности, техники безопасности и промсанитарии, а также наладить учет движения топлива и смазочных материалов. Эксплуатация автозаправочной станции на 250—300 автомобилей с соблюдением таких правил способствует сокращению потерь топлива.

Специалисты объединения рекомендуют паспорт АЗС для применения на автотранспортных предприятиях различных отраслей народного хозяйства.

С. ПОЛЫНОВА.

## Подъемник гидравлический

**Ташкентским НПО «Технолог» разработан подъемник гидравлический, предназначенный для изменения высоты рабочего места маляра при окраске крупногабаритных изделий.**

Ранее они окрашивались с лестничных площадок, установка которых на разных уровнях увеличивала трудоемкость процесса. Внедрение новшества позволило увеличить производительность труда, улучшить качество окраски, условия работы.

М. БАГОНИНА.
(По материалам УзНИИНТИ).

**По следам наших выступлений**

## «Эх, прокачу!»

**Под таким заголовком в нашей газете 5 марта была опубликована критическая статья о недостатках в транспортно-экспедиционном обслуживании населения.**

**В ответе, направленном в редакцию начальником объединения «Ташгортрансэкспедиция» Ж. Д. Нуриддиновым, сообщается, что статья обсуждена на заседании совета объединения и в коллективах районных трансагентств. Факты, изложенные в статье, действительно имели место, что справедливо вызвало нарекания трудящихся.**

**К виновным приняты строгие меры наказания. Приказом по объединению № 92 от 13 марта 1987 года начальник Трансагентства № 8 В. М. Буренин отстранен от занимаемой должности, начальнику трансагентства № 10 А. А. Рахимову объявлен выговор. Выговоры объявлены также начальнику отдела эксплуатации объединения А. Т. Абдуназарову, начальнику группы контроля В. И. Гаврилину, водителям, обслуживающим магазин № 24,— В. Г. Глебову и В. Е. Баклыкову. Приемщик заказов при Саларской лесоторговой базе Х. Юсупов освобожден от занимаемой должности.**

**Совместно с Ташхозторгом приняты меры, направленные на открытие дополнительных приемных пунктов. В виде эксперимента в двух мебельных магазинах намечено оформить работников торговли приемщиками заказов по совместительству.**

**Объединением будут своевременно приниматься меры по всем критическим замечаниям, направленным на дальнейшее улучшение качества и культуры обслуживания населения.**

## Письмо не опубликовано, меры приняты

**«Я вдова погибшего на фронте военнослужащего, пенсионерка, в возрасте 78 лет, но еще работаю. Но вот появился новый сосед, и начались притязания на мой участок». Об этом пишет нам в редакцию Л. Савгучева. Ее письмо мы направили в Госинспекцию по благоустройству и надзору за индивидуальным жилищным строительством.**

**Начальник инспекции Е. Михайленко сообщила редакции: проверкой установлено, что действительно гражданка Е. Ананская, проживающая по улице Весны, 64, выкопала поглощающую яму на расстоянии 1,5 метра от жилого строения А. Савгучевой, за что на заседании административной комиссии исполкома Ленинского райсовета она оштрафована на 50 рублей, яма полностью ликвидирована.**

* * *

**Читательница Т. Черноглазова в письме в редакцию жаловалась на низкую культуру обслуживания агента справочного бюро пассажирской службы Среднеазиатской железной дороги Абдурахмановой. Как сообщила дирекция по обслуживанию пассажиров, письмо Черноглазовой обсуждалось на собрании службы. Факты подтвердились. За халатное отношение к запросу пассажиров агенту справочного бюро Абдурахмановой объявлен выговор. Она предупреждена, что при повторении жалобы она будет отстранена от занимаемой должности.**

**Читая ваши письма**

# Что нам стоит дом построить

С горечью, недоумением описывают свои мытарства новоселы в письмах, адресованных в редакцию.

С. Ясенева получила ключи от квартиры в июле 1986 года в кооперативном доме № 49 по проспекту Космонавтов.

— Пол, покрытый линолеумом, — пишет она, — весь в буграх. Выяснилось, когда мы его вскрыли, что там был «запечатан» строительный мусор: стружки, опилки. «Забыли» строители.

Далее, сообщает читательница, в одной из комнат потолок в пятнах от сырости, побелка в квартире отваливается. А что из себя представляет встроенный шкаф, вы убедитесь сами, едва попытаетесь открыть его дверцу. Очень капризно ведут себя двери, кое-как сколочены рамы. Не надо быть строителем, чтобы разглядеть эти недоделки. Дом, как мы выяснили, возводила бригада строителей из ДСК-2 Главташкентстроя. «Умельцы» исхитрились рапортовать о досрочной сдаче дома, бригада поощрена премией.

Воистину, что нам стоит дом построить...

Такими же ликующими были строки в рапорте о сдаче дома № 19 на массиве Юнусабад СБ-5. Работа не отличалась высоким качеством. Кое-как наклеены обои, с перекосом установлены рамы, плохо пригнаны двери. А хозяин квартиры № 69 А. Сычев, едва смирившись с одной проблемой, столкнулся с другой: до сих пор не может получить ни смесителей для ванны, ни кранов. Неоднократные обращения к прорабу стройки, к бригадиру сантехников, а также к председателю ЖСК «Железнодорожник» не дали пока никаких результатов. А казалось бы, чего проще — раз положено, так возьми. Но человека посылают из одной инстанции в другую.

— Это было в 1984 году, — с грустной иронией пишет А. Савичев, житель массива Чиланзар (квартал Д-20, дом 22, кв. 31). — Производился так называемый капитальный ремонт: побелка, наклейка обоев, были установлены дополнительные отопительные приборы. Казалось бы, душа должна радоваться. Даже пообещали заменить линолеум. Более четырех месяцев назад в квартире лопнула отопительная труба. Начальник ЖЭУ-35 Дадабаев обещал прислать сантехника, но пока не видим ни сантехника, ни труб.

Своеобразно решается вопрос о капитальном ремонте в доме № 16 по улице Строительной. В. Т. Владимиров пишет о том, что многие жильцы предпочитают делать ремонт за свой счет, потому что ремонтники применяют в своем деле метод «тяп-ляп». Долгие телефонные переговоры В. Т. Владимирова с главным инженером ЖЭУ пока безрезультатны, хотя правомерны и относительно замены сантехнического оборудования и линолеума.

Ветерану Великой Отечественной войны М. Д. Цапенко (Чиланзар, 24—42—30) на фронте пришлось рисковать своей жизнью, испытать много лишений. Так разве не заслужила эта женщина того, чтобы в мирной жизни ее окружили заботой, участием. И обращается М. Д. Цапенко в редакцию за помощью и защитой от не менее страшного врага — равнодушия тех, кто по долгу службы, совести призван без напоминания его выполнять. В ее квартире должны были установить радиаторы отопления, но не установили. Почему такая волокита?

— Всем ставят по-разному: кому по 13 секций, а кому по 4—5. Просила добавить мне четыре, на что слесари ответили, что добавят тогда, когда заплачу им 75 рублей («по блату»).

Комментарии, как говорится, излишни. Люди вынуждены обивать пороги вышестоящих организаций, тратить время на бесчисленные уговоры слесарей, сантехников, строителей, наконец, платить из собственного кармана, а точнее, расплачиваться за недоделки строителей, добывать краны, бачки, краску, обои, рамы — чуть ли не заново отделывать квартиру. В дополнительные сотни и тысячи рублей — слишком дорого обходятся нам такие стройки. Они могли бы стоить намного меньше, если бы каждый из строителей осознал личную ответственность за порученный участок, если бы бракоделов наказывали строже.

М. ОЙСТРАХ.

*По просьбе читателей*

**«Уважаемая редакция!**

**Сейчас развернуты большие строительные работы на жилом массиве Куйлюк-5. Хотелось бы узнать, каким он задуман, чем будет отличаться от других жилых массивов. И немного — о предусмотренном на XII пятилетку развитии Сергелийского района.**

**Семья Якубовых».**

**Штрихи генерального плана**

# *Завтрашний день Сергели*

Новый массив Куйлюк-5 будет почти таким же, как соседний, Куйлюк-5 «б». Эти два массива — один уже почти построенный, другой — строящийся представляют собой единый архитектурный комплекс. К концу пятилетки здесь, на землях бывшего Кашкургана, что в переводе на русский язык означает «группа холмов», будут жить 25,5 тысячи жителей Сергелийского района.

— Хотелось создать для них все бытовые удобства, — говорит главный архитектор проектов Аракел Грандович Хуршудов. — Поэтому решили съездить в Прибалтику, изучить там опыт градостроительства. Побывали в Вильнюсе, который славится подобными микрорайонами. Многим увиденным воспользовались в работе, что-то внесли свое, с учетом местных условий и возможностей строительной индустрии. В общем, проект получился удачным. Посмотрите на макет. Он заснят сверху: какой гармоничной, с какими мягкими плавными линиями, образованными подковообразными формами, будет большая жилая застройка. Сколько в ней зелени!

На массиве Куйлюк-5 «б» строители сделали почти все так, как мы, архитекторы, задумали. Жилье строилось одновременно с детскими садами, школами, магазинами, всеми учреждениями социального, культурно-бытового назначения.

По такому же принципу начал строиться и массив Куйлюк-5 «б». В чем же особенности этих микрорайонов?

— Это новый для нашего города, — поясняет автор проекта, — пространственно-пластичный прием создания жилых дворов, переходящих в уютные дворики, с детским садом, спортивными и детскими игровыми площадками, малыми архитектурными формами. Каждый такой дворик рассчитан на 2—3 тысячи человек. Замечу, что теперь такой прием используется в проектах и других жилых массивов.

Родственные микрорайоны свяжет между собой зеленый пешеходный бульвар, который протянется до арыка Тал. Здесь запроектирована благоустроенная зона отдыха горожан.

О перспективе развития всего Сергелийского района рассказал главный архитектор района Н. Я. Саидходжаев:

— Развитие района, — сказал он, — осуществляется в соответствии с генеральным планом столицы. Основная задача — соединение разрозненного и отдаленного Спутника с основной частью города. Предстоит сделать немало. Строительство массива Куйлюк-5 — только небольшая частица запланированной работы. Уже заложены котлованы под жилые дома на новом квартале «Дустлик» по одноименной улице. Началась реконструкция 16-го квартала Спутника. Скоро начнется строительство массива Сергели-8, в стадии проектирования массив Сергели-7, которые расположатся по улице Новосергелийской, напротив райкома партии. Только в этом году рассчитываем сдать в районе 132,1 тысячи квадратных метров жилья. Наряду с пятиэтажными домами поднимаются все новые и новые девятиэтажки серии I Т-СП, ТДСК-71/77, первенцы комбината объемно-блочного домостроения, будут и 16-этажные монолитные жилые здания. Район примет облик, свойственный большому современному городу.

Строительство жилья на новых массивах будет вестись в комплексе с объектами соцкультбыта и торговли. Будут, наконец, выполнены некоторые многолетние наказы избирателей депутатам. В частности, в центральной части района будут построены кинотеатр на 500 мест с танцевальным залом, дворец культуры, музыкальная школа, мебельно-хозяйственный магазин, центральная сберегательная касса, зоомагазин. По улице Московской со временем откроется магазин «Малыш».

В настоящее время ведутся отделочные работы в новой 7-этажной поликлинике, в конце этого квартала она должна быть сдана в эксплуатацию. В комплексе с новым родильным домом будет построено здание гинекологического отделения. Находится в стадии госприемки новое здание накопителя (регистрационного здания) в Ташкентском аэропорту.

Однако, говоря о перспективе развития района в целом, на наш взгляд, следует указать на некоторые упущения Главного управления капитального строительства. Так, ГУКСом до сих пор не заказана «Ташгипрогору» проектно-сметная документация на предприятия торговли и соцкультбыта для массива Сергели-1, на котором в прошлой пятилетке было построено только жилье. К новому учебному году готовится к сдаче межшкольный учебно-производственный комбинат на 600 ученических мест, где должна вестись подготовка учащихся по 18 рабочим профессиям. Однако ГУКС не предусмотрел для комбината технического оснащения, и Министерство просвещения УзССР не выделяет нужного оборудования. На чем же и как учить школьников? — «ломают голову» руководители Сергелийского райисполкома.

...Итак, много новоселий ожидается в Сергелийском районе. Хочется, чтобы они были радостными. Чтобы строители поработали на совесть и наилучшим образом воплотили в жизнь все то, что намечено в проектах архитекторов. Тем более что в районе бурно развивается своя строительная индустрия. В стадии освоения мощностей комбинат объемно-блочного домостроения, а рядом строится завод крупнопанельного домостроения № 5.

Район имеет благоприятные климатические условия, так как расположен вблизи протекающего Чирчика.

**В. ЛАПИНА.**

**На ВДНХ УзССР**

# Чтобы воздух был чистым

В последнее время на городских магистралях часто можно увидеть специальную передвижную лабораторию, измеряющую степень загрязнения воздуха. Работники ГАИ специальными приборами контролируют исправность автомобилей. Вызвано это возрастающей загрязненностью атмосферы. Именно поэтому проблема охраны воздушного бассейна волнует руководителей различных предприятий и организаций. Решению этой проблемы посвящена выставка, открывшаяся в павильоне «Ирригации».

Стенды, фотографии на выставке широко знакомят с работами, которые ведутся по охране воздушного бассейна на предприятиях Госкомводстроя УзССР. На каждом из 24 крупных промышленных предприятий отрасли действуют и строятся сооружения по очистке сточных вод, газоочистные и пылеулавливающие устройства. На головном заводе ЖБИ производственного объединения «Водиндустрия» действуют сооружения по очистке сточных вод. Мощность комплекса рассчитана на очистку 3 тысяч кубических метров воды в сутки. Очищенные стоки направляются на повторное использование, что позволяет сэкономить ежегодно около 600 тысяч кубических метров чистой воды.

Внимание посетителей привлекают и работы, ведущиеся на Капчугайском заводе железобетонных изделий. Учитывая отрицательное воздействие на организм цементной пыли, в закрытом складе цемента установлены системы пылеочистки. При этом значительно улучшилась культура труда, производительность труда повысилась в два раза. На предприятиях Госкомводстроя задействованы 4 мощные системы по очистке загрязненного воздуха. Пропускная способность систем 3,5 тысячи кубических метров загрязненного воздуха в час. Системы способствуют полной очистке загрязненного воздуха.

На Маргиланском деревообрабатывающем заводе создана и введена в эксплуатацию единая система очистки запыленного воздуха, включающая 2,5 километра трубопроводов, 16 мощных установок типа «Циклон ЦН», вытяжные вентиляторы.

**К. ЭРДАНОВ,**
сотрудник пресс-центра ВДНХ УзССР.

# «Вечерка» в кругу семьи

# Увлечь творчеством

Ответственные задачи по формированию идейно-политического, нравственного, трудового, интернационального воспитания учащихся на уроках и во внеурочное время на занятиях в кружках по интересам, в объединениях, клубах поставила перед педагогическими коллективами комплексная система смотров состояния массово-политической работы, развития художественного, технического творчества и физической подготовки школьников УзССР. Она преследует цель увлечь детей интересным делом, научить их ценить, понимать прекрасное в жизни и искусстве.

В осуществлении ее все более широкое участие начинают принимать творческие организации. Они проводят с ребятами творческие встречи, беседы, семинары, конференции, концерты.

Большое оживление во внеклассную, внешкольную работу вносит, проводимый ежегодно праздник искусств «Санъат байрами». В нынешнем году он проходит в рамках II Всесоюзного фестиваля народного творчества и посвящается 70-летию Великого Октября. Этот многожанровый, многокрасочный праздник начался вместе с приходом к ребятам весенних школьных каникул. В нем принимают участие победители первых туров художественного творчества по всем основным жанрам искусства. Уже продемонстрировали свое искусство школьники Сергелийского, Сабир-Рахимовского, Чиланзарского районов. 24 марта в концертном зале «Бахор» состоялось торжественное открытие Всесоюзной недели музыки для детей и юношества, где выступили лауреаты и победители районных конкурсов и смотров Кировского района.

Много интересного демонстрируют на городской выставке детского художественного творчества юные художники, скульпторы. С большим вдохновением выступают юные кукловоды, актеры, чтецы художественного слова в Республиканском театре кукол.

Заключительным аккордом массового конкурса юных талантов станет торжественное закрытие Всесоюзной недели для детей и юношества, которое пройдет 30 марта в концертном зале «Бахор».

На концертах, проходящих в эти дни, ребята демонстрируют все, чему научились, занимаясь в кружках под руководством опытных наставников. В каждой школе накоплен свой опыт работы по эстетическому, интернациональному воспитанию учащихся. Например, частыми гостями учащихся школы № 9 имени Г. Димитрова являются творческие союзы из Болгарии— такие, как детский ансамбль песни и пляски Хасковского окружного Дома культуры «Южняче», и другие. Знакомство с творчеством этого и других коллективов оказывает огромное влияние на интернациональное воспитание учащихся. В школе действует музыкальный лекторий, занятия в котором проводит музыковед А. Джаббаров. Член Театрального общества Узбекистана Г. Иргашев обучает учащихся игре на афганском рубабе. Частый гость у ребят и поэт Владимир Дементьев. Учащиеся и педагогический коллектив школы поддерживают тесную связь и с работниками кино, радио, телевидения. На главную роль в фильме «Тихоня», съемки которого будут вестись в школе, утверждена ученица Гузаль Аминова.

Эффективным средством воспитания становятся театральные студии. Такие студии успешно действуют, например, в школах №№ 21 и 70. Старшеклассники школы № 21 имени О. Ходжаева с помощью артистов Государственного узбекского драматического театра имени Хамзы поставили сцены из спектаклей «Заря революции» К. Яшена, «Бай и батрак» Хамзы, «Озорник» Гафура Гуляма и другие.

Однако, отмечая достигнутые успехи, следует подчеркнуть, что все же эта работа с творческими союзами подчас носит стихийный характер, несмотря на то, что постановление ЦК Компартии Узбекистана от 26 апреля 1986 года «О мерах дальнейшего совершенствования работы с творческой молодежью республики в свете решений XXVII съезда КПСС» нацеливает на активизацию совместной работы по эстетическому воспитанию школьников. Но о какой активизации может идти речь, если Союз композиторов республики для проведения Всесоюзной недели музыки для детей и юношества направил лишь четырех композиторов?!

А между тем сегодняшнее время требует от творческих союзов более внимательного отношения к организации свободного досуга юного поколения. Ведь эстетическое воспитание, способствующее развитию гармонической личности, занимает важное место в общей системе коммунистического воспитания, и ему нужно уделять особое внимание.

Надо отметить, что педагогические коллективы детских музыкальных школ, находящиеся под одной крышей с общеобразовательными школами, за долгие годы работы выработали единую педагогическую основу широкого музыкально-эстетического развития детей. Благодаря постоянному сотрудничеству, оказанию методической и практической помощи педагогов ДМШ были созданы хоровые коллективы, вокальные и инструментальные ансамбли, оркестры в общеобразовательных школах. Надо, чтобы традиции эти продолжались и теперь, когда детские музыкальные школы переданы в систему Министерства культуры республики.

**Н. ГАФАРОВА,**
заведующая кабинетом по музыкально-эстетическому воспитанию ГУНО Ташгорисполкома.





**Грани школьной реформы**

# С малых лет — к трудолюбию



Один из кабинетов труда в школе № 7 Сергелийского района оборудовали для младших школьников их шефы — работники завода кухонной мебели. Здесь верстаки с тисочками, специальные парты, стеллажи, наглядные пособия — одним словом, все то, что необходимо для приобщения ребят к полезной трудовой деятельности.

Не менее интересен в школе и класс технического обучения. Оборудование его монтировали сами старшеклассники под руководством педагогов и родителей. Многие приборы здесь — такие, как электронный экзаменатор, пульт управления, наглядные пособия, изготовили юные физики. В учебном процессе широко используются электроника, простейшие компьютерные системы. К примеру, с их помощью учитель за одну минуту может опросить сразу 30—40 учеников, которым для ответа на заданный вопрос достаточно нажать нужную кнопку. Внедрение эффективных форм обучения — одна из задач, которую успешно решает педагогический коллектив.

**НА СНИМКАХ:** ученица первого класса у электронного экзаменатора; красивые поделки рождаются на уроках труда; учителя Е. Э. Бутенко и В. Р. Хабибуллина готовятся к очередному уроку.

Фото Е. Лейтмана.

# Работе с «трудными» больше внимания

Из посещенных мною нескольких школ разных районов города мне так и не посчастливилось выявить хотя бы одну, в которой не было бы так называемых «трудных». Одни из них — на внутришкольном учете, куда ставят за серьезные нарушения дисциплины, проступки. Другие взяты на учет в инспекции по делам несовершеннолетних. Цифры не радуют, особенно, когда узнаешь, что они, как, например, на восьмом квартале Чиланзара, имеют тенденцию к увеличению.

— Воздействие на «трудных» — сложнейший участок воспитательной работы. Для работы с ними нужны особо талантливые люди, — говорит директор школы № 217 И. Е. Призментер. — Желательно, мужчины с твердым характером, энергичные, умеющие увлечь делом, убедить. Это касается, в частности, и должности инспектора по делам несовершеннолетних.

Думается, что не следует также формально подходить к вопросу о шефстве комсомольцев и коммунистов над подростками. Опекать их может и беспартийный. Главное, чтобы он был на это способен.

Слов нет, работа с «трудными» ведется и в школе, и по линии ИДН. Подключаются к их воспитанию лекторы, врачи, юристы. Практикуются выездные педсоветы. В школе № 184, например, систематически проводятся лекции по профилактике правонарушений. В этой же школе в прошлом году прошел показательный суд над несовершеннолетними, пойманными на месте преступления. Многих ребят он заставил задуматься над вопросом о том, что недопустимо нормами нашей жизни, законом. Но предупредительная работа должна вестись постоянно. Это наш гражданский долг. Ибо, не замечая зла, потому что у нас больше хорошего, доброго, отмахиваясь от него, а потому что бороться с ним, разоблачать его хлопотно, мы не сумеем преодолеть его. А способы борьбы подсказывает сама жизнь. Надо делать жизнь подростка интереснее, занимать его досуг. Но о каком досуге, может идти речь, например, на пятом квартале Чиланзара, где нет клуба для подростков, детских площадок, наконец. На шестом и восьмом кварталах площадки имеются, но чем они могут привлечь ребят? Выразительным чтением, шахматами и шашками? В этом отношении интересен опыт работы школы № 147 Ленинского района. Здесь создан отряд «Юный дзержинец», куда принимают школьников из 7—10-х классов. Руководит им один из завучей школы, математик Олег Юрьевич Калантаров. Дзержинцы собираются по мере надобности 2—3 раза в месяц. Они ведут предупредительную и разъяснительную работу среди ребят. Ну а с теми, у кого желание самоутвердиться, поскорее повзрослеть приобретает отрицательные формы, разговор уже ведет совет общественности, в который входят представители родительского и квартального комитетов, классные руководители, инспектор по делам несовершеннолетних.

— Однако скажу прямо, — говорит организатор по внеклассной и внешкольной работе школы № 147 Надежда Константиновна Корнеева, — никакие устрашения и разговоры не помогут, если не занять подростка какими-нибудь делом. У нас действуют 39 кружков. Особенно привлекает ребят кружок военно-прикладного многоборья, который ведет военрук школы В. И. Канельский. Эффективна и работа кружка технического творчества, которым руководит учитель по трудовому обучению С. И. Живницкий. Я считаю, что нам повезло с такими инициативными педагогами, как они. Но не только занятия в кружках дают эффект. Немаловажную роль играют и ежемесячно проводимые рейды по микроучастку, главная цель которых выяснить, чем занимаются дети.

Большое внимание уделяется работе с «трудными» и в школе № 217. Здесь упор сделан на изучение домашней среды детей, начиная с первого класса. Это способствует своевременному вмешательству педагогов в воспитательный процесс в семье. Большую помощь в этой работе оказывает школе оперативный комсомольский отряд дружинников базового предприятия.

—Нам повезло, что руководит этим отрядом инженер Рафаэль Гануд, — говорит директор школы И. Е. Призментер. —Это энергичный, деловой, умеющий увлечь ребят человек. И хотя не все проблемы решены, но то, что трудных стало меньше, уже что-то значит.

Далек от самоуспокоенности и Олег Юрьевич Калантаров, руководящий клубом «Юный дзержинец».

—Работа эта трудная, — говорит он. —И в ней возможны и победы, и неудачи. Всегда надо быть начеку и, не прекращая, вести борьбу за человека. И, конечно, более заинтересованно и энергично действовать всем ответственным за дело воспитания детей.

В этом Олег Юрьевич особенно прав: действовать всем заинтересованно и ответственно! Но всегда ли бывает так? К сожалению, нет. Так, первоклассника К. из школы № 93 определили в детдом только через полгода после того, как лишили родительских прав его отца и мать. В настоящее время требуется определить в интернат другого ученика из этой же школы — и опять та же медлительность. А между тем мальчик предоставлен самому себе.

Вопросы с определением подростков в специализированные учебные заведения, если другие меры воспитательного воздействия не эффективны, должны решаться быстро и оперативно! От этого в немалой степени зависит, каким вырастет человек.

Преодолевать формализм, активизировать все средства воспитательного воздействия, объединять усилия школы, базовых предприятий, воспитательных ИДН в борьбе за становление человека — это сегодня одна из главнейших задач нашей воспитательной работы.

**С. РАБИЧ.**

**представляем новую рубрику**

# «За домашним столом»

**Сегодня «Вечерка» в кругу семьи» приглашает своих читателей, в основном читательниц, за семейный стол. На него мы теперь регулярно будем «выставлять» сезонные блюда. Причем такие, которые можно сделать быстро и которые полезны для здоровья. Предлагать эти витаминные угощения будет один из известных кулинаров нашей республики, мастер-повар, отличник советской торговли Шариф Гулямович Салихов.**

**Но прежде чем Шариф-ака представит свои блюда, мы хотим в новой рубрике коротко представить его самого.**

**30 лет работает он в системе общественного питания, является автором многих фирменных блюд, созданных на основе узбекской национальной кухни, альбома «Узбекские национальные блюда» и других изданий по кулинарии. Он также победитель многих представительных конкурсов кулинаров.**

**Его рецепты мы будем регулярно публиковать под новой рубрикой «За домашним столом».**

ЗЕЛЕНЬ В НАШЕМ ДОМЕ

Наступила весна — не только самое прекрасное время года, но и время пополнения организма витаминами, которые мы растратили за зиму. Их очень много в фруктах и овощах, произрастающих на территории нашей республики и имеющихся сейчас на прилавках магазинов и в рыночных рядах.

Вот, например, щавель и шпинат. К сожалению, их у нас употребляют пока мало. Между тем. тот же шпинат у многих народов не одну сотню лет пользуется славой исключительно полезного для здоровья продукта. Это подтверждают и современные химические исследования. Так, 100 граммов шпината содержат в среднем 700 миллиграммов солей калия, 80 миллиграммов магния, 3 миллиграмма железа и до 50 миллиграммов витамина С. Кстати, именно с этим связана рекомендация употреблять шпинат в сыром виде, потому что при подогревании кислород воздуха разрушает витамин С.

Вот один из рецептов.

САЛАТ ИЗ ШПИНАТА

Листья молодого свежего шпината перебирают, хорошо промывают, нарезают и кладут в салатницу. Затем посыпают мелко нарезанным зеленым луком.

Хорошо взбивают простоквашу, смешивая ее с растительным маслом и лимонным соком. Затем добавляют мелко нарезанное куриное яйцо и зелень петрушки, соль и черный молотый перец. Все это снова хорошо перемешивают и заливают шпинат этой смесью. Украшают салат дольками яйца.

На 200 граммов шпината — лука зеленого 40 граммов, масла растительного — 30 граммов, один стакан простокваши, 3 яйца. Это количество витаминного салата — на семью, состоящую примерно из шести человек.

На такое же количество людей —

САЛАТ ИЗ ЗЕЛЕНОГО ЛУКА С СЫРОМ

Сваренное вкрутую яйцо очищают от скорлупы, нарезают кубиками. Вымытый зеленый лук мелко нарезают и перемешивают с яйцом. Сыр пропускают через терку. В салатницу кладут приготовленный зеленый лук с яйцом, сверху заливают сметаной и посыпают протертым сыром, затем оформляют зеленью. Соль и перец — по вкусу, лук зеленый — 300 граммов, яиц — 3 штуки, сыра — 120 граммов, сметаны — 1 стакан.

Когда ваше семейство управится с салатом, предложите им еще одно витаминное блюдо —

СУП КАРТОФЕЛЬНЫЙ С ЩАВЕЛЕМ

Картофель нарезают дольками, морковь — мелкими кубиками. Петрушку тоже нарезают, а репчатый лук шинкуют и пассеруют. Листики щавеля тщательно промывают и нарезают. В кипящий бульон кладут пассерованные коренья и репчатый лук, доводят до кипения. Затем кладут картофель и варят 15—20 минут, а потом добавляют щавель и варят 5—8 минут.

При подаче на стол в тарелку кладется сметана и добавляется мелко нарезанная зелень.

На шесть человек — 200 граммов щавеля, 250 граммов картофеля, 40 граммов моркови, 60 граммов репчатого лука, 60 граммов сметаны, 40 граммов масла.

**Ш. САЛИХОВ,**
мастер-повар.

# В подарок — песня

«Мы рады, что записали спектакль «Дитя мира» на видеомагнитофон! Нам очень полюбился ваш голос. Желаем вам счастья!». Это письмо, пришедшее из-за океана в Москву, стало приятным сюрпризом для заслуженной артистки РСФСР Людмилы Сенчиной.

— Оно напомнило мне о недавней поездке по Соединенным Штатам, — говорит певица. — Вместе с советскими и американскими школьниками, группой Стаса Намина и певцом Джоном Денвером я участвовала в спектакле «Дитя мира». Везде нас встречали переполненные залы, теплота и доброжелательность зрителей. Это стало ярким доказательством того, что простым американцам близка и понятна главная идея спектакля — всеобщий мир, дружба между СССР и США, между всеми народами нашей Земли.

В эти весенние дни у Сенчиной обычные заботы. Репетиции, концерты, встречи со слушателями.

— На днях я вернулась из Ленинграда, — рассказывает она. — В городе на Неве закончилась запись телевизионных программ, созданных в сотрудничестве с Мишелем Леграном. С известным французским композитором я познакомилась во время XII Всемирного фестиваля в Москве. Именно тогда родилась идея подготовить совместное выступление, записать пластинку.

Искусство Людмилы Сенчиной привлекает внимание многих известных композиторов и режиссеров. Она была первой исполнительницей ряда песен А. Пахмутовой, Д. Тухманова, В. Гаврилина, Л. Квинт. Пела романсы и русские народные песни. Большим творческим успехом стали ее роли в кинокартинах «Вооружен и очень опасен», «После ярмарки», «Волшебная сила искусства». Широта жанрового диапазона актрисы говорит о непрекращающемся поиске своей песни, своего образа.

Сейчас Центральное телевидение готовит новую концертную программу, в которой будет использован большой опыт работы Сенчиной в театре и кино. Зрители познакомятся не только с новыми песнями, но и с изменившейся исполнительской манерой популярной певицы.

**В. МАЛЮТИН,**
корр. ТАСС.

Москва.



**Сегодняшняя мода демократична и терпима к любым вкусам. Желание угодить капризным модницам известный французский модельер Пьер Карден выразил в коллекции оригинальных женских шляп (на снимке).**

Фото АП — ТАСС.

**Веселые строки**

— Ты вчера был в кино один? — спрашивает жена мужа.

— Нет, конечно! Там было еще человек двести...

Муж, музыкант-любитель, хвастается перед супругой:

— Уже делаю успехи, Амалия! Снизу звонят, чтобы сделали мы потише радио.

Мастер дал ученику ведро с белой краской и послал его на третий этаж покрасить окна. Через час ученик возвращается:

— Окна уже готовы! Теперь, может, покрасить и рамы?

Первенство республики

# ДЗЮДО: ЗАБОТЫ ДЕВИЧЬИ

Можно любить или не любить женское дзюдо. Признавать его или не признавать. Но оно существует. И развивается.

В настоящее время национальные федерации женского дзюдо (или отделы федераций) созданы почти в 80 странах. Проведены четыре чемпионата мира. И как ни удивительно, наибольшего успеха на них добивались представительницы не азиатской школы (родина этого вида борьбы — Япония), а европейской. Тон задают дзюдоистки Франции и Великобритании. Не намного отстают от лидеров спортсменки ФРГ, Голландии, Бельгии и Дании.

В апреле исполнится три года, как Госкомспорт СССР издал приказ о развитии дзюдо среди женщин в нашей стране. Поклонницы нового вида спорта нашлись во всех союзных республиках —сейчас их уже около 20 тысяч. Состоялись семь всесоюзных первенств, по их результатам укомплектована первая сборная страны. И если еще в прошлом году на международных турнирах советские дзюдоистки выглядели робкими новичками, то в последнее время они все больше заставляют соперниц уважать себя. На недавнем турнире в Будапеште, например, они выступили на равных с опытными польскими дзюдоистками, завоевав три золотые, две серебряные и бронзовую медали (всего во взрослом дзюдо восемь весовых категорий, включая «абсолютную»). Первые места заняли Маргарита Михеева из Йошкар-Олы, Людмила Комыш из Архангельска и кировчанка Ирина Емельянова.

Как же на этом фоне выглядит женское дзюдо Узбекистана?

В целом мы пока не на первых ролях. Уступаем командам РСФСР и Ленинграда, Украины и Белоруссии. Но на прошлогоднем Кубке СССР очень неплохо зарекомендовали себя, например, андижанка Ирина Зиганшина, ташкентки Елена Шанина и Светлана Слинко, наманганки Альфира Шаркаева и Вера Мурашова... Представительница «Трудовых резервов» Мурашова, заняв в конце года второе место на юниорском турнире в Алма-Ате, первой среди узбекистанок стала мастером спорта по дзюдо. А вскоре к ней присоединились Зиганшина («Локомотив») и Шаркаева («Трудовые резервы»). Они выиграли открытый (с участием дзюдоисток Ленинграда, Туркмении и Казахстана) чемпионат республики...

Развитие любого вида спорта немыслимо без подготовки молодого пополнения. Смотром резерва стало первенство Узбекистана среди девушек, проведенное на днях в Наманган е. О нем следует рассказать подробнее.

Главными претендентами на победу в этом турнире специалисты называли сборные «Трудовых резервов» и «Мехната». Прогноз полностью оправдался: именно в таком порядке эти команды и возглавили турнирную таблицу.

Четыре представительницы «Трудовых резервов» (старший тренер В. Куприянов) стали первыми в своих весовых категориях. Начало положила самая легкая в команде (вес до 48 кг) Нигора Шамсутдинова. В финале она выиграла у мехнатовки Александры Маматовой. Такого же успеха вскоре добилась и Альфия Газизянова (до 48 кг), победившая Инну Коблову («Мехнат»). А в категориях до 52 и 56 кг все четыре финалистки были из «Трудовых резервов». Наталья Сальникова выиграла у Елены Ким, а Эрна Акопова — у Марины Дадажановой.

Существенный вклад в победу своей команды внесли Ольга Белозерова (до 61 кг), Ольга Юлдашева (до 66 кг), Ирина Шевченко, занявшие вторые места.

У мехнатовок (тренеры Р. Ким и Ю. Колодяжный), кроме уже названных спортсменок, отличились Лола Шорахмедова и Марина Сердюкова. Первая выиграла турнир в весе до 61 кг, вторая стала серебряным призером в тяжелой категории (свыше 72 кг).

Одна победительница и в составе сборной «Пахтакора» (старший тренер Б. Шнайдер) — без поражений прошла всю дистанцию ташкентка Надежда Воробьева (до 66 кг). Ее подруги по команде Любовь Шанина, Лилия Пирова и Зульфия Курбанова добавили очки за третьи места. Это позволило пахтакоровкам в итоге выйти на третье командное место.

О чем говорят результаты этого турнира?

Растут «география» и представительство женского дзюдо: на ковер выходили спортсменки семи спортивных обществ, представительницы разных городов. Если Ташкент, Андижан, Наманган и раньше поставляли кандидаток в сборную республики, то сейчас такими центрами зарекомендовали себя и Самарканд, и Ургенч... Курбанова и Пирова, к примеру, — воспитанницы ургенчского тренера С. Худайбергенова. И еще. Победительницам первенства Шамсутдиновой и Воробьевой всего лишь по пятнадцать лет. Специалисты отметили и других перспективных спортсменок, у которых успехи впереди. А значит, узбекистанскому женскому дзюдо расти и развиваться.

Хотя кто-то из нас может не любить его, не признавать, главное, что признают и любят этот вид спорта они, эти девчонки...

**В. БРАТОВ.**

# РАЗНЫЕ ЦЕЛИ ОДНОГО ТУРНИРА

Завершающий тур чемпионата Узбекистана по шахматам подтвердил закономерность успеха Александра Ненашева, который уверенно лидировал на всей «дистанции». Уже за день до финиша ташкентский мастер обеспечил себе победу, а в последнем туре прибавил еще одно очко — выиграл у С. Галахова (Бухара). В итоге — 12 очков из 15 возможных. Вместе со званием чемпиона он получил право представлять республику в полуфинале чемпионата СССР.

Острой была борьба за призовые места. Равные шансы перед завершающим туром имели ташкентцы Валерий Логинов и Рашид Зиятдинов — по 9.5 очка. Обоим мастерам надо было рисковать... Логинов на финише добился победы — над А. Параняном (Ташкент) — и получил «серебро». Его сопернику пришлось довольствоваться «бронзой» — он проиграл прошлогоднему чемпиону —мастеру М. Салтаеву из Чирчика.

А экс-чемпиону победа была необходима — надо было выполнять «программу-минимум»: остаться в высшей лиге на будущий год. Такое право сохраняется, по положению, за шахматистами, занявшими первые шесть мест в чемпионате. М. Салтаев справился с этой задачей: набрав 9 очков, он разделил 4—5 места с самаркандским мастером Алексеем Барсовым. Последнюю «путевку» в высшую лигу получил кандидат в мастера Яков Гейслер (Чирчик), набравший 8 очков.

Есть еще одна особенность у этих соревнований. Нынешний чемпионат был одним из самых молодых по возрасту его участников. Ряд юных шахматистов, хотя и не занял высоких мест, проявил хорошую теоретическую и техническую подготовку. А недостаток турнирного опыта и был призван восполнить нынешний чемпионат республики.

(Корр. УзТАГ).

**«СПОРТПРОГНОЗ»:**

**РЕЗУЛЬТАТЫ 12-го ТИРАЖА**

**[21—24 марта]**

**1—2, 2—2, 3—X, 4—X, 5—1, 6—X, 7—1, 8 —1, 9—1, 10—X, 11—X, 12—1, 13—1.**

Примечание: первая цифра — номер пары команд, вторая цифра —, исход встречи.

(ТАСС).

**НА ПРИЗ ГОСКОМСПОРТА УзССР**

На футбольных полях Ташкента и области близится к завершению Всесоюзный турнир с участием команд первой лиги на приз Госкомспорта Узбекской ССР. Во вторник состоялась встреча между «Пахтакором» и рижской «Даугавой». Счет ничейный — 1:1. 27 марта состоится последняя встреча всесоюзного турнира «Пахтакор» — «Геолог», после которой в турнирной таблице наступит полная ясность.

Редактор
Т. М. КАЗАКБАЕВ.


реклама ○○○ объявления ○○○ реклама ○○○ объявления

ПРИГЛАШАЕТ

КЛУБ-КАФЕ «ЧАРОС»

ОН ОТКРЫЛСЯ НЕДАВНО ПО ул. ЛАХУТИ В РЕСПУБЛИКАНСКОМ ДОМЕ МОДЕЛЕЙ.

Посетители смогут приятно отдохнуть в уютном десертзале, где представлен широкий ассортимент прохладительных напитков и мороженого, послушать музыку.

В большом зале по средам и субботам проводится демонстрация моделей одежды.

Клуб-кафе «Чарос» ждет вас ежедневно с 15 до 22.00.

Транспорт — трамваи: 7, 11, 13, 24, остановка «Гостиница «Россия».

Ленинский трест столовых (телефон 56-17-25).

УСОВЕРШЕНСТВОВАННАЯ АКУСТИЧЕСКАЯ СИСТЕМА,
ФИЛЬТРЫ ДЛЯ «ОЧИСТКИ»
ЗВУКОВЫХ ЧАСТОТ —
ДОСТОИНСТВА ЭЛЕКТРОФОНА «ВЕГА-109-СТЕРЕО»

Полоса воспроизводимых частот — 50-18000 гц.
Максимальная мощность каждого канала — 2×15 вт.
Предусмотрена возможность подключения стереотелефона, радиоприемника, магнитофона.
Цена — 310 руб.




Бердское производственное объединение «Вега».

Что за прелесть ожерелье!

Яркие бусы, оригинальные клипсы, броши из цветной пластмассы, серьги, цепочки, кольца из недрагоценных металлов украсят и дополнят летний наряд.

Бижутерия (производства отечественных предприятий и ЧССР) имеется в продаже в магазинах оптово-розничного объединения «Алмаз».

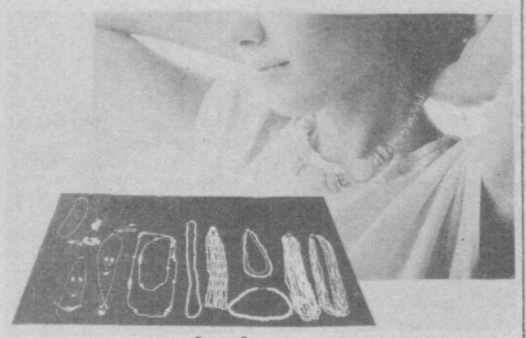

Республиканское оптово-розничное объединение «Алмаз» (телефон 33-17-04).
Узбекское рекламное агентство В/О «Союзторгреклама» (телефон 45-37-27).

К СВЕДЕНИЮ ПОСЕТИТЕЛЕЙ!

РЕСТОРАН «УЗБЕКИСТАН»

ПРИГЛАШАЕТ НА ВЫСТУПЛЕНИЯ ШОУ-ВАРЬЕТЕ МОСКОНЦЕРТА

«РИТМ-ГЛОБУС».

Начало программы — ежедневно в 21.00.

Билеты продаются в кассе ресторана.

ДОБРО ПОЖАЛОВАТЬ В РЕСТОРАН «УЗБЕКИСТАН»!

ЦВЕТОВОДЧЕСКИЙ КООПЕРАТИВ «НАРГИЗ»

ПРИНИМАЕТ ЗАЯВКИ

от организаций и населения

на приобретение различных цветов для банкетов, свадеб и других торжественных случаев, а также продает саженцы роз и других цветов по ценам, ниже рыночных.

Оплата — за наличный расчет и по перечислению.

Наш расчетный счет № 000463301 в Кировском отделении Госбанка г. Ташкента.

Наш адрес: 700084, г. Ташкент, ул. Д. Абидовой, 5 «а».

Электроника

УВАЖАЕМЫЕ ПОКУПАТЕЛИ!

В ТАШКЕНТСКОМ ФИРМЕННОМ МАГАЗИНЕ-САЛОНЕ «ЭЛЕКТРОНИКА»

МОЖНО ПРИОБРЕСТИ

недорогие малогабаритные магнитофоны марки:

«ЭЛЕКТРОНИКА-324/1», «ЭЛЕКТРОНИКА-302».

Цены — 144, 154 руб., а также интересную электронную музыкальную игрушку «ИВОЛГА», которая развивает у детей быструю реакцию, логическое мышление, усидчивость, музыкальную и зрительную память.

Наш адрес: 700000, г. Ташкент, ул. Гоголя, 38. Телефон 33-89-12.

СЕЛЬСКИЙ ДОМОСТРОИТЕЛЬНЫЙ КОМБИНАТ № 1

ОБЪЕДИНЕНИЯ «УЗАГРОПРОМСТРОЙ»

ВЫПОЛНЯЕТ РАБОТЫ

по ремонту квартир, строительству жилых домов и дачных домиков, индивидуальных и кооперативных гаражей

за счет средств населения — в Джизакской, Ташкентской и Сырдарьинской областях.

Жителям Джизакской и Сырдарьинской областей обращаться по адресу: 708800, Джизакская область, Пахтакорский район, г. Пахтакор, ул. Металлистов, 10, МПМК-422.

Жителям Ташкентской области обращаться по адресу: 702335, Среднечирчикский район, пос. Бинокор, СДСК-1. Телефон 57-20-10.

СОЮЗКОНЦЕРТ
УЗБЕККОНЦЕРТ

ДВОРЕЦ ДРУЖБЫ НАРОДОВ СССР имени В. И. ЛЕНИНА

1, 2, 3, 6, 7, 8, 9, 10 апреля в 19.30;
4, 5, 11, 12 апреля в 15.00 и 19.30

ПЕРВАЯ ТАШКЕНТСКАЯ ЮМОРИНА —

ВЕСЕННИЙ ПРАЗДНИК МАСТЕРОВ И ПОДМАСТЕРЬЕВ УЛЫБКИ,
ПАРАД-АЛЛЕ ЮМОРА И САТИРЫ.
«КОМАНДОВАТЬ ПАРАДОМ БУДУ Я», —
ПООБЕЩАЛ ОСТАП БЕНДЕР.

Его обещания постараются выполнить: в зрительном зале — жюри под участием и при руководстве известного писателя-людоведа и душелюба

Евгения САЗОНОВА.

— НА ЭКРАНЕ —

Луи ДЕ ФЮНЕС, Евгений ЛЕОНОВ, Леонид УТЕСОВ, Чарли ЧАПЛИН.

НА ЭСТРАДЕ —

ПОПУЛЯРНЫЕ АРТИСТЫ ЭСТРАДЫ, ТЕАТРА, КИНО,

ПИСАТЕЛИ-САТИРИКИ — ЛАУРЕАТЫ ПРЕМИИ «ЗОЛОТОЙ ТЕЛЕНОК» «ЛИТЕРАТУРНОЙ ГАЗЕТЫ»

И, МОЖЕТ БЫТЬ, ДАЖЕ...

Режиссер-постановщик — Эдуард СМОЛЬНЫЙ.
Художник-постановщик — Анатолий Исаенко.
Авторы сценария — Борис Горичев, Иосиф Топоровский.

Билеты продаются в кассах дворца с 14.00.

Принимаются заявки на коллективные посещения.

ВХОД ПЛАТНЫЙ. ЯВКА ОБЯЗАТЕЛЬНА.

К СВЕДЕНИЮ ГРАЖДАН, СДАЮЩИХ МАКУЛАТУРУ!

В приемных пунктах в дни выдачи будет производиться реализация абонементов на книгу

Р. Стивенсона «ВЛАДЕТЕЛЬ БАЛЛАНТРЭ».

28 марта по 50 абонементов и 29 марта по 100 абонементов на каждый приемный пункт.

Абонементы на книгу Р. Стивенсона «Владетель Баллантрэ» выдается только после одновременной сдачи не менее 10 кг макулатуры.

Абонемент гарантирует приобретение указанной в нем книги после сдачи 20 кг макулатуры.

Прием макулатуры на марки производится только при предъявлении абонемента.

Абонементы на книгу Р. Стивенсона «Владетель Баллантрэ» будут реализовываться 28 марта с 16.00, 29 марта с 9.00.

В остальные дни макулатура принимается для досдачи на полный набор комплекта марок к абонементам и производится прием в неограниченном количестве макулатуры и вторичного сырья с оплатой в соответствии с прейскурантом 52-01 закупочных цен на вторичное сырье: 2 коп. за 1 кг сданной макулатуры, 16 коп. за 1 кг сданного тряпья шерстяного, полушерстяного и 6 коп. за 1 кг сданного тряпья хлопчатобумажного, льняного и мешковины.

Режим работы приемных пунктов-магазинов: ежедневно, кроме пятницы, — с 9.00 до 18.00, перерыв — с 13.00 до 14.00, в пятницу — с 11.00 до 20.00, перерыв — с 14.00 до 15.00.

Абонементы на книгу Р. Стивенсона «Владетель Баллантрэ» будут укомплектовываться марками голубого цвета.

Инвалиды и участники Великой Отечественной войны обслуживаются вне очереди.

Принимается макулатура только увязанная в пачки, раздельно по видам: газетная, книжно-журнальная, бытовой картон и оберточная бумага от граждан независимо от места жительства, в порядке живой очереди.

УВАЖАЕМЫЕ ГРАЖДАНЕ!

Активная сдача макулатуры и вторичных текстильных материалов в приемные пункты-магазины на получение абонементов будет способствовать быстрейшему поступлению литературы в книготорговую сеть.

Телефон для справок 48-04-93.

Абонементы на книгу Р. Стивенсона «Владетель Баллантрэ» будут реализовываться и в последующие месяцы.

Ташкентское городское производственно-заготовительное предприятие.

ВНИМАНИЮ КНИГОЛЮБОВ!

МАГАЗИН «ВОЕННАЯ КНИГА» СКУПАЕТ КНИГИ У НАСЕЛЕНИЯ:




подписные издания художественной, детской и другой литературы по повышенным ценам, согласно ценнику, утвержденному Госкомитетом цен при Совете Министров СССР; букинистические издания по разделам:

художественная, научная (словари, энциклопедии, справочники), искусство, фольклор и другие издания, пользующиеся спросом у населения.

Согласно букинистическому прейскуранту, принимаются по повышенным ценам законченные подписные и отдельные издания выпуска 1946—1977 гг., а также выпуска 1977—1983 гг., которые не включались ранее в каталог-прейскурант и пользуются устойчивым спросом у покупателей.

Издания, пользующиеся повышенным спросом у покупателей, не вошедшие в каталог-прейскурант, изданные по 1983 год включительно, скупаются по их полной стоимости.

Новая продажная цена на них устанавливается на 20 процентов выше их покупательской стоимости.

Магазин «Военная книга» производит целевой книгообмен между покупателями. Для обмена принимаются издания, пользующиеся спросом у населения. В течение шестидесяти календарных дней лицу, сдавшему литературу, предоставляется возможность заменить в разовом порядке первоначальный вариант обмена.

Магазин производит букинистический книгообмен между книжными магазинами и гражданами. Обмену подлежат издания, пользующиеся повышенным спросом, эквивалентные по художественной ценности, качеству полиграфического оформления, цене, спросу.

УВАЖАЕМЫЕ ТОВАРИЩИ!

Внимательно просмотрите свою личную библиотеку и сдайте в магазин «Военная книга» издания, которые вам больше не понадобятся.

При сдаче книг необходимо иметь при себе паспорт или заменяющий его документ.

Адреса магазинов:

г. Ташкент, проспект Ленина, 40.

Часы приема книг — с 10.00 до 18.00; перерыв — с 14 до 15.00; выходные дни — воскресенье, понедельник.

г. Ташкент, ул. Сельмашская, военный городок.

Часы приема книг — с 10 до 18.00; перерыв — с 14 до 15.00; выходные дни — суббота, воскресенье.

ВНИМАНИЮ ТАШКЕНТЦЕВ И ГОСТЕЙ НАШЕГО ГОРОДА!

ГОРОДСКОЙ КЛУБ ЛЮБИТЕЛЕЙ КИНО

ПРИГЛАШАЕТ

НА РЕТРОСПЕКТИВНЫЙ ПОКАЗ

произведений выдающегося советского кинорежиссера

Андрея ТАРКОВСКОГО

В КИНОТЕАТР им. 25-ЛЕТИЯ УзССР
(ул. Ш. Руставели, телефон 53-65-87)
с 29 по 31 марта

НА ХУДОЖЕСТВЕННЫЕ ФИЛЬМЫ:

«ЗЕРКАЛО» — в 11 и 21.00.
«АНДРЕЙ РУБЛЕВ» — в 13, 16.00 и 18.30.

Принимаются заявки на коллективные посещения, работает касса предварительной продажи билетов.

ДОБРО ПОЖАЛОВАТЬ!

БЮРО ПО ТРУДОУСТРОЙСТВУ НАСЕЛЕНИЯ

ПРИГЛАШАЕТ

выпускников средних общеобразовательных школ и лиц, уволенных в запас из рядов Советской Армии,

В СРЕДНИЕ ПРОФЕССИОНАЛЬНО-ТЕХНИЧЕСКИЕ УЧИЛИЩА ВОЛГОГРАДСКОЙ ОБЛАСТИ,

готовящие рабочих по металлообработке и рабочих строительных профессий.

Организованная отправка — в августе 1987 года.

За справками и для предварительной записи обращаться по адресу: г. Ташкент, ул. Пролетарская, 4, подъезд 3, комната 5 и в районные пункты по трудоустройству при райисполкомах.


# ТЕАТР

**26 МАРТА**

ГОСУДАРСТВЕННЫЙ АКАДЕМИЧЕСКИЙ БОЛЬШОЙ ТЕАТР ОПЕРЫ И БАЛЕТА УЗБЕКСКОЙ ССР им. А. НАВОИ— в 19.00 **Томирис.**

ГОСУДАРСТВЕННЫЙ УЗБЕКСКИЙ АКАДЕМИЧЕСКИЙ ТЕАТР ДРАМЫ им. ХАМЗЫ —в 19.00 **Мотылек.**

ГОСУДАРСТВЕННЫЙ РУССКИЙ АКАДЕМИЧЕСКИЙ ТЕАТР ДРАМЫ им. М. ГОРЬКОГО — в 19.00 **До третьих петухов.**

ГОСУДАРСТВЕННЫЙ ТЕАТР ОПЕРЕТТЫ — в 18.00 **Звезда Востока.**

**27 МАРТА**

ГОСУДАРСТВЕННЫЙ АКАДЕМИЧЕСКИЙ БОЛЬШОЙ ТЕАТР ОПЕРЫ И БАЛЕТА УЗБЕКСКОЙ ССР им. А. НАВОИ — в 12.00 **Василиса Прекрасная,** в 19.00 **Отелло.**

ГОСУДАРСТВЕННЫЙ УЗБЕКСКИЙ АКАДЕМИЧЕСКИЙ ТЕАТР ДРАМЫ им. ХАМЗЫ — в 19.00 **Последний посетитель.**

ГОСУДАРСТВЕННЫЙ РУССКИЙ АКАДЕМИЧЕСКИЙ ТЕАТР ДРАМЫ им. М. ГОРЬКОГО — в 10, 12 и 14.00 **День рождения кота Леопольда,** в 19.00 **Зинуля.**

ГОСУДАРСТВЕННЫЙ ТЕАТР КУКОЛ — в 11, 13 и 15.00 **Белая сказка.**

ГОСУДАРСТВЕННЫЙ ТЕАТР ОПЕРЕТТЫ — в 11 и 13.00 **Волшебные буквы,** в 18.00 **Песне моей поверь.**

# КИНО

**26 МАРТА**

**Художественные фильмы:**

«ПОКАЯНИЕ» — **Дворец искусств** (17, 20.00). Телефоны: 44-21-34, 44-21-44.

«ТАЙНОЕ ПУТЕШЕСТВИЕ ЭМИРА» — **Чайна** (17, 18.45, 21.00). Телефон 77-06-20.

«ЕСЛИ ТЫ НЕ СО МНОЙ» — **им. 50-летия Ташсовета** (18.30, 21.00). Телефон 78-47-25.

«ТАЙНЫ МАДАМ ВОНГ» — **им. С. Рахимова** (по четным); **Восток** (по четным).

«ПЛЮМВУМ, ИЛИ ОПАСНАЯ ИГРА» — **Дружба** (по четным, нечетным).

«НОВЫЕ АМАЗОНКИ» — **им. 25-летия УзССР** (по нечетным); **Тинчлик** (по нечетным).

«ВЫКУП» —**им. К. Ярматова** (по нечетным).

«ПЛАТА ЗА ПРОЕЗД» — **Ватан** (18, 20, 21.30).

«ХОРОШО СИДИМ!» — **Искра** (по четным). Телефон 39-14-59.

«О ТОМ, ЧЕГО НЕ БЫЛО» — **им. Хамзы** (по четным).

**27 МАРТА**

**Художественные фильмы:**

«ПОКАЯНИЕ» — **Дворец искусств** (11, 14, 17, 20.00). Телефон 44-21-44, 44-21-34.

«ТАЙНОЕ ПУТЕШЕСТВИЕ ЭМИРА» — **Чайна** (11, 13, 15, 17, 18.45, 21.00). Телефон 77-06-20.

«ЕСЛИ ТЫ НЕ СО МНОЙ» — **им. 50-летия Ташсовета** (11, 13.30, 16, 18.30, 21.00). Телефон 78-47-25.

«ТАЙНЫ МАДАМ ВОНГ» — **им. С. Рахимова** (по четным), **Восток** (по четным).

«ПЛЮМВУМ, ИЛИ ОПАСНАЯ ИГРА» — **Дружба** (по четным, нечетным).

«НОВЫЕ АМАЗОНКИ» — **им. 25-летия УзССР** (по нечетным), **Тинчлик** (по нечетным).

«ВЫКУП» — **им. Лисунова** (по нечетным). Телефон 96-34-02, **им. К. Ярматова** (по нечетным).

«ПЛАТА ЗА ПРОЕЗД» — **Ватан** (14, 16, 18, 20, 21.30).

«ХОРОШО СИДИМ» — **Искра** (по четным). Телефон 39-14-59.

# ЦИРК

26 МАРТА в 19.30,
27 МАРТА
в 13, 16 и 19.30

**большие цирковые представления артистов Московского цирка в двух отделениях.**

ЦЕНТРАЛЬНЫЙ СТАДИОН «ПАХТАКОР»

ФУТБОЛЬНЫЙ МАТЧ

на приз Госкомспорта Узбекской ССР.

Встречаются команды:

27 марта в 19.00

«ПАХТАКОР» (Ташкент) — «ГЕОЛОГ» (Тюмень)

Билеты продаются.

Принимаются заявки на коллективные посещения.

Телефон для справок 41-30-23.

Исполком Ленинского районного Совета народных депутатов скорбит по поводу смерти участника революционных событий в Узбекистане, старейшего общественного работника исполкома

**ФЕЛЬДМАНА**
**Моисея Израилевича**

и выражает искреннее соболезнование близким покойного.

Вечерний Ташкент
4 стр.

Орган Ташкентского горкома Компартии Узбекистана и городского Совета народных депутатов.
Ордена Трудового Красного Знамени типография Издательства ЦК Компартии Узбекистана, г. Ташкент.

Адрес редакции:
700083 Ташкент,
ул. Ленинградская, 32.

ТЕЛЕФОНЫ ОТДЕЛОВ: партийной жизни и пропаганды — 32-57-83; советского строительства и народного контроля — 32-53-38; промышленности, транспорта и связи — 33-08-74; городского хозяйства, торговли и быта — 32-56-83; капитального строительства — 32-55-83; науки и учебных заведений — 33-45-84; военно-патриотического воспитания, физкультуры и спорта — 32-55-32; культуры — 32-56-80; информации — 32-53-78; писем и массовой работы — 33-29-70; иллюстраций — 32-55-37; общественной редакции — 33-99-42, 32-53-66; рекламное приложение «Ташкентская неделя» — 32-56-84; объявлений — 32-57-27.

Р. 09653. Внутренние полосы подписаны в 19.30 (по графику — 17.00). Индекс 64691. В. 2383. 1, 2, 3, 4, 5, 6, 7, 8, 9, 10, 11, 12