Вечерний Ташкент

Пролетарии всех стран, соединяйтесь!

Орган Ташкентского горкома Компартии Узбекистана и городского Совета народных депутатов

ГАЗЕТА ВЫХОДИТ С 1 ИЮЛЯ 1966 ГОДА ◉ № 70 (6. 261) ◉ Пятница, 27 марта 1987 года ◉ Цена 3 коп.

ПОЧЕТНЫЕ КРАСНОЙ СУББОТЫ

На вахте — локомотивные бригады

— Ленинские коммунистические субботники стали для нас боевым смотром трудовой активности коллектива локомотивного депо «Ташкент», — сказал на общедеповском собрании слесарь электроэкипажного цеха Н. Склюев. — И в этом году, я уверен, мы будем трудиться с высоким патриотическим подъемом и наивысшей производительностью труда...

Выступающие горячо поддержали оратора о проведении 18 апреля праздника труда.

Что предстоит сделать коллективу депо в день «красной субботы»? С этим вопросом мы обратились к секретарю парткома Э. П. Погребняк:

— Нынешний коммунистический субботник, который будет проходить в год 70-летия Великого Октября, знаменателен и тем, что многие работники депо стремятся прийти к празднику труда с отличными показателями. А 18 апреля 35 локомотивов будут выполнять рейсы на сэкономленном дизельном топливе. В цехах же, в соответствии с графиком, выйдут на свои места ремонтники. Остальные, свободные от основной работы, займутся благоустройством территории, посадками зеленых насаждений. Важное место в этот день займет работа по подготовке территории под строительство профилактория для работников депо. В фонд субботника ташкентские локомотивщики планируют перечислить 3,5 тысячи рублей.

Л. БЛИНДЕР.

В поддержку инициативы москвичей

Высокопроизводительным трудом решили ознаменовать труженики объединения «Техсложбытприбор» 117-ю годовщину со дня рождения В. И. Ленина. 18 апреля на своих рабочих местах будут трудиться 607 часовщиков, ювелиров, механиков. Они займутся ремонтом сложной бытовой техники. Всего в этот день работники объединения окажут населению 12 видов услуг на сумму более 15 тысяч рублей. Заработанные средства, переведенные в фонд субботника, составят 3,5 тысячи рублей.

—В день коммунистического субботника будут оказаны сверхплановые услуги, —говорит начальник отдела труда и заработной платы Ранса Ивановна Титова. —Полученная прибыль в размере 3.700 рублей также будет перечислена в фонд пятилетки.

145 служащих «Техсложбытприбора» будут задействованы на благоустроительных работах на улицах Ипподромной, Гайдара Ленинского района. Только на улице Весны ими будет очищено 800 погонных метров ирригационной сети. На улице Новополторацкого, где строится новый завод по ремонту сложной бытовой техники, труженики объединения очистят газоны на прилегающей территории.

18 апреля во Всесоюзном коммунистическом субботнике будут участвовать все 752 труженика объединения.

А. МАМАДЖАНОВ.

Внимание: проблема!

Технике — надежность

Коллектив авторемзавода № 1 имени И. В. Стрельцова в прошлом году переоборудовал более 500 большегрузных автомобилей под сжатый природный газ — вместо 350 по заданию. Но парадокс — значительное ускорение не радует тружеников предприятия. Их беспокоит дальнейшая эксплуатационная судьба газобаллонных автомашин.

Основная задача завода — вернуть автомобилю его ресурсы. И сделать это как можно с меньшими затратами, с высокой гарантией надежности. Автохозяйства нескольких областей присылают к нам вышедшую из строя технику и после тщательного ремонта получают ее обратно. Мы осуществляем сборку двигателей «ЗИЛ-130», выпускаем полуприцепы и переоборудуем большегрузные автомобили в газобаллонные.

Экономичные, безупречные в экологическом отношении газобаллонные большегрузы до недавнего времени были нашей гордостью, достижением. Мы неуклонно наращивали их выпуск.

Но дальнейшая судьба автомобилей, вышедших за ворота завода, коллектив до недавнего времени уже не интересовала. А она оказалась нелегкой. Получилось так, что переоборудованные большегрузы стали нынче обузой из-за нераспорядительности отдельных служб, в частности нехватки газозаправочных станций, о чем уже газета писала. Надо полагать, их создание поможет облегчить участь начатого всеми нами дела — нового и нужного в народном хозяйстве. Так дальше продолжаться не может.

Именно с учетом перспективы развития общественного транспорта самого различного назначения мы и строим сегодня свою работу. Совсем недавно на заводе получено и смонтировано прогрессивное в ряде отношений оборудование. Это штамповочный пресс, автопогрузчики. Порадовало и конструкторско - технологическое бюро, изготовившее для заводчан импульсные моечные машины. Четыре таких агрегата уже внедрены и в значительной мере облегчают процесс качественной очистки и мойки деталей после разборки двигателей.

Пришли перемены и в литейный цех, где установлена сталеплавильная печь, позволяющая резко увеличить объем стального литья.

Одновременно происходила замена старого, отслужившего свой срок оборудования и на других участках производства — электросварочного трансформатора и 10 тельферов для погрузки запасных частей. С целью последующей механизации погрузочно-разгрузочных работ и сокращения удельного веса ручного труда установлен новый козловой кран. Намечается модернизация обкатных стендов для проверки собранных двигателей. Три таких стенда уже получены нами, и вскоре можно будет всю нашу продукцию подвергать самому тщательному контролю в заданных режимах.

Коллектив рабочих, инженерно-технических работников не впервые выполняет сложные и по-своему необычные задачи. Сегодня это современное производство, работать на котором честь для любого труженика. Я знаю не один случай, когда отец приводил к нам своего сына, затем к труду здесь приобщался их внук и даже правнук. О наших заводских династиях мы уже как-то рассказывали.

Стремление не уронить марку завода, прославить ее свойственно многим нашим людям. Заслуженную славу снискала бригада коммуниста В. Чузева, специализирующаяся на сборке двигателей. Работая на территории ташкентской автоколонны № 2519, она сумела добиться самых высоких результатов и заслуженно признана сегодня лучшим коллективом объединения «Узавторемонт».

Не уступает этому коллективу другое производственное звено, занимающееся изготовлением полуприцепов «2 УПС-10». Им руководит опытный мастер своего дела О. Карпов. В шеренге правофланговых идут и другие бригады. Хочется добрым словом вспомнить токаря механического участка В. Лифашина, фрезеровщика Г. Гринина, сверловщика М. Ибрагимова, слесаря С. Юлдашева. Многие из них взяли нынче обязательство встретить 70-летие Великого Октября достойным трудовым подарком — выполнением плана двух лет двенадцатой пятилетки.

Впереди большой объем работы. Могу только заверить наших заказчиков: техника будет надежной. Так велит рабочая совесть, таково требование времени.

Х. МУСАДЖАНОВ,
директор авторемзавода № 1.

Раньше срока

Отвечая делом на Обращение ЦК КПСС к советскому народу, коллектив фабрики офсетной печати ташкентского полиграфического производственного объединения «Матбуот» за счет повышения производительности труда и применения передовой технологии обязался на три дня раньше срока выполнить план квартала по выпуску школьных учебников. Уже изготовлено один миллион 425 тысяч экземпляров учебников. Массовым тиражом вышли детские книги «Самый человечный человек», «Прятки», «Салом, Яхшилик».

Одновременно предприятие выпустило различные буклеты, проспекты, серию красочных тематических плакатов, посвященных 70-летию Великого Октября,— «Ленин, Октябрь, мир», «Власть — Советам», «Земля—крестьянам» и другие, более десяти наименований. При этом сэкономлены офсетная краска, клей, марля и другие полиграфические материалы на сумму свыше 1,5 тысячи рублей.

К 7 ноября 1987 года коллектив фабрики изготовит печатной продукции на 2 миллиона 200 тысяч рублей, что на 50 тысяч больше запланированного.

М. ДОКТОРОВ.

Учебники для шестилеток

на фабрике офсетной печати ташкентского полиграфического производственного объединения «Матбуот» завершена подготовка к выпуску школьных учебников для шестилеток. Уже сделаны работы по фотонабору, запись и коррекция цветных оригиналов. К новому учебному году предприятие выпустит 744 тысячи экземпляров книг девяти наименований. Эту работу полиграфисты завершат, согласно плану, к 1 июля 1987 года.

Наш современник



Театру нужны перемены

Сегодня, в Международный день театра, открылся учредительный съезд театральных деятелей Узбекистана.

Мы рассказываем о делегате съезда ведущей артистке Ташкентского театра музыкальной комедии Людмиле Бессарабовой.

Она не просто талантливый мастер музыкальной сцены. Бессарабова ведет в коллективе большую общественную работу, является председателем секции УзТО и отнюдь не случайно избрана делегатом.

Искренняя боль за свое дело, горячая заинтересованность в нем — вот что в первую очередь отличает Людмилу Бессарабову. О проблемах театра, проблемах жанра она говорит горячо и взволнованно.

Можно очень искренне говорить о любимом деле, но только каждодневный труд и личное участие превращают слово в дело. Людмила Бессарабова утверждает свои принципы как раз на деле.

Современная музыкальная комедия, оперетта не должны стоять в стороне от актуальных проблем современности, считает она. И ее героини вместе с актрисой утверждают эти принципы на сцене. Анфиса в спектакле «Сладка ягода», Вика в «Песне моей поверь», Ханифа в музыкальной комедии «Рай в шалаше» — эти и другие ее героини — даже из спектаклей классического репертуара, из постановок, повествующих о делах давно минувших дней, — живут проблемами и заботами сегодняшнего дня. Именно поэтому они так близки современному зрителю, так волнуют его.

У нее хорошие сценические данные и не менее хорошая школа — после Наманганского музыкального училища Людмила закончила Ленинградский институт театра, музыки и кинематографии, где занималась под руководством одного из признанных мастеров жанра. И вот уже более десяти лет работает в Ташкентском театре музыкальной комедии.

У ташкентского театра, как и у всей оперетты в целом, немало острых проблем. Решать их Людмиле Бессарабовой и ее товарищам по искусству. По актрисе чувствуется — она готова к этому.

И больше всего волнует ее и ее коллег сегодня, насколько действенной, принципиальной будет перестройка, огромную роль в которой призван сыграть учредительный съезд театральных деятелей Узбекистана.

Ю. КАЗАЧЕНКО.

НА СНИМКЕ: Л. Бессарабова.

Фото Л. Гусейнова.

Красное знамя — победителю соревнования

Победителем Всесоюзного социалистического соревнования по итогам минувшего года признан коллектив хлебозавода № 1 производственного объединения «Ташкентхлеб». Он удостоен переходящего Красного знамени ЦК КПСС, Совета Министров СССР, ВЦСПС и ЦК ВЛКСМ с занесением на Всесоюзную доску почета на ВДНХ СССР. Награду труженикам предприятия 26 марта в торжественной обстановке вручила заместитель Председателя Совета Министров Узбекской ССР С. У. Султанова.

Идет двухмесячник леса и сада

Чтобы не наверстывать упущенное

— Как идут посадки?—спрашивает Нина Илларионовна Степанова, начальник отдела озеленения управления благоустройства Хамзинского района, связавшись по телефону с парткомом АТП-4.

— На закрепленной территории уже высажено более 500 декоративных и 300 плодовых деревьев, за которыми организован уход, — слышится ответ на том конце провода.

Судя по полученным сегодня сводкам, незначительно отстали от этого коллектива труженики завода мостовых железобетонных конструкций. Сотни деревьев, в числе которых орешина, урюк, высадили по Ахангаранскому шоссе комсомольцы района. Приняв участие в хашаре, около двухсот юношей и девушек разбили новый микросквер, очистили 350 погонных метров ирригационных сетей, провели подрезку деревьев, вскопали цветники. И вот уже на массивах Лисунова появилось 15 тысяч кустарников японской айвы, сливы, писарды, лингуструма. А всего по району посажено более 38 тысяч деревьев и кустарников.

— И все-таки на сегодняшний день можно было сделать гораздо больше, — с сожалением говорит Н. Степанова. — Коллектив нашего управления немногочисленный, поэтому мы обратились к помощи предприятий и учреждений. Каждому распределили участки и количество посадок. Но не торопятся с работами по озеленению ЖКК ДСК-1, заводы СТО, кирпичный, «Ташсельмаш», ЖБИ-2, Узбумкомбинат, макаронная фабрика, Узкультторг, спецДЭУ-1. Кончается март, но многие предприятия только начали перечислять деньги на закупку посадочного материала. То и дело слышишь отговорку: до конца двухмесячника еще времени немало, успеем посадить, что запланировано.

Да, немало можно было бы сделать, если бы по-деловому отнеслись к поставленной задаче, не списывая ее в ранг второстепенных, все 60 (!) предприятий и организаций Хамзинского района. С полным основанием это замечание можно отнести к предприятиям и организациям и других районов.

Время летит быстро, и вряд ли можно будет с пользой для дела нагнать упущенное. Ташкент — столица Узбекистана, и не к лицу ее труженикам, жителям, благоустроителям занимать последнюю строчку в сводке о ходе посадок по республике.

К. ОЛЬГИНА.

Рассказывает выставка

Сотни работниц швейного производственного объединения имени 50-летия Узбекской ССР и Компартии Узбекистана посетили передвижную выставку, посвященную 60-летию движения «Худжум». Она подготовлена сотрудниками Ташкентского филиала Центрального музея В. И. Ленина.

Экспонаты, выставленные в клубе предприятия, рассказывают о роли Октябрьской революции в раскрепощении женщин Востока, об активистах этого движения. Широко представлены фотодокументы, отражающие и сегодняшний день, участие женщин в производственной и общественной жизни республики.

(Корр. УзТАГ).

Сообщение

Исполком Ташгорсовета извещает, что 30 марта 1987 года в 16.00 в большом зале заседаний Ташкентского обкома Компартии Узбекистана (проспект Узбекистанский, 9) состоится десятая сессия Ташкентского городского Совета народных депутатов двенадцатого созыва.

На рассмотрение городского Совета вносятся следующие вопросы:

1. О задачах Советов народных депутатов по мобилизации трудовых коллективов и населения города на выполнение решений XXVII съезда КПСС по ускорению перестройки городского хозяйства и достойной встрече 70-летия Великого Октября.

2. О ходе выполнения просьб и критических замечаний, высказанных на сессиях городского Совета народных депутатов в 1986 году.

Регистрация депутатов будет производиться с 15.00.

Исполком Ташгорсовета.

Завтра Ташкентскому городскому Совету народных депутатов исполняется 70 лет

28 марта 1917 года Ташкентский городской Совет рабочих депутатов и Совет солдатских депутатов слились и образовали Ташкентский городской Совет рабочих и солдатских депутатов. Этот день считается днем рождения Ташсовета.

Алло, редакция!

ГОРОД НА ПУТИ ПЕРЕСТРОЙКИ

20 марта в общественной редакции газет «Вечерний Ташкент» и «Тошкент оқшоми» состоялся диалог по прямому проводу. По объявленным заранее телефонам председатель Ташгорисполкома Ш. Р. Мирсаидов отвечал на вопросы трудящихся и жителей столицы Узбекистана, связанные с предстоящей 30 марта десятой сессией Ташкентского городского Совета народных депутатов девятнадцатого созыва, а также на все другие вопросы по развитию, благоустройству, улучшению работы многоотраслевого городского хозяйства.

Заранее, 10 марта, в «Вечерках» были опубликованы приглашения к откровенному разговору и тезисы к сессии «О задачах Советов народных депутатов по мобилизации трудовых коллективов и населения города на выполнение решений XXVII съезда КПСС по ускорению перестройки городского хозяйства и достойной встрече 70-летия Великого Октября».



До начала диалога

Журналист: Спасибо, Шукурулла Рахматович, за то, что вы согласились на беседу с нашими читателями по прямому проводу. Число наших читателей растет с каждым годом, увеличивается количество поступающих писем. За прошлый год редакция получила 27 тысяч писем. Кроме того, в регулярно проводимых диалогах по прямому проводу было задано более тысячи вопросов, высказано много предложений, критических замечаний. Вы знаете, что у нас работает общественная редакция, в которую можно позвонить, высказать свои замечания, предложения и жалобы. В общественной редакции дежурят юристы, где по телефону можно получить любые юридические консультации.

В этом году редакция получила уже более 7 тысяч писем, зарегистрировано более тысячи звонков в общественную редакцию. Среди писем — многие по вопросам городского пассажирского транспорта, бытового обслуживания, телефонной связи, упорядочения названий улиц, жилых микрорайонов.

— Задавайте, я готов ответить на ваши вопросы и вопросы ваших читателей.

(Окончание на 2-й стр.).

Новые известия

ТАСС: ХРОНИКА. ФАКТЫ. СОБЫТИЯ

ЛОНДОН. С призывом к премьер-министру Великобритании Маргарет Тэтчер поддержать усилия по укреплению мира и дать позитивный ответ на советские предложения по ликвидации в Европе всех ядерных ракет средней дальности выступили активисты лондонского отделения движения за ядерное разоружение и ряда других английских антивоенных организаций. Десятки людей пришли к резиденции премьер-министра, чтобы передать в канцелярию главы английского правительства петицию, в которой подчеркивается необходимость принять конкретные меры по избавлению человечества от угрозы ядерной войны. «Мы выражаем надежду, — говорится в документе, —что предстоящие консультации в Москве будут вестись в атмосфере дружбы. Мы надеемся на ваш позитивный подход к проблемам разоружения».

БОНН. «От контроля над вооружениями — к разоружению. К положению дел на женевских переговорах после Рейкьявика» — так озаглавлен вышедший здесь в свет сборник документов, подготовленный группой экспертов Гессенского фонда исследования проблем мира и конфликтов. В нем подчеркивается, что при наличии политической воли в настоящее время существуют все возможности повернуть вспять гонку вооружений. Авторы отмечают важное значение предложения СССР о ликвидации советских и американских ракет средней дальности в Европе. Они убеждены, что такое соглашение возможно заключить уже в текущем году.

СТАМБУЛ. Вслед за небывалыми для этого времени года снегопадами и метелями, свирепствовавшими над Стамбулом в течение целой недели, на 6-миллионный город обрушились проливные дожди. За прошедшие сутки, по данным турецкой метеослужбы, выпало рекордное за последние годы количество осадков. Потоки воды затопили многие кварталы города.

ВАРШАВА. В Варшаве завершилось 53-е заседание постоянной комиссии Совета Экономической Взаимопомощи по сотрудничеству в области радиотехнической и электронной промышленности. На нем были обсуждены и согласованы материалы, касающиеся результатов работ, которые проводятся в рамках реализации комплексной программы научно-технического прогресса стран — членов СЭВ до 2000 года. Комиссия одобрила перспективную программу развития многосторонней специализации и кооперации в производстве изделий радиотехнической и электронной промышленности до 2000 года.

БОНН. Предложение СССР о ликвидации ядерных ракет средней дальности в Европе дает возможность добиться решающих сдвигов в области разоружения и открывает перспективы освободить планету к 2000 году от оружия массового уничтожения. Об этом заявил в Киле член Всемирного совета мира, видный деятель западногерманского движения сторонников мира пастор Конрад Любберт. Необходимо, подчеркнул он, приложить все силы к тому, чтобы конструктивные предложения Советского Союза были как можно скорее воплощены в конкретные дела. Правительство ФРГ, продолжал К. Любберт, должно незамедлительно предпринять конкретные шаги в этом направлении. Речь идет в первую очередь о том, чтобы убрать с западногерманской территории американские ракеты и ликвидировать военные базы США.

ПАРИЖ. Судьба музея «Большой Лувр», над созданием которого уже несколько лет работают архитекторы и строители, оказалась под вопросом. Для завершения работ в срок необходимо, чтобы уже в ближайшее время было освобождено северное крыло дворца, которое до сих пор занимает министерство экономики, финансов и денационализации. В соответствии с утвержденным планом специально для чиновников этого министерства были построены несколько новых зданий в южной части Парижа. Однако они наотрез отказываются уступить свои обжитые кабинеты в центре города. Министр-делегат по вопросам бюджета Ален Жюппе заявил журналистам, что и речи не может быть о переезде министерства и что пусть лучше музей убирается в другое место.

ПОДЗЕМНЫЕ ТОЛЧКИ

26 марта в 17 часов 57 минут сейсмическая станция «Ташкент» зарегистрировала подземные толчки. Эпицентр землетрясения в восьмидесяти километрах к северо - востоку от Ташкента — на территории Чимкентской области в Казахстане.

Сила толчков в эпицентре около шести баллов, в Ташкенте — четыре, в Чимкенте — три с половиной, в Гулистане — три балла.

(УзТАГ).

Алло, редакция!

ГОРОД НА ПУТИ ПЕРЕСТРОЙКИ

(Окончание. Начало на 1-й стр.).

Диалог

Время – 17.00. Звонят все три телефона. Оля, Алла и Лиля записывают вопросы и передают председателю Ташгорисполкома Ш. Р. Мирсаидову.

— Здравствуйте, товарищ председатель, — слышится звонкий девичий голос, — я слышала, что после 25 лет можно встать в очередь на получение квартиры. Так ли это?

—Почему после 25 лет, можно и после 17 лет.

— Что нужно, чтобы встать в очередь на получение квартиры?

— Нужно иметь 5-летнюю прописку, и можно встать на очередь по месту работы или по месту жительства в райисполкоме.

— У нас на работе квартиры не дают.

—Вы где живете?

— В Кировском районе, в общежитии.

—Вот и несите заявление в Кировский райисполком. Вас обязаны поставить в очередь на получение жилья. Если откажут, приходите в горисполком.

— Спасибо.

Гладков П. М. — житель дома на улице Шмидта, Бердикулов —рабочий «Ташсельмаша»:

ВОПРОС: Что намечается сделать в нынешней пятилетке по развитию наземных видов пассажирского транспорта?

— В двенадцатой пятилетке решено построить и ввести в эксплуатацию трамвайных линий общей протяженностью 29 км и троллейбусных сетей протяженностью 93 км. Для улучшения энергоснабжения наземных видов пассажирского транспорта будет построено 25 тяговых энергоподстанций. Дальнейшее развитие получит и производственно-техническая база трамвайно-троллейбусных и автобусных хозяйств. В нынешнем году будет обеспечен ввод трамвайного депо по ул. Гафура Гуляма мощностью 250 вагонов. К концу пятилетки предполагается ввести троллейбусное депо на 150 машин. Подлежит реконструкции действующий вагоноремонтный завод трамвайно-троллейбусного производственного управления.

Планируется ввод в эксплуатацию автопарков на массиве Куйлюк, в Сергелийском районе, таксомоторного парка на массиве Юнусабад и ряда других объектов.

ВОПРОС: А что предпринимается для улучшения культуры обслуживания населения на транспорте?

— Уже разработан и осуществляется комплекс организационно . технических мероприятий по повышению качества и культуры обслуживания. С апреля вводится новая система оплаты труда водительского состава и ремонтных рабочих, в которой основными критериями оплаты труда водителей будут выполнение рейсов, соблюдение графика и качество работы.

В настоящее время разработаны оптимальные варианты схемы организации движения всех видов наземного городского пассажирского транспорта, что также будет способствовать стабилизации его работы.

С первого апреля этого года все автобусные хозяйства переходят на бескассовое обслуживание, на оплату проезда абонементами. Об этом уже рассказывалось в «Вечерках».

— Я Султанов— рабочий объединения «Средазэлектроаппарат». Мой вопрос такой:

— В свое время был пересмотрен в городе режим работы предприятий, организаций и учреждений, оказывающих населению услуги. Но их работа оставляет желать много лучшего. Что предпринимается исполкомом в части упорядочения режима работы предприятий сферы обслуживания?

— Режим работы предприятий и организаций сферы обслуживания систематически пересматривается с учетом пожеланий трудящихся города. Делается это и сейчас в связи с переходом ряда предприятий и организаций на двух-, трехсменный режим работы.

В настоящее время в системе Главного управления торговли имеются 1.395 магазинов, из которых 611, или почти 44 процента сегодня работают в полторы смены. 1.180 магазинов работают в воскресные дни, 1.052 —без выходных. Это соответственно 85 и 75 процентов от общего их количества. Практически все продовольственные магазины работают в воскресные дни, 896 из 943 работают без выходных дней.

В городе 156 дежурных магазинов по реализации населению продовольственных товаров.

ВОПРОС: А как же бытовое обслуживание?

— В настоящее время управлением бытового обслуживания получены согласованные предложения по упорядочению работы предприятий отрасли от 35 промышленных объединений и крупных предприятий. Сегодня в Ташкенте функционирует свыше 1.980 бытовых точек, из которых 869, или 44 процента от общего количества работают в полторы смены, 243 — в две смены. В субботние дни работают 1.748 точек, в воскресные дни — 1.543, или соответственно 88 и 78 процентов от их общего количества. Круглосуточно работают 96 точек. Работа 250 объектов бытового обслуживания продлена до 22—23-х часов.

Бытовые объекты, расположенные непосредственно на промпредприятиях, в организациях и учреждениях, в обязательном порядке согласуют свою работу с их рабочим днем. Дни и часы их работы определяются с участием администрации и общественных организаций.

В связи с переходом промышленных предприятий на двух-, трехсменный режим работы Главным управлением народного образования Ташгорисполкома издан приказ об изменении режима работы дошкольных учреждений, который доведен непосредственно до всех исполнителей. Проведены анкетирование и индивидуальный опрос родителей о совершенствовании режима работы дошкольных учреждений. Кроме того, на каждом предприятии города были выявлены потребности в круглосуточном пребывании детей в детских садах. В итоге дополнительно открыто еще 33 группы с круглосуточным пребыванием. Во всех дошкольных учреждениях функционируют дежурные группы.

Сегодня в городе насчитывается 636 дошкольных учреждений, в том числе 392— местных Советов и 244— министерств и ведомств, предприятий и организаций. В них функционирует 396 круглосуточных групп.

Аналогичная работа проводится и в других организациях и учреждениях, связанных с обслуживанием населения.

Б. Ф. Ворсин —участник Великой Отечественной войны, ветеран труда:

— Я от всей души радуюсь, поддерживаю и одобряю новую форму работы Ташгорсовета. Советоваться с народом хорошо, но нужно, чтобы принимаемые решения полностью выполнялись.

Наш дом № 1 на массиве Бадамзар был заселен в октябре 1986 года, а газа и отопления до сих пор нет. Наступила весна, можно обойтись и без отопления. К осени, надеемся, сделают, а как быть без газа? Его не дают, ссылаясь на то, что дом заселен не полностью. Что предпринимается Ташгорисполкомом для того, чтобы принятые в эксплуатацию дома имели все инженерные коммуникации, способные исправно работать со дня сдачи дома?

— Решено увеличить состав рабочих и государственных комиссий по приемке жилья в эксплуатацию, чтобы они могли полностью проверить готовность домов. Повышен спрос со строительных организаций за 100-процентную готовность жилья. К строительным организациям принимаются и более строгие меры, вплоть до снятия домов с недоделками со статистической отчетности о выполнении плана. Нерадивые руководители привлекаются к дисциплинарной и партийной ответственности.

К. Хасанов — житель Акмал - Икрамовского района:

— Будут ли выделяться земельные участки для индивидуального строительства домов?

— Генеральным планом развития Ташкента и его пригородной зоны до 1990 года не предусмотрено выделение земель под индивидуальное строительство. В целях экономии городской площади и ускорения решения жилищной проблемы в городе увеличиваются объемы жилищного строительства в высотном исполнении. К концу 1990 года удельный вес высотного строительства (девять и более этажей) намечено довести в общем объеме вводимого жилья до 75 процентов.

И. К. Юнусов — ветеран труда, Луначарское шоссе:

— Читая тезисы, убеждаешься, какую огромную работу надо провести, какие нужны средства, чтобы обеспечить квартирами всех жителей города. Рекомендовал бы полнее использовать имеющиеся резервы. Многие лица имеют излишки жилой площади, которые образовались по разным причинам. Например, в двух-, трех- и даже четырехкомнатной квартире остался жить один человек или двое престарелых людей. Увеличение семьи не предвидится или вовсе исключено. Почему бы таким лицам не предложить меньшие квартиры? Для этого надо построить в лучших районах города дома с однокомнатными квартирами улучшенной планировки. В такие квартиры охотно переедут многие одинокие люди. Конечно, им нужно будет бесплатно помочь в перевозке домашних вещей.

— Исполком Ташгорсовета считает ваше предложение правильным и обращается к жителям, которые занимают большие квартиры, заявить о своем желании обменять их на меньшие.

Я. А. Немцов — ветеран войны и труда:

— Предлагаю провести тщательную инвентаризацию жилого фонда с целью выявления квартир, занятых жильцами, не имеющими на это право. В дальнейшем обязать ЖЭУ наладить постоянный контроль за этим.

— В настоящее время для этого принимаются соответствующие меры. После завершения этой работы результаты будут доведены до сведения жителей — будут опубликованы на страницах газет «Вечерний Ташкент» и «Тошкент оқшоми».

В. М. Власовец — рабочий объединения «Ташкентский тракторный завод имени 50-летия СССР»:

— В тезисах среди предприятий, которые получили квартир больше положенного по долевому участию, назван и наш тракторный завод. А администрация завода на собраниях партхозактива и других неоднократно сообщала, что Ташгорисполком задолжал заводу много жилой площади по долевому участию. Назывались суммы долга в миллионах рублей. Непонятно, кто же обманывает? Ответ на этот вопрос интересует многих наших работников.

— Ташкентскому тракторному заводу полагалось получить в течение 1981—1986 годов в счет переданных средств долевого участия 739 квартир. Фактически им получено с учетом выделенных квартир целевым назначением за счет средств местных Советов 935 квартир. Об этом было сказано на едином политдне во время встречи работников горисполкома с рабочими завода.

Луйк, Кадырова, Каримова, Котов, Бурнашевы (три семьи), Фокеева, Березкина, Алешина, Дружинина, Чернавина, Татаренко, Пересадова — жильцы домов №№ 11—13 по улице Пушкинской:

— Тезисы читали всем двором. Знаем, как тяжело с новыми квартирами и что не скоро предвидится обещанный слом наших домов. Несколько лет мы добивались их ремонта. Наконец, в декабре прошлого года начали ремонт, но вскоре бросили, практически ничего не успев сделать. На наши неоднократные жалобы ЖЭУ № 13 отмахивается. Просим: пусть доведут начатый ремонт до конца, помогут очистить двор от хлама и старых кладовок, чтобы было где играть детям.

— Ремонт ваших домов, включенный в план 1987 года, будет ускорен.

Казнис, Волошина и другие жители домов № 3 «а», № 12 по улице Наузы Казырабад:

— Просим ускорить передачу домов Главташкентстроя в местные Советы. Дома этого ведомства в запущенном состоянии. Руководители Главташкентстроя, его УЖКХ, ЖКК-1 на жалобы и заявления трудящихся не реагируют.

— В настоящее время в горисполкоме рассматриваются вопросы передачи домов Главташкентстроя в ведение местных Советов. По существующему положению, прежде чем передать дома, Главташкентстрой, как и любое другое ведомство, должен привести их в надлежащее состояние.

Те же и другие жители массива Наузы Казырабад:

— На массиве Наузы Казырабад множество проблем: нет молодежного клуба, кафе, спорткомплекса и т. д. Многие из проблем можно было бы решить на месте своими силами. Но для этого нужно, чтобы Чиланзарский райком партии, райисполком, его депутаты встречались с жителями массива. Пока они всячески избегают таких встреч. Не сможете ли вы нам помочь в организации таких встреч?

— Вопрос поднят правильно. Председателю Чиланзарского райисполкома О. Д. Исмаилову направим письменное указание встретиться с жителями массива и информировать о результатах встречи горисполком.

И еще один вопрос жителей этого массива:

— Предлагаем не в призывах с трибуны, а перед населением регулярно отчитываться работникам правоохранительных органов района о своей работе.

— Правильно ставится вопрос. Такая форма связи правоохранительных органов сегодня практикуется в городе. Но, видимо, встречи проводятся недостаточно регулярно. Будут приняты меры по улучшению этой работы, в том числе и в вашем районе. Надо сделать такие встречи систематическими.

А. М. Фурманова, жительница 13-го квартала массива Юнусабад:

— Почему в тезисах ничего нет о строительстве АТС?

— Это особый вопрос. До 1990 года в городе планируется обеспечить строительство и ввод в эксплуатацию 14 зданий АТС общей мощностью 190 тысяч номеров. Выполнение этой программы позволит в основном снять остроту этой проблемы. В нынешнем году будут установлены телефоны всем инвалидам Великой Отечественной войны, семьям погибших воинов, стоящим на очереди на начало 1987 года. Это 3.940 человек.

Необходимо сказать, что в одиннадцатой пятилетке мы не выполнили план строительства и ввода в эксплуатацию зданий АТС. Из предусмотренных к вводу планом пятилетки зданий АТС за счет средств местных Советов и средств долевого участия промышленных предприятий на 160 тысяч номеров фактически было введено лишь 70 тысяч номеров. Все это, естественно, усложнило удовлетворение законных требований населения об установке квартирных телефонов.

Положение на сегодня таково: на начало 1987 года в очереди на установку телефонов по городу всего состоят 146.580 человек.

Таджиев Насретдин, Хамзинский район:

— Почему название магазина «Дары леса» только на одном языке — русском, другие названия — только на узбекском, когда же будет наведен в этом порядок, а также в названиях всех улиц?

— Вы знаете, что принято постановление директивных органов о проведении в 1989 году переписи населения. В этом направлении принято и соответствующее решение исполкома, которым предусмотрен комплекс мер по подготовке и организации переписи населения, упорядочению названий улиц, жилых микрорайонов.

Работает топонимическая комиссия горисполкома. Упорядочение наименований улиц, микрорайонов предполагается завершить в октябре этого года.

Исянов С. И. — инвалид Великой Отечественной войны:

— Что может сделать Ташгорисполком, чтобы в городе хорошо работали бани и их хватало на всех? Мы согласны платить не 16 копеек, а значительно больше, лишь бы бани функционировали.

— Вопрос поставлен совершенно правильно. Недостает в нашем городе бань, а многие из действующих сегодня не отвечают современным требованиям. Практически не было построено ни одной бани в одиннадцатой пятилетке. На двенадцатую пятилетку намечается осуществить строительство трех бань по 110 мест каждая. Будут приняты меры и по улучшению технического и санитарного состояния действующих городских бань.

Исянов С. И. Еще один вопрос:

— Какие меры принимает горисполком для сокращения численности молодых мужчин в торговле и пополнения ими рабочего класса?

— Этот вопрос назрел уже давно. Но, к сожалению, решается пока медленно. В этом направлении разработан комплекс мер, которыми, в частности, предусматривается довести удельный вес работающих женщин в торговле к концу 1990 года до 80 процентов в общем числе торговых работников. В 1986 году удельный вес женщин составлял 74 процента, он увеличился по сравнению с 1985 годом на 3 процента.

Основным источником для вовлечения женщин в систему торговли являются школы-магазины. В этой системе подготовки кадров в 1986 году было подготовлено 800 человек, из них 90 процентов — девушки.

Группа жителей, улица Лисунова, 1-й квартал:

— Почему в нашем прекрасном городе, имеющем столько кинотеатров, не организована предварительная продажа билетов? Для работающего человека это очень удобно. Предлагаем организовать при каждом кинотеатре кассу предварительной продажи билетов.

— В настоящее время из 24 постоянно действующих кинотеатров в 11 работают кассы предварительной продажи билетов. Это такие кинотеатры, как Дворец искусств, «Чайка», «Казахстан», «Москва», имени 50-летия Ташсовета, и другие.

Что касается конкретно кинотеатра по ул. Лисунова, то в течение 3-х дней здесь будет функционировать касса предварительной продажи билетов.

Акрамов Т. А.— житель шестого квартала Чиланзара:

— При выходе со станции метро «50 лет СССР» отсутствует освещение на пути в сторону жилых домов 6-го квартала. Этим пользуются хулиганы. В то же время на выходе в другие стороны, где нет жилых домов, светло, как днем. Когда же будет нормализовано освещение в городе?

— Работниками соответствующих служб Ташгорисполкома с выездом на место уже рассмотрен данный вопрос. В течение двух дней наружное освещение при выходе со станции метро «50 лет СССР» будет сделано, а в срок до 1 мая с. г. освещение будет подключено к постоянной схеме питания.

Каримов А. С., Ишматов Б. И. — рабочие-строители:

— Предлагаем не строить мелкие точки по реализации продтоваров, а только большие универсамы. Это позволит высвободить мужскую рабочую силу для промышленности.

— Пока полностью это предложение не может быть принято. Надо учесть, что в городе сегодня не обеспечена комплексность застройки жилых массивов, особенно недостает предприятий торговли и бытового обслуживания. Примеры тому — массивы Юнусабад, Куйлюк и ряд других. Поэтому для ускорения решения этой социальной проблемы исполком идет по пути строительства как крупных общественно-торговых центров, магазинов типа «Универсам», так и по пути организации торговли в павильонах типа «Ветерок» и других.

А что касается высвобождения мужской рабочей силы из сферы торговли, то, как я уже отметил, в этом направлении ведется работа.

Немцов Я. А. — ветеран труда:

— Когда будет налажен действенный контроль за машинами треста «Автодормехбаза», которые вывозят мусор? К нам, по адресу улица Наманганская, 70, «мусорка» приезжает не более 2—3 раз в месяц.

Группа жителей улицы Лисунова, 1-й квартал:

— На улицах, остановках и в скверах очень мало урн для мусора. Просим разобраться в этом вопросе.

— В настоящее время исполкомом Ташгорсовета принято решение о совершенствовании структуры Главного управления благоустройства и его подведомственных подразделений. Этим решением даются большие права в решении благоустроительных вопросов непосредственно райисполкомам, которые будут в основном отвечать за весь комплекс благоустроительных работ на своей территории, в том числе и по вопросам уборки территории и вывозу мусора.

Думаем, что решение принято своевременно и поможет улучшению санитарного состояния нашего города.

Вопрос дополнительной установки урн будет рассмотрен и решен.

* * *

Время 19.00. Диалог по прямому проводу продолжается. В комнате душно, дежурные сидят, не вставая, и отвечают без перерыва уже два часа. Но звонки идут. В 19.30 по просьбе редакции диалог заканчивается. Но разговор с председателем продолжается.

В заключение диалога

На основе анализа почты и ответов на телефонные звонки мы решили задать вопросы некоторым министерствам и ведомствам республики.

Министерству энергетики и электрификации УзССР.

Как могло случиться, что мощности вступивших в строй в минувшем году двух теплоцентралей Ново-Чиланзарская и Северо-Западная не были использованы в нынешнем отопительном сезоне? Исполком в опубликованных тезисах информировал читателей, что это произошло потому, что не были выполнены своевременно работы по строительству теплотрасс от этих теплоцентралей.

Читатели наших газет хотят услышать конкретный ответ руководителей Министерства энергетики и электрификации УзССР: по чьей вине это произошло и как будут решаться эти вопросы в нынешнем году? А также хотят узнать, какие еще намечаются в городе мероприятия по обеспечению более устойчивого теплоснабжения потребителей.

Госплану Узбекской ССР и ВПО «Союзузбекгазпром».

Несмотря на принимаемые меры со стороны соответствующих ведомств, местных Советов города, все еще имеют место перебои в газоснабжении. Это наблюдается в дни резких понижений температуры.

На наш взгляд, объективно надо признать, что в этом повинны и мы, жители города. Чтобы поднять температуру в квартирах, включаем газовую плиту и горелки. Но, с другой стороны, вполне естественно, что летом мы сжигаем газа значительно меньше, чем в зимний период. А вот, как нам известно, лимиты на газ выделяются равномерно по кварталам и месяцам, без учета температуры наружного воздуха.

Нам кажется, что это не совсем правильно. В итоге такого планирования в летние месяцы —экономия, в зимние месяцы — перерасход. В целом же это затрудняет фактический учет использования газа, его действительную экономию. Ведь богатства в недрах земли не беспредельны.

Хотелось бы услышать от Госплана республики и ВПО «Союзузбекгазпром» ответ на этот вопрос.

Госснабу Узбекской ССР.

Работники треста «Ташремстрой» (бывшее управление по капитальному ремонту объектов городского хозяйства) в основном выполняют работы по капремонту жилого фонда местных Советов, жилых кооперативных домов, школ, дошкольных учреждений, объектов здравоохранения, культуры, кинофикации и других. Ежегодные объемы работ превышают 29 млн. рублей.

Казалось бы, делается все для того, чтобы обеспечить капитальный ремонт в строго установленные сроки и при хорошем качестве. Однако не всегда все зависит от треста. Практически все ремонтные работы должны быть завершены, как правило, до начала следующего осенне-зимнего периода, то есть до 1 октября ежегодно. А распределение фондов не учитывает этого. Фонды, особенно на сантехнические материалы и оборудование, не покрывают потребностей, а кроме этого, их дают не в первом полугодии, а во втором, когда подготовку к зиме надо уже завершать.

Мы обращаемся к Госснабу республики: можно ли решить этот вопрос положительно, чтобы трест «Ташремстрой» мог работать ритмично и качественно?

— Хорошие вопросы, — сказал в заключение Ш. Р. Мирсаидов, —будем надеяться, что товарищи названных министерств и ведомств помогут нам. Что касается нас, работников горисполкома, также постараемся решить все поднятые в беседе и в письмах в редакцию и горисполком вопросы. О выполнении ряда пожеланий, критических замечаний доложим уже на сессии горисполкома 30 марта.

Журналист: Шукурулла Рахматович, последний вопрос, если можно:

— Будет ли в дальнейшем практиковаться подобное гласное проведение сессий городского Совета народных депутатов? Что по этому поводу можно сказать сегодня? Мы считаем, начатая практика, когда советуются с народом, безусловно, будет способствовать улучшению деятельности Советов, сокращению поступающих в исполком и вышестоящие органы заявлений, жалоб граждан по вопросам развития городского хозяйства и решения социальных проблем.

Ответ. Многое зависит и от вас, журналистов «Вечерок». Что касается нас, то мы и дальше будем практиковать эту форму.

Ташкент сегодня

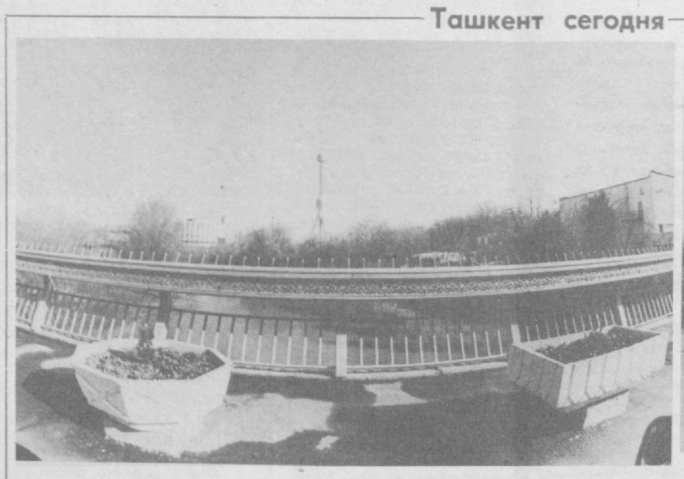





▲ Зона отдыха ВДНХ УзССР.
▲ Новые жилые дома в студенческом городке ТашГУ.
▲ Гостиница «Москва».
▲ Магазин спортивных товаров на площади Дружбы народов.



От редакции

В этой записи телефонного диалога приведены только основные вопросы и ответы. Чтобы привести весь диалог, длившийся два с половиной часа, потребовалось бы слишком много места. При этом многие вопросы повторялись. Председатель исполкома Ташгорсовета Ш. Р. Мирсаидов ответил на 64 заданных вопроса. В том числе 18 вопросов было задано на тему выделения и распределения квартир, 19 вопросов — больше всего — по улучшению благоустройства. Учитывая, что на сессии этому вопросу будет уделено особое внимание, в сегодняшней записи диалога сказано лишь об основном, принципиальном решении исполкома по улучшению благоустройства.

Остальные вопросы были по проблемам улучшения работы торговли и общественного питания, пассажирского транспорта, коммунального хозяйства, телефонной связи, охраны окружающей среды и другим вопросам развития многоотраслевого городского хозяйства.

Из общего числа вопросов на 28 дано исчерпывающее разъяснение. 36 вопросов направлены на дополнительное рассмотрение в отделы горисполкома и райисполкомы.

Решение исполкома Ташгорсовета прежде, чем вынести вопрос на обсуждение сессии, посоветоваться с народом, услышать его мнение о работе Совета, его исполкома, получить критические замечания и предложения о совершенствовании деятельности по руководству городским хозяйством значительно увеличило поток писем в редакцию.

Часть писем уже опубликована и будет публиковаться до начала сессии на страницах «Вечерок». Остальные письма будут переданы Ташгорисполкому для подготовки решения сессии, а также для использования в практической работе исполкома.

Хотелось бы сделать и замечания от редакции по поводу характера некоторых вопросов и поступивших писем. К сожалению, у некоторых товарищей прослеживалась тенденция: использовать телефонный диалог и стремление Ташгорисполкома посоветоваться с людьми, получить обоснованные критические замечания и деловые предложения, необходимые для дальнейшего улучшения работы в решении сугубо личных проблем. Анализ таких вопросов и писем показывает, что далеко не все еще избавились от иждивенчества, пассивности, стремления переложить решение даже самых мелких задач, посильных каждому, на чьи-то чужие плечи. Ожидание доброго дяди, который придет в чей-то дом, двор, подъезд или квартиру и наведет там образцовый порядок, а хозяевам при этом ни о чем не надо заботиться, вряд ли будут способствовать перестройке. Не лучше ли сменить пассивную позицию ожидания на активную позицию конкретных действий. Ведь хорошо известно, что перестройку каждому надо начинать с себя, со своего отношения к любому делу, каким бы большим или малым оно ни было.

Диалог к публикации подготовили
Т. МУХИТДИНОВ, В. АРКАДЬЕВ.

Сегодня—Международный день театра



В действии—договор о творческом содружестве



В Ташкентском государственном театре оперетты состоялось подписание договора о дружбе и творческом содружестве между Демократической организацией молодежи Афганистана в городе Ташкенте и коллективом театра.

А во Дворце культуры ТашГУ имени В. И. Ленина прошло первое мероприятие, намеченное договором: совместный концерт, в котором приняли участие ведущие артисты театра оперетты и студенты из Демократической Республики Афганистан. Концерт проходил в форме яркого, красочного театрального представления, ведущим которого был популярный герой узбекского фольклора и одновременно — герой музыкальной комедии ташкентского композитора Э. Салихова «Веселый грешник» Ходжа Насреддин (артист Юрий Летов).

Гостями концерта стали не только советские и афганские студенты, но и представители разных стран, обучающиеся в вузах нашей столицы, а также сотрудники афганского и монгольского консульств в Ташкенте.

Концерт, прошедший с большим успехом, стал новым проявлением дружбы советского и афганского народов, новым вкладом во взаимное обогащение национальных культур.

И. СЕМЕНОВА.

НА СНИМКАХ: выступают артисты Ташкентского государственного театра оперетты; на сцене — студенты из Афганистана.

Фото **М. Нуритдинова.**

Встречи с интересными людьми

Рядовой искусства

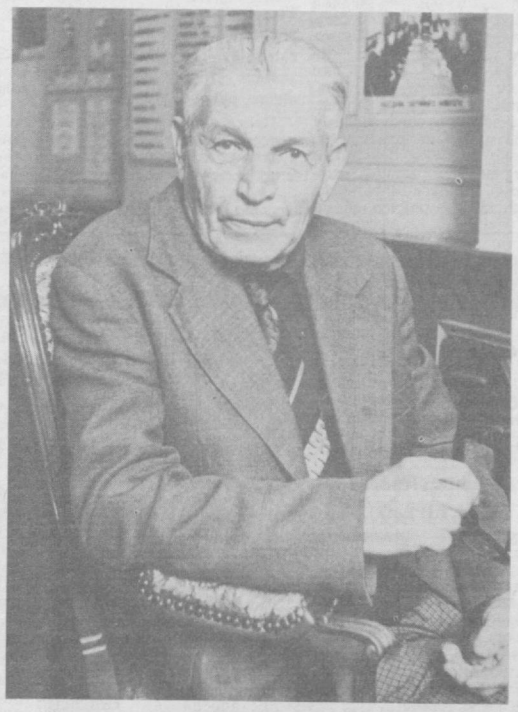

ФРАНЦУЗСКИЕ социологи как-то подсчитали, что на каждого жителя земли приходится... сорок секунд славы. Но эта цифра условна. «Властители дум» — поэты, художники, артисты всегда на виду. И стало чуть ли не аксиомой, что овации, цветы, юбилеи — постоянные спутники этих «звездных» профессий. Прекрасно понимаю, что именно ежедневный титанический труд принес этим людям почет и славу. Но порой вдали от наград и регалий оказываются «рядовые искусства», чей вклад не менее важен.

Коренные ташкентцы хорошо помнят книжный магазин на улице Карла Маркса. В его витринах в конце сороковых годов был устроен настоящий вернисаж. Прохожие подолгу простаивали возле картин учащихся художественного училища. Здесь были и работы Василия Александровича Иванова.

Учился Василий Александрович отлично, преподаватели пророчили ему большое будущее. Да и нельзя было не заметить дарование молодого художника. Курс графики в училище вел Г. Карлов. Он считал, что из Иванова получится великолепный иллюстратор. Филигранное владение пером, глубокое осмысление образов позволяли Иванову делать мастерские гравюры к произведениям Достоевского. Толстого. Не могли оставить зрителя равнодушным и яркие, сочные цвета акварелей.

— Учебу приходилось совмещать с работой, — вспоминает Василий Александрович, — но это была увлекательная пора! Писать приходилось много. Работал ночами, в выходные дни. А потом, буквально затаив дыхание, выносил работы на суд однокурсников и преподавателей. И вновь брался за дело...

Среди выпускников Ташкентского художественного училища имени П. П. Беньков много различных лауреатов, дипломантов, перед многими фамилиями пишут высокие звания: заслуженный, народный. Послужной список Иванова скромнее, хотя он прошел тернистый путь от поездного кочегара до старшего преподавателя Ташкентского института инженеров железнодорожного транспорта. Более полувека посвятил работе на железной дороге. Василий Александрович вел научную работу, подготовил ряд статей, а сейчас трудится учебным мастером. И все эти годы он не расставался с красками.

Несмотря на занятость, он постоянно старался находиться в «форме» — ежедневно делал наброски, эскизы, прорабатывал детали больших произведений.

Свыше тридцати лет Иванов плодотворно сотрудничает с институтской многотиражкой «Вперед». С репортерской оперативностью он откликается на все события—любая информация под его рукой мгновенно обретала емкую форму газетного рисунка. Листаю большой альбом. В нем собраны пожелтевшие от времени номера газеты «Вперед». На первой странице одного из них — веселый Дед Мороз и надпись: «С новым, 1958 годом».

Мир не балует дилетантов. Беспомощные фильмы, серые, ничего не говорящие книги и картины бесследно исчезают, теряются в бурном потоке жизни. Их не могут спасти ни яркие обложки, ни богато украшенные рамы. ни хитросплетения сюжета. Таковы неписаные законы искусства: потомкам остаются лишь истинные шедевры. Поэтому вновь и вновь осознаешь, что настоящий талант не только природный дар. Его главный признак — трудолюбие. Неустанная, настойчивая, ненасытная работа художника над собой, над собственным идейным вооружением. Проницательный ум, наблюдательность, фантазия, интуиция не возникают сами собой. А разве может родиться произведение без изучения и освоения классического художественного наследия?

— Отец приоткрыл для меня дверь в удивительный мир искусства, — рассказывает Василий Александрович.— И хотя я родился на маленькой станции Попасная Ворошиловградской области, с детства впитал в себя чарующие звуки музыки. Отец мой был образованным человеком, прекрасно играл на скрипке и виолончели. На наш «буранный полустанок» приходили журналы «Нива», «Живописное обозрение». Читали мы при свете керосиновой лампы.

Став старше, начал работать в театре художником-декоратором. Трудился самозабвенно, с полной отдачей, пытаясь понять сложные законы живописи. До сих пор в памяти сохранился таинственный дух кулис, ни с чем не сравнимая радость творчества.

В транспортном Иванов преподает с 1955 года. И буквально с первых же дней полностью погружается в работу. Он создает постоянно действующую учебно-методическую выставку по начертательной геометрии, черчению и рисованию для студентов всех специальностей. В кабинете начертательной геометрии по его эскизам и чертежам изготавливаются стенды и оборудование. Казалось бы, работаешь преподавателем, десятки вопросов, дел, проблем — найти бы только время для отдыха. Но Василий Александрович, напротив, ищет работу. Он берет под личный контроль всю наглядную агитацию в институте. Словом и делом он вновь заявляет о своем художественном даре.

Мысль о создании музея истории боевой и трудовой славы института давно встала среди сотрудников. Воплощение она получила опять-таки благодаря усилиям Иванова. Каким музею быть? Где его лучше расположить? На эти далеко непростые вопросы был дан исчерпывающий ответ, найдено единственно верное решение.

— Обходя институт, я обнаружил балкон, заваленный какими-то ящиками, старыми наглядными пособиями. И тут идея, которая вынашивалась много дней, обрела реальные формы. Произошло озарение — я до мельчайших подробностей увидел экспозицию будущего музея.

Началась поистине титаническая работа. Четыре месяца почти круглосуточно он формовал, расписывал, проектировал. Порой даже плотники не успевали делать «столярку»... Трудно подсчитать, сколько километров(!) тончайшей резьбы за это время сделал художник, сколько подготовил рабочих чертежей, эскизов, набросков. А с каким мастерством выполнена огромная диорама, открывающая экспозицию... Просто удивляешься, насколько выверены ритм, стиль, монументальность колонн, легкость кружевной резьбы. Во всем чувствуется уверенная рука мастера. В книге отзывов изобилуют восклицательные знаки — посетители не могут скрыть свое восхищение.

Придирчиво осматривали музей и профессионалы. И хотя искусство не принято измерять деньгами, но они отметили, что за подобную работу можно было бы запросить сумму со многими нулями. Иванов же за работу получил... скромную грамоту. Талант работает на общественных началах. Хочешь заниматься творческой работой — изыскивай свободное время.

В который раз всматриваюсь в картины Иванова. Они разные по жанрам, по технике исполнения, но одна общая черта их объединяет: художнику веришь! Вот портрет Владимира Ильича Ленина. Каждый из нас видел десятки фотографий, работы многих мастеров... И все же образ Ильича, созданный Василием Александровичем, звучит как-то по-особому. Добрый, теплый взгляд проницательных глаз и тут же — уверенность, сила духа. А вот столь дорогие сердцу художника украинские пейзажи. Маленький дворик, плетень, теплая пушистая тучка — возможности акварели беспредельны. Чуть дальше — огромная кисть винограда. Солнечные отблески переливаются в сочных ягодах. Кажется, что одно неловкое движение— и брызнет сладкий, липкий сок. Вот огромные уступы гор, мрачные, изрезанные ущелья —Киргизия. В центре картины неукротимый горный поток, подернутый легкой дымкой...

О войне Василий Александрович знает не понаслышке. Он награжден медалью «За доблестный и самоотверженный труд в период Великой Отечественной войны». Вероятно, поэтому главным делом жизни он считает работу над памятником погибшим воинам, который находится на территории института. Совместно с О. Рушковским был разработан проект мемориала, произведены необходимые расчеты, выбран материал. Центральная часть монумента — отлитый в бронзе боец, сжимающий автомат,— выполнена Ивановым. Путь от замысла к воплощению был неблизким: глина, потом гипс, и каждый раз ваятель, самокритично осматривая сделанное, вносил поправки. Отливали памятник на тепловозоремонтном заводе имени Октябрьской революции. Форму необходимых размеров найти не удалось, но и это не остановило мастера. Он решил отливать по частям...

На первую полосу многотиражки срочно требуется рисунок. Василий Александрович тут же берется за дело. Молодежное кафе в институте — прекрасно! Мастер есть, он разработает интерьер, примет участие в оформлении. Украсить мастерские — пожалуйста... В институте привыкли: Иванов — «палочка-выручалочка». Любую работу всегда выполнит в срок и на «отлично». Это вошло в привычку... Трудится он на общественных началах, что еще нужно?!

А Василий Александрович Иванов не ждет никаких наград и званий. Заканчиваются занятия, и он по многолетней привычке приходит в свою мастерскую. Жажду творчества ни с чем не сравнить.

В. БРОНШТЕЙН.



НА СНИМКАХ:

- **Василий Александрович Иванов.**
- **«Лесная тропинка».**
- **На суд зрителей.**

Фото **Н. Шарипова.**



Перестройка высшего образования

Вузы на новом рубеже

Основные направления перестройки высшего и среднего специального образования, опубликованные в печати, стали важным этапом в истории советской высшей школы. Что нового вносит документ в подготовку кадров, в чем суть наметившихся преобразований! С этими и другими вопросами корреспондент ТАСС обратился к начальнику учебно-методического управления Минвуза СССР профессору В. АФАНАСЬЕВУ.

— Перестройка в высшей и средней специальной школе уже идет полным ходом, — говорит Валерий Николаевич. — В вузовских коллективах апробируются новые формы, совершенствуются традиционные. Теперь эти начинания получили права гражданства. Первые шаги перестройки убеждают, что она не самоцель. Это четкая программа действий, ориентированных на подготовку специалистов, способных обеспечить ускорение социально - экономическ о г о развития страны.

— Готовы ли вузы, техникумы, училища, учебные центры повышения квалификации и переподготовки специалистов включиться в работу в полную силу!

— В документе есть ответ на этот вопрос. Надо, чтобы достижения лучших как можно быстрее становились нормой для всех. Мы начали активную борьбу с теми, кто не хочет учиться. Те студенты дневных отделений, которые имеют задолженность по предметам, отчисляются или остаются на второй год. Тем самым создается рабочая атмосфера. Ей будет способствовать и принцип состязательности будущих специалистов в овладении знаниями, а преподавателей и научных сотрудников — в проведении занятий, лабораторных исследований. Такое соревнование, по нашим расчетам, должно мобилизовать внутренние резервы коллективов и создать атмосферу нетерпимости к нежелающим трудиться в полную меру. А когда коллектив и каждый его участник работает в полную силу, он вряд ли будет оглядываться по сторонам. Тогда и будет формироваться способность к самоуправлению.

— Ожидается ли реорганизация учебного процесса!

— Да, наша задача — привести содержание образования в соответствие с требованиями народного хозяйства. Теперь вузы сами будут определять содержание специальной подготовки объемом до 15 процентов учебного времени. Сократится недельная нагрузка студентов. Меньше станет аудиторных занятий. Больше времени будет отводиться на семинарские занятия. Станет обязательной самостоятельная работа студентов. Многие вузы, в частности Московский химико-технологический институт, уже перешли на такую форму работы.

— Как будет совершенствоваться экономический механизм взаимодействия высшей школы, производства и науки!

— В первую очередь надо укреплять договорные отношения. С этой целью разрабатываем типовую форму генерального договора между министерствами, ведомствами на подготовку, переподготовку и повышение квалификации кадров, проведение научных исследований. Такой договор может быть заключен и непосредственно с предприятиями, организациями, учреждениями. Нам предстоит наладить такое взаимодействие с производством, чтобы перейти с преимущественно административных на экономические методы управления, чтобы взаимовыгода и заинтересованность в успехе партнеров стали движущим моментом сотрудничества.

Далее, предусматривается частичное возмещение затрат на подготовку специалистов за счет отраслей, сферы материального производства. Они должны отчислять капиталовложения в развитие высших учебных заведений. Финансирование подготовки инженеров будет складываться из отчислений бюджета, отрасли и предприятия.

Программа перестройки — это долгосрочная программа. Мы прекрасно понимаем, что на пути ее осуществления будут и трудности, и успехи, и недостатки. Никто нам не создаст благоприятных условий, когда можно, дескать, и за нововведения взяться.

Мы будем совершенствовать экономические рычаги перестройки высшей и средней специальной школы, искать оптимальные взаимоотношения ее с отраслью. Но как бы мы ни улучшали организационные меры, главным двигателем прогресса, его душой был, есть и останется человек. Об этом четко сказано в Политическом докладе ЦК КПСС XXVII съезду партии. В этом нас убеждают и первые шаги перестройки высшей и средней специальной школы. От каждого из нас, от наших конкретных дел зависит судьба начатого.

(Корр. ТАСС).

По законам мужества

Трус—пособник преступника

Кража была совершена ночью. Но только в полдень в дежурную часть управления Ташкентской госавтоинспекции поступил сигнал об угоне автомобиля «Нива».

В половине первого ночи старший инспектор дорожно-патрульной службы И. Ибрагимов увидел на улице автомобиль «Нива» и предложил водителю остановиться, но тот промчался мимо. По номерным знакам И. Ибрагимов понял, что это тот самый угнанный автомобиль, на розыски которого их сориентировали перед вступлением на дежурство. Он немедленно доложил о случившемся по рации дежурному ГАИ.

Это сообщение тут же было передано всем постам.

У станции технического обслуживания № 11 сержант милиции И. Мирзаев и младший сержант А. Нарходжаев останавливали все проходящие машины и устанавливали их в ряд, чтобы перегородить дорогу: «Волги», «Жигули», «Москвичи» встали стеной на пути преступника. Когда тот выскочил из-за поворота и увидел все — понял, что это ловушка и деться ему некуда. Он резко нажал на тормоза. Машину занесло на левую сторону дороги. Затем он выровнял ее и направил прямо на стоящие автомобили, словно желая протаранить эту стенку. Тут был расчет не то, что у кого-то из водителей не выдержат нервы, и он оказался верным. Взревел один из моторов, и такси выскочило, образуя в стене брешь, через которую и проскочил преступник.

Видя, что машина может уйти, в мгновение оценив обстановку, младший сержант А. Нарходжаев прыгнул на капот «Нивы», ухватился за кронштейны стеклоочистителей и тут же прижался всем телом к лобовому стеклу, чтобы закрыть обзор.

«Нива» сначала резко затормозила, но потом снова набрала скорость. Преступник бросал машину из стороны в сторону, стараясь скинуть с капота работника милиции, но тот держался цепко.

А. Нарходжаев видел искаженное от страха и ненависти лицо преступника в нескольких сантиметрах от себя.

— Не дури, останови машину! — крикнул он ему.

Но в это время «Нива» сделала крутой поворот в сторону улицы Воровского, кронштейн стеклоочистителя сломался, и А. Нарходжаев, соскользнув с капота, упал на проезжую часть. Водитель не справился с управлением, и машина влетела в канаву. Он бросил ее и пытался скрыться. В считанные минуты район был блокирован, и угонщика автомобиля поймали. Им оказался судимый ранее за групповую кражу Г. Н. Жестков. Он шел на преступление сознательно и был абсолютно трезв.

А младший сержант милиции комсомолец Алимхан Нарходжаев умер от тяжелых черепно-мозговых травм. В этом году ему должно было исполниться 27 лет. Он недавно женился и ждал первенца.

Единственное, что пока не удается выяснить во всей этой истории, так это фамилию таксиста, который струсил и позорно сбежал. Смерть Алимхана Нарходжаева и на его совести. Ведь трус невольно становится пособником преступника.

Т. ДАГДЖИ,
корр. УзТАГ.

Письмо не опубликовано, меры приняты

Гражданка А. Мясникова, проживающая по улице Крупской, дом 9, кв. 2, сетовала на перебои в снабжении горячей водой и дефекты водоотводного устройства в системе отопления. Как сообщили редакции работники Ленинского райисполкома, с выездом на место установлено, что в связи с ремонтом котельной кенафной фабрики действительно были перебои в подаче горячей воды. В настоящее время горячая вода подается нормально, водослив отремонтирован.

* * *

«Пишу с болью, потому что человек, за которого я решила написать письмо, моя мама — Исламбекова. Долгие годы работала она старшим кассиром в приходной кассе № 7882/0191. Получала премии, является ветераном труда. И вдруг не подходит... На каждом шагу начальник Вахабова твердит одно: «Увольняйся, сиди дома...». С таким письмом обратилась к нам в редакцию Т. Исмаилова. Сигнал был направлен в Ташкентское городское управление Госгрудсберкасс.

Как сообщили редакции, письмо обсуждено в управлении со всеми заведующими центральными сберкассами, факты подтвердились. За нарушение трудового законодательства заведующей центральной кассой Чиланзарского района Вахабовой объявлен выговор.

* * *

«Поступило извещение с Чиланзарской АТС об установке телефона в моей квартире. Я заполнила все документы, оплатила счет. Прошло несколько месяцев. Однако до сих пор телефон не установлен», — пишет читательница Т. Бессонова.

Как сообщил редакции заместитель начальника Главного управления Ташкентской городской телефонной сети А. Губанов, длительное неподключение было вызвано неправильной обработкой технической документации. За слабый контроль за работой подчиненных начальнику цеха развития Ф. Шамсневу объявлен строгий выговор, старшему инженеру технического учета Р. Юлдашеву — выговор.

* * *

О низкой культуре обслуживания пассажиров водителем вагона № 1255 Печерой написал в редакцию читатель П. Рябенко.

Письмо обсуждалось среди водительского состава трамвайного депо № 1. Водителю Печере объявлен выговор.

Маршруты выходного дня

Вас приглашают

Дворец дружбы народов СССР имени В. И. Ленина. 27 марта. В 20.00 — большой театрализованный праздник, посвященный Международному дню театра. Концерт назван «Наш мир — театр!». В нем примут участие представители всех театральных коллективов. Артисты Узбекского государственного музыкального театра имени Мукими покажут фрагмент из музыкальной драмы «Равшан и Зульхумор», театр оперетты — фрагмент из спектакля «Цыганский барон» в исполнении заслуженного артиста УзССР И. А. Шаламаева...

Сбор от концерта будет передан в Советский фонд культуры.

Республиканский театр кукол. 28 марта. В 11.00, 13.00, 15.00 —спектакль для школьников «Белая сказка» по пьесе болгарского драматурга Валерия Петрова. Эта постановка рождена содружеством болгарских и узбекских кукольников. **В 19.00** — сатирическое шоу для взрослых «Агент 00» по пьесе Генриха Боровика. Этот спектакль — предупреждение тем, кто пытается утвердить в мире позицию силы. **29 марта. В 11.00, 13.00, 15.00** — спектакль для малышей «Бычок — острые рожки».

Дом литераторов имени Хамида Алимджана Союза писателей УзССР (улица Пушкина, 1). **27 марта. В 19.00** — литературный вечер «Встреча для вас», посвященный 70-летию Великого Октября. В нем примут участие молодые поэты, делающие первые шаги в литературе. Вечер-встречу проведет Александр Файнберг.

29 МАРТА — ДЕНЬ ПАМЯТИ. В Чиланзарском районе в 10.00 состоится митинг-реквием «Вспомним всех поименно». Он пройдет на кладбище «Домбрабад». Такие же мероприятия пройдут и на других кладбищах.

Сергелийский район. Митинг-реквием «День памяти» начнется в **11.00** и пройдет на нескольких кладбищах района. В них примут участие труженики заводов ЖБК, мостоотряда № 13 и других предприятий и организаций.

Октябрьский район. Махалля «Хувайдо». **В 11.00** — литературно-музыкальная композиция «Вспомним тех, кто легендой овеян». Организатор — Дом культуры № 3, **В 12.00** в махалля «Тинчлик» — митинг-реквием.

Дом культуры имени А. Навои. В 10.00 в махалля «Каттабог» состоится лекция «Новые социалистические обряды и ритуалы».

Акмал-Икрамовский район. Дом культуры имени А. Каххара. В 11.00 в махалля «Бешкайрагач» — литературно-музыкальная композиция «Никто не забыт, ничто не забыто».

Куйбышевский район. В 10.00 митинг-реквием состоится на площади имени Куйбышева.

Ленинский район. В 11.00 митинги-концерты пройдут на опытно-механическом заводе, заводе картонной тары, в махаллинском комитете № 6.

Митинги-концерты и митинги-реквиемы состоятся также в Кировском, Фрунзенском и Хамзинском районах. В них примут участие коллективы художественной самодеятельности всех домов культуры Управления культуры Ташгорисполкома.

Дворец культуры текстильщиков. 27 марта. В 16.00 — очередное занятие клуба «Воспитатель» будет посвящено методике проведения конкурса «А ну-ка, девушки!». **В 17.00** в большом зале дворца — спектакль театра оперетты. **В 20.00** — спектакль народного театра «Поэзия» — «Сорок первый» Б. Лавренева. Он посвящен Международному дню театра.

28 марта. В 16.00 — заседание клуба травников. **В 19.00** — вечер за чашкой чая в клубе встреч. **В 19.00** — спектакль народного театра «Оптимист» — «Ромео и Джульетта». **29 марта.** День памяти— концерт-реквием на Волгоградском мемориале.

Дворец культуры ТашГУ. 28 марта. В 16.00 — первенство института среди студентов по шахматам. **29 марта. В 14.00** — спектакль народного театра-студии «Маятник» — «Стыдно быть несчастливым» А. Володина и А. Образцова.

28 марта. Библиотека № 10 Чиланзарского района совместно со школой № 62 проведет читательскую конференцию «Как войти в мир литературы».

29 марта. Центральная городская библиотека «Билим» совместно с парком имени Кирова проведет литературно-музыкальную композицию «В День памяти вспомним всех поименно».

В библиотеке № 9 Кировского района пройдет урок мужества, на котором ребята встретятся с участником Великой Отечественной войны.

Такие разные уровни

В повестку дня конференции Кировского района включили несколько вопросов. Объединялись же они общей направленностью, которая была выражена в теме-лозунге конференции: «Наша цель — здоровый образ жизни детей». Первыми в Ташкенте кировчане подводили итоги работы за 1986 год. Десятки педагогов — учителей физкультуры и начальной военной подготовки, директоров и завучей — получили в этот день премии, грамоты, дипломы. Лучшие из лучших выступили перед коллегами: Да, есть в Кировском районе с кого брать пример. В школе № 5, скажем, учителям П. Попову, В. Анисимовой, Е. Коптеву не надо ломать голову над тем, как подготовиться к республиканскому комплексному смотру, объявленному ЦК КП Узбекистана. Здесь полный порядок и с материальной базой, и с медицинским контролем, да и учеников нет нужды «натаскивать» к смотру специально. Такое же крепкое положение и в школах № 80 (старший преподаватель физкультуры М. Гершнтейн), № 88 (В. Кулаков), в самой 70-й школе (М. Расулов, отличник народного образования УзССР), в которой проводилась эта конференция...

Рядом с фамилиями преподавателей надо поставить и фамилии директоров этих школ: В. Афанасьевой, В. Лемешко, Л. Переведенцевой... Совсем недавно директором 70-й работала М. Назарова. Это и ее стараниями школьный коллектив физкультуры вышел в передовые. Мухаббат Турабаевна тоже была на конференции. Но уже не как директор, а как заведующая районо. Кому как не ей известны проблемы, плюсы и минусы в работе физкультурных наставников...

В ее докладе, в других выступлениях назывались адреса, вызывающие тревогу. Очень отстают школы №№ 51, 58, 97, 250... Здесь и спортивные площадки крайне запущены, и с перестройкой в учебно-воспитательном процессе, в методике преподавания, как стало ясно после проверок, не очень-то спешат... Кстати, отличный образец грамотного, современного подхода к организации занятий участники конференции смогли увидеть тут же, в 70-й школе. М. Расулов, М. Каландаров провели показательный урок с оптимальным использованием нестандартного оборудования и инвентаря. Общая и «моторная» плотность урока были максимальными, дети же с нагрузкой и контрольными нормативами справились. Причем с видимым удовольствием.

Такие открытые уроки, как и семинары, методические занятия, проводятся в районе регулярно. Методическое объединение, которым руководит учитель-методист школы № 96 Т. Куканов, ищет новые формы учебы, взаимной помощи. Сейчас 35 школ Кировского района разбиты на пять «кустов», в каждом — совет специалистов...

Подняли на конференции и наболевший вопрос о необходимости центральной районной спортивной базы школьников. Создать ее можно на месте стадиона, расположенного рядом со школой № 240. Вернее, на месте того, что от стадиона осталось. Сейчас этот пустырь не используется ни 240-й школой (специализирована по легкой атлетике, здесь работают восемь преподавателей), ни ЖЭУ № 38, на территории которого расположен стадион, ни одним из соседних коллективов физкультуры. Почему бы совместно не взяться за это дело ЖПЭТу, районо, шефам школ? Только, похоже, ни в Кировском райкоме партии, ни в райисполкоме объединить усилия разных ведомств не помогут.

...Приглашение на конференцию председателю Кировского райисполкома Р. Хикматуллоеву и третьему секретарю райкома партии Х. Джумаеву организаторы вручили заблаговременно. Приглашенные прибыли в школу № 70 точно к указанному часу. Прибыли и... приказали освободить помещение.

Так уж, видимо, сложилось, что именно в это время и в этом зале нужно было провести рабочее совещание по озеленению школьных и детсадовских дворов. Что ж, вопрос этот достаточно важен. Только...

Почти сто пятьдесят участников конференции ждали, когда закончится совещание. Впрочем, всего каких-то полчаса! Такую малость (готовились-то к конференции около месяца) можно и простить. Тем более что все свои вопросы собравшиеся все-таки затем обсудили. Жаль только, что без участия районных руководителей.

После совещания на «своем» уровне руководители в зале не задержались ни на минуту...

В. ПРОКОПЕНКО.

На приз Госкомспорта УзССР

Вселяет надежды

В футбольном турнире участвуют «Пахтакор», «Даугава» (Рига), «Памир» (Душанбе), «Геолог» (Тюмень) и «Иртыш» (Омск). Сегодня ташкентцы встречаются с футболистами Тюмени. Лидируют в турнире рижане — 5 очков. На одно меньше у ташкентцев.

Матч «Пахтакора» с «Даугавой» можно смело отнести к центральному. И дело вовсе не в том, что обе команды претендуют на главный приз. Рижанам в прошлом сезоне не хватило чуточку везения в борьбе за путевку в высшую лигу. Думается, футболисты из Латвии не оставили честолюбивых замыслов и в нынешнем году.

Болельщики «Пахтакора» также надеются, что их любимцы сумеют-таки возвратить себе утраченные позиции. И игра с «Даугавой» могла дать в какой-то мере ответ на вопрос, на правильном ли пути команда.

Скажем сразу, поединок удался. Во всяком случае, болельщики, которые пришли на стадион поддержать пахтакоровцев, не скучали. Ташкентцы сразу же попытались взять нити игры в свои руки, и это им удалось. Атаковали они крупными силами и весьма умело. Во время атак не возникало разрыва между игровыми линиями, и уступившие середину поля рижане довольно долго искали плацдарм для контратак.

Создали ташкентцы до перерыва немало голевых моментов. Но особенно запомнилась комбинация, которую хозяева провели на 36-й минуте. Быстрая, в одно касание многоходовка поставила в тупик эшелонированную оборону рижан. И попади Абдураимов в ворота, гол стал бы логичным завершением этой атаки.

Наставников рижан никак не устраивал расклад сил на поле. Во всяком случае, первыми замену произвели гости: после перерыва вместо Жигалкина на поле вышел Шестаков. Именно он и открыл счет на 63-й минуте, послав мяч в ворота Якубова после фланговой передачи Милевского.

В это время свои условия диктовали на поле гости. Казалось, у пахтакоровцев, решивших перевести дух после очередной затяжной, но бесплодной атаки, теперь не найдется сил переломить ход поединка.

Силы нашлись. И не только выровнять игру, но и взвинтить темп так, что рижане были принуждены играть в открытый футбол. В противном случае натиск хозяев мог смять их оборонительные «редуты». И все же гости не поспевали за всеми перемещениями ташкентцев. Гол назревал. И он состоялся. Постнов сделал выверенную передачу с левого фланга, и Кабаев в падении послал мяч в сетку ворот Караваева. Ничья — 1:1.

Итак, что можно сказать об игре «Пахтакора»? Футболисты заметно прибавили в коллективных действиях, много и полезно перемещаются. В каждой из игровых линий есть лидер (а то и два). Скажем, в отчетном матче Денисов цепко играл в защите, умело подстраховывал товарищей по обороне и в то же время много и остро атаковал. Полезно действовали в средней линии Постнов и Абдураимов (последний к тому же часто обострял игру в атаке). В отдельных эпизодах впереди остро играли Кабаев и Зейтуллаев. Добавим, прибавил в уверенности и Якубов. Словом, в действиях команды стали проявляться черты, свойственные коллективу единомышленников. Это радует.

А. ОСИПОВ.

Редактор
Т. М. КАЗАКБАЕВ.

реклама ••• объявления ••• реклама ••• объявления

ИЗ СИТЦА, САТИНА, БАТИСТА, ПОПЛИНА...

Хлопчатобумажные ткани... Легкие, яркие, веселые, в крупный и мелкий цветочек, в клетку, в полоску, нежно голубого, желтого, синего, оранжевого цвета. Кажется, что они вобрали в себя всю яркую палитру земли — красочное разноцветье лугов, синь небес, зелень лесов...

Весной и летом наряды из хлопчатобумажных тканей особенно популярны. Блузоны свободных объемов, удобные брюки, юбки-клеш или в широкую складку, легкие куртки...

Силуэты могут быть самыми разнообразными: прямой, свободный, приталенный, но обязательно с расширенной линией плеча. Решение композиций — ассиметричное. Сочетание цветов в одежде произвольное, но с ярким или контрастным акцентом. Особенно хорош белый цвет в гамме с ярким или мягким, пастельным.

Длина юбки уже перестала быть барометром моды. А вот брюки, без которых мы уже не мыслим свой гардероб, заужены книзу или очень узкие по всей длине.

В ЦЕНТРАЛЬНОМ УНИВЕРСАЛЬНОМ МАГАЗИНЕ СТОЛИЦЫ

в большом выборе хлопчатобумажные ткани — СИТЕЦ, БАТИСТ, САТИН, ПОПЛИН **отечественного производства и импортные.**

Купить их вы сможете в универмаге в специализированной секции по продаже хлопчатобумажных тканей.



ЦУМ (телефон 56-77-91).
Узбекское рекламное агентство В/О «Союзторгреклама» (телефон 45-37-27).

ОБЪЕДИНЕНИЕ «ПРОМСТРОЙИНДУСТРИЯ»
Главташкентстроя
ПРИНИМАЕТ ЗАЯВКИ

на реализацию товарного бетона, сборного бетона и сухой смеси из материала заказчика без ограничения.

Адрес: 700100, г. Ташкент, ул. ИТР-7.

В ДЕНЬ ПАМЯТИ —
29 МАРТА 1987 ГОДА

городской пассажирский автотранспорт работает по будничным графикам, как в рабочие дни. В целях создания удобств для пассажиров в местах массовых посещений на маршрутах, проходящих через них, увеличивается количество работающих автобусов.

На маршруте № 74 со станции метро «С. Рахимова» 6 автобусов будут курсировать до главного входа городского кладбища № 2, а также со станции метро «С. Рахимова» организуется маршрут № 174 с 6-ю работающими автобусами, которые будут проходить по проспекту Дружбы народов, ул. Старый Катартал, Шевердина, Проектной к западной стороне кладбища. Конечная остановка маршрута — у кольцевой дороги.

Трасса движения автобусного маршрута № 94 «з» будет продлена к западной стороне кладбища по Проектной улице до кольцевой дороги.

В этот день с массива «Бирлик» организуется автобусный маршрут до кладбища «Ваккос-ата» через улицу Магзуна, кольцевую дорогу.

С массива «Октябрь» организуется автобусный маршрут до кладбища «Ваккос-ата» через улицы Истирохат Муаллим, II пр. Хандамир, Зие Санда, Тукимачи, Уйгура.

Одновременно на линии увеличивается выпуск легковых таксомоторов.

УПРАВЛЕНИЕ «ГЛАВТАШПАССАВТОТРАНС».

КУЛЬТУРНО-СПОРТИВНЫЙ КОМПЛЕКС «ЕШЛИК» ДОМ МОЛОДЕЖИ ЦК ЛКСМ УЗБЕКИСТАНА

3, 4, 5 апреля в 19 час. 30 мин.

БРЕЙК-ФЕСТИВАЛЬ
ТАШКЕНТ-87

В программе принимают участие:

победители конкурсов «Лучшие брейкеры г. Ташкента»;

творческая молодежь Узбекистана;

коллективы студии пластического танца и диско-студии Дома молодежи ЦК ЛКСМ Узбекистана.

Программу ведут: клоунмим группа «Птицы с юга» и лауреат XII Всемирного фестиваля молодежи и студентов в г. Москве **А. Галямин.**

Билеты реализуются в кассах Дома молодежи ЦК ЛКСМ Узбекистана и стадиона «Пахтакор».

Принимаются коллективные заявки.

Справки по телефонам: 41-22-41, 41-30-23.

ТАШКЕНТСКИЙ ПОЛИТЕХНИКУМ СВЯЗИ
Министерства связи СССР
11 апреля и 16 мая
в 14 час. 30 мин.

ПРОВОДИТ

ДНИ ОТКРЫТЫХ ДВЕРЕЙ.

Приглашаются учащиеся школ (8 и 10-х классов) и родители, а также юноши и девушки, ранее окончившие школу, желающие поступить на учебу в техникум связи.

Желающие могут ознакомиться с лабораториями, кабинетами и мастерскими техникума с 14 до 16.00.

По всем вопросам обращаться к заместителю директора техникума по учебно-производственной работе (2-й этаж учебного корпуса, комната № 211).

Адрес техникума: 700189, г. Ташкент, п/о 189, ул. Усмана Юсупова, 70 (автобусы: 18, 44, 48, 97; троллейбус 10, остановка «Лабзак»; трамваи: 10, 23, 27, остановка «Техникум связи»).

ГОСУДАРСТВЕННЫЙ АКАДЕМИЧЕСКИЙ БОЛЬШОЙ ТЕАТР УЗБЕКСКОЙ ССР им. А. НАВОИ

РЕПЕРТУАРНЫЙ ПЛАН:

2 апреля — **Князь Игорь.**
3 апреля — **Поклонись солнцу.**
4 апреля — премьера **Проделки Майсары.**
5 апреля — в 12.00 **Золушка,** в 19.00 **Иоланта.**
7 апреля — **Пиковая дама.**
8 апреля — **Поэма двух сердец.**
9 апреля — **Тахир и Зухра.**
10 апреля — **Анна Каренина.**
11 апреля — **Огненный ангел.**
12 апреля — в 12.00 **Проделки плута,** в 19.00 **Спящая красавица.**
14 апреля — премьера **Проделки Майсары.**
15 апреля — **Сказание о Рустаме.**
16 апреля — **Риголетто.**
17 апреля — **Раймонда.**
18 апреля — **Отелло.**
19 апреля — в 12.00 **Василиса Прекрасная,** в 19.00 **Зебуннисо.**
21 апреля — **Кармен.**
22 апреля — **Лебединое озеро.**
23 апреля — **Петр Первый.**
26 апреля — в 12.00 **Волшебная лампа Аладдина,** в 19.00 одноактные балеты **Шопениана, Видение розы, Концертный дивертисмент.**
28 апреля — **Фауст.**
29 апреля — **Дон Кихот.**
30 апреля — **Аида.**

Билеты продаются.

ГОСУДАРСТВЕННЫЙ ОРДЕНА ТРУДОВОГО КРАСНОГО ЗНАМЕНИ РУССКИЙ АКАДЕМИЧЕСКИЙ ТЕАТР ДРАМЫ им. М. ГОРЬКОГО

РЕПЕРТУАР:

1 апреля — **С трех до шести часов.**
2 апреля — **Кто боится Вирджинии Вульф?**
3 апреля — **Игра воображения.**
4 апреля — **Чайка.**
5 апреля — **Глоток свободы.**
7 апреля — **Полет над гнездом кукушки.**
8 апреля — **Все — звезды!**
9 апреля — **Аэропорт.**
10 апреля — **Зинуля.**
11 апреля — **Чайка.**
12 апреля — **Свидетель обвинения.**
14 апреля — **Все — звезды!**
15 апреля — **Кто боится Вирджинии Вульф?**
16 апреля — **Все — звезды!**
17 апреля — **Полет над гнездом кукушки.**
18 апреля — **Рядовые.**
19 апреля — **Чайка.**
21 апреля — **Последний посетитель.**
23 апреля — **Глоток свободы.**
24 апреля — **Полет над гнездом кукушки.**
25 апреля — **Ночные забавы.**
26 апреля — **Чайка.**
28 апреля — **Кто боится Вирджинии Вульф?**
29 апреля — **Зинуля.**

Начало спектаклей — в 19.00.

Малая сцена

1, 17 апреля — **Сад без земли.**
2 апреля — **Продолжение Дон Жуана.**
3 апреля — **Семь долин.**
4, 19 апреля — **До третьих петухов.**

Начало спектаклей — в 19.30.

Главный режиссер театра — **Вячеслав Гвоздков.**

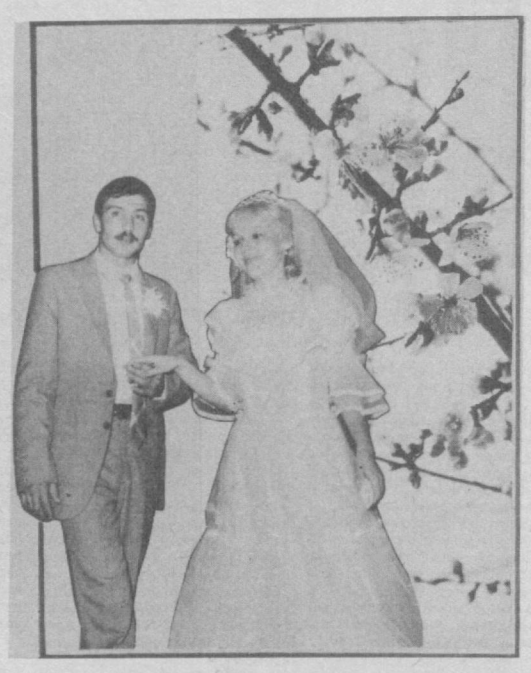

ДОГОВОР СТРАХОВАНИЯ К БРАКОСОЧЕТАНИЮ

Наступит этот торжественный день — день бракосочетания ваших детей.

Подумать о нем следует заранее.

Заключив договор страхования к бракосочетанию в пользу детей, вы получите сумму, которая позволит сделать ценный подарок молодым (при вступлении их в зарегистрированный брак), оказать материальную помощь молодой семье.

Срок страхования зависит от возраста ребенка.

Страхователями могут быть родители, дедушки, бабушки, дяди и тети ребенка.

Более подробную информацию об этом виде страхования можно получить в инспекциях Госстраха районов г. Ташкента.

Управление Госстраха г. Ташкента.
Узбекское рекламное агентство В/О «Союзторгреклама» (телефон 45-37-27).

СОЮЗКОНЦЕРТ
УЗБЕККОНЦЕРТ
ДВОРЕЦ ДРУЖБЫ НАРОДОВ СССР имени В. И. ЛЕНИНА

1, 2, 3, 6, 7, 8, 9, 10 апреля в 19.30;
4, 5, 11, 12 апреля в 15.00 и 19.30

ПЕРВАЯ ТАШКЕНТСКАЯ ЮМОРИНА —

ВЕСЕННИЙ ПРАЗДНИК МАСТЕРОВ И ПОДМАСТЕРЬЕВ УЛЫБКИ,
ПАРАД-АЛЛЕ ЮМОРА И САТИРЫ.
«КОМАНДОВАТЬ ПАРАДОМ БУДУ Я», —
ПООБЕЩАЛ ОСТАП БЕНДЕР.

Его обещания постараются выполнить: в зрительном зале — жюри под участием и при руководстве известного писателя-людоведа и душелюба

Евгения САЗОНОВА.

НА ЭКРАНЕ —

Луи ДЕ ФЮНЕС, Евгений ЛЕОНОВ, Леонид УТЕСОВ, Чарли ЧАПЛИН.

НА ЭСТРАДЕ —

ПОПУЛЯРНЫЕ АРТИСТЫ ЭСТРАДЫ, ТЕАТРА, КИНО,

ПИСАТЕЛИ-САТИРИКИ — ЛАУРЕАТЫ ПРЕМИИ «ЗОЛОТОЙ ТЕЛЕНОК» «ЛИТЕРАТУРНОЙ ГАЗЕТЫ»

И, МОЖЕТ БЫТЬ, ДАЖЕ...

Режиссер-постановщик — **Эдуард Смольный.**
Художник-постановщик — **Анатолий Исаенко.**
Авторы сценария — **Борис Горячев, Иосиф Топоровский.**

Билеты продаются в кассах дворца с 14.00.

Принимаются заявки на коллективные посещения.

ВХОД ПЛАТНЫЙ. ЯВКА ОБЯЗАТЕЛЬНА.

ТАШКЕНТСКАЯ ГОРОДСКАЯ КОНТОРА ПО ПРОКАТУ КИНОФИЛЬМОВ И УПРАВЛЕНИЕ КИНОФИКАЦИИ ТАШГОРИСПОЛКОМА
с 30 марта
ВЫПУСКАЮТ НА ЭКРАНЫ ГОРОДА ТАШКЕНТА
НОВЫЙ ХУДОЖЕСТВЕННЫЙ ФИЛЬМ

«КРИК ДЕЛЬФИНА»

Автор сценария — **Н. Черкашин.**
Режиссер — **А. Салтыков.**
В ролях: **И. Калныньш, Д. Банионис, А. Джигарханян.**

Основные события фильма разворачиваются на атомной подводной лодке «Архелон», принадлежащей военно-морским силам одной из западных держав.



Производство киностудии «Мосфильм».

ШКОЛА-МАГАЗИН «ЕШЛИК»
ГЛАВНОГО УПРАВЛЕНИЯ ТОРГОВЛИ ТАШГОРИСПОЛКОМА
ПРОВОДИТ ОЧЕРЕДНОЙ ПРИЕМ

НА 6-МЕСЯЧНЫЕ КУРСЫ
по подготовке контролеров-кассиров
И НА 4-МЕСЯЧНЫЕ КУРСЫ
младших продавцов продтоваров.

Принимаются без экзаменов девушки в возрасте от 16 до 25 лет с 8- и 10-классным образованием, имеющие прописку в г. Ташкенте.

Учащимся выплачивается стипендия в размере от 52 до 64 руб. в месяц, время обучения засчитывается в трудовой стаж.

Одновременно проводится прием на одномесячные курсы по подготовке кассиров для магазинов продтоваров без ограничения возраста.

Одновременно учащиеся могут учиться в вечерней школе или торговом техникуме.

Окончившим школу-магазин «Ешлик» дается направление на работу в крупные магазины.

Обучение проводится на русском и узбекском языках.

Наш адрес: г. Ташкент, ул. Кафанова, 65 (трамваи: 1, 2, 5, 8, 9, 24, 26, 10; автобусы: 2, 3, 22, 80, 161, 32, остановка «Госпитальный рынок»). Телефон 55-75-15.

ТЕАТР

27 МАРТА

ГОСУДАРСТВЕННЫЙ АКАДЕМИЧЕСКИЙ БОЛЬШОЙ ТЕАТР ОПЕРЫ И БАЛЕТА УЗБЕКСКОЙ ССР им. А. НАВОИ — в 19.00 **Отелло.**

ГОСУДАРСТВЕННЫЙ УЗБЕКСКИЙ АКАДЕМИЧЕСКИЙ ТЕАТР ДРАМЫ им. ХАМЗЫ — в 19.00 **Последний посетитель.**

ГОСУДАРСТВЕННЫЙ РУССКИЙ АКАДЕМИЧЕСКИЙ ТЕАТР ДРАМЫ им. М. ГОРЬКОГО — в 19.00 **Последний посетитель.**

ГОСУДАРСТВЕННЫЙ ТЕАТР ОПЕРЕТТЫ — в 18.00 **Песне моей поверь.**

28 МАРТА

ГОСУДАРСТВЕННЫЙ АКАДЕМИЧЕСКИЙ БОЛЬШОЙ ТЕАТР ОПЕРЫ И БАЛЕТА УЗБЕКСКОЙ ССР им. А. НАВОИ — в 12.00 **Василиса Прекрасная,** в 19.00 **Паяцы.**

ГОСУДАРСТВЕННЫЙ УЗБЕКСКИЙ АКАДЕМИЧЕСКИЙ ТЕАТР ДРАМЫ им. ХАМЗЫ — в 19.00 **Вора ограбил разбойник.**

ГОСУДАРСТВЕННЫЙ РУССКИЙ АКАДЕМИЧЕСКИЙ ТЕАТР ДРАМЫ им. М. ГОРЬКОГО — в 10, 12 и 14.00 **Обыкновенная горошина,** в 19.00 **Рядовые.**

ГОСУДАРСТВЕННЫЙ ТЕАТР ОПЕРЕТТЫ — в 11 и 13.00 **Подарки феи Ойгуль,** в 18.00 **Баядера.**

ГОСУДАРСТВЕННЫЙ ТЕАТР КУКОЛ — в 11, 13 и 15.00 **Белая сказка,** в 19.00 **Агент 00.**

ДВОРЕЦ ДРУЖБЫ НАРОДОВ СССР им. В. И. ЛЕНИНА — в 15.00 и 19.30 **«Вас приглашает оперетта».**

КИНО

27 МАРТА

Художественные фильмы:

«ПОКАЯНИЕ» — **Дворец искусств** (17, 20.00). Телефоны: 44-21-34, 44-21-44.

«ТАЙНОЕ ПУТЕШЕСТВИЕ ЭМИРА» — **Чайка** (17, 18.45, 21.00). Телефон 77-06-20.

«ЕСЛИ ТЫ НЕ СО МНОЙ» — **им. 50-летия Ташсовета** (18.30, 21.00). Телефон 78-47-25.

«ТАЙНЫ МАДАМ ВОНГ» — **им. С. Рахимова** (по четным), **Восток** (по четным).

«ПЛЮМБУМ, ИЛИ ОПАСНАЯ ИГРА» — **Дружба** (по четным, нечетным).

«НОВЫЕ АМАЗОНКИ» — **им. 25-летия УзССР** (по нечетным), **Тинчлик** (по нечетным).

«ВЫКУП» — **им. Лисунова** (по нечетным). Телефон 96-34-02, **им. К. Ярматова** (по нечетным).

«ПЛАТА ЗА ПРОЕЗД» — **Ватан** (18, 20, 21.30).

«ХОРОШО СИДИМ!» — **Искра** (по четным). Телефон 39-14-59.

28 МАРТА

Художественные фильмы:

«ПОКАЯНИЕ» — **Дворец искусств** (11, 14, 17, 20.00). Телефоны: 44-21-44, 44-21-34.

«ЕСЛИ ТЫ НЕ СО МНОЙ» — **им. 50-летия Ташсовета** (11, 13.30, 16, 18.30, 21.00). Телефон 78-47-25.

«ПЛЮМБУМ, ИЛИ ОПАСНАЯ ИГРА» — **Дружба** (по четным, нечетным); **им. С. Рахимова** (по четным).

«НОВЫЕ АМАЗОНКИ» — **им. 25-летия УзССР** (по нечетным); **Тинчлик** (по нечетным).

«ВЫКУП» — **им. Лисунова** (по нечетным). Телефон 96-34-02.

«ХОРОШО СИДИМ!» — **Искра** (по четным). Телефон 39-14-59.

«АЭРОПОРТ СО СЛУЖЕБНОГО ВХОДА» — **Ватан** (по четным, последний в 21.30). Телефон 74-30-39.

«ЧЕЛОВЕК СО ЗВЕЗДЫ» — **им. Хамзы** (по четным).

«ОДИНОЧНОЕ ПЛАВАНИЕ» — **Восток** (по четным).

ЦИРК

27 МАРТА в 19.30,
28 МАРТА
в 13, 16 и 19.30

большие цирковые представления артистов Московского цирка в двух отделениях.

НА РАБОТУ ТРЕБУЮТСЯ:

инженер по холодильным и компрессорным установкам, **табельщик, переплетчики, машинист** резальной машины.

Обращаться: г. Ташкент, ул. Ленина, 41, отдел кадров.

УТЕРЯННУЮ

госквитанцию за № 550976, выданную магазину № 3 оптово-розничной конторы А..-Икрамовского района «Ташплодоовощ».

СЧИТАТЬ НЕДЕЙСТВИТЕЛЬНОЙ.

Коллектив Ташкентского авиационного производственного объединения с глубоким прискорбием извещает о смерти кадрового работника объединения

КАПРИЕЛОВА

Владимира Александровича и выражает искреннее соболезнование родным и близким покойного.

Вечерний ТАШКЕНТ

Издается самостоятельно на русском и узбекском языках 300 раз в году.

Орган Ташкентского горкома Компартии Узбекистана и городского Совета народных депутатов.
Ордена Трудового Красного Знамени типография Издательства ЦК Компартии Узбекистана, г. Ташкент.

Адрес редакции:
700083 Ташкент,
ул. Ленинградская, 32.

ТЕЛЕФОНЫ ОТДЕЛОВ: партийной жизни и пропаганды — 32-57-83; советского строительства и народного контроля — 32-53-38; промышленности, транспорта и связи — 33-08-74; городского хозяйства, торговли и быта — 32-56-83; капитального строительства — 32-55-83; науки и учебных заведений — 33-45-84; военно-патриотического воспитания, физкультуры и спорта — 32-55-32; культуры — 32-56-80; информации — 32-53-78; писем и массовой работы — 33-29-70; иллюстраций — 32-55-37; общественной редакции — 33-99-42, 32-53-66; рекламное приложение «Ташкентская неделя» — 32-56-84; объявлений — 33-81-42.

Р. 09567. Внутренние полосы подписаны в 19.15 (по графику — 17.00). Индекс 64691. В. 2384. 1, 2, 3, 4, 5, 6, 7, 8, 9, 10, 11, 12