# Вечерний Ташкент

*Пролетарии всех стран, соединяйтесь!*

Орган Ташкентского горкома Компартии Узбекистана и городского Совета народных депутатов

ГАЗЕТА ВЫХОДИТ С 1 ИЮЛЯ 1966 ГОДА ◉ № 148 (6. 339) ◉ Четверг, 2 июля 1987 года ◉ Цена 3 коп.


## Выполнен важный заказ

**Полиграфисты столичной фабрики офсетной печати ташкентского производственного объединения «Матбуот» 23 июня выполнили важный заказ издательства «Укитувчи» («Учитель») — завершили тематический план выпуска школьной литературы для 1987/88 учебного года школ всеобуча Узбекистана в полном объеме, по всем наименованиям.**

— За последний год, то есть с июля 1986 года, — отмечает заместитель директора издательства «Укитувчи» по производству Б. Якубов, — выпущено 48 наименований книг в твердой и мягкой обложке общим тиражом 6,5 миллиона экземпляров. Досрочное выполнение плана — за два месяца до нового учебного года — осуществлено впервые.

Досрочное завершение производственного плана по выпуску школьных учебников создает хорошие условия и для выполнения заказов учебной литературы на следующий, 1988-89 учебный год.

И, действительно, в эти дни на печатном и переплетно-брошюровочном производстве фабрики полным ходом идет выпуск учебника «Русский язык» (в картинках) для учеников-шестилеток 1-го класса национальных школ для следующего учебного года. Начался также выпуск учебника А. Г. Григорьянц «Окружающий нас мир» в многокрасочном исполнении, тираж 30 тысяч экземпляров.

— Важно, —говорит директор фабрики офсетной печати Б. Дияров, — что выполнен один из основных пунктов социалистических обязательств, принятых в ознаменование 70-летия Великого Октября. Способствовало досрочному завершению заказа опережающее планирование производства, четкая реализация сквозных тематических графиков выпуска учебников по всем участкам, цехам и производствам.

Сегодня во всех цехах внедрен хозрасчет. Основные участки, оснащенные современной техникой, переведены на двух-трехсменную работу. В результате заметно повысилась отдача оборудования, особенно наиболее производительного. На качестве работ сказались повышение профессионального мастерства полиграфистов, снижение текучести кадров.

Высокая выработка характерна для бригад печатников, руководимых Алишером Зияевым, Джахангиром Ниямухамедовым, Тахиром Алимовым, Али Зияевым, бригады машинистов поточной технологической линии «Книга», которую возглавляет Петр Нигрецкул.

**М. АВЕРИН.**

На путях перестройки

## «МАЛИКА»: ГОТОВНОСТЬ НОМЕР... ДВА

Тот день в табеле Н. Кебиловой значится как «ошибочный». Молодой швее вернули на переделку четыре изделия — из десятков, выпущенных за смену. И брак-то незначительный: «Незахват хлопчатобумажной тесьмы в плече» — сказано в рапорте ОТК. Раньше детские фуфайки с таким дефектом проходили, теперь —нет.

Лютует госприемка? Пока нет. Но в трикотажном объединении «Малика» к ней готовятся. Недавно организованная служба внутренней приемки —в нее вошли ведущие инженеры, технологи, представители ОТК — проверяет изделия с придирчивостью, не уступающей требованиям Госстандарта.

Перевод швейных потоков на внутреннюю приемку начали в мае. Новая система контроля охватила сначала потоки высокого качества, как наиболее подготовленные. Затем настала очередь других участков, в том числе — в 3-м швейном цехе.

— Ситуация вплотную приближена к той, что возникнет в январе, с началом госприемки, — говорит заместитель главного инженера Н. Моталева. — Люди должны подготовиться к тому, что малейшая ошибка может привести к снижению производительности, а значит, и зарплаты. За свой «ошибочный» день Н. Кебилова, например, потеряет часть премии.

3-й швейный цех, где она работает, —самый «молодой» на «Малике». Тут в основном девушки, недавно пришедшие на предприятие, еще не набравшиеся опыта. Думается, высокая требовательность пойдет им на пользу. Тем более что контролеры не просто фиксируют брак. Они выявляют его причины, подсказывают пути устранения. До конца года на внутрифабричную приемку переведут 61 поток. То —важнейший этап подготовки к вневедомственному контролю.

...Важнейший, но далеко не единственный. Передовики, рационализаторы составили 22 группы качества. Их дело —обмен опытом, выявление браконесущих операций, помощь отстающим, смотры-конкурсы. Словом, рабочий самоконтроль.

Многое уже сделано для укрепления ОТК. Контролеры объединены в бригады, оплата —по коэффициенту трудового участия. В результате не только повысилось качество продукции, но и значительно вырос их заработок: от 110 до 170 рублей. В штате объединения появилась должность заместителя директора по качеству.

Перемен много. Идет реконструкция, осваиваются мощности нового красильного цеха. Немая часть нормативно - технической документации устарела — технологи и инженеры экспериментального цеха ревизуют ее. Организована учеба для рабочих по вопросам качества.

Что ж, готовность номер один? Увы, нет еще. Последняя проверка показала: ни одно платье модели 7—087 (летнее, хлопок с полиэфиром, индекс «Н», повышенный спрос), ни один джемпер модели 7—336 (плюшевое полотно, особо модное изделие, договорная цена, повышенный спрос) не пройдут госприемку.

Главная причина — привычка не обращать внимания на отклонения от технологии, от стандартов. Лишь на полтора сантиметра, рукава джемперов короче нормы — на это не обращали внимания. При пошиве платья достаточно было вызвать мастера, и через несколько минут машина, допускающая пропуск нити, была бы налажена. Но этого не делали. Теперь придется делать.

Еще причина: плохое сырье. Значит, надо усиливать входной контроль. Устаревшее оборудование, работая на котором, вынуждены выбирать между качеством и количеством. Выбирают, как правило, последнее. Придется и с этим кончать. И ускорять реконструкцию.

В нынешнем году почти в полтора раза возрос план швейников. Умелые мастера неудобств от этого не испытывают (они и раньше работали чуть ли не вдвое производительнее многих). А вот нерадивые недосчитываются рублей в премиальных ведомостях. Каждая рекламация — вычет. Потому «ошибочных» дней стало меньше. Наказывая рублем, не забывают о поощрениях: выпуск добротной продукции отмечается 40-процентной надбавкой.

Немало неприятностей традиционно доставляют смежники. Мы уже говорили о входном контроле. По инициативе «Малики» решением Минлегпрома республики внутриведомственная приемка введена на Ташкентском, Ферганском, Бухарском текстильных комбинатах, Джизакской хлопкопрядильной фабрике и других предприятиях, поставляющих пряжу в Ташкент. К тому же есть сырьевая лаборатория, в чьи функции входит определение качества пряжи. Только после проверки сырье может быть отправлено заказчику. Причем ответственность за сохранение его качества во время погрузки, транспортировки и разгрузки несет поставщик.

Все эти меры благотворно сказались на положении объединения, принесли десятки тысяч рублей прибыли. Самофинансирование побуждает к активности.

И все же от госприемки радостей не ждут. Ее работа, как тут ожидают, будет вестись на последней стадии производства —перед отправкой изделий в продажу. Верно ли это, когда речь идет о товарах народного потребления? Справедливы нарекания швейников в адрес предприятий Минхимпрома, поставляющих плохие красители. Остро не хватает нового оборудования, и взять пока негде, заводы многого попросту не выпускают.

Не начать ли госприемке там, в голове многозвенного технологического комплекса?..

**С. БРАГИНСКИЙ,**
корр. УзТАГ.

## Наш современник



### Работой наполняя день

**— Конечно, я рада, что меня избрали депутатом Сабир-Рахимовского районного Совета народных депутатов, — говорит Ранса Георгиевна Семенова. — Мне оказано большое доверие, которое можно оправдать только делами. Недавно встретилась с жителями своего участка — махалля «Пахта». Поговорила с ними и поняла: забот и хлопот значительно прибавится...**

**Немало наказов было у жителей к своему депутату. Среди тех, что намечено выполнить в первую очередь, — восстановление киоска «Союзпечати», хлебного отдела в продовольственном магазине, асфальтирование дорог, очистка арыка Чорсу.**

**— Буду наводить справки: как можно решить проблемы, кто должен этим заниматься, — делится планами Ранса Георгиевна, — ведь надо будет проинформировать на следующей встрече своих избирателей о выполнении наказов. Опыта депутатской работы у меня нет. Придется учиться.**

**Да, работы Семеновой прибавилось. Но работы она не боится. Одной из лучших сортировщиц Ташкентского ремонтно-подшипникового завода, на трудовом календаре которой 1990 год, трудолюбия и настойчивости в достижении намеченной цели не занимать. Нелегко даются трудовые успехи. Намного бы возросла отдача, если бы получше были условия для работы, не было бы перебоев в снабжении. Штурмовщина и авралы, конечно же, старайся не старайся, сказываются на качестве. Или, к примеру, перешел завод на двухсменку. С транспортом вопрос решили: рабочих развозят по домам. А вот столовая во вторую смену закрыта. Нелегко решить проблемы, но надо. Здесь слово — за руководством.**

**Сейчас внимание всех рабочих предприятия сосредоточено на материалах июньского Пленума ЦК КПСС, Законе СССР «О государственном предприятии (объединении)», принятом седьмой сессией Верховного Совета СССР одиннадцатого созыва после всенародного обсуждения. Претворение в жизнь важнейших документов партии и правительства позволит решить многие вопросы, волнующие сегодня рабочих не только ремонтно-подшипникового завода.**

**— Готовы ли на заводе к переменам! — переспрашивает Ранса Георгиевна и отвечает. — В целом — да. У нас немало кадровых рабочих, с помощью которых можно решать самые сложные задачи. Если создать условия для производительной, качественной работы, то и отдача рабочих повысится. Впрочем, многое зависит не только от руководителей, но и от нас самих. Например, не задерживается у нас молодежь. Надо лучше с ней работать. Надо, как Г. Феоктистова и другие ветераны, показывать пример. А если не будем работать с молодыми, то кто продолжит наше дело!**

**НА СНИМКЕ: Р. Г. Семенова.**
Фото Э. Захидова.

Реплика

## Пустые обещания

**По вине строительно-монтажного управления № 2 треста «Ташпромстрой» сорван график строительства нового корпуса фабрики кожгалантерейных изделий.**

Странную позицию занимает руководство треста и управления. При каждом удобном и неудобном случае, особенно в присутствии начальствующих лиц, они дают клятвенные заверения, что резко взвинтят темпы работ, выполнят и перевыполнят все планы. А на деле — планы горят, все сроки срываются.

Обратимся к фактам. Строительство нового корпуса начато было в апреле прошлого года. Проектно-сметная документация, разработанная институтом «Узгипромистпром», была выдана своевременно. За год нужно было освоить 800 тысяч рублей. Фактически было освоено всего 230 тысяч. Издержки роста, объясняли в управлении. Вот начнется новый год, все станет на свои места.

Так уж повелось, что мы привыкли верить людям. Но что делать, если тебя обманывают—и не раз, и не два? Когда и в первом квартале нынешнего года СМУ-2 при плане строительно-монтажных работ 175 тысяч рублей освоило всего 70 тысяч, терпение заказчика, то есть управления горместпрома, лопнуло. В связи с невыполнением планового задания со стороны подрядчика фабрика обратилась за помощью в республиканский комитет народного контроля.

Подействовало. Во всяком случае управляющий трестом «Ташпромстрой» У. Хакимов заверил коллектив фабрики, что новостройка будет введена в эксплуатацию досрочно, в четвертом квартале нынешнего года.

Но слова и на этот раз оказались словами. Судите сами. Чтобы ликвидировать допущенное отставание и войти в нормальный график (не говоря уже о «рекордном» графике, обещанном управляющим трестом), подрядчик обязан был резко увеличить темпы работ. Однако на объекте по-прежнему вместо 60 требуемых, как говорится, ни шатко ни валко работают всего 15—20 строителей...

За пять месяцев объем выполненных строительно-монтажных работ составил 172 тысячи рублей вместо плановых 293 тысяч. На очередной планерке в присутствии представителя Сабир-Рахимовского райкома партии начальник СМУ-2 Ю. Каримов заверил, что к концу полугодия все упущенное будет наверстано. Увы, прошло полугодие, а план его сорван...

Заметим, что в управлении горместпрома, поверив честному слову строителей, позаботились о своевременном приобретении дорогостоящего оборудования для новых корпусов. Часть его уже прибыла, на остальное имеются наряды. Но когда оборудование будет установлено? И не превратится ли оно в морально и физически устаревший металлолом при нынешних темпах работ строителей?

**Г. ТАБЫЛДИЕВА.**

Дни литературы и искусства Узбекской ССР на Украине

## Праздник дружбы и братства

**Сегодня в столице Украинской ССР открываются Дни литературы и искусства Узбекистана. Праздник дружбы — так по праву можно охарактеризовать предстоящие выступления мастеров искусств солнечного Узбекистана на украинской земле.**

Киев красив в любое время года. Но по-особенному он преобразился в эти дни, когда в зелень каштанов и тополей органично вписалась красочная эмблема — развернутая книга на фоне лиры — символ предстоящих Дней литературы и искусства, символ дружбы и нерушимого братства узбекского и украинского народов. На улицах, площадях города-героя на Днепре—афиши, анонсы, рассказывающие о предстоящих встречах, выступлениях мастеров искусств Узбекистана. Неузнаваемо преобразился и главный зал республики — Дворец культуры «Украина», где вечером состоится торжественное открытие Дней литературы и искусства Узбекской ССР.

— Еще задолго до открытия праздника дружбы и братства оргкомитет подготовил залы, дворцы и дома культуры, где будут проходить встречи с деятелями литературы и искусства Узбекистана, — говорит заведующий отделом культуры Киевского горкома Компартии Украины Изот Афанасьевич Заврайский. — Обновлен и полностью готов к приему гостей самый большой кинотеатр республики «Киевская Русь». Здесь будет проходить показ новых лент кинематографистов Узбекистана, любители декоративно - прикладного искусства смогут познакомиться с работами мастеров на выставке «Советский Узбекистан», которая откроется в Доме художника.

...В незабываемые минуты вылилась сегодня утром встреча посланцев Узбекистана в аэропорту «Борисполь». Встречать дорогих и желанных гостей пришли представители оргкомитета, творческих союзов, общественность Бориспольского района и столицы республики.

Широка программа дней. Творческие встречи, концерты, выставки, встречи с деятелями литературы и искусства Украины, посещение промышленных предприятий оставят неизгладимый след в деле укрепления дружбы и братства между народами нашей страны.

Делегацию посланцев солнечного Узбекистана на предстоящей декаде будут представлять различные творческие коллективы, поэты, писатели, исполнители. Среди них Государственный ансамбль народного танца «Бахор», вокально-хореографический ансамбль «Лязги», ВИА «Ялла», симфонический оркестр Гостелерадио республики, ансамбль джазовой музыки под управлением Г. Пушена, исполнители Мансур Ташматов, Наталья Нурмухамедова, Шерали Джураев, Гулям Якубов.

Во дворцах и домах культуры, на творческих встречах на Украине народные поэты Узбекистана Эркин Вахидов, Ибрагим Юсупов, Абдулла Арипов, Гульчехра Нуриллаева, писатели Темур Пулатов, Ульмас Умарбеков познакомят собравшихся со своими новыми произведениями.

По предварительной договоренности, Дни литературы и искусства Украинской ССР в Узбекистане пройдут в октябре.

**Р. НУГМАНОВ,**
**А. ПУЛАТОВ,**
корреспонденты «Вечернего Ташкента» и «Ташкент окшоми».

Летний семестр — трудовой

## Связисты едут на Алтай

**Вчера из Ташкента на Алтай отправилась последняя группа бойцов специализированного студенческого отряда «Связь-87» электротехнического института связи.**

С 1971 года работают в Алтайском крае ташкентские студенты: монтируют телефонную связь в колхозах и совхозах, в районных центрах. И, как правило, трудятся отлично, высокопроизводительно. Способствует этому хорошая организация труда, предварительная подготовка рабочих мест. Стало привычным, что руководство алтайского треста «Связьстрой-6» к моменту приезда бригад на объекты завозит до 80 процентов материалов, обеспечивает выполнение жесткого графика потребности в строительной технике и механизмах. Так что времени напрасно на раскачку не уходит. С первого же дня трудового семестра студенты включаются в работу. Результаты этой работы говорят сами за себя. В прошлом году при плане около 700 тысяч рублей молодые ташкентцы освоили миллион. Решено не сбавлять темпы и в нынешнем году.

—Состав ССО нынешнего года, — говорит комиссар зонального студенческого строительного отряда, заведующий лабораторией института, удостоенный медали «За трудовое отличие» по итогам работы на Алтае в прошлые годы Ринат Идрисов, — показателен. В него вошли представители всех национальностей, обучающиеся в нашем учебном заведении, можно сказать, опытные мастера своего дела —студенты старших курсов и новички, перешедшие на второй курс. Но всех их объединяет одно — стремление работать по-ударному, конкретным делом внести свой вклад, как это сказано на недавно прошедшем Пленуме ЦК КПСС, в дело перестройки, ускорения.

**В. ДЕНИСОВ.**

## Благодарность узбекским дорожникам

В канун Пленума ЦК КПСС добрая весть пришла в Узбекистан с тюменского севера. Первый секретарь Нягańского горкома КПСС В. Г. Калайков и генеральный директор производственного объединения «Красноленинскнефтегаз» Б. И. Нуриев прислали в Президиум Верховного Совета республики телеграмму, в которой от имени освоителей природных богатств Западной Сибири выразили сердечную благодарность коллективу треста «Узтюмендорстрой» за самоотверженный труд, позволивший досрочно приступить к освоению нового нефтяного месторождения.

Речь идет о Талинском нефтеносном месторождении, что разведано на приобской земле, среди нехоженой тайги и болот. Еще прошлым летом в созданный здесь вахтовый рабочий поселок можно было попасть лишь вертолетом. Узбекские дорожники, которые в порядке шефства уже вторую пятилетку трудятся бок о бок с тюменскими нефтяниками и газовиками, взялись за зиму обеспечить надежный наземный выход к новому месторождению. Минувшая зима выдалась даже по здешним меркам необычайно суровой. Тем не менее узбекистанцы сдержали слово: как сообщается в телеграмме, раньше намеченного срока открыт проезд транспортных средств к рабочему поселку Талинский.

Всего восемнадцать километров добавились к проложенной ранее дорожниками магистрали. Но их значение в здешних условиях извечного бездорожья трудно переоценить. В любую погоду, независимо от времени года, смогут теперь своевременно доставляться в глубь тайги нужные для работы грузы, оборудование с железной дороги, баз снабжения, открыта надежная связь с «большой землей» для рабочих вахт...

И открыт счет километрам, обозначенным в социалистическом обязательстве узтюмендорстроевцев на второй год пятилетки. В честь 70-летия Великого Октября они обязались проложить и ввести в эксплуатацию на тюменской земле нынче не менее пятидесяти километров новых автомобильных трасс.

(Корр. УзТАГ).

## АКТУАЛЬНЫЕ ЗАДАЧИ ПЕЧАТИ

**ПРЕСС-КОНФЕРЕНЦИЯ В ОБКОМЕ ПАРТИИ**

Постановление ЦК КПСС «О серьезных недостатках в работе Ташкентской областной парторганизации по приему в партию и укреплению партийных рядов» имеет принципиальное значение для партийных организаций, всех коммунистов столичной области. Задачам партийных организаций области по выполнению данного постановления ЦК КПСС был посвящен VII пленум обкома партии, состоявшийся недавно. На этом пленуме было подчеркнуто, что к работе по отбору в партию, воспитанию молодых коммунистов должны активнее подключаться средства массовой информации.

Об итогах VII пленума обкома партии и задачах печати, телевидения и радио, вытекающих из постановления ЦК КПСС по Ташкентской областной парторганизации, шла речь и на пресс-конференции в обкоме партии, состоявшейся 30 июня 1987 года, на которую были приглашены сотрудники республиканской и областной печати, редакторы городских и районных газет.

В выступлении второго секретаря Ташкентского обкома партии Р. А. Попова было подчеркнуто, что средства массовой информации должны в полной мере использовать свои богатые возможности в пропаганде опыта партийных организаций по формированию и укреплению рядов партии, широко обсуждать назревшие проблемы в этом деле. Особого внимания журналистов требует освещение аттестации коммунистов, проводимые в парторганизациях области новые формы и методы партийной работы.

Были даны ответы на вопросы журналистов.

В пресс-конференции принял участие секретарь Ташкентского обкома партии Э. И. Фазылов.

## В Ташкентской журналистской организации

30 июня состоялось заседание бюро правления Ташкентской журналистской организации. Бюро обсудило доклад председателя правления Н. Насимова «Об итогах аттестации журналистов областных, городских, районных и многотиражных газет по Ташкентской организации Союза журналистов Узбекистана».

Отмечено, что, согласно положению, были созданы две аттестационные комиссии.

Комиссия по проведению аттестации работников областных, городских, районных и многотиражных газет (председатель — А. Мухтаров) работала с 28 ноября 1986 года по 22 мая 1987 года. На 13 заседаниях комиссии аттестовано 172 человека. Из них 9 — условно, с повторной аттестацией через год. Несоответствующих занимаемой должности нет.

Комиссия по проведению аттестации работников городских вечерних, многотиражных газет (председатель Н. Насимов) завершила работу 2 июня с. г. Аттестацию прошли 93 работника 28 редакций.

В целом члены комиссий оказали хорошую практическую и методическую помощь журналистам: дали деловые советы по повышению идейно-художественного уровня, улучшению технического оформления газет, совершенствованию профессионального мастерства сотрудников редакций путем получения базового образования, упорной самостоятельной работы над овладением опыта крупных мастеров журналистики.

На заседании бюро рассмотрены и утверждены решения первичных журналистских организаций о приеме в Союз журналистов СССР товарищей: Бобоновой О. А. (издательский отдел правления Союза журналистов Узбекистана), Воробьевой Г. И. (газета «За цветные металлы» г. Алмалык), Каримова А. Р. (газета «Еш ленинчи»), Максумовой Д. Р. (УзТАГ), Мирхабибова Ш. А. (газета «Совет Узбекистони»), Сидикхужаевой Ш. (Узбекское радио), Файзиевой У. Р. (газета «Совет Узбекистони»).

Бюро также заслушало информацию Н. Насимова о ходе подготовки к очередному пленуму правления Ташкентской журналистской организации.

На заседании бюро рассмотрены и другие вопросы.

# НАРОДНЫЙ КОНТРОЛЬ

## Веление времени

«Жизнь требует от дозорных, нестандартного подхода к проблемам, повышенной активности в решении наших насущных задач», — эти слова прозвучали недавно в отчетном докладе заместителя председателя комитета НК Ташкентского государственного университета имени В. И. Ленина Р. Я. Ядгарова на конференции контролеров вуза. Именно для обсуждения актуальных задач народных контролеров и избрания новых председателя и члена КНК собрались во Дворце культуры ТашГУ около двухсот представителей этого коллектива.

Нынешняя конференция проходила более демократично. Присутствующим были предложены две кандидатуры на пост председателя и несколько на пост члена КНК, предлагались и прямо из зала. Кстати, большинством голосов членом КНК был утвержден кандидат зала — заведующий кафедрой, председатель группы НК геологического факультета О. К. Кушмурадов.

А председателем был избран Д. С. Саттаров. Около двадцати лет знает его декан биолого-почвенного факультета М. В. Валиханов, охарактеризовавший Саттарова как активного общественника, грамотного специалиста, пожелав, однако, ему при этом быть более доброжелательным к людям.

— От студента он вырос до заведующего кафедрой, — сказал о Саттарове его товарищ по работе Р. С. Тилляев. — Не сомневаюсь, он оправдает доверие коллектива. Надеемся, что новые члены КНК будут активнее своих предшественников, и пожелаем им успеха, ведь работа предстоит нелегкая.

О многих нерешенных проблемах говорилось в отчетном докладе комитета делегатам конференции. Невысоки пока во многих подразделениях трудовая и учебная дисциплина, уровень некоторых хоздоговорных работ, не в полную силу используется дорогостоящее оборудование, имеются приписки, хищения, нарушения финансовой дисциплины. Все эти темы были в центре внимания народных контролеров.

За последний год детально были рассмотрены вопросы о работе отдела кадров, проведены проверки хозяйственной и научной деятельности ботанического сада, вузовского общества «Знание», РСУ, других подразделений ТашГУ. Виновникам нарушений объявлялись выговоры, на них накладывались денежные начеты, их отстраняли от занимаемых должностей.

Однако действенность проверок дозорных еще оставляет желать лучшего. Так, например, уже более полугода не может решиться дело по передаче в суд материалов по обществу «Знание», общежитиям № 86 и № 91. Из-за слабой правовой подготовки народных контролеров неверно оформляются соответствующие документы, а виновные остаются безнаказанными. Видимо, ректорату, партийному комитету университета следует активнее помогать КНК. Наверняка полезными здесь могут быть и специалисты юридического факультета ТашГУ.

К нерешенным проблемам можно отнести и проверки КНК по учебной линии. Они проводились комитетом достаточно регулярно, по материалам делались соответствующие выводы, ректоратом издавались приказы, объявлялись выговоры. Однако ни разу в комитете НК не был сделан анализ: что же дает эта работа, как сказывается на конечном результате — выпуске высококвалифицированных кадров. Хватает ли им приобретенных знаний, умеют ли они использовать их на практике, чтобы соответствовать званию специалиста столичного вуза.

Итак, конференция закрыта. Разошлись по подразделениям ее делегаты. Задачи ясны. Но как долго будут решаться университетские проблемы, зависит во многом и от дозорных. Именно они в своих коллективах первыми должны браться за перестройку.

**А. НИКОНЕНКО.**

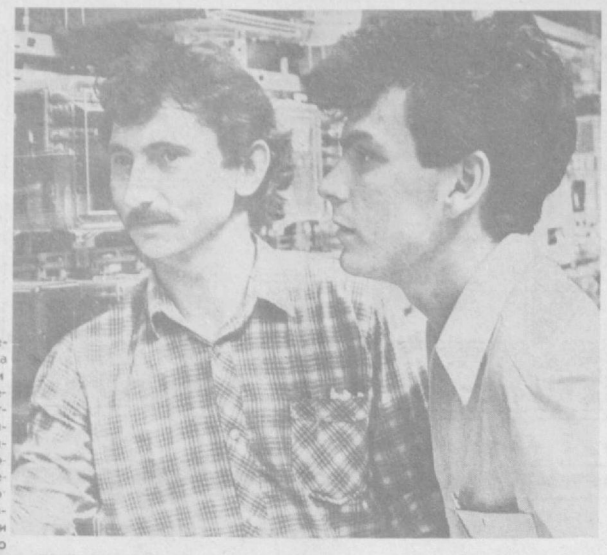

**В цехе № 6 производственного объединения «Средазэлектроаппарат» хорошо знают монтажников из комсомольско-молодежной бригады по сборке панелей и щитов управления для электростанций Александра Ковалева и Валерия Елистратова. И не только как передовых рабочих, ежемесячно выполняющих плановые задания на 120—130 процентов. Они принимают самое активное участие в проверках, рейдах народных контролеров предприятия по качеству выпускаемой продукции, соблюдению трудовой дисциплины, режима экономии и другим вопросам.**

**НА СНИМКЕ: монтажники А. Ковалев и В. Елистратов во время очередного рейда.**

Фото **М. Нуритдинова.**

### Из опыта работы

## На главных направлениях

Из 32 вопросов, рассмотренных на заседании комитета НК Ташкентского текстильного комбината в течение прошлого года и за четыре месяца текущего, девять посвящены укреплению государственной дисциплины и повышению качества выпускаемой продукции.

Рассмотрению каждого предшествует проверка комиссии из числа народных контролеров, внештатных инспекторов. По итогам рейдов наказаны 24 руководителя фабрик, цехов и отделов.

При обсуждении вопроса о выполнении плана производства товаров народного потребления за первое полугодие 1986 года начальнику отбельно-мерсеризационного корпуса В. В. Лопатиной и главному инженеру отделочной фабрики С. Т. Сулейманову объявлены взыскания.

В результате изучения работы отделочной фабрики по коренному улучшению качества выпускаемой продукции выявлены потери от выпуска готовых тканей пониженной сортности в сумме 638,6 тыс. рублей. На директора фабрики С. С. Садыкова и начальника отбельного цеха А. В. Чеботарева произведены денежные начеты с частичным возмещением ущерба, нанесенного государству.

Проверяя соблюдение правил советской торговли, дозорные выявили факты обсчета рабочих, низкую калорийность, недовложение продуктов в блюда и финансовые нарушения в работе отдела рабочего питания. На начальника ОРП Ш. А. Абдуллаева, главного бухгалтера ОРП В. З. Юн и зам. заведующего столовой № 1 А. Ашрапова произведены денежные начеты, а зам. начальника ОРП Ш. А. Умарходжаев отстранен от занимаемой должности.

Во время рейда по экономии и бережливости сырья на прядильно-ткацкой фабрике № 2 контролерами установлен сверхнормативный выход угаров, обратов и перерасход пряжи. В результате халатного отношения к использованию сырья потери составили 84 тыс. рублей, за что директору фабрики У. А. Акбарову, главному инженеру фабрики Т. А. Батькал, начальникам производств Х. А. Абдухадову и Ю. П. Емельянову объявлены взыскания. Комитет народного контроля запланировал повторную проверку по итогам работы фабрики за 1-е полугодие 1987 года.

Через многотиражные газеты «Голос текстильщика» и «Тукимачилар овози», уголки и стенды НК обеспечивается гласность работы групп и комитета народного контроля, ежемесячно на предприятии выпускается типографским способом «Листок народного контроля», где регулярно публикуются методические материалы для обучения дозорных.

В этом году проведено занятие в школе народных контролеров с председателями групп НК по изучению задач, форм и методов работы дозорных.

По рекомендации партийного комитета комбината на второе полугодие запланировано проведение совместных проверок с парткомиссией и комиссиями профкома.

**А. ВНУКОВ.**

### Вести с мест

## А что под прилавком?

**В результате проверки сигнала группы народного контроля экскаваторного завода в магазине № 1 Куйбышевского райпищеторга выявлены грубые нарушения правил советской торговли.**

Так, в филиале магазина, который не имеет разрешения на продажу винно-водочных изделий, продавец Хакимов реализовывал из-под прилавка водку «Русская» по завышенной цене.

В основном магазине при контрольной покупке в кондитерском отделе продавец Исаева совершила обсчет на 2 рубля 41 копейку при стоимости товара 11 рублей 14 копеек. Здесь же было обнаружено 139 банок оливкового масла по цене 10 рублей 53 копейки за каждую, хотя в продаже оно отсутствовало, накладную на его получение работники магазина предъявить в ходе проверки не смогли. Заведующий в этот момент отсутствовал.

За допущенные нарушения, отсутствие контроля за работой продавцов Куйбышевский районный КНК объявил заведующему магазином № 1 Ишанову строгий выговор, его заместитель Раимов отстранен от занимаемой должности. Директору Куйбышевского райпищеторга Исхакову поручено принять меры к виновным лицам в соответствии с законом.

## Нет дыма без огня

**О неудовлетворительном противопожарном состоянии в производственном объединении «Средазэлектроаппарат» сообщила группа народного контроля отряда военизированной пожарной охраны № 3 УПО.**

Как выяснили дозорные Ленинского района, на протяжении ряда лет руководством предприятия не выполняются мероприятия органов Госпожнадзора. Наибольшую тревогу вызывает склад ГСМ, расположенный на территории завода, где отпуск бензина и других воспламеняющихся и горючих жидкостей производится в открытую тару, бензин хранится с грубым нарушением правил пожарной безопасности, на емкостях нет необходимых арматур и огнезадерживающих клапанов, отсутствуют молниезащита, территория склада сильно замазучена.

Не упорядочено хранение оборудования в складах отдела внешней комплектации, оно размещается вне стеллажей, хаотически. Вопреки запрету Госпожнадзора оборудование содержится во вновь строящемся складском помещении типа «Кисловодск», где еще не сделана система автоматического пожаротушения, нет пожарной сигнализации и внутреннего пожарного водовода, склад не сдается под охрану.

В 1986 году здесь произошел пожар, в результате чего сгорели дефицитные автоматы на 8.500 рублей. Несмотря на то, что виновные лица понесли наказание, этот случай не послужил уроком для руководства завода.

Не решается вопрос с автоматической системой газового пожаротушения в помещениях АСУ, в складах готовой продукции перегородка не заменена на негорючую, в помещениях ЭВМ не смонтирована охранно-пожарная сигнализация. Без согласования с органами Госпожнадзора на территории выстроен временный малярный участок, где уже было возгорание, и только благодаря четким действиям членов ДПД пожар не получил большого развития.

За невыполнение требований Госпожнадзора, в результате чего не обеспечивается пожарная безопасность в объединении, виновные лица привлечены к строгой ответственности.

## Где шатко, где валко

**В результате проверки, проведенной комитетом народного контроля Сабир-Рахимовского района в стройтресте № 6 Главташкентстроя, установлено, что за минувший год план строительно-монтажных работ по генподряду при возведении жилья и объектов соцкультбыта выполнен им на 84,1 процента.**

По итогам четырех месяцев 1987 года положение еще больше усугубилось, и данный показатель равен лишь 80,9 процента (против 90,3 за соответствующий период прошлого года). Главной причиной сложившегося положения является неудовлетворительное выполнение строительно-монтажных работ практически во всех стройуправлениях. Плохо организована двух- и трехсменная работа на объектах, низка трудовая дисциплина как рабочих, так и инженерно-технических работников. Нередки случаи простоев механизмов и невыходов лиц, обслуживающих их. В 1986 году потери рабочего времени от прогулов составили 2.283 человеко-дня.

Наихудшая обстановка сложилась в СУ-32, СУ-68, где число прогульщиков возросло в 2—2,5 раза. Здесь плохая оснащенность объектов средствами малой механизации и новой техникой, на низком уровне находится рационализаторство и изобретательство.

Руководители стройуправлений не принимают своевременных и эффективных мер по координации деятельности субподрядных организаций, что приводит к постоянному срыву выполнения плана СМР по генподряду. Особенно это относится к строительным управлениям №№ 5, 7, 32, 68.

Кроме того, УПТКС треста не всегда своевременно и в нужном количестве обеспечивает строительные объекты материалами.

Районный комитет НК наказал виновных и обязал устранить выявленные недостатки.

**Подборку подготовил**
**Б. ВАЛИЕВ.**

### В городском комитете НК

## Когда молчит «Справочная»

В Ташкентском городском комитете народного контроля рассмотрен вопрос о работе справочной службы Ташкентской городской телефонной сети по оказанию услуг населению.

Отмечено, что эта служба не в полной мере выполняет возложенные на нее функции, не обеспечивает качественную круглосуточную работу. При положенной численности 128 человек, в том числе 113 телефонисток, в справочно-информационном цехе фактически работают 79 телефонисток.

В часы наибольшей нагрузки должно быть занято полностью 31 рабочее место, фактически ГТС планирует занятость только 25 мест, что уже снижает качество работы. Кроме того, ежедневно по разным причинам в смене отсутствуют до 10 человек. Такие недостатки являются причиной большого количества отказов. За январь — апрель, например, количество отказов по службе «09» составило от 50 до 70 процентов ( в часы наибольшей нагрузки — 67 до 79), по службе 009 — от 43 до 60 процентов (в часы наибольшей нагрузки—от 65 до 90), хотя максимальный процент отказов не должен превышать 20 процентов.

Из-за неукомплектованности штата телефонисток срок ожидания ответов затягивается до двух минут вместо шести секунд, причем сотрудницы не всегда называют свой личный номер.

Вызывает нарекания у населения и то, что узлы связи несвоевременно представляют информацию об изменениях в номерах телефонов абонентов. Так, по Чиланзарскому узлу связи из 157 номеров 114 переданы с опозданием свыше месяца. По отдельным нарядам на установку или включение телефонов, которые были выполнены в августе—ноябре прошлого года, информация была передана только в апреле 1987 года. По этим причинам большой процент брака по Хамзинскому, Ленинскому, Сабир-Рахимовскому и Чиланзарскому узлам связи. В целом по ТашГТС он составил 12,6 процента. Характерным браком являются здесь сокращенное название организации, отсутствие принадлежности телефона, искажение фамилий, отсутствие инициалов.

При проверке коммутаторного зала установлено, что контроль за работой телефонисток осуществляется слабо, выборочный контроль с помощью магнитофона ведется только до 19 часов, счетчики учета отказов на коммутационном оборудовании включаются эпизодически, оборудование контрольных столов, рабочих мест старое, находится в неудовлетворительном состоянии. Имеющиеся у телефонисток картотеки запущены, изменения вносятся неразборчиво и несвоевременно, содержат многочисленные исправления.

Оставляют желать лучшего и условия работы сотрудников. Температурно-влажностный режим помещений не соответствует нормам, освещение плохое из-за постоянного отсутствия ламп дневного освещения, нет комнаты гигиены женщины.

Начальник цеха развития ТашГТС А. В. Губанов, который должен контролировать деятельность узлов связи по своевременной и качественной передаче информации, от своих обязанностей самоустранился, недостаточно требует улучшения работы в этом направлении.

Городской комитет народного контроля обязал начальника ГТС А. Х. Алимбаева принять меры по устранению отмеченных недостатков, главному инженеру В. Л. Ротову и начальнику цеха развития А. В. Губанову объявлены выговоры.

**З. САМИГУЛЛИН.**



### Фотообвинение

## Пора переходить к делу

«Недостает сегодня в Ташкенте торговых площадей, а имеющиеся магазины размещены по районам города, особенно внутри их — по крупным жилым массивам, крайне неравномерно. В то же время планы ввода предприятий торговли из года в год не выполняются...» — эта выдержка из доклада начальника Главного управления торговли Ташгорисполкома Г. Х. Мансурова на одиннадцатой сессии Ташгорсовета девятнадцатого созыва как нельзя лучше комментирует опубликованные в нашем фотообвинении снимки.

На одном из них, к примеру, изображен овощной ларек, что находится на филиале Сергелийского рынка на массиве Сергели-3. Не похоже? Действительно, здесь не видно торговли овощами и фруктами...

А эта «достопримечательность» уже около пяти лет «украшает» промышленную ярмарку в центре Сергели и обозначает недостроенную половину магазина «Культторг».

Так что народные контролеры вполне конкретно дают понять работникам торговли, что пора от слов переходить к делу.

Фото М. Нуритдинова.



### Сатирическим пером

## Деньги—на ветер

**Неразберихa всегда напоминает ту самую мутную воду, в которой легче рыбку ловить. Истина стара, как мир, тем не менее в некоторых организациях до сих пор создают искусственное «замутнение», дабы скрыть собственные грехи.**

**Например, в Институте геологии и геофизики Академии наук УзССР давно уже стало закономерностью закрывать глаза на деятельность сотрудников, занятых научно-исследовательской работой по хоздоговорам. А труды эти далеки порой от народнохозяйственных проблем, эффективность их низка, иногда равна нулю, но подобное положение никак не настораживает отдельных руководителей уважаемого учреждения. Наоборот, бумажная карусель, закрученная в институте, отвлекает все больше средств на ту или иную сомнительную затею. Так, отсутствие контроля за выполнением научно-исследовательских работ по хоздоговорам привело к тому, что в минувшем году итоговый отчет по поступлению доходов был завышен на 287 тысяч рублей. Завышены были и затраты на разработки. Нередко с того или иного заказчика институт взыскивал несоразмерные суммы. В том же, 1986, году перерасход по восьми темам составил 61,6 тыс. рублей. По отдельным хоздоговорам отсутствуют сметы, расчеты, калькуляции, штатное расписание, не определены затраты по статьям расходов.**

**Вот один красноречивый пример тому. Институт геологии и геофизики заключил хоздоговор № 19/83—86 по теме «Региональное сейсмическое исследование в Кашкадарьинской котловине» с ПО «Узбекгеофизика», Ферганской геофизической экспедицией на 950,8 тыс. рублей. Но по вышеизложенным причинам были допущены незаконные расходы. Семеро работников института, не участвовавшие в разработке данной темы, исправно получали зарплату (10,2 тыс. рублей). Мало того, было приобретено различных товаров явно не для выполнения научно-исследовательской работы: 12 кондиционеров, видеомагнитофон, два телевизора «Изумруд» и даже... десять спортивных костюмов.**

**А вот еще любопытный факт. По теме № 19, предназначенной ТашГУ, институт переплатил 14,6 тыс. рублей. По той же теме для ПО «Узбекгеофизика» затраты составили 942,7 тыс. рублей, а экономический эффект — 603,6.**

**По хоздоговору № 21 предполагалось завершить все работы до 1 июля 1986 года, однако отчет был сдан в октябре, т. е. на 4 месяца позже. Вместе с тем за этот период трем работникам незаконно выплачена за счет заказчика заработная плата в сумме 1,5 тыс. рублей. Имеются здесь лаборанты, выполняющие работу сварщика, за счет заказчика озеленяется территория института.**

**А вот «свои» люди были. Члены дружной семьи директора института И. Хамрабаева — сын и две дочери— были зачислены им на должности младших научных сотрудников и старшего инженера. Причем директор был руководителем темы, которую вел его сын. Виновники строго наказаны городским комитетом народного контроля, а излишне полученные от заказчиков деньги перечислены по назначению.**

**П. ВЛАДИН.**

# за рубежом

СООБЩАЮТ КОРРЕСПОНДЕНТЫ ТАСС И АПН

### В странах социализма

СОФИЯ. В Болгарии завершился сбор масличной розы. Сейчас главное внимание сосредоточено на быстрой переработке лепестков на фабрике «Болгарская роза» в городе Казанлыке. Из каждых трех тонн собранных цветов здесь получают один килограмм розового масла, которое признано по своему качеству лучшим в мире. Без него не обходятся ни одни дорогие французские духи. Специалисты утверждают, что в розовых лепестках открыты по меньшей мере несколько сот различных химических веществ, которые успешно используются в парфюмерии, косметике, медицине. В настоящее время болгарские ученые заняты разработкой технологии глубинной переработки розового цвета с целью получения из него девяти новых продуктов.

х х х

Город Балчик на болгарском Черноморском побережье постепенно... тонет. К такому выводу пришли компетентные специалисты. Они установили, что верхние земные пласты в этом месте сползают в море со скоростью до одного метра в год. Скорость не велика, но некоторые жители были вынуждены переехать на более безопасное место. Главная причина сползания города, считают ученые, —разрушительное действие подземных вод и моря.

Древний город, которому исполнилось три тысячи лет, дорог болгарам. Следы истории здесь можно встретить буквально на каждом шагу. В свое время в нем жили фракийцы, греки, римляне. Сейчас в нем находится уникальный ботанический сад. Балчик —настоящий рай для художников и поэтов. Его дома, окружающие скалы даже в пасмурную погоду излучают загадочный серебристый свет.

Недавно был разработан очередной проект спасения Балчика. На глубине 80 метров предполагается соорудить 200-метровую галерею, по которой будут отводиться подземные воды. Предстоят и другие работы. Во всяком случае, жители города не собираются покидать обжитых мест и готовы вести борьбу со стихией.

БУХАРЕСТ. Работники Румынского научно-исследовательского института растениеводства «Фундуля», проводящие исследования по зерновым, техническим и эфиромасличным культурам, завершили работы по выведению ряда новых высокоурожайных сортов кукурузы. Так, принятые недавно государственной комиссией гибридные сорта кукурузы «Фундуля-98» и «Фундуля-270» обеспечивают получение двух урожаев этой культуры в год, а гибрид «Фундуля-420» при соответствующих условиях орошения и удобрения почвы дает урожай до 18 тонн зерна с гектара.

Интенсивно работает институт в области эфиромасличных культур. За последнее время румынские исследователи вывели 17 новых гибридов подсолнечника, которые отличаются высоким содержанием масла и протеинов, дают рекордные урожаи. Исследования показали, что новые сорта подсолнечника «Рекорд», «Фундуля-305» и некоторые другие позволяют повысить общую урожайность культуры на 8—10 проц., а по содержанию масла — на 11—23 проц. Установлено также, что эти сорта отличаются высокой сопротивляемостью к болезням и повышенной скороспелостью. Например, гибрид подсолнечника «КХС-25» вызревает на восемь дней раньше большинства гибридов этой культуры, что позволяет расширять высевание подсолнечника в северных зонах страны.

ВАРШАВА. В древнем польском городе Кракове прошла традиционная «Ночь поэтов». В этом романтическом празднике приняли участие свыше 30 поэтов из различных городов Польши, которые на старой площади города читали свои стихи. Их приветствовали краковские любители поэзии и многочисленные туристы, прибывшие со всех концов страны, и гости из-за рубежа. При свете свечей на площадь въехали конные экипажи, с которых любителям поэзии раздавались специальные выпуски газет с поэтическими произведениями, написанными специально в честь праздника.



**ЧЕХОСЛОВАКИЯ. Средневековые готические кровли, многоцветные витражи в стрельчатых окнах, замысловатые лепные украшения на фасадах старинных зданий — неотъемлемая часть облика Праги, издавна привлекающей к себе многочисленных туристов. Исторические и культурные достопримечательности считаются здесь народным достоянием, за сохранностью которого ревностно следят не только городские власти, но и все пражане.**

**НА СНИМКЕ: уголок Пражского Града. Слева на переднем плане: базилика св. Георгия — эта древнейшая из сохранившихся до наших дней храмовых построек Града была заложена в 920 году. Нынешний вид романская базилика приобрела после пожара 1142 года. Сейчас в ней расположена национальная галерея старинного искусства.**

Фото ЧТК — ТАСС.

## Пиночет ужесточает репрессии

БУЭНОС-АЙРЕС. По сообщениям из Чили, в Сантьяго и других городах продолжаются повальные облавы и обыски, в ходе которых карабинеры арестовывают людей, бросают их за решетку по малейшему подозрению в «подрывной деятельности».

Эта карательная операция началась буквально сразу же после злодейского убийства в середине июня в Сантьяго 12 патриотов, которых власти пытаются ныне представить «экстремистами», погибшими «в перестрелке» с полицией. Вот уже более двух недель агенты охранки практически ежедневно проводят акции в рамках так называемой «операции Кондор», цель которой посеять страх среди чилийцев, заставить их отказаться от борьбы против диктатуры. Вместе с ними в массовых репрессиях участвуют и молодчики из полулегальных военных банд. Это они малюют на стенах зданий надписи с угрозами расправы над «всеми марксистами», нападают на группы манифестантов, избивают беззащитных людей обрезками труб, дубинками.

По свидетельству очевидцев, бронетранспортеры днем и ночью патрулируют улицы и площади Сантьяго, а в небе беспрерывно кружат военные вертолеты. Чилийская столица напоминает оккупированный город.

## Новый препарат

ТОКИО. Препарат для диагностики заболевания СПИД (синдром приобретенного иммунного дефицита) совместно разработали японская фирма «Киова медекс» и американская корпорация «Мурекс», сообщает агентство Киодо Цусин. Особенность его состоит в том, что вирус заболевания можно обнаружить в крови менее чем за 10 минут. Промышленное производство препарата начнется в США с сентября нынешнего года.

## Гастроли Нижнетагильского государственного драматического театра имени Д. Н. Мамина-Сибиряка

**Наша газета уже писала, что с 30 июня по 31 июля в Ташкенте, в помещении театра оперетты, проходят гастроли Государственного драматического театра имени Д. Н. Мамина-Сибиряка из орденоносного города-труженика Нижнего Тагила. Поподробнее о театре, о его гастрольном репертуаре мы попросили рассказать заведующую литературной частью О. ЧЕРЕПОВУ.**

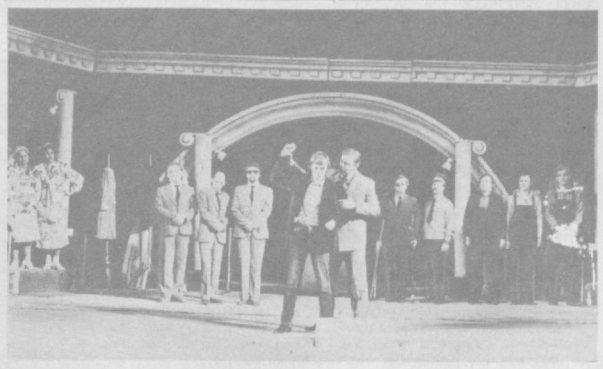

# НАЧАЛО ЗНАКОМСТВА

— Когда мы узнали, что театру предоставлено почетное право представлять искусство Российской Федерации в столице Узбекистана, я спросила актеров, с каким чувством отправятся они в Ташкент. Ответы были разные: говорили об ответственности, предоставленной коллективу в год 70-летия Советской власти, о радости первой за 40-летнюю историю театра встречи с гостеприимной республикой, об удовольствии после гастролей по Сибири, Украине, Казахстану, Поволжью, Карелии побывать в Средней Азии. И все выражали надежду на то, что красивейший город с жарким солнцем примет нас не менее жарким дыханием переполненного зала, горячими аплодисментами и доброжелательным теплом зрительских сердец.

Говорили о том, что исполнение этих надежд зависит только от нас — от спектаклей, которые должны взволновать, от современности звучащих со сцены проблем, от мастерства режиссеров, художников, бутафоров, осветителей, радистов и, конечно, актеров. Их, актеров Нижнетагильского драматического театра, я с удовольствием представляю ташкентцам. И первыми называю четверку тех, кому нынче вручили тагильчане призы зрительских симпатий.

Ежевечерне дарит зрителям радость сопереживания И. Высоцкая. Она не просто наша ведущая актриса, Высоцкая — творческий лидер театра, на сцене которого сыграла она свои лучшие роли и в котором была удостоена звания заслуженной артистки РСФСР. Щедро и интенсивно живет она в спектаклях, ее яркие, волевые героини всегда становятся центром, стержнем, вокруг которого группируются другие герои постановок. Зрители увидят И. Высоцкую в комедии В. Арро «Синее небо, а в нем облака», где ее Лидия и Нелли Николаевна вместе с другими «странными женщинами» размышляют о нашей современнице, о ее умении любить и быть любимой.

Специально для этой актрисы мы включали в репертуар многие пьесы, например, драматическую поэму И. Друцэ «Птицы нашей молодости», которой открылась гастрольная афиша. Здесь Высоцкая создает образ врачевательницы душ тетушки Руцы — мудрой, сильной, внешне жестокой, но беспредельно преданной своему народу женщине.

В этом спектакле главного режиссера театра Г. Цветкова заочный спор о высшем предназначении человека на земле ведет с Руцей Павел Русу. Эту роль исполняет артист М. Юрченко. Не так давно он учился в Ташкенте, и, возможно, кто-то узнает в нем бывшего студента театрального института имени А. Н. Островского. Сегодня М. Юрченко принадлежит к тем актерам, чья одержимость, неожиданность, искренность не оставляют зрителей равнодушными. Наблюдая за его Аристархом, Ефимом Пьяных из спектакля по рассказам В. Шукшина «Светлые души», за другими его героями, зал всегда радуется находкам артиста и сопереживает вместе с ним.

Несколько лет назад пришел в наш театр А. Бурдин. Молодой, обаятельный, музыкальный, он сразу привлек внимание режиссуры, и ему начали поручать самые разные роли — школьников, сказочных персонажей, классических героев, сегодняшних седовласых старцев. И в каждой новой работе он удивляет, в каждой открывается новая грань его дарования. Зрители убедятся в этом, увидев актера в роли авральщика — директора завода в острой сатирической комедии А. Козловского «Эффект Редькина», Лопорелло — слуги главного героя легенды Г. Фигейреду «Дон Жуан», Иванушки из сказки Ю. Михайлова «Иван-царевич».

Интересный, трогательный дуэт создают А. Бурдин и Н. Сухинина в спектакле режиссера А. Коленко «Пифагор». В комедии из жизни «очень Древней Греции» эти актеры играют знаменитого геометра и его возлюбленную — юную спартанку Клео, которая — единственная из женщин — сумела завладеть сердцем ученого и помогла ему постичь тайны гармонии.

Совсем другой характер создает Н. Сухинина в спектакле Г. Цветкова по пьесе прогрессивного американского писателя К. Воннегута «С днем рождения, Ванда Джун!». Она играет в этом трагифарсе двенадцатилетнего Пола, который поначалу, сохраняя память об отце, оберегает мать от посягательств поклонников, затем восхищается силой неожиданно вернувшегося главы семейства, а в финале отрекается от него, поняв, что убийства, жестокость — удел неполноценных людей.

Еще недавно, представляя зрителям Н. Сухинину, мы называли ее самой молодой актрисой театра. А теперь мы говорим, что, в общем-то, за короткую творческую биографию она успела сыграть главные роли в пьесах Островского, Чехова, Горького, гельмановскую Зинулю, подозрительного гнома Субботу в сказке о Белоснежке и другие роли, в которых эта артистка выйдет на сцену во время гастролей.

...Актеры. У каждого из них своя интонация, своя краска в многоцветной палитре театра. Но театр силен не отдельно существующими творческими индивидуальностями, которые хороши лишь сами по себе. Сила исповедального искусства сцены в союзе, в ансамбле этих индивидуальностей. И поэтому залог успеха наших спектаклей видится в слиянии яркого творчества многих актеров — старейшины театра Н. Серебренниковой и актрисы С. Трубчаниновой, Р. Силаевой и А. Вакулиной, заслуженного артиста РСФСР В. Гришина и В. Бугаева, М. Байер и Н. Галынской. И еще залог успеха мы видим в содружестве творческих поколений, в желании начинающих продолжить традиции старших.

В гастрольных спектаклях зрители познакомятся с целой гвардией молодых актеров, с победителями областного смотра молодежи Л. Яковлевой и А. Гончаруком, с обладателями памятного приза тагильской комсомолии «Лучшему молодому актеру» А. Шебаршиным, С. Главатских, С. Зыряновым.

**НА СНИМКЕ: сцена из спектакля «Эффект Редькина».**

Фото **В. Каранкина.**

## Поиск продолжается

# Знаете ли вы отважных воинов?

«Уважаемая редакция! В ходе поисковой работы в Центральном государственном архиве Министерства обороны СССР нами установлено, что в боях за освобождение Кировского сельсовета Долинского района Кировоградской области УССР от немецко-фашистских захватчиков 2 мая 1944 года погиб и захоронен в селе Новоукраинка сержант 223-й стрелковой дивизии Хайдар Абдурахманов, 1924 года рождения. До призыва он проживал по улице Лабзак Октябрьского района Ташкента. Мы надеемся, — пишут нам следопыты музея села Кирово, — родственники Абдурахманова откликнутся на наше обращение. Наш адрес: 317724, село Кирово-1 Кировского сельсовета, площадь Мира, 2».

А это письмо прислал в редакцию заведующий клубом села Червоный шахтер Изюмского района Харьковской области А. Стужко. «В братской могиле, которая находится в центре нашего села, — рассказывает Александр Дмитриевич, — похоронен рядовой 320-го гаубичного артиллерийского полка Гулям Талипов. Месяц и год его рождения неизвестны. Погиб Талипов 11 мая 1943 года. Извещение о гибели Талипова вручено его жене Сагибе Рахсубаевой 16 июня того же года. На мой запрос из Фрунзенского райвоенкомата Ташкента сообщили, что установить место проживания вдовы погибшего не удалось. Убедительно просим вас помочь нам найти С. Рахсубаеву. Наш адрес: 313877, село Червоный шахтер...»

Очень большую поисковую работу ведет наш постоянный автор М. Самадов из Пскента. Недавно редакция получила очередное письмо М. Самадова, в котором он просит откликнуться ташкентцев, знавших отважных воинов.

«Петр Илларионович Скворцов, 1921 года рождения, до призыва проживал по ул. Саперной. Призывался Фрунзенским райвоенкоматом. Был комсоргом 68-го гвардейского стрелкового полка 23-й гвардейской стрелковой дивизии. 14 апреля 1945 года во время наступления на Берлин Скворцов заменил получившего ранение командира роты. В том бою он лично уничтожил пять фашистов и шесть вражеских солдат и офицеров взял в плен. Приказом командующего 3-й ударной армии от 24 мая 1945 г. П. Скворцов был награжден орденом Отечественной войны I степени.

Яков Исаевич Курдюков, 1911 года рождения, до призыва проживал по ул. Пролетарской. Призывался Ленинским райвоенкоматом. Был командиром минометного расчета 152-го гвардейского полка 50-й гвардейской стрелковой дивизии. В наступательных боях в январе-феврале 1944 года его расчет уничтожил четыре пулеметные точки противника, подводу с боеприпасами и 23 гитлеровца. Приказом командира дивизии от 14 февраля Курдюков был награжден орденом Красной Звезды.

Владимир Яковлевич Чернышев, 1918 года рождения, до призыва проживал по ул. Кармелюка. Призывался Фрунзенским райвоенкоматом. Был командиром орудия 27-го отдельного дивизиона. 22 января 1942 г. в районе станицы Радьковские Пески его расчет сбил фашистский самолет «Ю-88», а 2 февраля — «Хейнкель-111». Всего же за годы Великой Отечественной войны расчет Чернышева сбил четыре самолета противника. Приказом командующего Юго-Западным фронтом от 21 марта 1942 года Владимир Яковлевич был награжден орденом Красной Звезды.

Николай Алексеевич Сдобников, 1922 г. рождения, призывался Кировским райвоенкоматом. Был командиром стрелкового взвода 41-го стрелкового полка 84-й стрелковой дивизии. 24 декабря 1944 г. в бою за шоссейную дорогу, ведущую в Секешфехервар (Венгрия) его взвод без потерь со своей стороны отразил контратаку двух бронетранспортеров фашистов. На следующий день с небольшой группой бойцов подобрался вплотную к обороне противника, разведал расположение огневых точек и характер обороны, уничтожил трех фашистов. Приказом командира дивизии от 31 декабря младший лейтенант Сдобников награжден орденом Красной Звезды.

Алексей Федорович Конюшенко, 1922 г. рождения, до призыва проживал по ул. Рабочая. Призывался Ташкентским горвоенкоматом. Был младшим командиром минометного расчета 327-го гвардейского горно-стрелкового полка 128-й гвардейской горно-стрелковой дивизии. В одном из боев в начале 1945 г. его расчет уничтожил два пулеметных гнезда, три зенитных пулемета и около 20 фашистов. За этот бой Конюшенко был награжден орденом Великой Отечественной войны II степени. А ранее — орденом Красной Звезды».

Всех, кто знает о судьбе названных воинов, М. Самадов просит сообщить ему по адресу: 702600, Пскент, ул. Комсомольская, 93.

## Выставки художника

**ПРАГА. С большим успехом проходит в столице Чехословакии выставка работ народного художника СССР Урала Тансыкбаева. Сотни пражан и гостей столицы побывали в эти дни на экспозиции, развернувшейся в Доме советской науки и культуры. Здесь можно увидеть крупные полотна и этюды, созданные в различные периоды творчества известного узбекского художника. Представленные в экспозиции картины, писала в одной из рецензий газета «Лидова демокрацие», дают наглядное представление о стиле Урала Тансыкбаева, раскрывают его художественные методы. Творчество мастера развивалось и формировалось на национальной основе, но его талант смог раскрыться только в постоянном общении со всем многонациональным советским искусством.**

**Произведения узбекского художника не раз входили в состав советских выставок, экспонировавшихся во многих странах мира. Но его персональная выставка за рубежом организована впервые, и то, что местом ее проведения стала столица Чехословакии, глубоко символично. Путь Тансыкбаева в большое искусство начался со школьной скамьи, с уроков рисования, которые в ташкентской семилетней школе вел чех Ян Федорович, оставшийся в России после первой мировой войны. Он помог развиться таланту художника, поверить в самого себя, стал организатором его первой выставки. Несколько графических работ того периода представлены в нынешней экспозиции.**

**Яркое, своеобразное искусство узбекского мастера нашло немало приверженцев среди чехословацких художников. Во время поездок по Советскому Союзу они бывают в Узбекистане, посещают открытый в Ташкенте Дом-музей Урала Тансыкбаева. Их впечатления, красота родного края художника находят отражение в картинах и этюдах, выставляемых в музеях и картинных галереях чехословацких городов.**

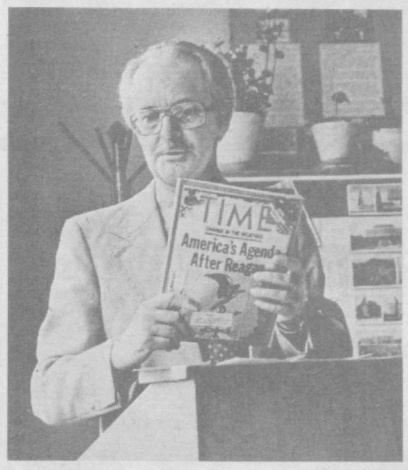




Мы—интернационалисты

# С ДИПЛОМОМ ТАШКЕНТСКОГО УНИВЕРСИТЕТА

«Студенты - журналисты в ТашГУ — проницательная группа. Я заметил немало отличных студентов в классах, Мне было приятно говорить с ними», — так отозвался о нашей молодежи директор школы журналистики университета Айова из США Дональд Смит после чтения лекций на факультете. Советские и иностранные студенты много расспрашивали зарубежного гостя о специфике журналистской работы в Америке, рассказывали о своем отношении к профессии. Иностранные студенты четко и определенно объясняли, почему они выбрали для учебы нашу страну, как будут использовать полученные знания в борьбе за мир и социальный прогресс.

У большинства из 100 человек, приехавших на учебу в ташкентский университет из Индии и Афганистана, Мали и Лаоса, Вьетнама и других стран, жизненный путь обуман давно. За годы учебы они хорошо осознали, что овладение профессиональными знаниями требует настойчивости и напряженного труда. Журналист всегда в поиске. Он знакомится с людьми, их делами, духовным миром. Новые встречи, беседы со специалистами разных профессий обогащают, расширяют кругозор.

Сейчас на факультете горячая пора — защита дипломных работ, сдача государственных экзаменов. Показательные оценки получили студенты из Афганистана Башир Ахмад, исследовавший деятельность «Правды апрельской революции» по освещению проблем национального вопроса, активного участия в его решении, Тимури Шами, посвятившая свой диплом проблемам женского движения в Афганистане и их показу в передачах телевидения Кабула. Отлично защитили дипломные работы студент из ДРА Мухамад Назари, занимавшийся изучением вопроса тенденций развития передач на туркменском языке по радио Афганистана, девушка из Монголии Дэчингин Алтанценцег, исследовавшая процесс становления и развития телевидения Монголии.



Содержателен диплом Нана Экоу Беду Абана из Ганы, изучавшего деятельность прогрессивной печати страны в период после завоевания независимости. Тридцать лет назад над столицей страны Аккрой был поднят красно-желто-зеленый флаг — символ независимости молодого африканского государства. Страна двигалась по пути социалистической ориентации, укрепляла дружеские отношения с СССР и другими социалистическими государствами. Сегодня Гана идет по некапиталистическому пути развития, и пресса играет все большую роль в этом сложном процессе. Наш выпускник будет работать в одной из прогрессивных газет страны, своим трудом содействовать позитивным изменениям в жизни общества. Как найти яркий образ, веский аргумент в споре? Как проанализировать различные факты и сделать верные обобщения? Как нужным образом повлиять на общественное мнение? Этому и многому другому учим мы на факультете молодых журналистов. Раскрывая перед ними все богатство печати нового типа, показываем. Так она становилась и развивалась в неразрывной связи с классовой борьбой.

На факультете много студентов из Афганистана. Каждый из них хорошо знает ведущую газету страны — орган Народно-демократической партии Афганистана — «Правда апрельской революции». Трудным было становление этой газеты. В редакции не хватало журналистов-профессионалов, фоторепортеров, работали партработники, учителя, инженеры. Постепенно дело налаживалось. Газета стала выпускать специальные полосы, публиковать разнообразную информацию, очерки, репортажи. Деятельность редакции тщательно изучают студенты из Афганистана, пишут дипломы.

Быстро промелькнули годы, насыщенные учебой, познанием нового, различными впечатлениями. Ведь кроме учебы, студенты-иностранцы узнали о том, как живет и трудится советский народ, какие великие завоевания социализма есть в нашей стране, как наиболее эффективно использовать наш опыт у себя дома. Жизнь студентов была содержательной и разнообразной. Они ходили в музеи и театры Ташкента, на выставки. Многие из них выезжали в Москву и Ленинград, другие города страны, отдыхали в санаториях и на курортах.

Десятки студентов уезжают в разные страны мира с дипломом ташкентского университета. Они очень непохожи друг на друга, но едины в стремлении использовать знания и профессиональное умение на службе мира и социального прогресса, на службе своей стране и своему народу.

**Ф. НЕСТЕРЕНКО,**
профессор, декан факультета журналистики ТашГУ им. В. И. Ленина.

**НА СНИМКАХ: профессор Д. Смит из США читает лекцию студентам факультета журналистики; иностранные студенты - журналисты в музее ТашГУ и на первомайском празднике.**

Фото А. Кудряшова.

## Представляют фотолюбители

**Республиканская выставка работ фотографов-любителей, посвященная 70-летию Октября, открылась в Ташкентском информационно - культурном центре «Интурист».** Она организована в рамках второго Всесоюзного фестиваля народного творчества, проводимого Узсовпрофом совместно с министерствами.

На стендах представлены фотографии, рассказывающие о сегодняшнем дне республики, о дружбе народов Страны Советов. В дальнейшем материалы этой экспозиции намечено использовать для организации передвижных выставок, которые будут показаны на промышленных предприятиях, в колхозах и совхозах.

(УзТАГ).

## Курс—научно-технический прогресс

# ВСЕ ВЕСОМЕЙ ОТДАЧА

Головной завод производственного объединения «Водремстроймаш» Госкомводстроя УзССР — один из основных поставщиков различных металлоконструкций для нужд водохозяйственного строительства. Здесь также изготавливается нестандартное оборудование для промышленных предприятий, ведется ремонт строительной техники, выпускается продукция для нужд народного хозяйства.

Сам перечень работ, выполняемых на предприятии, уже говорит о том, что производство это металлоемкое. С металлом рабочие здесь имеют дело буквально на каждом участке. Только металлоконструкций на заводе изготавливается более 8 тысяч тонн в год. Ну, а там, где металл, дело, конечно, связано с его резкой, сваркой, обработкой. Работа эта трудоемкая, сложная, небезопасная и к тому же дорогостоящая.

— Еще восемь лет назад, — рассказал главный сварщик завода Владимир Александрович Баганов, — проблем с резкой и сваркой металла было очень много. Для ведения работ ежедневно надо было доставлять на предприятие большое количество кислорода, бутана, пропана. Нужны были транспорт, люди для погрузки и разгрузки тяжелых баллонов. А если случались перебои с поставками, производство буквально лихорадило. Нужно было иметь немалое количество сварочных и режущих аппаратов, требовался постоянный уход за ними.

— Дело стало в корне меняться, — отметил В. Баганов, — когда завод получил первую установку для воздушно-плазменной резки металла, изготовленную по разработкам специалистов института Патона. Опытный образец являлся последним достижением конструкторской и инженерной мысли в данной области. Плазменная дуга, создавая температуру до 20 тысяч градусов, расплавляла металл. С помощью образовавшегося воздушного потока он выдувался из места реза. Скорость плазменной резки, в зависимости от толщины металла, достигала 5—6 метров в минуту против 0,8 метра при ранее применявшихся способах резки. Отпадала необходимость зачистки шлака на противоположной стороне металлического листа. Плазма прекрасно резала все виды нержавеющей стали, цветного металла и чугуна.

Установка для воздушно-плазменной резки металла была смонтирована и задействована в работу с помощью специалистов института Патона.

С тех пор и завязались тесные связи заводчан с киевскими учеными, специалистами. Вслед за первой, экспериментальной, на головном заводе объединения «Водремстроймаш» были задействованы еще три установки для плазменной резки. Эффект их использования был весьма ощутимым. Значительно выросла производительность труда резчиков металла, до минимума сократились отходы, повысилось качество изделий. За опытом внедрения новой техники на завод зачастили представители многих предприятий Ташкента. А главный сварщик В. А. Баганов, его первый помощник — наладчик В. М. Тарновский загорелись уже новой идеей — внедрить на предприятии новую модель установки для воздушно-плазменной резки металла. Она оснащена фотокопировальным устройством, дающим возможность производить фасонную резку металла по контуру, под копирку, а также выполнять продольную и поперечную резку.

Установка насыщена электроникой. Практически это полуробот, которому лишь помогает человек. Собственными силами было смонтировано не предусмотренное проектировщиками оборудование отсоса вредных газов, внесен ряд изменений в конструкцию узлов установки.

Много труда вложил в отлаживание систем электроники наладчик, отличный специалист своего дела А. И. Чурсин. И сейчас, когда новая установка уже задействована в работу, ее электроника — под самым неусыпным надзором Александра Ивановича Чурсина.

— Многие из тех, кто приезжает на завод перенимать опыт, — сказал В. А. Баганов, — жалуются, что техника быстро выходит из строя, несовершенна. Но, надо думать, дело здесь в другом. По-хозяйски, заботливо надо относиться к новой технике, осваивать ее, учиться на ней работать, уметь своевременно устранять сбои. Для этого надо набираться знаний, практических навыков. На головном заводе есть постоянно действующие курсы по освоению новой техники, овладению смежными специальностями, повышению квалификации.

Сам Владимир Александрович Баганов — специалист с 36-летним стажем, работающий на заводе уже более четверти века, также преподает на этих курсах. Десятки молодых рабочих обучил он сварочному делу, помог освоить смежные профессии. Поборник всего нового, передового, Владимир Александрович душой болеет за новую технику, ее скорейшее освоение и заражает своим энтузиазмом тех, кто трудится с ним рядом.

На головном заводе объединения «Водремстроймаш» взят верный курс на реконструкцию производства, внедрение новой техники, повышение профессионального мастерства рабочих. Плоды этой работы становятся все зримей, отдача ее все весомей.

**Ю. КОВАЧ.**

## Календарь астронома

# Небо в июле

4 июля Земля в своем движении вокруг Солнца пройдет через самую удаленную от него точку своей орбиты — афелий. В этот день расстояние между Землей и Солнцем равно 152 миллионам километров. Это на два с половиной миллиона больше среднего расстояния между ними.

Как это ни удивительно на первый взгляд, но именно в разгар летнего зноя мы оказываемся дальше от Солнца, чем зимой. В этом можно убедиться по изменению видимых размеров Солнца в течение года. От зимы к лету угловой диаметр нашего светила уменьшается на три процента.

Еще в начале семнадцатого века немецкий астроном Иоганн Кеплер, проделав невероятно трудоемкие вычисления, пришел к выводу, что все планеты, и среди них Земля, движутся вокруг Солнца по эллипсам. Расстояние планеты от Солнца, находящегося в одном из фокусов эллипса, при этом непрерывно изменяется. Хотя планетные эллипсы мало отличаются от окружности, они вносят небольшие «поправки» в климат Земли. В выигрыше оказывается наше, северное полушарие, потому что его летний период совпадает с прохождением Земли через афелий, а зимний — через перигелий (ближайшая к Солнцу точка земной орбиты, через которую Земля проходит 4 января).

Действительно, в афелии Земля получает на 7 процентов меньше солнечного тепла, чем в перигелии, и лето в северном полушарии прохладнее, чем в южном. Соответственно, наша зима не так сурова, как у антиподов, потому что в холодное время нам достается на 7 процентов больше солнечного тепла, чем им. Но и это еще не все.

Кеплер обнаружил, что на разных участках своей орбиты планета движется по-разному. Приближаясь к Солнцу, она увеличивает свою скорость, а удаляясь, уменьшает ее. Иными словами, зимнюю для северного полушария часть своей орбиты Земля «пробегает» быстрее, чем летнюю. И наше лето становится на 5 дней длиннее зимы, а весна на 3 дня длиннее осени. В южном полушарии — все наоборот.

В июльском небе перед восходом Солнца на северо-востоке, в созвездии Близнецов, сияет Венера. В середине месяца недалеко от нее появится Меркурий. В южной части неба высоко над горизонтом в первой половине ночи в созвездии Змееносца виден Сатурн, а во второй половине ночи в созвездии Рыб — Юпитер.

Луна 4 июля будет в первой четверти, 11 июля наступит полнолуние, 17 — последняя четверть, 25 — новолуние.

1 июля Солнце в Ташкенте взошло в 6 часов 52 минуты, а зашло в 22 часа. 31 июля — восход Солнца в 7 часов 16 минут, заход — в 21.42. За месяц продолжительность дня сократится на 42 минуты.

**З. КОРОБОВА,**
старший научный сотрудник Астрономического института Академии наук УзССР.

## Вепрь—против «Жигулей»

**С необычным трофеем вернулся с «тихой» охоты бывший горняк шахты «Штеровская» объединения «Донбассантрацит», ныне пенсионер Н. Пилипенко. Он привез... клык дикого кабана, застрявший в дверце автомашины.**

**Заядлый грибник, любитель природы, Николай Дмитриевич использует любой повод, чтобы выбраться в лес. Свиданию с природой радовался и в этот день. Оставив машину на солнечной поляне, надолго углубился в лесную чащу. А когда вернулся к месту стоянки, глазам своим не поверил — помятая дверь «Жигулей» насквозь светила дырами, в одной из которых торчал сломанный клык. Без ремонта, конечно, не обойтись, но вопрос в другом: что заставило вепря броситься на машину!**

**— Случай действительно редкий, — говорит председатель Ворошиловградского областного совета общества охотников и рыболовов Н. Наумов. — Обычно кабаны ни на кого не нападают. Видимо, зверь был разъярен какими-то преследователями, вот и таранил подвернувшегося «Жигуленка».**

(Корр. ТАСС).

# АЛЬПИНИСТЫ ГОТОВЯТСЯ К ШТУРМУ КАНЧЕНДЖАНГИ

Советские альпинисты, которые в 1982 году совершили успешное восхождение на высочайшую вершину планеты — Эверест, сейчас готовятся к новой, второй гималайской экспедиции. Весной 1989 года они планируют подняться на все четыре вершины горы Канченджанги.

«Канченджанга» в переводе означает «пять сокровищ великого снега». Это третья по высоте гора планеты. Ее главная вершина поднимается в заоблачную высь на 8.586 метров, а остальные —на 8.400—8.500 метров. Задуманный нашими альпинистами траверс Канченджанги — переход по гребню горного хребта, соединяющего все ее вершины, — представляет собой пока еще не решенную задачу в мировом альпинизме. Даже опытным альпинистам из Японии прохождение такого траверса оказалось не по плечу.

Спортсменам придется напряженно работать в течение 7 —8 дней на высотах от 8.000 до 8.500 метров над уровнем моря. Такая интенсивная работа на больших высотах находится на физиологической грани человеческих возможностей.

Вторая проблема —погода, точнее, ее неустойчивость. Массив Канченджанги представляет собой как бы гигантский забор на пути влажных ветров с Индийского океана в глубь континента. Обилие осадков, туманы, переменчивые ветры, непредсказуемая погода — все это создает свои сложности. Еще одна сложность Канченджанги в сравнении с Эверестом состоит в том, что этот горный массив находится в своеобразном «глухом районе» Гималаев, на границе Непала с Индией. Район этот практически ненаселенный, лишь изредка встречаются одинокие дома. Здесь совершенно не развиты транспортные связи, нет дорог и даже мало троп. Ближайший аэродром находится в 10 — 12 днях пути по леднику от возможного места расположения базового лагеря.

Руководителем экспедиции стал заслуженный мастер спорта президент Федерации альпинизма СССР Эдуард Мысловский. Это он и Владимир Балыбердин первыми из 11 советских альпинистов в 1982 году ступили на вершину Эвереста. Мысловский награжден орденом Ленина, до него этим высшим орденом был награжден лишь один альпинист — Виталий Абалаков. К экспедиции также готовятся участники восхождения на Эверест 1982 года Валентин Иванов, Валерий Хрищатый, Сергей Ефимов, Валерий Хомутов. Предполагается, что всего в экспедиции будет участвовать около 30 человек.

В предстоящие до выезда в Гималаи два года будет проведена серия тренировок на сложнейших маршрутах Памира и Тянь-Шаня. В частности, предполагается провести «макетирование» траверса Канченджанги в суровых условиях нашего семитысячника — пика Победы (7.439 метров), расположенного в горах Тянь-Шаня.

В мае этого года группа советских альпинистов побывала в районе Канченджанги. Спортсмены разведали маршрут предстоящего траверса, наладили контакты с различными фирмами и ведомствами в столице Непала — Катманду. Вот что сказал мастер спорта международного класса Валентин Иванов, который был в составе этой группы:

— У подножия Канченджанги нам стало ясно: траверс лучше всего начинать с западной вершины. Мы планируем установить девять высотных лагерей. Из лагеря, расположенного на высоте 7.300 метров, восходителям придется сделать несколько «челночных» выходов для установки штурмовых лагерей.

Несмотря на многочисленные проблемы, мы твердо убеждены, что прохождение высотного супертраверса по четырем вершинам Канченджанги — дело реальное.

И хотя предстоит еще многое сделать для подготовки этой гималайской экспедиции, уже сейчас разрабатываются планы новых восхождений в Гималаях после 1989 года. Нашими альпинистами получено официальное разрешение Министерства туризма Непала на покорение в 1991 году еще одного «восьмитысячника» — горы Дхаулагири (8.221 метр).

**Ф. СВЕШНИКОВ.**
(АПН).

---

МОСКВА. Конноспортивный комплекс профсоюзов. Чемпионат СССР. Выездка. В «Большом призе» (личная программа) узбекистанец А. Танков занял шестое место.

ЛЕНИНГРАД. Смотром резерва стали всесоюзные соревнования, которые проходили на Зимнем стадионе. На ринг в числе боксеров 1965—1969 гг. рождения выходили два мастера спорта международного класса, 90 мастеров. В двенадцати весовых категориях оспаривали атлеты награды турнира. Среди победителей — ташкентец А. Григорян.

ТАШКЕНТ. Здесь проходили чемпионат и первенство республики по синхронному плаванию. Неоднократная победительница республиканских соревнований Л. Гуртовник вновь была недосягаемой для своих соперниц. Второе место заняла И. Савина, третье — О. Муратова (обе — Ташкент). Гуртовник и ташкентка Л. Хаджиматова первенствовали среди дуэтов. В младшей возрастной группе в этом виде состязаний победили ташкентки А. Пионковская и О. Щелкина.

ГОРОДА РЕСПУБЛИКИ. В очередном туре чемпионата страны по футболу среди команд второй лиги седьмой зоны ташкентский «Трактор» пропустил игру с ферганским «Нефтяником». Перенос матча в Ташкенте сопряжен с участием ферганцев в Кубке СССР. Остальные игры дали такие результаты: «Ханки» — «Вахш» — 2:0, «Целинник» — «Сурхан» — 1:1, «Ешлик» — «Ходжент» — 2:1, «Сохибкор» — «Автомобилист» — 3:1, «Касансаец» — «Шахтер» — 3:1, «Пахтакор» — «Металлург» — 1:2, «Динамо» — «Алай» — 1:2, «Зарафшан» — «Алга» — 1:1.

---

ВНИМАНИЮ УЧАСТНИКОВ ЛОТЕРЕИ «СПОРТПРОГНОЗ»!

В связи с переносом встречи футбольных команд «Жальгирис» (Вильнюс) — «Нефтяник» (Фергана) и в соответствии с условиями проведения спортивной лотереи «Спортпрогноз» исход этой встречи определяется жребием. Жеребьевка состоится на студии Центрального телевидения во время проведения розыгрыша 27-го тиража лотереи «Спортлото» и будет показана по телевидению 5 июля в передаче «Тираж «Спортлото».

**ИТОГИ ТИРАЖА «СПОРТПРОГНОЗ»**

Главным управлением спортивных лотерей подведены итоги 25-го тиража лотереи «Спортпрогноз», состоявшегося с 20 по 22 июня 1987 года.

Допущено: 6.350.882 варианта.

Угадано: 13 исходов — 7 — по 10.000 рублей, 12 исходов — 176 — по 1.082 рубля, 11 исходов — 2.682 — по 258 рублей.

Выплата выигрышей по билетам 25-го тиража лотереи «Спортпрогноз» будет производиться с 13 июля по 13 августа 1987 года.

(ТАСС).

**«СПОРТПРОГНОЗ»:**

**РЕЗУЛЬТАТЫ 26-го ТИРАЖА (27—29 ИЮНЯ)**

1—2, 2—2, 3—2, 4—1, 5—1, 6—2, 7—1, 8—1, 9—X, 10—X, 11—1, 12—X, 13—1.

Примечание: первая цифра — номер пары команд, вторая цифра — исход встречи.

(ТАСС).

Редактор
Т. М. КАЗАКБАЕВ.

## ТЕАТР

**2 ИЮЛЯ**

В ПОМЕЩЕНИИ ТЕАТРА ОПЕРЕТТЫ — гастроли Нижнетагильского государственного драматического театра — в 19.30 **Эффект Редькина.**

**3 ИЮЛЯ**

В ПОМЕЩЕНИИ ТЕАТРА ОПЕРЕТТЫ — гастроли Нижнетагильского государственного драматического театра — в 12.00 **Белоснежка и семь гномов,** в 19.30 **Пифагор.**

## КИНО

**2 ИЮЛЯ**

**Художественные фильмы:**

«НОВЫЕ СКАЗКИ ШАХЕРЕЗАДЫ» — **Дворец искусств** (18.30, 20.45); **Чайка** (18.30, 21.00).

«КРАСНАЯ ГРАФИНЯ» — **Дворец искусств** (малый зал, 17, 19.30).

«ЖЕРТВА ОБМАНА» — **им. 50-летия Ташсовета** (18.30, 21.00).

«ЗОРРО» —**Восток** (18.30, 21.00.)

«ГРОГ» — **Казахстан** (каждый час).

«ЗОЛОТАЯ БАБА» —**им. К. Ярматова** (по нечетным).

«БЛОНДИНКА ЗА УГЛОМ» — **им. К. Ярматова** (по четным).

«КУРЬЕР» —**им. Лисунова** (по нечетным); **Дружба** (19, 21.00).

«НАГРАДИТЬ (ПОСМЕРТНО)» — **30 лет ВЛКСМ** (по четным).

«ТАЮЩИЕ ОБЛАКА» — **Дружба** (18, 20.30).

«ШЕРЛОК ХОЛМС В XX ВЕКЕ» — **Москва** (по нечетным, последний в 20.40).

«БЕЗ СРОКА ДАВНОСТИ» — **Искра** (по четным).

«ГРОМ НЕБЕСНЫЙ» —**видеосалон кинотеатра «Москва»** (18, 20.00).

**3 ИЮЛЯ**

**Художественные фильмы:**

«НОВЫЕ СКАЗКИ ШАХЕРЕЗАДЫ» —**Дворец искусств** (11, 13.30, 16, 18.30, 20.45); **Чайка** (11, 13.30, 16, 18.30, 21.00).

«КРАСНАЯ ГРАФИНЯ» — **Дворец искусств** (малый зал, 12, 14.30, 17, 19.30).

«ЗОРРО» — **им. 50-летия Ташсовета** (11.10, 13.30, 16, 18.30, 21.00).

«ГРОГ» — **Казахстан** (каждый час); **Восток** (по четным).

«КУРЬЕР» —**им. К. Ярматова** (по четным).

«ТАЮЩИЕ ОБЛАКА» — **Дружба** (11, 12, 14, 15, 17, 18, 20.00); **30 лет ВЛКСМ** (11, 14, 17, 20.00).

«НЕЛЕГКО С МУЖЧИНАМИ» — **Москва** (по нечетным, последний в 20.40).

«БЕЗ СРОКА ДАВНОСТИ» — **Искра** (по четным).

«ГРОМ НЕБЕСНЫЙ» — **видеосалон кинотеатра «Москва»** (16, 18, 20.00).

«РЕДКАЯ ПОРОДА» — **им. Лисунова** (по нечетным).

Телефоны автоответчиков:
Дворец искусств — 44-21-34.
Ватан — 74-30-39.
Чайка — 77-06-20.
Москва — 33-05-01.
им. 50-летия Ташсовета —78-47-25.
Восток — 91-14-61.
им. Лисунова — 96-34-02.
Искра — 39-14-59.

Телефон для пожеланий и предложений по улучшению культуры обслуживания в кинотеатрах города— Управление кинофикации Ташгорисполкома 33-37-11.

## ЦИРК

**2 и 3 ИЮЛЯ**
в 18.00 и 20.00

**прощальные гастроли артистов польского цирка «Варшава».**

---

**УТЕРЯННЫЕ**

товарно-транспортные накладные №№4320, 4321, выданные заводом № 4 производственного объединения «Ташкентпиво», **СЧИТАТЬ НЕДЕЙСТВИТЕЛЬНЫМИ.**

Коллектив комбината «Ташинжколлектор» специализированного дорожно-эксплуатационного треста Главного управления благоустройства Ташгорисполкома выражает глубокое соболезнование инспектору отдела кадров Р. Н. Орловой в связи с кончиной ее матери

**КОПНИНОЙ**
**Марии Ивановны.**

Коллектив Ташкентского филиала Центрального музея В. И. Ленина выражает искреннее соболезнование лектору С. К. Кязимовой по поводу кончины ее отца

**КЯЗИМОВА Кязима.**


реклама ○○○ объявления ○○○ реклама ○○○ объявления

## МЫ ЕДЕМ К МОРЮ



**Впереди у нас приятный отдых у ласкового моря, множество интересных впечатлений...**

А сегодня — хлопотные сборы.

Что взять с собой в дорогу?

Начнем с чемодана. Он должен быть легким, компактным, достаточно вместительным. Пригодится и дорожная сумка. В нее можно положить вещи первой необходимости: теплую КОФТУ, СКЛАДНОЙ ЗОНТ, ХАЛАТ. Положим в сумку и ФОТОАППАРАТ.

Не забудьте в спешке и необходимые на отдыхе у воды СОЛНЦЕЗАЩИТНЫЕ ОЧКИ, ЛЕГКУЮ ШЛЯПУ из соломки или из хлопчатобумажной ткани, КУПАЛЬНИКИ (их лучше иметь два), УДОБНЫЕ, ЛЕГКИЕ ЛЕТНИЕ ТУФЛИ.

**Все необходимое для отдыха вы купите в ГУМе.**

**ГУМ** (телефон 42-27-39).



ЗАДАТЬ ВОПРОСЫ,

ВЫСКАЗАТЬ

ЗАМЕЧАНИЯ

И ПОЖЕЛАНИЯ

**по поводу культуры обслуживания, ассортимента товаров, режима работы гастрономов города вы сможете в ДНИ ВСТРЕЧ С ПОКУПАТЕЛЯМИ, которые проводит администрация Ташгастрономторга.**

**ВЫ ВСТРЕТИТЕСЬ С ПРЕДСТАВИТЕЛЯМИ ТАШГАСТРОНОМТОРГА**

**6 ИЮЛЯ в магазинах:**
№ 1 — ул. Мукими, 3;
№ 2 — ул. Шевченко, 8;
№ 3 — ул. Саперная, 81;
№ 14 — ул. Б. Хмельницкого, 18;
№ 5 — массив Чиланзар, квартал 12, дом 12.

**7 ИЮЛЯ в магазинах:**
№ 6 — массив Чиланзар, дом 19;
№ 7 —Алмазар, дом 165;
№ 9 — ул. Горького, 69;
№ 10 — Луначарское шоссе, дом 430;
№ 11 — ул. Навои, 21.

**8 ИЮЛЯ в магазинах:**
№ 12 — Ц-1, дом 49;
№ 13 — ул. Пушкина, 6 «а»;
№ 14 — массив Чиланзар, квартал 10, дом 63;
№ 15 — ул. Г. Лопатина, 60;
№ 16 — ул. Волгоградская, 57.

**9 ИЮЛЯ в магазинах:**
№ 17 — ул. Навои, 14;
№ 18 —массив Высоковольтный, дом 101;
№ 19 — ул. Гагарина, 26;
№ 21 — ул. У. Юсупова, 6 «а»;
№ 22 — проспект Узбекистанский, дом 14.

**10 ИЮЛЯ в магазинах:**
№ 23 — ул. Новомосковская, 17;
№ 24 — Ц-4, дом 20;
№ 25 — массив Каракамыш 2/5;
№ 26 — площадь Актепа, дом 9;
№ 27 — ул. Ш. Руставели, 36.

(телефон 32-26-86).

**Ташгастрономторг**
**Узбекское рекламное агентство В/О «Союзторгреклама»** (телефон 45-37-24).

УВАЖАЕМЫЕ ТАШКЕНТЦЫ!

**«Турист»** АГЕНТСТВО «СЕРВИС»

**ПРЕДЛАГАЕТ ТУРПУТЕВКИ:**

на турбазы под г. Ленинградом: «Лосево», с 15, 22 августа, 1, 11, 21 октября, 25 ноября, 6, 16 декабря на 10 дней. Цены — 70, 55, 65 руб.;

«Поддубская», с 13 августа на 15 дней. Цена — 90 руб.

Репино— Нахимово, с 4, 25 ноября, 2, 9, 16 декабря на 14 дней. Цена — 103 руб.

Ленинград, октябрь, ноябрь, декабрь на 7 дней. Цена — 84 руб.

Москва, с 13 октября, 6, 23 ноября, 10, 25 декабря на 12 дней. Цена — 142 руб.

Волгоград — Ростов — Харьков — Одесса, с 20 августа, 13 сентября на 21 день. Цена — 215 руб.

Харьков — Полтава — Миргород — Кременчуг, с 29 августа, 7 сентября на 20 дней. Цена — 139 руб.

Нальчик — Приэльбрусье — Ростов, с 18 сентября на 19 дней. Цена — 181 руб.

Днестр — Дунай — Черное море, с 15, 26 октября на 20 дней. Цена — 141 руб.

По Украине и Молдавии, с 27, 30 октября на 20 дней. Цена — 165 руб.

По Молдавии, с 6 октября на 18 дней. Цена—115 руб.

Житомир — Винница — Одесса, со 2 октября на 18 дней. Цена — 117 руб.

Друскининкай — Бирштонас, со 2, 30 ноября на 14 дней. Цена — 105 руб.

Вильнюс — Бирштонас, с 30 ноября на 14 дней. Цена — 105 руб.

**ТЕПЛОХОДНЫЕ:**

по Волге: Ленинград — Астрахань — Ленинград, с 11, 15, 17 сентября на 22 дня. Цены —402, 417, 427, 442, 472, 497 руб. (каюты 2-местные комфортабельные, со всеми удобствами);

по Оби и Иртышу: Новосибирск — Салехард — Новосибирск, с 17, 24 августа на 19 дней. Цены — 260, 190 руб.

Новосибирск — Тобольск — Новосибирск, с 7 сентября на 19 дней. Цена — 280, 210, 160 руб.

**МОЖНО ЗАКАЗАТЬ:**

пешеходный маршрут на озеро Иссык-Куль, август-сентябрь на 18, 22 дня. Цена — 115—135 руб.

путевку на семейную турбазу «Лесная» под Кустанаем, на 16, 18, 31 июля на 15 дней; 2, 17 августа на 15 дней на 2 человека. Цена — 187 руб.; на 3 чел. Цена — 274 руб.; на 4 чел. Цена — 380 руб.

В стоимость путевок входят питание, проживание, экскурсионное обслуживание.

Наш адрес: г. Ташкент, проспект 50 лет УзССР, дом 35 (троллейбусы: 1, 4, 14, 21; автобус 17, остановка «Трансагентство»). Телефон 41-80-15.

## К СВЕДЕНИЮ ГРАЖДАН, СДАЮЩИХ МАКУЛАТУРУ!

В приемных пунктах в дни выдачи будет производиться реализация абонементов на книгу

**Дж. Родари «СКАЗКИ».**

**3 июля** — по 100 абонементов, **4 июля** — по 150 абонементов, **5 июля** — по 150 абонементов на каждый приемный пункт.

Абонементы на книгу Дж. Родари «Сказки» выдаются только после одновременной сдачи не менее 10 кг макулатуры. Абонемент гарантирует приобретение указанной в нем книги после сдачи 20 кг макулатуры.

Прием макулатуры на марки производится только при предъявлении абонемента.

Реализация абонементов—в пятницу с 18.00, в субботу и воскресенье — с 9.00.

В остальные дни макулатура принимается для досдачи на полный набор комплекта марок к абонементам и производится прием в неограниченном количестве макулатуры и вторичного сырья с оплатой в соответствии с прейскурантом 52-01 закупочных цен на вторичное сырье: 2 коп. за 1 кг сданной макулатуры, 16 коп. за 1 кг сданного тряпья шерстяного и 6 коп. за 1 кг сданного тряпья хлопчатобумажного, льняного и мешковины.

Инвалиды и участники Великой Отечественной войны обслуживаются вне очереди.

Распоряжением Ташгорисполкома № 354-Р от 04.06.81 г. инвалидам и участникам Великой Отечественной войны установлена норма выдачи абонементов в размере 20 процентов от общего объема реализации по каждому приемному пункту.

**Принимается макулатура, только увязанная в пачки раздельно по видам: газетная, книжно-журнальная, бытовой картон и оберточная бумага от граждан независимо от места жительства, в порядке живой очереди.**

**УВАЖАЕМЫЕ ГРАЖДАНЕ!**

Активная сдача макулатуры и вторичных текстильных материалов в приемные пункты-магазины на получение абонементов будет способствовать быстрейшему поступлению литературы в книготорговую сеть.

Телефон для справок 48-04-93.

**Ташкентское городское производственно-заготовительное предприятие.**

**ДОМ МОЛОДЕЖИ ЦК ЛКСМ УЗБЕКИСТАНА**
**8 и 9 июля 1987 г.**

КОНЦЕРТЫ

**ЛАБОРАТОРИИ СОВРЕМЕННОЙ МУЗЫКИ**

**под управлением Григория Капиелова.**

В программе принимают участие лауреаты Всесоюзных джазовых фестивалей

**Павел Клнмахин** (акустическая гитара, бас),

**Эрик Истахаров** (ударные инструменты).

Билеты продаются в кассе клуба «Ильхом».

Справки по телефонам: 41-22-41, 41-22-52.

УСЛУГИ — НАРОДУ!

**ТАШКЕНТСКИЙ ДОМОСТРОИТЕЛЬНЫЙ КОМБИНАТ № 3**

**ПРЕДЛАГАЕТ**

**в порядке оказания платных услуг**

**СТРОИТЕЛЬСТВО ДАЧНЫХ ДОМИКОВ**

**из сборных железобетонных элементов на одного и двух хозяев.**

За справками обращаться по адресам: г. Ташкент, ул. Навои, 24;

г. Ташкент, массив Каракамыш 1/4, ул. Хасанова, 5, УСК-3. Телефоны: 41-26-61, 41-22-61, 48-54-35.

ВНИМАНИЮ КНИГОЛЮБОВ!

**В КНИЖНЫЕ МАГАЗИНЫ г. ТАШКЕНТА ПОСТУПИЛА КНИГА**

**М. Казакова «КРУШЕНИЕ ИМПЕРИИ»**

по абонементам в обмен на сданную макулатуру.

Просим своевременно выкупать книги.

**Горкниготорг «Ташкнига».**

**К СВЕДЕНИЮ АБОНЕНТОВ ЧИЛАНЗАРСКОГО, ОКТЯБРЬСКОГО РАЙОНОВ, ПОЛЬЗУЮЩИХСЯ ПРИРОДНЫМ ГАЗОМ!**

В связи с профилактическим ремонтом газопровода среднего давления

**2 июля** 1987 года

с 14 до 18.00

**БУДЕТ ПРЕКРАЩЕНА ПОДАЧА ГАЗА:**

на массиве Чиланзар в кварталах: 1, 2, 3, 4, 5; Е, И, Ц;

на ул. Тахира, Зухры, Завки, Шарктонги, Новбахор, Етти-терак, А. Кадыри, Хивинской с проездами, Журнальной с проездами, Грозной с проездами и прилегающими тупиками.

В указанное время всем абонентам необходимо перекрыть краны на опуске газовых плит и других газовых приборов. Будьте внимательны и осторожны.

Справки по телефону 48-56-24.

**Производственное объединение «Ташгаз».**

## ТАШКЕНТСКИЙ ЦИРК

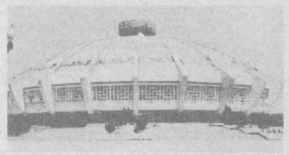

С 24 ИЮЛЯ

ГАСТРОЛИ В СССР

ВПЕРВЫЕ

В ТАШКЕНТЕ

ЗВЕЗДЫ ЧЕХОСЛОВАЦКОГО ЦИРКА

**«ПРАГА -87»**

В ПРОГРАММЕ

**КРУПНЕЙШИЕ АТТРАКЦИОНЫ:**

**ИНДИЙСКИЕ, АФРИКАНСКИЕ СЛОНЫ, ЛЬВЫ, МЕДВЕДИ;**

**БОЛЬШАЯ ГРУППА ДРЕССИРОВАННЫХ ЛОШАДЕЙ И ЭКЗОТИЧЕСКИХ ЖИВОТНЫХ**

**с участием ведущих мастеров чехословацкого цирка:** ЖОНГЛЕРОВ, ЭКВИЛИБРИСТОВ на наклонной и тугонатянутой проволоке, АКРОБАТОВ на лопинге и ремнях, ЭКСЦЕНТРИКОВ, ГИМНАСТОВ, ЖОНГЛЕРА на лошади, **клоунской группы** ЕРЖИКА, МИРГА, ДАША.

БОЛЬШАЯ РАЗНООБРАЗНАЯ ПРОГРАММА В 2-х ОТДЕЛЕНИЯХ.

Начало представлений в будние дни — в 18.00, 20.30; в субботу в 13, 16, 19.00, в воскресенье — в 12, 15, 18.00.

Открыта предварительная продажа билетов с 9 до 20.00, без выходных.

Принимаются заявки на коллективные посещения.

Справки по телефонам: 44-35-91, 44-35-84.

**«ЭЛЕКТРОНИКА»**

К СВЕДЕНИЮ РУКОВОДИТЕЛЕЙ ПРЕДПРИЯТИЙ И ОРГАНИЗАЦИЙ!

**ТАШКЕНТСКИЙ ФИРМЕННЫЙ МАГАЗИН-САЛОН «ЭЛЕКТРОНИКА» ПРЕДЛАГАЕТ**

по безналичному расчету

**часы цифровые электронные подвесные «ЭЛЕКТРОНИКА 7-06К»**

стоимостью — 400 рублей.

Габаритные размеры 710×250×105 мм и массой не более 10 кг и

**«ЭЛЕКТРОНИКА 7-06М»**

стоимостью — 111 рублей.

Габаритные размеры 385×190×90 мм и массой не более 4 кг.

Оплата часов возможна аккредитивом.

**В свободной продаже для организаций по безналичному расчету имеются полупроводниковые приборы различных типов.**

Справки по телефону 33-68-60.

Наш адрес: 700000, г. Ташкент, ул. Гоголя, 38 (трамваи: 2, 3, 4, 13, 22, 24, остановка «Куйбышевский райисполком»).

**Ташгоруправление по профтехобразованию**

**ТАШКЕНТСКОЕ СРЕДНЕЕ ПРОФЕССИОНАЛЬНО-ТЕХНИЧЕСКОЕ УЧИЛИЩЕ № 45**

**ОБЪЯВЛЯЕТ ПРИЕМ УЧАЩИХСЯ**

**ПО ПРОФЕССИЯМ: ТКАЧ, ПРЯДИЛЬЩИЦА.**

В училище принимаются только девушки.

Срок обучения с образованием 8 классов средней школы — 3 года, с образованием 10 классов — год, с образованием 9 классов — 2 года.

В период обучения учащиеся с 8-классным образованием находятся на государственном обеспечении, с 10-классным — обеспечиваются стипендией в размере 70 руб. в месяц.

Находясь на производственной практике, учащиеся получают 50 процентов от заработной платы. Срок обучения засчитывается в непрерывный трудовой стаж.

Учащиеся, успешно окончившие училище, выпускаются по 5-му разряду рабочих специальностей легкой промышленности.

Учащиеся со средним образованием, поступившие в училище, имеют право одновременно, по направлению училища обучаться на вечернем или заочном отделении Ташкентского текстильного института.

Иногородним предоставляется общежитие.

Обучающиеся в училище пользуются всеми льготами рабочих базового предприятия.

Окончившие с отличием направляются на обучение в высшие учебные заведения.

Поступающим необходимо представить документы: заявление (на имя директора), аттестат об окончании средней школы (свидетельство об окончании 8 классов), характеристику, справки: с места жительства, медицинскую; 4 фотокарточки (3×4 см).

Адрес: г. Ташкент, ул. Алмазар, 185 (метро — станция «Дружба народов»). Телефон 45-47-36.


Вечерний Ташкент
Издается самостоятельно на русском и узбекском языках. Выходит ежедневно, кроме воскресенья.

Орган Ташкентского горкома Компартии Узбекистана и городского Совета народных депутатов.
Ордена Трудового Красного Знамени типография Издательства ЦК Компартии Узбекистана, г. Ташкент.

Адрес редакции:
700083 Ташкент,
ул. Ленинградская, 32.

ТЕЛЕФОНЫ ОТДЕЛОВ: партийной жизни и пропаганды — 32-57-83; советского строительства и народного контроля — 32-53-38; промышленности, транспорта и связи — 33-08-74; городского хозяйства, торговли и быта — 32-56-83; капитального строительства — 32-55-83; науки и учебных заведений — 33-45-84; военно-патриотического воспитания, физкультуры и спорта — 32-55-32; культуры — 32-56-80; информации — 32-53-78; писем и массовой работы — 33-29-70; иллюстраций — 32-55-37; общественной редакции — 33-99-42, 32-53-66; рекламное приложение «Ташкентская неделя» — 32-56-84; объявлений — 33-81-42.

Р. 08849. Внутренние полосы подписаны в 19.15 (по графику — 17.00). Индекс — 64691. В. 2455.