Вечерний Ташкент

Пролетарии всех стран, соединяйтесь!

Орган Ташкентского горкома Компартии Узбекистана и городского Совета народных депутатов

ГАЗЕТА ВЫХОДИТ С 1 ИЮЛЯ 1966 ГОДА ◉ № 151 (6.342) ◉ Понедельник, 6 июля 1987 года ◉ Цена 3 коп.

В ТАШКЕНТСКОМ ГОРКОМЕ КОМПАРТИИ УЗБЕКИСТАНА

4 июля 1987 года состоялся VIII пленум Ташкентского горкома Компартии Узбекистана. Пленум обсудил вопрос «О задачах городской партийной организации по выполнению постановления ЦК КПСС «О серьезных недостатках в работе Ташкентской областной парторганизации по приему в партию и укреплению партийных рядов».

С докладом по обсуждаемому вопросу выступил первый секретарь горкома партии Б. Ф. Сатин.

В прениях по докладу выступили машинист тепловозного депо «Ташкент» Х. А. Исамухамедов, первый секретарь Чиланзарского райкома партии Б. В. Ефремов, секретарь парткома научно-производственного объединения «Технолог» А. А. Абдурахманов, доцент Ташкентского политехнического института Н. Г. Молчанова, второй секретарь Ташкентского горкома комсомола А. Г. Иващкин, первый секретарь Октябрьского райкома партии Х. С. Арипов, генеральный директор производственного швейного объединения имени 50-летия Узбекской ССР и Комитета Узбекистана В. М. Шевешова, распределитель работ завода грампластинок Е. П. Маслова, секретарь парткома автокомбината № 3 А. Ш. Мирсагатов, председатель партийной комиссии при горкоме партии В. А. Шалупов, оператор производственного объединения «Узбексельмаш» О. В. Стыкайло.

На пленуме выступил второй секретарь Ташкентского обкома Компартии Узбекистана Р. А. Попов.

Пленум принял постановление по обсуждаемому вопросу, комплексный план мероприятий по выполнению постановления ЦК КПСС.

В работе пленума приняли участие секретарь Ташкентского обкома Компартии Узбекистана Э. И. Фазылов, инструктор отдела организационно-партийной работы ЦК Компартии Узбекистана С. Ю. Садыкова.

(Отчет о работе пленума будет опубликован в одном из ближайших номеров газеты).

ДНИ ДРУЖБЫ И СОЛИДАРНОСТИ

Наши интервью

С 6 по 13 июля в нашей республике будут проходить Дни советско-ангольской дружбы и солидарности в Узбекской ССР. Для участия в них прибыла делегация Ангольской лиги дружбы и солидарности с народами во главе с Марио Андриано Ди Мелу — ответственным работником министерства госбезопасности, депутатом Народной ассамблеи НРА, Антонио Себостьяо — руководителем провинциального отделения Ангольской лиги дружбы и спецгруппа.

О программе проведения дней дружбы мы попросили рассказать профессора, доктора философских наук, заведующего кафедрой исторического факультета ТашГУ, заместителя председателя Узбекского отделения Советской ассоциации дружбы с народами Африки И. М. ДЖАББАРОВА.

— Мир и дружба возможны лишь при хорошем знании друг друга.

В прошлом году в Анголе и Конго проходили Дни дружбы с СССР на примере Узбекистана. С огромным интересом знакомились в этих африканских странах с нашей республикой, посланцами нашего края, людьми самых разных профессий. И среди них были работница мебельно-промышленного объединения «Ташкент», делегат XXVII съезда КПСС, лауреат Государственной премии СССР Мавлюда Миразизова, артисты ансамбля «Ялла», танцевальной группы ансамбля «Шодлик». С жизнью Советского Узбекистана познакомились тысячи и тысячи ангольцев, побывав на фотовыставке, выставках живописи и детского рисунка.

В программу нынешних Дней дружбы вошли встречи и знакомства, посещение городов Узбекистана. Гости посетят Ташкентский филиал Центрального музея В. И. Ленина, Узбекское общество дружбы и культурной связи с зарубежными странами. Завтра состоится торжественное открытие Дней советско-ангольской дружбы и солидарности.

В информационно-культурном центре отделения Госкоминтуриста СССР в Ташкенте откроется выставка картин Союза художников НРА.

— Иса Мурадович, участников дней будет интересовать не только культурная программа. Они будут знакомиться с Ташкентом, его тружениками.

— Конечно, наши гости всегда имеют возможность самого широкого знакомства с жизнью республики. На ВДНХ УзССР они смогут получить представление о нашем крае, крае культурном и промышленном, крае науки и сельскохозяйственного производства. Познакомятся они и с Ташкентом, его достопримечательностями, районами новой застройки, увидят выступление фольклорного коллектива «Бахор».

В производственном объединении «Ташкентский тракторный завод имени 50-летия СССР» откроется фотовыставка Народной Республики Ангола, состоятся митинг дружбы, концерт.

Помимо этого, откроются выставки марок, состоится выступление вокально-инструментального ансамбля «Ангола».

Интересную поездку совершат участники дней в Ургенч и Хиву, Наманган. Помимо встреч и бесед в Наманганском горисполкоме, гости побывают на Наманганском комбинате авровых тканей.

Совершив поездку в колхоз «Ленинград», ангольцы познакомятся с постановкой колхозного производства, увидят, как живут и трудятся наши сельчане.

Словом, встреч будет много, и каждая, надеемся, оставит самые теплые впечатления, впишет строку в дело дружбы с народами Африки.

—Какие ташкентские предприятия поддерживают тесные контакты с народами Африки?

— Все не перечислишь. Это уже названное ПО «Ташкентский тракторный завод имени 50-летия СССР», сельскохозяйственный институт и ТИИИМСХ, где занимаются, получают образование тысячи африканцев. Это также Музей дружбы народов СССР, институт текстильной и легкой промышленности. Только в Анголе работают и трудятся более 100 специалистов из Узбекистана — врачи, преподаватели, строители.

Э. АДАЙКИНА,
А. ПУЛАТОВ,
наши корр.

На стройке ташкентского метро

Сквозной проезд по новому участку

Открыт сквозной проезд по новому участку ташкентского метро: готовы тоннели на всем протяжении 3,6 километра. Пока здесь ходят только дрезины, а 7 ноября, на два месяца раньше срока, первый поезд провезет пассажиров от действующей станции «Ташкент» в городок авиастроителей. Этот участок соединит Центральный железнодорожный вокзал с крупнейшими промышленными предприятиями столицы Узбекистана — заводом «Ташсельмаш» и авиационным производственным объединением.

На новой ветке, как всегда, обеспечена надежная сейсмозащита, полным ходом идет отделка станций «Сельмашская» и «Чкаловская», развернулся монтаж оборудования. На конец сентября намечено прохождение пробного поезда.

Проходчики тоннелей перебазировались на очередной участок Узбекистанской линии — между станциями «Навои» и «Чорсу». Здесь поезда пойдут в 1989 году. Еще через год откроется движение от «Чорсу» до «Беруни». Не долго ждать и начала подготовительных работ на третьей — Юнусабадской линии, которая свяжет центр города с густонаселенным северным жилмассивом.

К концу пятилетки общая протяженность линий ташкентского метро возрастет с 22 до 28 километров.

(Корр. УзТАГ).

Наш современник

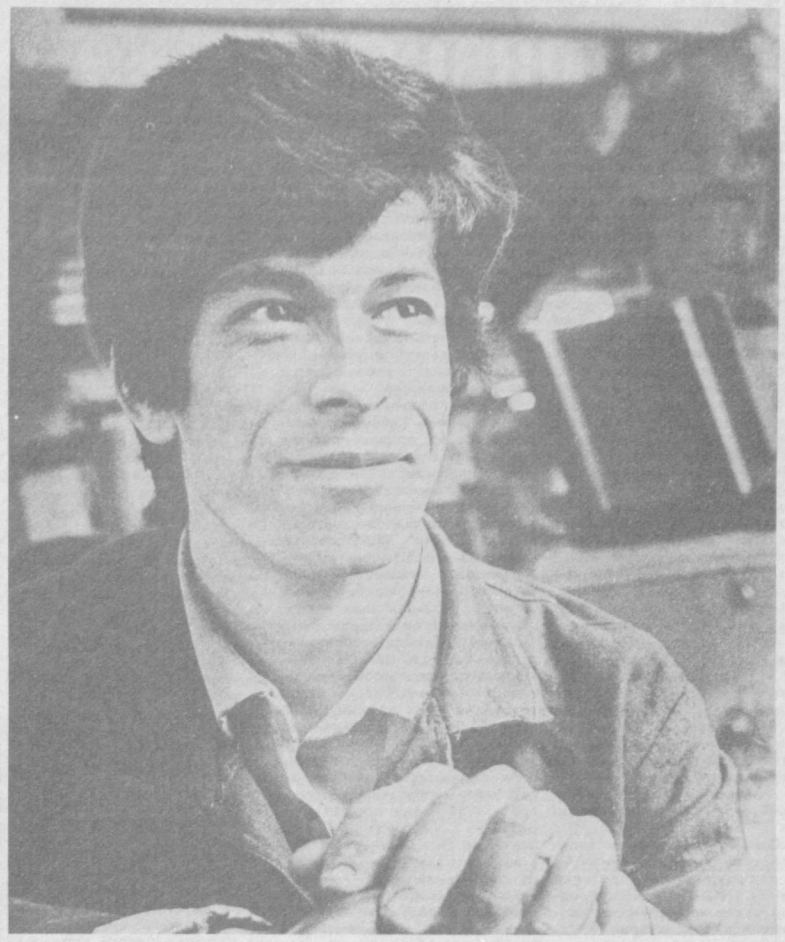

Когда труд в радость

Пока еще невелик трудовой стаж Каримджана Мирзаева, но он отмечен и ростом профессионального мастерства, и стремлением своими делами способствовать общему успеху коллектива, желанием не только самому хорошо трудиться, но и помогать тем, кто недавно переступил порог цеха.

— Ты уж постарайся, сынок! — так говорила ему мать, отправляя на службу в ряды Советской Армии, так говорят сейчас, поручая очередное задание. «Постарайся» — значит сделай хорошо. И Каримджан, с детства усвоивший эту истину, если уж берется за дело, стремится к тому, чтобы детали, обработанные им, были отличного качества. Пример в работе лучший слесарь-сверловщик цеха ордена Трудового Красного Знамени опытного ремонтно-механического завода НПО «Агропромремонт» берет со своих братьев — бригадира Тахирджана Мирзаева и сверловщика Рахима, работающих здесь же. Благодаря своему трудолюбию, целеустремленности, неравнодушному отношению к делу и желанию докопаться до сути во всем, что делает, он выполняет задания на 130—140 процентов. И за этими цифрами — труд, упорство, стремление конкретными делами ответить на решения июньского (1987 г.) Пленума ЦК КПСС, седьмой сессии Верховного Совета СССР, наметивших программу дальнейших практических действий, нацеленных на всемерное ускорение социально-экономического развития страны.

Каримджан молод, но полон смелых задумок. Он активен и в работе, и в общественных делах.

Есть у него, как и у всякого увлеченного человека, свое хобби — это песни и музыка. Им он посвящает часы своего досуга, с удовольствием разучивая новые мелодии. Как участник художественной самодеятельности, он не раз принимал участие в концертах. Его песни, как и его отношение к работе, нравятся товарищам по цеху, кадровым рабочим.

— Хорошая смена растет, — глядя на Каримджана, говорят они. —И, главное, на парня всегда можно положиться: сделает, не подведет. И в этих простых, будничных словах оценка его добросовестности, трудолюбия и смекалки, без которых, в общем-то, невозможен успех в труде, в ремонте деталей сельскохозяйственных машин, которые так нужны сельчанам.

НА СНИМКЕ: К. Мирзаев.

Фото М. Нуритдинова.

В Ташкентском городском Совете народных депутатов

Сегодня состоялось совещание представителей депутатов Ташкентского городского Совета народных депутатов двадцатого созыва, избранных 21 июня 1987 г. В нем приняли участие 50 представителей, которые были выдвинуты депутатами городского Совета в каждом районе по одному представителю от десяти депутатов.

Собравшиеся, рассмотрев вопросы, связанные с проведением первой сессии Ташгорсовета, выработали предложения по кандидатурам председателя, заместителей председателя и секретаря Совета, председателей постоянных комиссий, составу исполкома городского Совета и других формируемых Советом органов.

Предложения, выработанные совещанием, публикуются сегодня для сведения депутатов Ташкентского городского Совета народных депутатов, всех трудящихся города, с тем чтобы они до сессии смогли сформировать свою точку зрения по тем вопросам, которые будут обсуждаться, и внести свои предложения.

ПРЕДЛОЖЕНИЯ, ВЫРАБОТАННЫЕ СОВЕЩАНИЕМ ПРЕДСТАВИТЕЛЕЙ ДЕПУТАТОВ ТАШКЕНТСКОГО ГОРОДСКОГО СОВЕТА НАРОДНЫХ ДЕПУТАТОВ

I. ПО КАНДИДАТУРАМ ПРЕДСЕДАТЕЛЯ, ЗАМЕСТИТЕЛЕЙ ПРЕДСЕДАТЕЛЯ И СЕКРЕТАРЯ СОВЕТА

Председатель Совета
— **Ходжаев Ш.**, депутат от избирательного округа № 54, директор Узбекского филиала Института вирусологии им. Д. И. Ивановской Академии медицинских наук СССР.
Заместители председателя Совета
— **Степаненко Ю. И.**, депутат от избирательного округа № 382, бригадир токарей-автоматчиков завода «Ташсельмаш».
—Эргашева Р., депутат от избирательного округа № 61, водитель трамвая трамвайного депо № 1.
Секретарь Совета
— **Нам А. Н.**, депутат от избирательного округа № 255, лекальщица Ташкентского производственного швейного объединения.

II. ПО КАНДИДАТУРАМ ПРЕДСЕДАТЕЛЕЙ ПОСТОЯННЫХ КОМИССИЙ ТАШГОРСОВЕТА

Мандатная комиссия
— **Ельшов М. Л.**, депутат от избирательного округа № 74, заведующий организационным отделом Ташкентского горкома Компартии Узбекистана.
Планово-бюджетная комиссия
—Гусев В. В., депутат от избирательного округа № 236, первый заместитель министра финансов Узбекской ССР.
Комиссия по социалистической законности и охране общественного порядка
— Пинхасов Б. И., депутат от избирательного округа № 459, директор Ташкентского научно-исследовательского института судебной экспертизы им. Х. С. Сулеймановой.
Комиссия по культуре и спорту
— **Адаманов О. К.-С.**, депутат от избирательного округа № 263, секретарь Узсовпрофа.
Комиссия по благоустройству и санитарному состоянию города
— **Хайдаров Т.**, депутат от избирательного округа № 34, первый секретарь Акмал-Икрамовского райкома Компартии Узбекистана.
Комиссия по охране окружающей среды
— **Зняева М. А.**, депутат от избирательного округа № 154, главный врач центральной больницы № 2.
Комиссия по транспорту и связи
— **Зарубин Г. Л.**, депутат от избирательного округа № 333, первый секретарь Сергелийского райкома Компартии Узбекистана.
Комиссия по народному образованию и профессионально-техническому обучению
— **Дворкин В. Д.**, депутат от избирательного округа № 118, секретарь парткома Ташкентской высшей партийной школы.
Комиссия по жилищно-коммунальному хозяйству
— **Гончаров Ю. Н.**, депутат от избирательного округа № 370, генеральный директор объединения «Промстройиндустрия».
Комиссия по строительству и архитектуре
— **Асамов Х. А.**, депутат от избирательного округа № 291, директор Ташкентского зонального научно исследовательского института экспериментального проектирования.
Комиссия по делам молодежи
— **Лысухин А. В.**, депутат от избирательного округа № 168, начальник Ташкентского высшего общевойскового командного училища им. В. И. Ленина.
Комиссия по здравоохранению
— **Мусаев Д. А.**, депутат от избирательного округа № 385, главный ученый секретарь президиума Академии наук Узбекской ССР.
Комиссия по науке и научно-техническому прогрессу
—Вахидов Ш., депутат от избирательного округа № 488, начальник Ташкентского конструкторского бюро машиностроения.
Комиссия по социальному обеспечению и вопросам ветеранов войны и труда
— **Ахунджанов С. С.**, депутат от избирательного округа № 3, председатель городского Совета общества ветеранов войны и труда.
Комиссия по вопросам семьи
— **Даминов Т. А.**, депутат от избирательного округа № 285, директор Научно-исследовательского института педиатрии Минздрава Узбекской ССР.
Комиссия по торговле, общественному питанию и сфере платных услуг
— **Умарова Н.**, депутат от избирательного округа № 451, председатель Ташкентского горкома профсоюза работников агропромышленного комплекса.
Комиссия по промышленности и товарам народного потребления
— **Султанов У. Т.**, депутат от избирательного округа № 495, генеральный директор опытно-экспериментального механического завода.
Комиссия по топливно-энергетическому обеспечению и ресурсосбережению
—Татеосов В. Г., депутат от избирательного округа № 204, генеральный директор Ташкентского завода электронной техники.
Комиссия по вопросам перестройки управления экономикой города
— Ардатов В. Д., депутат от избирательного округа № 170, первый секретарь Ленинского райкома Компартии Узбекистана.

III. ПО СОСТАВУ ИСПОЛКОМА ТАШКЕНТСКОГО ГОРОДСКОГО СОВЕТА НАРОДНЫХ ДЕТУТАТОВ

Председатель исполкома
—Мирсандов Ш. Р., депутат от избирательного округа № 399, 1939 г. рождения, узбек, член КПСС, образование высшее, работает председателем Ташгорисполкома с 1985 г.
Первый заместитель председателя
—Ризаев Э. А., депутат от избирательного округа № 16, 1938 г. рождения, русский, член КПСС, образование высшее, работает первым заместителем председателя с 1985 г.
Заместители председателя
—Алиев М. М., депутат от избирательного округа № 121, 1940 г. рождения, узбек, член КПСС, образование высшее, работает заместителем председателя с 1987 г.
—Ахунджанов Х. Я., депутат от избирательного округа № 341, 1937 г. рождения, узбек, член КПСС, образование высшее, работает заместителем председателя, начальником Главного управления благоустройства с 1987 г.
—Котов В. А., депутат от избирательного округа № 6, 1949 г. рождения, русский, член КПСС, образование высшее, работает заместителем председателя, председателем плановой комиссии Ташгорисполкома с 1985 г.
—Костин Л. А., депутат от избирательного округа № 494, 1941 г. рождения, русский, член КПСС, образование высшее, работает генеральным директором ПО «Таштеплокоммунэнерго» с 1984 г.
—Ракитина С. М., депутат от избирательного округа № 261, 1948 г. рождения, узбечка, член КПСС, образование высшее, работает заместителем председателя с 1987 г.
—Туляганов К. Н., депутат от избирательного округа № 52, 1949 г. рождения, узбек, член КПСС, образование высшее, работает заместителем председателя с 1986 г.
Секретарь исполкома
—Манастыретская В. Ф., депутат от избирательного округа № 363, 1937 г. рождения, русская, член КПСС, образование высшее, работает секретарем исполкома с 1985 г.
Члены исполкома
—Алимов Р. М., депутат от избирательного округа № 280, 1937 г. рождения, татарин, член КПСС, образование высшее, работает директором Ташкентского агрегатного завода.
—Дудин К. П., депутат от избирательного округа № 224, 1929 г. рождения, русский, член КПСС, образование высшее, работает начальником Главташкентстроя.
—Карабань Т. А., депутат от избирательного округа № 48, 1963 г. рождения, украинка, член ВЛКСМ, образование неоконченное высшее, работает мастером производственного обучения прядильно-ткацкой фабрики № 4 текстилькомбината.
—Курбанова Ш. А., депутат от избирательного округа № 463, 1958 г. рождения, узбечка, беспартийная, образование высшее, работает участковым врачом поликлиники № 29.
—Немчилова Т. И., депутат от избирательного округа № 466, 1955 г. рождения, русская, беспартийная, образование среднее, работает монтажницей связи Узбекского спец. монтажного управления треста «Промсвязьмонтаж».
—Фазылбеков А. И., депутат от избирательного округа № 41, 1940 г. рождения, узбек, член КПСС, образование высшее, работает вторым секретарем Ташкентского горкома Компартии Узбекистана.

IV. ПО КАНДИДАТУРАМ РУКОВОДИТЕЛЕЙ ГЛАВНЫХ УПРАВЛЕНИЙ, УПРАВЛЕНИЙ, ОТДЕЛОВ И ПРЕДПРИЯТИЙ ТАШГОРИСПОЛКОМА

Городская плановая комиссия
— **Котов В. А.**
Организационно - инструкторс к и й отдел
— **Пулатов Б. Х.**
Городской финансовый отдел
— **Бузрукходжаев С. С.**
Главное управление благоустройства
— **Ахунджанов Х. Я.**
Главное управление капитального строительства
— **Зак В. Е.**
Главное управление народного образования
— **Касымов М. Ю.**
Главное архитектурно-планировочное управление
— **Умаров А. А.**
Главное управление общественного питания
— **Усманов М. З.**
Главное производственное управление пассажирского транспорта
— **Сидикназаров К. М.**
Управление Ташкентского метрополитена
— **Шаабдурахимов Ш. Р.**
Управление бытового обслуживания
— **Зуфаров М. З.**
Управление внутренних дел
— **Клапушевский В. Ф.**
Управление водного хозяйства
— **Мухамедназаров Л. Х.**
Управление гостиничного хозяйства
— **Раджабов Ю. Ш.**
Жилищное управление
— **Крушельницкий Т. Ф.**
Управление культуры
— **Романова Л. И.**
Управление местной промышленности
— **Акбарова Л. А.**
Управление социального обеспечения
— **Турсунова Х. У.**
Трамвайно - троллейбусное производственное управление
— **Парфенов С. И.**
Управление по учету, распределению жилой площади и надзору за индивидуальным жильем
—Михайленко Е. Я.
Управление по координации работ и развитию всех видов городского пассажирского транспорта
— **Мунов А. М.**
Управление по координации комплексной застройки города и подготовки площадок под застройку
— **Орманов О. Д.**
Управление Госгрудсберкасс
— **Шаповалова С. В.**
Управление Госстраха
— **Джураев А.**
Статистическое управление г. Ташкента
— **Магай Б. Г.**
Городское управление профессионально - технического образования
— **Садыков Ш. Т.**
Управление кооперативного хозяйства
— **Нарходжаев Б. К.**
Отдел юстиции
— **Абдулхасанов Р. Х.**
Отдел записи актов гражданского состояния
— **Гаибова Г. С.**
Архивный отдел
— **Расулова Н. Ф.**
Отдел по труду
— **Деркач Г. И.**
Отдел цен
— **Кирилова Н. Т.**
Общий отдел
— **Валитов Ш. С.**
Отдел внешних связей
— **Ширмухамедов Т. Д.**
Отдел наград и ВДНХ
— **Ибрагимова С. М.**
Хозяйственный отдел
— **Абдурахманов А.**
Производственное объединение «Ташгаз»
— **Кейнов Е. Б.**
Трест «Водоканал»
— **Салиходжаев З. Т.**
Трест грузовых централизованных перевозок
— **Исмаилов В. А.**
Трест «Гордорстройремонт»
— **Зисман Н. И.**
Трест «Ташремстрой»
— **Максудов Ж. Ю.**
Предприятие «Ташгорпэс»
— **Засеев С. Н.**
Производственное объединение «Таштеплоцентраль»
— **Хашимов У. С.**
Городской комитет по физической культуре и спорту
— **Лукин А. Г.**

V. ПО СОСТАВУ ТАШКЕНТСКОГО ГОРОДСКОГО КОМИТЕТА НАРОДНОГО КОНТРОЛЯ

Председатель комитета — **Камалов Х. К.**
Заместитель председателя — **Михайлов Ю. В.**

ЧЛЕНЫ КОМИТЕТА:

Абдусаматов Ю.
— бригадир маляров строительного треста № 153.
Аскаров О. Х.
— секретарь горкома Компартии Узбекистана.
Василенко С. П.
— начальник производственного управления транспорта Главташкентстроя.
Ивашкин А. Г.
— II секретарь Ташкентского горкома ЛКСМ Узбекистана.
Казакбаев Т. М.
—редактор газет «Тошкент окшоми» и «Вечерний Ташкент».
Котов В. А.
— председатель плановой комиссии Ташгорисполкома.
Мансурова М.
— заведующая лабораторией патентоведения Всесоюзного химико-технологического научно-исследовательского института медицинской промышленности.
Прохорова А. Н.
— контролер ОТК Ташкентского агрегатного завода.
Туйчиева Р. Б.
— швея производственного объединения им. 50-летия УзССР и Компартии Узбекистана.
Усачев Д. Д.
— секретарь Ташоблсовпрофа.
Шагиязов Ш. И.
— управляющий Ташкентской конторой Госбанка СССР.

VI. ПО СОСТАВУ ТАШКЕНТСКОГО ГОРОДСКОГО СУДА

Председатель — **Насыров К. Н.**
Заместители председателя — **Набиев У. И., Овсенюк А. С.**

Члены городского суда:

Абдуллаев Н.
Артишева Т. Ф.
Бекмурова Ш. Х.
Болтоносов А. И.
Вавилина Л. Е.
Васильева Л. Г.
Дустбабаев А. Б.
Евченко Н. И.
Ерицян С. Л.
Зубарева Г. И.
Зуфаров Х.
Ибрагимов Ю. С.
Исмаилов Б. Д.
Кабилова М. М.
Кадырова Я. А.
Камилова С. А.
Костяркина Л. М.
Косырева Е. П.
Леонова Л. В.
Максумова Г. У.
Мингалева Н. И.
Мирзаалимов М. К.
Муратова Л. С.
Назаров Т. Х.
Насретдинов З. Ш.
Ниятов А. Н.
Рахматуллаева М. Г.
Рустамов Н. Ш.
Самдов К. У.
Ташкариева М. Ю.
Хусаинов А.
Юлдашев Э.

К сведению депутатов Ташкентского городского Совета народных депутатов

Сообщаем, что первая сессия Ташкентского городского Совета народных депутатов двадцатого созыва переносится с 10 на 8 июля 1987 года.

Открытие сессии состоится 8 июля 1987 г. в 11 часов в зале заседаний Ташкентского обкома Компартии Узбекистана.

Регистрация депутатов будет производиться там же 8 июля 1987 г. с 9 часов.

7 июля 1987 г. в 17 часов в зале заседаний Ташкентского обкома Компартии Узбекистана состоится собрание партийной группы Ташкентского городского Совета народных депутатов.

70 — это наша с тобой биография

НА НОВЫЕ РУБЕЖИ

ТАШКЕНТ. ГОД 1951-й.

Выполнив программу первой послевоенной пятилетки, советский народ под руководством Коммунистической партии приступил к решению новых задач социалистического строительства. Одним из основных участков работы стало повышение уровня промышленного производства.

Большое значение для Ташкента имела работа предприятий тяжелой индустрии, удельный вес которых в промышленности города к 1951 году составил 65 процентов. Многое зависело от работы машиностроительных заводов, которые были призваны помочь развитию сельского хозяйства, других отраслей народного хозяйства. Этим и определено то, что завод «Ташсельмаш» должен был увеличить выпуск продукции в 1,5 раза, а завод «Таштекстильмаш» — в 1,7 раза.

Важнейшим условием мощного подъема промышленного производства и повышения производительности труда являлся дальнейший технический прогресс. Перед партийными и хозяйственными органами стала проблема кадров рабочих и инженерно-технических работников высокой квалификации, в первую очередь из представителей коренной национальности.

«Одной из главных задач городской парторганизации, — подчеркивалось в резолюции VII Ташкентской городской партконференции, состоявшийся 6 февраля 1951 года, — является создание в промышленности г. Ташкента постоянных кадров промышленных рабочих, особенно из узбеков. Для этого необходимо обеспечить соответствующие культурно-бытовые условия для рабочих, постоянно заботиться о повышении производственной квалификации рабочих, их общеобразовательного и политического уровня...

На основе широкого развертывания социалистического соревнования в 1951 году промышленность города выполнила годовой план по выпуску валовой продукции на 105,3 процента, производительность труда повысилась на 6,2 процента. При этом многие предприятия досрочно выполнили годовые задания. Среди них — Ташкентский текстильный комбинат, лакокрасочный и электрокабельный заводы, завод «Подъемник».

Досрочно справившись с планом, рабочие города боролись за выпуск сверхплановой продукции. Так, коллектив обувной фабрики № 1 обязался дать продукции на 2,5 миллиона рублей сверх задания года.

Большие задачи стояли по дальнейшему развитию города. Одна из острых проблем городского хозяйства оставалась жилищная. Если раньше она заключалась прежде всего в восстановлении жилищного строительства, то, как отметила сессия Ташгорсовета, состоявшаяся 31 мая 1951 года, город нуждался в типовых проектах многоэтажных домов, позволяющих возводить здания индустриальными методами. Развертывание капитального строительства тормозил уровень производства, стройматериалов. Из года в год нарастал их дефицит.

Проводились дальнейшие работы по улучшению водоснабжения города. Количество водозаборных колонок за год увеличилось на 220 штук.

В 1951 году продолжено развитие транспортной сети. Закончен и введен в эксплуатацию троллейбусный маршрут — Искиджува — текстильный комбинат. Тысячи ташкентцев получили возможность экономить время, добираясь от одного из промышленных районов города к бывшей старогородской части Ташкента.

С ростом производства возросло и потребление. Расширилась торговая сеть города. В улучшении работы магазинов значительную роль сыграли профсоюзы, которые помогли торговым организациям устранить недостатки в обслуживании населения. На многих промышленных предприятиях был создан актив общественных контролеров. Общественными контролерами, помогавшими работникам госторгинспекции, только за первое полугодие 1951 года было составлено немало актов, по которым инспекция приняла 94 решения. За нарушения правил торговли снято с работы 54 человека, наложено штрафов на сумму 2.250 рублей. 4 дела переданы в судебные органы.

Решение сложных задач повысило роль вузов в подготовке квалифицированных специалистов для народного хозяйства. При наборе в институты большое внимание уделялось привлечению к учебе девушек-узбечек. 20 июля 1951 года бюро ЦК ЛКСМ Узбекистана обязало комсомольские организации совместно с профсоюзными организациями вести разъяснительную работу среди выпускниц десятых классов о необходимости продолжения учебы. ТашГУ, медицинский и политехнический институты в августе 1951 года провели Дни открытых дверей. Прошли встречи профессорско-преподавательского состава с выпускниками школ. Во многих вузах были организованы циклы лекций для школьников, консультации для желающих поступить в вузы.

Партийные организации города вели большую работу по повышению идейно-политического уровня трудящихся. Ташкентцы активно интересовались не только внутренними, но и международными делами. Профсоюзные организации и вместе с партийными органами стали организаторами многочисленного собрания городского актива, посвященного сбору подписей под Стокгольмским воззванием о запрещении атомного оружия. С огромным воодушевлением встретили трудящиеся города решение Советского комитета защиты мира о сборе в СССР подписей под Обращением о заключении Пакта Мира между пятью великими державами мира. Многолюдные собрания и митинги, проходившие на предприятиях, в организациях и учреждениях, превратились в мощную демонстрацию поддержки миролюбивой политики партии, народа. Дни Вахты мира были ознаменованы новыми трудовыми успехами. Коллективы двухсот промышленных предприятий взяли дополнительные обязательства по повышению производительности труда, увеличению выпуска продукции и повышению ее качества.

Важным событием культурной жизни стала декада узбекской литературы и искусства, прошедшая в Москве в ноябре 1951 года. Она стала своеобразным творческим отчетом узбекского народа перед общественностью, яркой демонстрацией торжества ленинской национальной политики. Москвичи и гости столицы тепло встретили участников декады. Многие представители литературы и искусства Узбекистана были награждены орденами и медалями.

Подготовила Н. МУРТАЗИНА,
сотрудник Госархива города Ташкента.



НА СНИМКЕ: Москва. Выставка узбекской книги в Центральном доме литератора. (Слева направо) председатель правления Союза писателей Узбекистана Уйгун, поэт А. Мухтар, поэтесса Зульфия, поэты Т. Фаттах и Г. Гулям.

Фото **ЦГА КФФД Узбекской ССР.**

По родной стране

● **ОРСК (Оренбургская область)**

Когда лес рубят в Орском мехлесхозе, палки, сучья, щепа не разлетаются в стороны, а идут в дело. Их стали использовать при изготовлении метелок и корзин, спрос на которые высок. Лесники и далее решили расширять ассортимент выпускаемых товаров. На новом оборудовании начато изготовление штакетника для ограждения приусадебных и садовых участков. Сырьем для него служит все та же бросовая древесина, получаемая в результате рубок и чистки песных массивов.

● **МУРМАНСК**

Прямо под открытым небом развернули выставку своих работ самодеятельные художники Мурманска. Около сорока произведений, воссоздающих эпизоды из жизни северян, живописные уголки природы Заполярья представили на суд зрителей создатели этой необычной экспозиции, члены одного из творческих объединений — «Северная палитра», который пользуется на Кольском полуострове большой популярностью. В заводских цехах, на стройплощадках края, в научных лабораториях находят героев своих произведений самодеятельные художники. И нередко прямо на предприятиях устраивают экспозиции новых работ. Деньги за картины, проданные на выставке под открытым небом, авторы передали одному из детских домов Мурманской области.

● **ДУШАНБЕ**

Дискуссией «Таджикистан на рельсах перестройки» открылся в Душанбе общественно-политический кинолекторий. В заинтересованном разговоре о путях реализации решений январского и июньского (1987 г.) Пленумов ЦК КПСС, других важных документов партии приняли участие руководители таджикской столицы, ученые, деятели культуры. Важное место в работе кинолектория отводится урокам интернационализма, преемственности поколений, встречам жителей города с участниками становления Советской власти в горном крае. Живые беседы с ветеранами партии и труда, руководителями творческих союзов, видными учеными дополнят кадры из документальных и художественных лент, посвященных Великому Октябрю.

● **ЕРЕВАН**

Протяженность новой магистрали Масис — Ереван, на которой открыто автомобильное движение, всего шесть километров. Но значение трассы велико. Ведь Масис — крупнейшая товарная станция республики. Через нее по железной дороге поступают грузы, сырье, материалы в различные районы Армении. До конца года будет сооружено более семидесяти километров новых дорог.

● **ХИНГАНСК (Хабаровский край)**

Извлекать олово даже из бедных руд позволяет автоматическая линия, которая вступила в строй на комбинате «Хинганолово». Благодаря постоянному совершенствованию технологии предприятие добилось самого высокого в отрасли процента извлечения металла. Проводимая сейчас реконструкция комбината направлена на полное обновление всех процессов добычи и обогащения руды. К 2000 году коллектив «Хинганолово» наметил вдвое увеличить выпуск продукции.

(ТАСС).



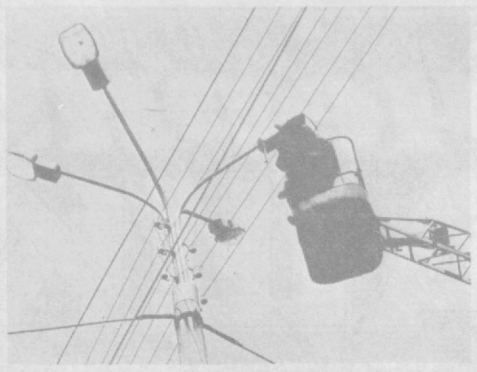

Наша квартира: резерв экономии

В редакцию поступает немало писем, в которых читатели продолжают вскрывать недостатки, вносить предложения по экономии материальных ресурсов в быту. МЫ ПО-ПРЕЖНЕМУ ЖДЕМ ВАШИХ ПИСЕМ, ЧИТАТЕЛИ!

● ПОЧЕМУ СВЕТ ГОРИТ ДНЕМ?
● ПОРА ВНЕДРЯТЬ ЭНЕРГОСБЕРЕГАЮЩУЮ ТЕХНОЛОГИЮ
● БЕРЕЖЛИВЫМ ДОЛЖЕН БЫТЬ КАЖДЫЙ

От слов — к делу

ПОКА — ПОЗИЦИЯ ПОТРЕБИТЕЛЬСКАЯ

Электроснабжение, особенно коммунально-бытового сектора, продолжает развиваться. Но вот парадокс: здесь нет экономического механизма, который заставил бы, во-первых, людей, потребляющих энергоресурсы (тепло-, электроэнергию, воду), сознательно и целенаправленно бороться за их экономию, во-вторых, тех, кто, отвечая за теплоснабжение, создавал бы наиболее рациональный режим работы оборудования. Задача рационального использования ресурсов состоит сегодня в том, чтобы бороться не просто за экономию энергии, а за внедрение энергосберегающей технологии и мероприятий. Взять, к примеру, хотя бы то же теплоснабжение. Вопрос этот, как показали уроки прошедшей зимы, очень серьезный. А в его решении используются далеко не все возможности и резервы. Нам не хватает тепла, а вместе с тем тысячи калорий выбрасываются вместе с низкотемпературным теплом канализационных стоков ташкентского треста «Водоканал» на Саларской станции аэрации и Нижнебозсуйских очистных сооружениях. Что, их нельзя использовать? Можно! И это вполне под силу тепловому насосу. Использование этого резерва позволило бы решить вопрос теплоснабжения ряда прилегающих жилых кварталов и сократить расход топлива на котельных.

Теперь о втором резерве. Каждый из нас замечает, что в некоторых домах, даже в самые холодные дни, окна распахнуты настежь. Именно таким способом здесь снижают температуру в квартирах, с подачей тепла в которые, мягко говоря, соответствующие службы перебарщивают. А ведь давно известно, как автоматизировать теплопотребление. С этой ролью отлично справляются автоматы-регуляторы в котельных, тепловых пунктах, распределяющих тепло по домам. Но почему же в городе, занимающем четвертое место в стране по численности населения, они не находят должного применения? Почему руководители горжилуправления не зададут подобный вопрос Госснабу республики?

А счетчики тепловой энергии? Почему бы их не установить? Ведь они четко определят, какое количество калорий требует каждый конкретный жилой дом. Многим же пока не известно, что даже одинаковые по объему дома могут потреблять разное количество тепловой энергии. Но ЖЭУ, ЖКК безразлично, как жители домов используют тепловую энергию. Более того, сами способствуют тому, чтобы слесари ставили за соответствующее вознаграждение дополнительные батареи отопления. Если жильцы не знают, во что это обходится государству, и сколько стоит дополнительная тысяча калорий, это простительно, но жилищные работники обязаны вести счет энергии. Ведь каждое распахнутое в перегретой квартире окно ежегодно уносит до двух килограммов угля, а из-за неудосужился выключить лампы дневного света, горевшие у подъездов в самый полдень. Но особо неприглядная картина предстала передо мной, когда я подошла к школе № 79. Вся она в 12 часов дня была ярко освещена... электричеством. Свет был включен во всех мастерских, хотя в некоторых помещениях учащихся уже не было. Таким же расточительством электроэнергии отличается и институт УзГИИТИ Госстроя УзССР, расположенный на 5-м квартале Чиланзара. Даже в самую ясную погоду здесь в течение всего рабочего дня, включая перерыв, во всех помещениях с 1-го по 5-й этажи видны зажженные лампы дневного света.

закрывающейся двери в подъезде бесцельно сгорает за отопительный сезон до трех его тонн. Для большей убедительности приведу такие цифры по распределению тепла в квартире. 40 процентов тепла теряется через стены, 30 процентов — через окна и только оставшееся идет на обогрев. Таким образом, несмотря на развитие жилищно-коммунального хозяйства, слабым звеном в нем остается отсутствие четкого распределения тепла и управление работой отдельных потребителей. Речь идет об управлении и распределении при помощи автоматики. Пока это не выгодно коллективному потребителю. Поэтому и не ясно почему. В сложившейся ситуации предприятия и учреждения, которые получают тепло от ТЭЦ, да к тому же пользуются государственной дотацией, берут тепло без ограничений, так как оно обходится сравнительно дешево. Такую потребительскую позицию надо менять. Вместе с ростом населения увеличивается потребность в тепле, а оно является капиталоемкой продукцией. Неэффективность систем теплоснабжения приводит к неизбежному отставанию производства тепла от потребности в нем.

Так что контроль за «отпуском» тепла в тепловых пунктах — немалый резерв экономии, а средства, затраченные на его организацию, окупятся незамедлительно.

Е. ЕВДОКИМОВ,
начальник ПТО «Узгосэнергонадзора».

ВНИМАНИЕ, КОНКУРС!

Ташкентская городская межведомственная комиссия по экономии и рациональному использованию материальных ресурсов и редакция газеты «Вечерний Ташкент» объявляют о проведении городского конкурса на лучшее предложение по экономии электрической и тепловой энергии, использованию вторичных ресурсов в народном хозяйстве.

Работники предприятий, организаций, жители города могут вносить предложения по рационализации электропотребления в технологических процессах, в коммунально-бытовом секторе; внедрению в производство прогрессивной технологии, новых средств механизации, более экономных режимов работы; сокращению потерь в электрических и тепловых сетях, на электротранспорте; использованию вторичных энергоносителей (тепла, отходящих газов, воды, пара); по усовершенствованию существующего энергооборудования, электрических печей, тепловых агрегатов, электроприводов, аппаратов, приборов и схем управления; улучшению эксплуатации и контроля за техническим состоянием электрооборудования; созданию более экономичных электроосветительных и радиотехнических приборов, изысканию новых, более совершенных изоляционных, светотехнических и других материалов.

Предложение должно состоять из пояснительной записки, общих принципиальных схем, чертежей или эскизов, справки руководства предприятия (организации) о внедрении предложений и полученной экономии, справки об авторах. Все материалы должны быть подписаны руководителями предприятия и заверены печатью. Поступившие предложения рассматриваются ежегодно до 20 ноября.

За лучшие предложения присуждаются премии: одна первая — 150 рублей, две вторые — по 100 рублей, три третьи — по 50 рублей.

При оценке предложения учитывается полученная экономия электрической и тепловой энергии от внедрения; возможность внедрения внесенного предложения на других предприятиях; степень новизны и оригинальности предложения.

Предложения направлять по адресу: Ташкент, 700000, ул. Пролетарская, 6, с пометкой «На конкурс».

Требуются действенные меры

НЕ ЗРЯ ЛИ ТРАТИМ ЭЛЕКТРИЧЕСТВО?

Ясный, безоблачный день, каких в Ташкенте больше, чем в каком-либо другом городе. Солнце щедро льет свой свет, готово проникнуть в любой закоулок, в любое окошко... Но многие его упорно не впускают. Окна завешены, балконы большей частью застеклены и тоже зашторены или закрыты пленкой. Тенденция к затемнению действует чуть ли не круглый год. Сквозь занавески, шторы, пленки, разросшиеся виноградные лозы и кроны деревьев, высаженных вприпык к окнам и балконам, то и дело замечаешь зажженные электрические лампочки. И не только на первом этаже, где дефицит освещения более ощутим, и не только в комнатах, куда солнце почти не заглядывает. Факты? Пожалуйста. Сберкасса № 3650/0214 по ул. Шота Руставели. Время приближается к перерыву. Рабочие столы освещены в достаточной степени. А на потолке непонятно зачем горят лампы. Рядом магазин «Академкнига». Ни одного покупателя. Это и понятно: торгуют на улице. Но столик, за которым мирно беседуют две продавщицы, ярко освещен лампами дневного света. Сберкасса на 7-м квартале Чиланзара № 7882/0262. В двух комнатах, которые она занимает, пусто, посетителей нет. Причем в первой — по причине отсутствия оператора. Но тем не менее свет горит. И стол, предназначенный для заполнения бланков, поставлен не возле окна, а в затемненном углу. В течение всего дня, в том числе и во время перерыва, не выключается свет и в аптеке № 46.

Кому, как не жилищному участку, заняться бы решением вопроса об экономии электроэнергии! Но в конторе ЖЭУ-3 и диспетчерской среди бела дня без нужды горят лампы. Светящиеся окна я увидела в тот день в домах №№ 2, 19, 20, 37 7-го квартала Чиланзара и даже в 25-м доме, который значится как образцовый. Здесь в 11 часов утра свет горел даже на втором этаже на солнечной стороне. Электролампами был освещен и филиал библиотеки им. Фурката, хотя в этот день он вообще был закрыт для посетителей. Ни один из жильцов дома № 2 квартала 5-а Чиланзара не решается лишь простым поворотом выключателя. В таком сложном механизме, каким является коммунальное хозяйство современного большого города, все взаимосвязано и взаимообусловлено, многое действует по принципу цепной реакции. Количество потребляемой энергии в значительной степени зависит и от проектировщиков, и от дворников, тех, кто подает в дома свет, от чистоты оконных стекол и лампочек, тех, кто изготовляет абажуры, и, конечно, от каждого из нас. Например, в кухнях некоторых домов с выходящей на балкон застекленной дверью, служащей одновременно и окном, нет возможности поставить стол у источника естественного освещения. Вот и приходится жильцам включать лампы. Из-за бесконтрольности работников жилищных участков управлений благоустройства бывает, что озеленение осуществляется беспланово, стихийно, в ущерб естественному освещению. Все это ведет к перерасходу электроэнергии.

Р. СОФИЕВА.

Ждем ответа

ПОЧЕМУ СКАЧЕТ НАПРЯЖЕНИЕ?

В нашем доме № 61 по улице Хайтырчинской в Хамзинском районе по вечерам напряжение в сети не превышает 140—150 вольт, так что холодильники и другие электроприборы работают с перебоями. Вот уже на протяжении нескольких лет свет отключается и при дожде, и при ветре. Звонить в диспетчерскую Хамзинской РЭС бесполезно. Вот, буквально, на днях свет выключился в 5 часов вечера, а был включен только в 11 часов ночи следующего дня. И такие безобразия наблюдаются постоянно.

В субботу и воскресенье невозможно смотреть телевизор из-за скачков напряжения. Когда я по этому поводу обратился в РЭС, мне ответили: «Это происходит оттого, что некоторые ваши недобросовестные соседи подключают к линиям электропередач сварочные аппараты или начинают топить бани».

— Как же, — интересуюсь я, — пресечь подобные фанты?

— Ходите и ловите тех, кто его ворует, — посоветовали мне.

Вот и все решение вопроса! Где же забота о расходе электроэнергии? П. ТРУСОВ.

Сатирическим пером

НЕПРОСТАЯ АРИФМЕТИКА

Как только с экрана телевизора диктор произносит: «Не забудьте выключить ненужные электроприборы, проверьте, отключен ли газ, закройте подтекающий кран», мы тут же спешим выполнить эту просьбу. Понимаем, что даже одна выключенная в каждой квартире лампочка — существенная прибавка в экономии электроэнергии. С некоторых пор «завидное» рвение в борьбе за экономию стали проявлять и работники ЖКК-2 УЖКХ Главташкентстроя.

Если уж экономить, так экономить, решили там. И нашли весьма оригинальный способ: не откачивать воду из подвала жилого дома. В результате она, дойдя до определенного уровня, автоматически отключает подачу электроэнергии во все квартиры. В нашем девятиэтажном доме № 50-а, что на 11-м квартале Чиланзара, их 54, в каждой квартире в среднем по 10 лампочек, да еще и холодильники, стиральные машины, утюги... Представляете, какая ошеломляющая «экономия»!?

А. ШАМОВА.

НОВАЯ СЛУЖБА МАТЕРИ И РЕБЕНКА

«Прощупать» пульс будущего новорожденного, определить степень развития плода и даже его пол могут специалисты первого в Узбекистане медико-генетического центра, созданного на базе Республиканского научно-исследовательского института акушерства и гинекологии. Он рассчитан в первую очередь для дородового обследования тех женщин, в семье которых обнаружена склонность к наследственным заболеваниям, где рождались дети с врожденными пороками, с повышенным риском смертности.

Центр оснащен новейшим диагностическим оборудованием. Например, с помощью сканирующего ультразвукового аппарата на экране дисплея можно увидеть изображение будущего человека. Это позволяет обнаружить любые отклонения от нормального развития плода. Здесь есть все необходимое для того, чтобы родители, страдающие предрасположенностью к генетическим заболеваниям, загодя прошли полный курс биохимических и других исследований, получили исчерпывающую консультацию врачей. Таким образом задолго до рождения ребенка можно прогнозировать его здоровье, а в случае определения каких-либо пороков у плода выявить их причины и предотвратить опасное развитие событий.

Подобные медико-генетические службы одновременно организованы в Самарканде, Андижане, Гулистане. Вскоре они появятся и в других областных центрах республики.

(Корр. УзТАГ).

Сфера услуг

Перестройку вести энергично

—Несколько лет тому назад наше телеателье «Маяк» ютилось в тесном, неприспособленном помещении, — говорит его начальник Ф. Дмитриади. — А это сказывалось на качестве обслуживания. Два года тому назад нам выделили новое, благоустроенное помещение на улице Пушкина, обеспечили необходимыми контрольными приборами, что стало способствовать сокращению сроков и повышению качества ремонта телевизионной техники. Но и в этом помещении долго работать не пришлось. Коллективу ателье выделено новое, более благоустроенное помещение на улице Черданцева 2. В нем установлено разнообразное подъемно-транспортное оборудование, что дает возможность сократить ручной труд мастеров.

Характерно, что коллектив ателье «Маяк» своевременно поддерживает все новое, что способствует улучшению качества обслуживания населения, повышает культуру производства, изыскивает пути к улучшению технологического процесса при ремонте телевизионной техники.

Сегодня здесь идет обсуждение документов июньского (1987 г.) Пленума ЦК КПСС. Хотя за последние годы в ателье значительно снизили количество жалоб на низкое качество ремонта телевизионной аппаратуры, но все же в его работе еще много проблем.

Ведущую роль в социалистическом соревновании в ателье играет бригада, которой руководит К. Махмудов. Ее коллектив внес немало ценных предложений по сокращению сроков ремонта телевизионной техники, долговечности ее работы.

— Мы понимаем нашу ответственность перед населением, —говорит К. Махмудов, — за повышение качества нашего труда, но, к сожалению нас нередко подводят поставщики, которые доставляют нам недоброкачественные запасные части. Думаем, что в связи с коренной перестройкой управления экономикой положение с качеством будет улучшено.

Озабоченность бригадира и всего коллектива ателье «Маяк» вполне понятно. Дело в том, что заводы-поставщики, которые выпускают продукцию с техническими неисправностями, не испытывают и не ощущают упреков от населения. Например, кинескопы у телевизионных приемников «Электрон» и других недолговечны, часто выходят из строя до истечения срока гарантии. Эти же кинескопы, поступающие в адрес ателье, нередко бывают бракованными. Непригодные, разнообразные конденсаторы, транзисторы и многие другие детали, поступающие для ремонта телевизионной техники, предприятию приходится списывать, что отражается на финансовых показателях «Маяка», снижает эффективность труда.

Есть и другие нерешенные вопросы, которые не только отражаются на работе всего коллектива, но и порождают жалобы заказчиков. Дело в том, что в распоряжении ателье имеется всего три дежурных автомобиля. Их явно недостает для доставки телевизоров в стационар и обратно на квартиры жителей. Кроме того, эти автомашины нередко простаивают из-за отсутствия бензина.

Руководство производственного объединения «Голубой экран», в которое входит ателье, крайне медленно перестраивает свою работу по улучшению качества обслуживания населения. Об этом свидетельствуют и многочисленные жалобы в редакцию газеты.

В. ТИТОВ.

СССР—Индия: дружба, сотрудничество

«Мы были рады посетить Советский Союз...»

В течение недели с Узбекистаном знакомилась большая группа молодежи из Индии — победителей самых различных конкурсов, объединенных одним названием «Что вы знаете об СССР!». Молодые специалисты и студенты побывали также в Самарканде, затем их путь лежал в Ленинград. В Узбекском обществе дружбы и культурной связи с зарубежными странами состоялась встреча с активистами отделения советско-индийской дружбы, где мы взяли у молодежи из Индии короткие интервью.

Рам Шарма Бхарати, студент из Непала.

— Русский язык изучаю в Советском культурном центре. Конкурс был трудный — я писал очерк об СССР, Ленине, Октябрьской революции. Увидеть Ташкент — это радость. Мы были в Ташкентском филиале Центрального музея В. И. Ленина, на ВДНХ республики, слушали концерт фольклорного ансамбля. Дружба — она должна всегда быть в наших сердцах.

Мадхумита Саркар, студентка политического факультета Калькуттского университета.

— Я студентка третьего курса, изучаю русский язык в Советском культурном центре имени Горького. Мое сочинение об индо-советских дружеских отношениях названо лучшим. Конечно, счастлива, что путешествую по вашей стране. Мы, молодежь Индии, за дальнейшее укрепление дружеских связей между нашими странами.

Раминдер Дхингра, студентка из Дели.

— Русский язык изучаю дома — родители филологи-русисты. Мой отец— профессор русской советской литературы, мама родом из Польши, познакомилась с отцом в Ленинграде, где я и родилась. Сейчас совершенствую русский язык в Доме советской науки и культуры. Перед приездом в Индию Михаила Сергеевича Горбачева приняла участие в конкурсе «Что вы знаете об СССР?». Получила лучшие баллы и вот снова в Советском Союзе, моей второй родине.

Махавир Далал, Дели.

— Закончил колледж, интересуюсь физикой, русский язык изучаю всего девять месяцев. Смог победить в викторине «СССР — Индия — друзья». И еще я—победитель конкурса рисунка — политического плаката, который проходил у нас накануне визита в Индию Генерального секретаря ЦК КПСС Михаила Сергеевича Горбачева. Тогда об этом историческом визите писали все газеты, проводились митинги, конкурсы и концерты. Я рисовал портреты Ленина, Горького, Пушкина. Стал победителем и олимпиады по русскому языку. Моя самая заветная мечта — учиться, продолжить образование в СССР, хочу изучать ядерную физику для мирного строительства. В Доме культуры и науки в Дели занимается 500 человек, а желающих туда попасть еще больше. Это говорит о том, что Индия считает Советский Союз своим другом. Война — это разрушение и смерть, и мы, молодежь Индии, поддерживаем мирную политику нашего правительства и правительства СССР.

Дейбанга Кумар, Мадрас.

— Изучаю русский язык в Советском культурном центре. Чтобы лучше знать вашу страну, много читаю русские газеты, журналы. Нам очень понравилось в Узбекистане. Мы посетили также Самарканд. Интересно было вот так побеседовать, узнать много интересного об обычаях ваших народов. Можно привести много примеров содружества Индии и Советского Союза, и как один из них — культурные центры, в которых молодежь Индии с большим желанием изучает русский язык.

Бальчандра Десай, Бомбей.

— Конкурс есть конкурс, и на нем надо уметь точно и правильно ответить на все вопросы. А у меня их было 60 — по Делийской Декларации, о мирных инициативах Советского государства. Моя мечта продолжить учиться в СССР — увлекаюсь медициной.

Посещение Узбекистана, его столицы и древних городов, знакомство с его замечательными людьми самых разных национальностей навсегда останутся в наших сердцах, ибо нельзя оставаться равнодушным к тем успехам, которых вы добились за годы Советской власти. А еще добавлю, что в Индии многие изучают русский язык, особенно молодежь. Мы только за мир, за то, чтобы каждый мог учиться во имя того светлого дня, когда человечество забудет слово «война».

А. АКБАРОВ.

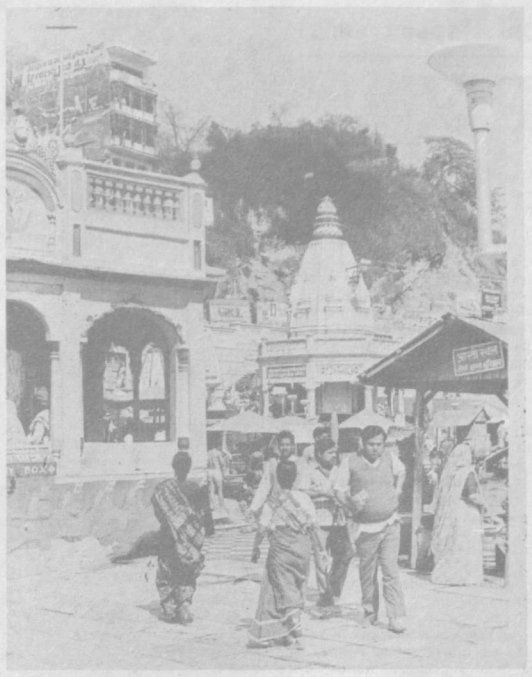

ИНДИЯ. На набережной Ганга в городе Хардваре — одном из священных городов индуизма. Здесь великая индийская река Ганг выходит из гор на равнину. Недавно здесь было начато осуществление грандиозной программы по охране Ганга от загрязнения.

Фото С. Кармалито, ТАСС.

ПРЕМЬЕРЫ НЕДЕЛИ

ТЕАТРЫ

Государственный театр оперетты. Гастроли Нижнетагильского государственного драматического театра имени Д. Н. Мамина-Сибиряка. В течение недели вы сможете посмотреть почти все спектакли, привезенные на гастроли —«Птицы нашей молодости», «С днем рождения, Ванда Джун», «Пифагор», «Вся надежда...», «Светлые души» и другие.

Театр-студия «Ильхом». 6 июля — «Дом, который построил Свифт». Творческий коллектив театра недавно был участником третьего Всесоюзного фестиваля молодежных спектаклей, который проходил в Тбилиси. Спектаклю нашего молодого театра «Дом, который построил Свифт» Григория Горина присужден диплом фестиваля. **7 июля** — «Прощай овраг». Начало спектаклей в **20.00.**

Республиканский театр кукол. 7—12 июля — «Золушка». Начало спектаклей в **10.00** и 13.00.

Золушка... Старинная сказка о ней родилась много веков назад и с тех пор все живет и живет, и каждый рассказывает ее на свой лад. Раздаются звуки клавесина, на сцене оживают застывшие фигуры — герои нового спектакля республиканского театра кукол «Золушка». Есть много пьес и инсценировок — Ш. Перро и Т. Габбе и Е. Шварца. Постановочный коллектив театра решил обратиться к киносценарию Е. Шварца. Перед актерами стояла трудная задача—не повториться. Ведь все хорошо помнят фильм «Золушка» с участием Ф. Раневской, Я. Жеймо, Э. Гарина. И в самом театре несколько лет назад шел такой спектакль, но его замысел и решение уже не соответствовали новым требованиям. И вот теперь совершенно иная интерпретация старой сказки.

Режиссер-постановщик, заслуженный деятель искусств И. Якубов и художник-постановщик, заслуженный деятель искусств Латвийской ССР П. Шенхоф, решают этот спектакль в стиле рококо, в контрастных черно-белых тонах. Актеры выступают в живом плане, в старинных костюмах и париках, что еще больше подчеркивает стилистику спектакля. Куклы необычны, напоминают статуэток. Музыку к спектаклю написала недавняя выпускница консерватории Марина Калонтарова. Главные роли исполняют актеры Н. Гончарова и Э. Карпушинский. Спектакль очень зрелищный, красивый, несет большую эмоциональную и эстетическую нагрузку и, несомненно, станет событием в театральной жизни.

МУЗЕИ

В Музее истории народов Узбекистана имени Айбека Академии наук УзССР открылась новая экспозиция, посвященная 70-летию Великого Октября. Реконструирована экспозиция, рассказывающая о советском периоде, завершилось оформление большого раздела, рассказывающего о дружбе народов СССР. Появились новые исторические документы и фотоснимки. Стационарная выставка так и названа «Торжество идей Великого Октября».

ВЫСТАВКИ

Магазин-клуб № 28 «Дружба» (ул. Ленина, 40). **10 июля. В 17.00** — открытие декады книги Монгольской Народной Республики. В программе: встречи с писателями, выставка книг монгольских авторов, книжная ярмарка, викторина «Знаете ли вы Монголию?».

Узы дружбы давно связывают нас с этой страной. Город Алмалык и Эрдэнэт — побратимы. Ташкентцы несколько лет назад близко знакомились с Монголией — у нас проходили встречи с монгольским искусством и фольклором, выставки картин и фотографии. Многие из вопросов викторины—о дружбе Монголии и Узбекистана.

КОНЦЕРТЫ, ДОМ ЗНАНИЙ

Дом молодежи ЦК ЛКСМ Узбекистана. 8—9 июля — концерты лаборатории современной музыки под управлением Григория Каприелова. В программе примут участие лауреаты всесоюзных джазовых фестивалей.

7 июля. В 17.00 — тематический вечер «Театр и молодежь» с участием артистов Государственного русского драматического театра драмы имени М. Горького. **12 июля. В 19.00**— лекция «Психологический климат в семье».

КИНО

В Ташкенте на этой неделе пойдут десятки новых документальных и художественных лент. **Премьеры недели «Голова Горгоны»** —студия детских и юношеских фильмов имени М. Горького. Этот фильм о годах установления Советской власти. Вы посмотрите интересную ленту о разоблачении чекистами контрреволюционного мятежа на Северном Кавказе, о чистой и светлой любви.

Фильм идет в кинотеатрах: «Дружба» — 6—8 июля; имени Лисунова — 8—9 июля.

«Загородная прогулка». «Азербайджанфильм». Лента о человеческих взаимоотношениях, о дружбе.

Лента демонстрируется в кинотеатрах: «Казахстан» — 6—9 июля; «Москва» — 10—12 июля; имени М. Шейхзаде — 11—12 июля; имени К. Ярматова —9—10 июля.

«Нелегко с мужчинами». Лента поставлена на киностудии «Авала-фильм», Югославия. Она об отношениях в семье, о детях, о наших земных мечтах.

Вы сможете посмотреть его в кинотеатрах: имени 50-летия Ташсовета — 10—12 июля; «Восток» — 6—9 июля.

«Новые сказки Шахерезады». Лента таджикских кинематографистов снималась совместно с «Ганем-фильм» (Сирия) по мотивам сказок «1001 ночи».

Новая лента демонстрируется в кинотеатрах: «Москва» — 6—9 июля; «Ватан» — 6—12 июля; «Восток» — 10—12 июля. Фильм двухсерийный.

Клуб друзей кино при ДК железнодорожников. 6 июля. В 19.30 — фильм «Без свидетелей» студии «Мосфильм». Режиссер Никита Михалков, оператор Павел Лебешев, художник Александр Адабашьян. В главных ролях заняты известные артисты Михаил Ульянов и Ирина Купченко.

ТЕЛЕВИДЕНИЕ

На этой неделе у голубых экранов вы сможете посмотреть новые фильмы и интересные передачи, встречи молодых и их дискуссии по самым различным вопросам жизни.

«Марк Шагал —художник, поэт» — так называется новый документальный фильм. Во французской киноленте мы познакомимся с картинами художника, о которых еще мало знаем.

В фильме-спектакле «Фома Гордеев» заняты артисты В. Бочкарев, Р. Нифонтова, Э. Быстрицкая, Ю. Каюров и другие. Режиссер-постановщик Б. Львов-Анохин.

В программе «Мир и молодежь» вы встретитесь с участниками экспедиции в Антарктику и космонавтом В. Зудовым.

«Кинопанорама» расскажет о XV Международном кинофестивале в Москве.

В фильме «Долгая дорога к себе», снятом на «Ленфильме», заняты артисты Е. Симонова, Н. Караченцов, Л. Гриценко, Т. Лаврова. Авторы сценария —Е. Габрилович и С. Розен.

В киноленте «Сладкая женщина» занят другой замечательный актерский состав — Н. Гундарева, О. Янковский, П. Вельяминов.

Уголок книголюба

В мире литературы и искусства

В книжные магазины республики поступил тематический план на 1988 год одного из крупнейших в Узбекистане издательства литературы и искусства имени Гафура Гуляма.

В нем более 150 названий художественной литературы, книг по искусству и музыке, изобразительной продукции общим объемом более 2 тысяч листов, тиражом 4 миллиона экземпляров.

В плане широко представлены книги о современности и наших современниках, об ускорении социально-экономического развития страны и путях ускорения научно-технического прогресса. О самоотверженном труде советских людей, претворяющих в жизнь предначертания партии.

Открывается он разделом узбекской классической литературы. В известной читателю серии «Сад узбекской литературы» выйдут книги Алишера Навои, сборник «Напевы жизни», включающий лирическое наследие крупнейших поэтов XIV—XV веков. В серии «Узбекское народное творчество» готовятся к изданию сборник узбекских сказок «Зумрат и Киммат», сборник дастанов «Малика Айяр». Оригинальная проза на узбекском языке представлена романами А. Якубова «Белые птицы», Дж. Абдуллаханова «Большой дом», Ш. Халмирзаева «Путник», повестями и рассказами М. Мансурова, Т. Малика, Мухаммада Доста, У. Назарова, А. Хасана.

Любителей поэзии ждут встречи со стихами М. Агзама, А. Исраилова, Дж. Камала, А. Ходжиевой. К 80-летнему юбилею известного поэта Максуда Шейх-заде издательством подготовлена книга, включающая его стихи и поэмы, а также драматические произведения. В недавно разработанной главным художником издательства Анатолием Бобровым поэтической серии «Лирика» выйдут стихотворные сборники У. Джамала, С. Салимова, Т. Сулеймана, Ульфата.

На русском языке издательство планирует выпуск романов М. Шевердина, Е. Березикова, А. Авликулова, книг повестей З. Тумановой, Э. Маципуло, Х. Шайхова, сборника «Розыск» из серии «Библиотека журнала «Звезда Востока». Поэтическая рубрика содержит книги стихов С. Мадалиева и В. Чеботина. Раздел литературы на крымско-татарском языке включает книги А. Османова, И. Пши, Э. Умерова, И. Абдурамана, М. Аблялимова, А. Кокиевой, Ю. Кандымова, Б. Мамбетова, Р. Халидова.

Широко и разнообразно представлена переводная литература. В сериях «Библиотека узбекской советской прозы» выйдут романы Уткура Хашимова «Дела земные» и Сабира Абдуллы «Мукимы», «Библиотека узбекской советской поэзии» — книги стихов Саиды Зуннуновой «Гульбахор» и сборник «Гранатовый камень», в который вошли лучшие стихи молодых узбекских поэтов.

В разделе переизданий на русском языке большими тиражами выйдут книга стихов Анны Ахматовой «Не тайны и не печали» и сборник произведений известного турецкого писателя Азиза Несина.

Продолжая знакомство узбекского читателя с произведениями писателей братских республик, издательство запланировало выпуск произведений Ч. Айтматова, А. Иванова, Б. Павленка, Ч. Амираджиби, И. Шамякина.

Зарубежная литература в тематическом плане представлена романом Р. Гунтекина «Чалыкуши», сборниками японской поэзии «Листья моря» и индийской поэзии «Заря над Индией». В продолжающейся серии «Шедевры мировой литературы» готовятся к изданию «Илиада» Гомера и роман О. Бальзака «Утраченные иллюзии».

В раздел литературоведения и критики включены новые книги Г. Владимирова, Н. Худайберганова, М. Кошчанова, М. Расули и др.

Широкому кругу читателей и специалистам будут интересны книги из раздела истории и теории узбекского искусства. Второй выпуск альманаха «Архитектура Узбекистана» широко осветит архитектурную жизнь республики, в книге В. Нильсена «У истоков современного градостроительства Узбекистана» собран богатейший материал о строительстве и архитектуре городов Узбекистана XIX — начала XX веков.

Театральному искусству посвящены книги Т. Киличева «Хорезмский народный театр», И. Мухтарова «Театр и классика», В. Сундуковой «Поэтика искусства актера». Книга Э. Мадрахимова «Молния» расскажет о крупном деятеле документального кино Худайбергане Диванове. В сборнике «Урал Тансыкбаев» собраны воспоминания о замечательном живописце, народном художнике СССР. С развитием жанровой живописи Узбекистана знакомит книга А. Эгамбердыева.

По разделу нотных изданий выйдут сборники хоровых песен о Родине, мире и труде, лирических песен, произведения узбекских композиторов для концертного исполнения, различная учебная литература.

Выйдут альбомы, посвященные творчеству Б. Джамалова, Ж. Изентаева, В. Еремяна, Г. Чернухина. Фотоальбом «Бухара» посвящен древнему зодчеству Бухары.

Н. АДАЙКИНА.

НЕОПРЕДЕЛЕННЫЙ ИНТЕГРАЛ

Есть такое понятие в математике и, как выяснилось, не только в ней

Из словаря: интеграл — целая величина, рассматриваемая как сумма бесконечно малых частей.

Наш «Интеграл» — первый в республике кооператив программистов — сейчас занят решением проблемы: как не развалиться на части. Может быть, даже бесконечно малые.

Поначалу все шло нормально. Куйбышевский райисполком Ташкента без проволочек зарегистрировал положение о кооперативе и его устав. Минфин Узбекской ССР в документе за подписью замминистра В. Гусева подтвердил, что «Интеграл» имеет право «вступать в договорные отношения с государственными, кооперативными и другими общественными организациями, а также совершать иные действия, соответствующие... уставным задачам». Изготовлена печать.

Вообще «Интеграл» доставляет минимум хлопот государству. Он не нуждается в ссуде, так как «действует... с использованием техники заказчика, а также техники, арендуемой заказчиком» (из положения о кооперативном бюро «Интеграл»). Не требует помещения: его приютил вычислительный центр Госпрофобра республики.

Полные идей и энергии, интегралыды готовы приступить к делу: заказов много. Осталось открыть счет в банке. Но не тут-то было.

Управляющий городской конторой Госбанка Ш. Шагиязов наотрез отказался открыть счет. И отправил председателя кооператива Сергея Красникова по инстанциям, на второй круг.

В инстанциях пожали плечами: кооператив имеет статус юридического лица, Госбанк счет открыть обязан.

Возвратясь в банк, Сергей нашел Шамахмуда Исаевича в том же непреклонном настроении.

— Счет не открою, не ждите. Кооперативы должны оказывать такие услуги, за которые платят наличными. А у вас безналичный расчет. Этого мы не позволим.

— Но на каком основании? Ведь это против закона. К тому же мы будем составлять и программы для персональных компьютеров, время которых не за горами...

«Государство поощряет вступление граждан, занимающихся индивидуальной трудовой деятельностью, в договорные отношения с государственными, кооперативными, другими общественными предприятиями, учреждениями и организациями и объединение этих граждан... в кооперативы». Эти слова из Закона СССР «Об индивидуальной трудовой деятельности» Ш. Шагиязову, видимо, известны. Но «государство поощряет», а он вот не поощряет.

— В стране нет аналогов.

Сергей разворачивает «Известия» (13 марта) с заметкой о московском кооперативе «Орнамент», сотрудничающем как раз с государственными организациями.

— Да, но тут сказано, что они бегали по инстанциям 20 лет! А вы хотите сразу?..

Вот и вся «философия».

Ускорение, намеченное XXVII съездом КПСС, немыслимо без успешного внедрения ЭВМ. Компьютерам не хватает программ. Программы в дефиците. Тысячи машин простаивают или работают в половину, в четверть силы. Ущерб не поддается подсчету.

Вот этот дефицит программ и взялся восполнить «Интеграл». Он готов помочь прежде всего небольшим предприятиям, не имеющим штатных программистов.

А разве не нуждаются в такой помощи крупные заводы и фабрики? На Ташкентском тепловозоремонтном, к примеру, показали цех, где из восьми станков с ЧПУ работал один. Да и тот выполнял две операции, а мог бы — двенадцать. Причина та же: некому составить программу. Программистов, рассказали на заводе, зазывают правдами и неправдами, обещая квартиру, полторы зарплаты и кофе в постель. А мало ли на других ташкентских предприятиях стоит умных и нужных машин, являя собой образ трубы, куда вылетают огромные средства?

А школы? А ПТУ? Внедрение компьютеров в учебный процесс — дело огромной важности. Но пока они покоятся на складах Госпрофобра, говорить о действительной реформе не приходится.

Всего сразу «Интегралу», конечно, не осилить — в кооперативе только пять человек. Но они убеждены, что могут принести немалую пользу.

— Кстати, ведь мы заинтересованы составить программу, которая займет минимум машинного времени, — говорит Красников. — А институтам и вычислительным центрам выгоднее делать «долгоиграющие», обширные программы. Обеспечивая качество, мы сберегаем ресурс ЭВМ. Что же до личного заработка, то он беспокойства не вызывает: работы —непочатый край.

Но без расчетного счета кооператив не может принимать заказы.

Звоним в ташкентскую контору Госбанка СССР. Шамахмуду Исаевичу: неужто «Интегралу» тоже 20 лет ждать?

— Я категорически против этого кооператива, — был ответ.

Что закон «за», этого мало. Важно, что он, Шагиязов, против. Как всегда при бюрократических играх, извлекаются на свет интересы государства. Государству, мол, нужны наличные деньги, а «Интеграл» их пока не даст, доход от него будет поступать по перечислению.

Кто же поверит, что опытному финансисту не понятно: эти наличные мы в конце концов вернем — стократно . — за товары и услуги, которые дадут предприятия, получившие помощь «Интеграла»?

Отлично он это понимает. Но **боится** решить непривычный вопрос. Боится ответственности. И во имя этого, прикрываясь государственным интересом, готов ущемить законные права советских граждан.

Готов и на большее. Заранее очернить тех, кто отстаивает свои права:

— При безналичном расчете возможны хищения.

Так ведь на то и ревизоры! Это во-вторых. А во-первых — кто дал право подозревать в бесчестии людей, которые даже не начали работать?

Пусть Шамахмуд Исаевич на досуге (похоронив надежды «Интеграла», он отбыл в отпуск) раскроет 45-й том В. И. Ленина на странице 198. Там написано: «Законность не может быть калужская и казанская, а должна быть единая Всероссийская и даже единая для всей федерации советских республик». Потом перевернет страницу и прочтет: «местное влияние является одним из величайших, если не величайшим противником установления законности и культурности».

Очередной спазм бюрократизма дорого обходится обществу. Услуг «Интеграла» с нетерпением ждут проектировщики, конструкторы, инженеры Минмебельпрома республики, объединения «Узхлопкопром», Госпрофобра и других организаций. И это лишь первые заказчики! День «простоя» кооператива — тысячи потерянных рублей, неулучшенное качество и неповышенная производительность, задержка научно-технического прогресса.

Ясно, что в конце концов инициатива пробьет себе дорогу. На что же надеются люди, продолжающие «улучшать» законы по собственному усмотрению?

С. БРАГИНСКИЙ,
корр. УзТАГ.

«Электронный штурман» для автомобилей

В Японии проходит испытания новая система ориентации автомобилей, предназначенная для определения местонахождения машины и оказания помощи водителю в выборе оптимального маршрута. В нее входят устанавливаемые в автомобиле миникомпьютер с дисплеем, на экране которого воспроизводится карта нужного района, и радиомаяки, монтируемые вдоль магистралей на столбах уличных фонарей. Радиомаяки излучают сигналы, по которым бортовой компьютер определяет точное положение машины.

Приглашает «Жанар»

КАЗАХСКАЯ ССР. Самофинансирование, самоокупаемость и самоуправление — эти три условия в основе устава первого в республике кооператива общественного питания, расположившегося вблизи оживленной автотрассы в селе Бельбулак Калгарского района под Алма-Атой.

Инициатором создания кооператива стала семья Даниловых. Ведран Данилов хорошо знает секреты русской и казахской кухни. Он председатель кооператива. Здесь же его жена Диана. С ними вместе — пенсионерка Людмила Ивановна Швецова и другие — всего семь человек. Повара-кооператоры готовят манты, шашлык по-карски, домашнюю лапшу, харчо, украинский борщ, тушеное мясо. Все блюда—из свежих продуктов. Кроме того, желающим продадут полуфабрикаты.

НА СНИМКЕ: Диана Данилова за работой.

Фото **И. Будневича, М. Венгловского.**
Фотохроника ТАСС.



Совершено преступление

19 мая днем в Сабир-Рахимовском районе трое неизвестных под видом знакомых хозяина совершили ограбление квартиры М. Маракаевой, проживающей на массиве Каракамыш 1/4, где находился ее несовершеннолетний сын.

Преступниками были похищены магнитофон, ювелирные изделия и другие вещи.

19 апреля днем в Кировском районе четверо неизвестных, войдя в квартиру Кагановича, проживающей на Ц-5, нанесли ей телесное повреждение, забрали ювелирные изделия и носильные вещи.

В ходе расследования при активной помощи жителей С.-Рахимовского и Кировского районов был установлен ряд лиц, схожих по приметам с совершившими вышеперечисленные ограбления. При проверке указанных лиц подтвердился их антиобщественный образ жизни. Все они длительное время не работали, употребляли наркотические вещества, спиртные напитки.

Оперативной группой УВД Ташгорисполкома в составе Х. А. Азимова, К. Уралова, А. Абирова, В. Лидовских и милиционера-водителя Р. Хакимова преступная группа задержана на 13-м и 23-м кварталах массива Чиланзар.

Похищенные ценности изъяты и возвращены потерпевшим, проводится расследование.

ЗАДЕРЖАН ПРИ ПОПЫТКЕ УГОНА АВТОМАШИНЫ

27 июня в ночное время в Ленинском районе на территории Госпитального рынка при попытке угона автомашины «ВАЗ-2102» № 90-82 ТНШ, принадлежащей М. Одаманову, рабочему хлопкозавода Бекабадского района Ташкентской области, был задержан некто М. Проводится расследование.

ЗА СОВЕРШЕНИЕ ГРАБЕЖЕЙ РАЗЫСКИВАЮТСЯ

1 июля примерно в 16 часов в Куйбышевском районе на массиве Высоковольтном, около парка имени В. Котика, трое неизвестных вырвали сумку из рук К. И. Костас, в которой находились деньги, босоножки и косметика.

Приметы: возраст 17 — 18 лет, русские, среднего роста, худощавые, волосы светлые, у одного из них волосы вьющиеся. Были одеты в светлые рубашки и темные брюки.

Здесь же 1 июля в дневное время по Луначарскому шоссе, не доезжая до санатория имени Н. К. Крупской, двое неизвестных восточной национальности, возраст 17—18 лет, будучи на мопеде оранжевого цвета, вырвали сумку из рук Е. А. Фельк, в которой находились деньги, книга «Черный тюльпан», парфюмерные принадлежности.

КРАЖИ ГОСУДАРСТВЕННОГО ИМУЩЕСТВА

В ночь на 30 июня в Кировском районе из-за отсутствия надежной охраны имущества из складского помещения общежития № 7 ТАДИ, расположенного по улице Полярной, совершена кража телевизора марки «Рекорд», электрофона «Мелодия» с двумя колонками, магнитофона «Комета» и ручных часов «Маяк».

В ночь на 1 июля в Ленинском районе неизвестный путем отжима оконной решетки в библиотеке Ташкентского автодорожного института, расположенной по улице Пролетарской, совершил кражу старинных настенных часов. Приняты меры розыска преступника и похищенного.

КРАЖА ЛИЧНОГО ИМУЩЕСТВА

20 июня днем в Ленинский РОВД поступило сообщение, что неизвестный, отогнув оконную решетку, проник в комнату № 18 общежития № 1 Ташкентского фармацевтического института, расположенного по улице Космонавтов, откуда у студента Нартаева совершил кражу носильных вещей.

В совершении преступления подозревается мужчина 18—20 лет, похожий на русского, выше среднего роста, худощавого телосложения, волосы светлые, прямые, стрижка короткая, лицо продолговатое, светлое.

24 июня в утреннее время во Фрунзенский РОВД поступило сообщение, что парень по имени Бахтиер, воспользовавшись случайным знакомством, под предлогом оказания содействия в приобретении чеков Внешпосылторга посетил проживающую в гостинице Ташгосцирка по ул. Ш. Руставели Бровкину, где при отсутствии хозяйки номера совершил кражу кольца-печатки овальной формы с инициалами «Е. И.», кольца из желтого металла с камнем и олимпийки фирмы «Адидас».

Приметы: возраст 23—25 лет, кавказской национальности, среднего роста, худощавый, волосы темные, волнистые, лицо светлое, приятное, имел усы, верхние передние зубы из желтого металла. Был одет в спортивное трико синего цвета производства «Адидас», рубашка светлая с короткими рукавами.

30 июня в вечернее время в Куйбышевском районе в салоне автобуса маршрута № 24 между остановками «Парк Победы» и «Севастопольская» путем пореза сумки у В. М. Маковской совершена кража кошелька с деньгами.

1 июля в вечернее время в Кировском районе путем свободного доступа в здание «Узагропромстройиндустр и и», расположенного по улице Муртазаева, из кабинета главного бухгалтера Т. Д. Ураимджанова совершена кража диплома, в котором находился паспорт на его имя и другие личные вещи.

Сведения о замеченных вами преступлениях, правонарушениях и приметы совершивших их людей просим сообщать по телефонам 33-71-47 или 56-99-10.

Футбол. Первая лига

СПАСЛИ ИГРУ

В Ташкент волжане приехали из Душанбе, где уступили «Памиру» — 0 : 1. Судил ту игру судья всесоюзной категории из Ташкента В. Копанев. О «Крыльях Советов» отзывался лестно. Команда из Куйбышева ему понравилась. Более того, по мнению Копанева, куйбышевские футболисты заслуживали в том матче победы.

Скажи об этом Копанев перед встречей «Пахтакора» с «Крыльями Советов», засомневался бы в достоверности оценки. Что, возник бы вопрос, могли противопоставить идущие в аутсайдерах волжане стабильно выступающим душанбинцам.

Весьма убедительный ответ на этот вопрос «Крылья Советов» дали на Центральном стадионе «Пахтакор». Уже в начале игры стало очевидным, что к давлению хозяев куйбышевские футболисты готовы. Оружием себе они взяли жесткий прессинг по всему полю, прочную игровую дисциплину.

Прочные бастионы волжан ташкентцы штурмовали весьма настойчиво. Не лишена была эта настойчивость и определенного разнообразия. Но по мере того, как атака за атакой захлебывалась, иссякал и запал пахтакоровцев. А контрвыпады гостей становились более острыми. Один из них на 38-й минуте едва не завершился взятием ворот Курбыко. Вратарь «Пахтакора» буквально на мгновенье опередил полузащитника Кочергина.

Уже после первого тайма стало ясно, что «Крылья Советов» — крепкий орешек. Расколоть его очень и очень трудно. И как-то не вязалась игра волжан с их местом в турнирной таблице.

Второй тайм внес коррективы в действия соперников. Пахтакоровцы сникли, разладились их игровые связи. Футболисты из Куйбышева, напротив, чаще и решительнее шли вперед. А на 54-й минуте провели стремительную контратаку, Тимофеев открыл счет.

Правда, держался он недолго—всего восемь минут. И все же тот факт, что сравняли счет ташкентцы не с игры, а с пенальти, лишь усугубил впечатление о бесплодности их действий. Команда напоминала средней руки стайера, у которого «ломалась» техника после первой трети дистанции.

Были, отдадим дань справедливости, и объективные причины. Травмирован Постнов, болен Макаров, пропускал игру Нартаджиев. Это привело к значительным перестановкам в команде. У резерва игра не шла, а ключевым футболистам дополнительная нагрузка оказалась не по плечу.

Голевые моменты ташкентцы создали. Их было вполне достаточно, чтобы склонить чашу весов в свою сторону. Но не реализовали. Думается, закономерность в этом тоже есть. Нет пока у команы своего лица, игрового стержня, почерка. Много спонтанного в действиях, в игровой дисциплине порядок наведен далеко не до конца.

В отчетном туре ташкенцы, как говорится, спасли игру. То есть ушли от поражения. Но удовлетворения, уверен, не испытали. Как и присутствовавшие на стадионе зрители. К тому же не досчитались очередного очка в родных стенах. А наверстать упущенное в гостях крайне трудно.

А. ОСИПОВ.

НА СНИМКАХ: моменты встречи.

Фото автора.

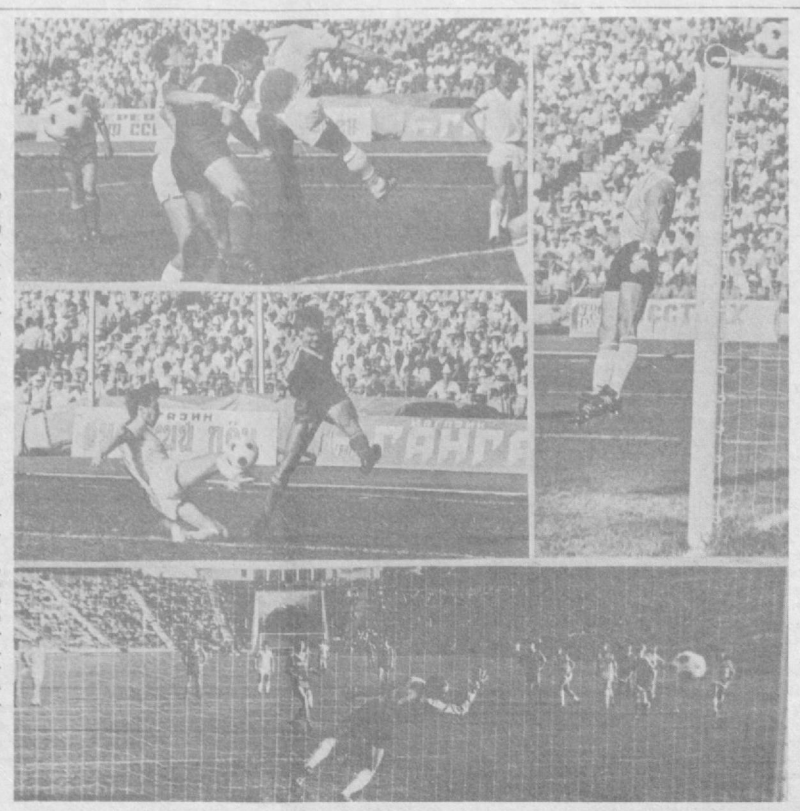

ПУЛЕВАЯ СТРЕЛЬБА

На пьедестале —ташкентец

МЫТИЩИ. Здесь проходил традиционный международный турнир по пулевой стрельбе. Во второй день соревнований упорная борьба в стрельбе лежа из стандартной малокалиберной винтовки на 50 м развернулась между болгарской спортсменкой В. Лечевой и советскими спортсменками.

В итоге победила москвичка М. Суслова. Ее результат — 599. Лечева заняла второе место — 598 очков. Замкнула тройку призеров рижанка Д. Осоликер. Она уступила болгарской спортсменке всего одно очко.

Мужчины в этот день состязались в двух упражнениях. В упражнении «бегущий кабан» первенствовал Г. Авраменко из Чернигова. Его результат — 591 плюс 99.

В стрельбе лежа из малокалиберной винтовки болгарин П. Запрянов оказался удачливее своей землячки— 599 плюс 101,4. Второе место занял Х. Хайльфорт (ГДР) — 596 плюс 103,9. Третье — С. Иваненко из Ташкента. Результат ташкентца — 595 плюс 104,5.

Редактор
Т. М. КАЗАКБАЕВ.

ТЕАТР

6 ИЮЛЯ

В ПОМЕЩЕНИИ ТЕАТРА ОПЕРЕТТЫ — **гастроли Нижнетагильского государственного драматического театра** — в 19.30 **Дон Жуан.**

7 ИЮЛЯ

В ПОМЕЩЕНИИ ТЕАТРА ОПЕРЕТТЫ — **гастроли Нижнетагильского государственного драматического театра** — в 19.30 **Синее небо, а в нем облака.**

КИНО

6 ИЮЛЯ

Смотрите на экранах кинотеатров города фильмы XV Московского Международного фестиваля

Дворец искусств, Фестиваль — «МОЛОДЫЕ ЛЮДИ В ГОРОДЕ», «КОРОТКОЕ ЗАМЫКАНИЕ».

Дворец искусств (малый зал) — «ЛЮБОВЬ ИЗ ПАССАЖА», «РАЗГОВОР».

Чайка — «ГАНГ, ТВОИ ВОДЫ ЗАМУТИЛИСЬ».

Нукус — «БЕРЕГ ЛЕВЫЙ, БЕРЕГ ПРАВЫЙ».

Художественные фильмы:

«ШЕРЛОК ХОЛМС В XX ВЕКЕ» — **им. 50-летия Ташсовета** (по четным, последний в 21.30); **30 лет ВЛКСМ** (по четным).

«ЗОЛОТАЯ БАБА» — **Дружба** (по нечетным); **Казахстан** (18, 20.00).

«ГОЛОВА ГОРГОНЫ» — **Дружба** (по четным).

«НОВЫЕ СКАЗКИ ШАХЕРЕЗАДЫ» — **Москва** (18.30, 21.00).

«ЗАГОРОДНАЯ ПРОГУЛКА» — **Казахстан** (17, 19.00).

«АРИФМЕТИКА ЛЮБВИ» — **им. Лисунова** (по нечетным).

7 ИЮЛЯ

Смотрите на экранах кинотеатров города фильмы XV Московского Международного фестиваля

Дворец искусств, Фестиваль — «МОЛОДЫЕ ЛЮДИ В ГОРОДЕ», «КОРОТКОЕ ЗАМЫКАНИЕ».

Дворец искусств (малый зал) — «ЛЮБОВЬ ИЗ ПАССАЖА», «РАЗГОВОР».

Чайка — «ГАНГ, ТВОИ ВОДЫ ЗАМУТИЛИСЬ».

Нукус — «БЕРЕГ ЛЕВЫЙ, БЕРЕГ ПРАВЫЙ».

Художественные фильмы:

«ШЕРЛОК ХОЛМС В XX ВЕКЕ» — **им. 50-летия Ташсовета** (по четным, последний в 21.30); **30 лет ВЛКСМ** (по четным).

«НЕЛЕГКО С МУЖЧИНАМИ» —**Восток** (12, 14.00).

«ЗОЛОТАЯ БАБА» — **Дружба** (по нечетным); **Казахстан** (12, 14, 16, 18, 20.00).

«ГОЛОВА ГОРГОНЫ» — **Дружба** (по четным).

«НОВЫЕ СКАЗКИ ШАХЕРЕЗАДЫ» —**Москва** (11, 13.30, 16, 18.30, 21.00); **Ватан** (11, 13.30, 16.00).

«ЗАГОРОДНАЯ ПРОГУЛКА» — **Казахстан** (11, 13, 15, 17, 19.00).

«АРИФМЕТИКА ЛЮБВИ» — **им. Лисунова** (по нечетным).

Телефоны автоответчиков:
Дворец искусств — 44-21-34.
Ватан — 74-30-39.
Чайка — 77-06-20.
Москва — 33-05-01.
им. 50-летия Ташсовета —78-47-25.
Восток — 91-14-61.
им. Лисунова — 96-34-02.
Искра — 39-14-59.
управление кинофикации — 33-37-11.

реклама ••• объявления ••• реклама ••• объявления

ЯРКОЙ РАСЦВЕТКОЙ РАДУЮТ ГЛАЗ ПЛАТЬЯ ИЗ ТКАНИ ХАН-АТЛАС

Они к лицу совсем юным девушкам и женщинам постарше. Они незаменимы в летний зной и хороши в торжественной обстановке. Платья из хан-атласа органично вписываются в летние краски города, сливаясь с яркой зеленью цветов, голубизной неба.



КУПИТЬ НАЦИОНАЛЬНЫЕ ПЛАТЬЯ ИЗ ХАН-АТЛАСА ВЫ СМОЖЕТЕ В ГУМе.

Цена—от 40 до 75 руб. в зависимости от размера.

Здесь же, в ГУМе, в широком ассортименте НАЦИОНАЛЬНЫЕ ПЛАТЬЯ ИЗ НАТУРАЛЬНЫХ ТКАНЕЙ: КРЕП-ЖОРЖЕТА, ШИФОНА.

ГУМ.



ПРОЕЗД С БИЛЕТОМ— 5 КОПЕЕК, БЕЗ БИЛЕТА— 3 РУБЛЯ

Что выгоднее? Ответ однозначен — конечно, с билетом! Но иногда по рассеянности мы просто забываем вовремя приобрести абонементные билеты и оказываемся в унизительном и неприятном положении «зайца».

Абонементные билеты, приобретенные заранее, избавят вас от лишних волнений и неприятностей!

Ташкентское трамвайно-троллейбусное производственное управление (телефон 33-58-50).

Узбекское рекламное агентство В/О «Союзторгреклама» (телефон 45-37-24).

К СВЕДЕНИЮ ВЫПУСКНИКОВ ОБЩЕОБРАЗОВАТЕЛЬНЫХ ШКОЛ!

БЮРО ПО ТРУДОУСТРОЙСТВУ НАСЕЛЕНИЯ

НАПРАВЛЯЕТ ВЫПУСКНИКОВ СРЕДНИХ ОБЩЕОБРАЗОВАТЕЛЬНЫХ ШКОЛ В ПРОФЕССИОНАЛЬНО-ТЕХНИЧЕСКИЕ УЧИЛИЩА г. ТАШКЕНТА.

БЮРО РАСПОЛАГАЕТ СВЕДЕНИЯМИ ОБ УСЛОВИЯХ ПРИЕМА, ПРОФЕССИЯХ, ПОЛУЧАЕМЫХ В УЧИЛИЩАХ, ЖИЛИЩНО-БЫТОВЫХ УСЛОВИЯХ, СРОКАХ ОБУЧЕНИЯ.

За справками и направлениями обращаться:
Центральный пункт — ул. Пролетарская, 4, подъезд 3.
Ленинский пункт — ул. Т. Шевченко, 64.
Октябрьский пункт —ул. У. Юсупова, 3.
Чиланзарский пункт — квартал 2, дом 3.
Фрунзенский пункт —ул. Ш. Руставели, 87.
Хамзинский пункт — ул. Хасановой, 10.
Куйбышевский пункт — ул. К. Маркса, 59.
Кировский пункт — ул. Энгельса, 48.
Акмал-Икрамовский пункт — ул. Фархадская, 21.
Сабир-Рахимовский пункт — ул. Карасарайская, 270.
Сергелийский пункт — Спутник, квартал 2, дом 69.

К СВЕДЕНИЮ РУКОВОДИТЕЛЕЙ КООПЕРАТИВОВ И ЛИЦ, ЗАНИМАЮЩИХСЯ ИНДИВИДУАЛЬНОЙ ТРУДОВОЙ ДЕЯТЕЛЬНОСТЬЮ!

ТАШКЕНТСКИЙ ФИРМЕННЫЙ МАГАЗИН-САЛОН «ЭЛЕКТРОНИКА»

РЕАЛИЗУЕТ

недорого

бывшие в употреблении посылочные ящики, пригодные для реставрации.

Наш адрес: г. Ташкент, ул. Гоголя, 38 (трамваи: 2, 3, 4, 13, 22, 24, остановка «Куйбышевский райисполком»).

ПОСТУПАЙТЕ УЧИТЬСЯ!

Государственный комитет Узбекской ССР по профтехобразованию

СРЕДНЕЕ ПРОФЕССИОНАЛЬНО-ТЕХНИЧЕСКОЕ УЧИЛИЩЕ № 15

ОБЪЯВЛЯЕТ ПРИЕМ УЧАЩИХСЯ

ПО СПЕЦИАЛЬНОСТЯМ:

контролер, кассир сберегательных касс.

Срок обучения —10 месяцев.

В училище принимаются лица, окончившие 10 классов, достигшие возраста 18 лет и имеющие ташкентскую прописку.

Принятые получают стипендию в размере 70 руб. В период прохождения практики в сберегательных кассах города учащимся выплачивается 50 процентов заработной платы.

Время обучения в училище засчитывается в трудовой стаж. Окончившие училище на «отлично» получают направление в Ташкентский учетно-кредитный техникум.

Для поступления в училище предъявляются документы: паспорт, справки — с места жительства, с места работы родителей, медицинская (форма № 286); заявление на имя директора училища, характеристику из школы или последнего места работы, 6 фотокарточек (3×4 см), автобиографию.

Начало занятий — 1 сентября.

Обращаться по адресу: г. Ташкент, Хамзинский район, ул. Слонима, 113, а также в городское управление Гострудсберкасс по адресу: ул. Пролетарская, 4 (5-й подъезд, 4-й этаж). Телефон 33-51-95.

К СВЕДЕНИЮ РУКОВОДИТЕЛЕЙ ОРГАНИЗАЦИЙ!

ТАШКЕНТСКИЙ ЗАВОД

РЕАЛИЗУЕТ

по перечислению

КАРТОН В РУЛОНАХ

производства фабрики г. Кзыл-Орда марки К-4, плотность 300—350 г, ширина 400—420 см, по цене 86 руб. за 1 т.

Обращаться: г. Ташкент, ул. Ипподромная, 56.

ГОСКОМТРУД УССР

ОТДЕЛ ТАШГОРИСПОЛКОМА ПО ТРУДУ

ПРОВОДИТ

ОРГАНИЗОВАННЫЙ НАБОР РАБОЧИХ

мужчин и женщин, имеющих строительные специальности —на предприятия и стройки РСФСР: «Камгэсэнергострой», «Ульяновсктрансстрой», «Саратовтрансстрой», «Главволговодстрой», «Главвладивостокстрой», «Дальморгидрострой». Срок договора —2 года;

— в организации Госагропрома СССР: «Кировагропромстрой», «Алтайагропромстрой», «Читаагропромстрой». Срок договора —2 года;

одиноких мужчин в организации Минлесбумпрома СССР: «Камлесосплав», «Вологдалеспром», «Красноярсклеспром», «Архангельсклеспром», «Томсклеспром», «Иркутсклеспром». Сроки договоров—6 месяцев, 1 год и 2 года;

одиноких женщин на Харьковский подшипниковый завод. Срок договора —2 года.

Выезжающим по организованному набору выдаются суточные, оплачивается проезд к месту работы и обратно.

Прибывшие по оргнабору на предприятия обеспечиваются общежитиями, спецодеждой, им выдается единовременное безвозвратное пособие.

За справками обращаться по адресу: г. Ташкент, ул. Пролетарская, 4, подъезд 3, комната 6 и в районные пункты по трудоустройству при райисполкомах.

Министерство высшего и среднего специального образования Узбекской ССР

ТАШКЕНТСКИЙ СТРОИТЕЛЬНЫЙ ТЕХНИКУМ

ОБЪЯВЛЯЕТ ПРИЕМ УЧАЩИХСЯ

на 1987-88 учебный год

ПО СПЕЦИАЛЬНОСТЯМ:

НА ДНЕВНОЕ ОТДЕЛЕНИЕ: в группы на базе восьмилетней школы: **архитектура, промышленное и гражданское строительство, санитарно-технические устройства зданий, производство строительных деталей и железобетонных конструкций.**

Прием заявлений — **по 31 июля.** Вступительные экзамены — **с 1 по 20 августа.** Зачисление в состав учащихся —**с 21 по 25 августа;**

в группы на базе средней школы: **промышленное и гражданское строительство, инженерная геодезия, геодезия.**

Прием заявлений — **по 14 августа.** Вступительные экзамены — **с 1 по 21 августа.** Зачисление в состав учащихся — **с 22 по 25 августа.**

НА ВЕЧЕРНЕЕ ОТДЕЛЕНИЕ в группы на базе средней школы: **промышленное и гражданское строительство, санитарно-технические устройства зданий.**

Прием заявлений — **по 15 сентября.** Вступительные экзамены — **по 20 сентября.** Зачисление в состав учащихся — **с 21 по 25 сентября.**

НА ЗАОЧНОЕ ОТДЕЛЕНИЕ в группы на базе восьмилетней школы: **промышленное и гражданское строительство;**

в группы на базе средней школы: **промышленное и гражданское строительство, производство строительных деталей и железобетонных конструкций.**

Прием заявлений — **по 10 августа.** Вступительные экзамены — **с 10 по 20 августа.** Зачисление в состав учащихся — **с 21 по 30 августа.**

Поступающие в техникум на базе 8-летней средней школы сдают вступительные экзамены по: русскому языку (диктант), математике (устно); на базе средней школы по: русскому языку и литературе (сочинение), математике (устно).

Поступающие на отделение «Архитектура» дополнительно сдают вступительный экзамен по рисованию.

Заявление о приеме подается на имя директора техникума с приложением: документа об образовании (подлинник), медицинской справки (форма № 086/У), 4 фотокарточек (3×4 см), выписки из трудовой книжки, представляемой имеющими практический стаж работы не менее двух лет, а также поступающими на вечернее и заочное обучение, направления по единой форме (приложение 3 и 4) предоставляемого командированным на обучение предприятиями, стройками, учреждениями и организациями.

По прибытии в техникум поступающие лично предъявляют свидетельство о рождении или паспорт, военный билет или приписное свидетельство, о чем делается соответствующая запись в личном деле поступающего. Иногородним, поступающим на дневное отделение, по возможности предоставляется место в общежитии. Стипендия — на общих основаниях.

За справками обращаться по адресу: г. Ташкент, ул. Навои, 32. Телефоны: 44-24-42, 44-29-22.

Госкомитет Узбекской ССР по профтехобразованию

ФИЛИАЛ СРЕДНЕГО ПРОФЕССИОНАЛЬНО-ТЕХНИЧЕСКОГО УЧИЛИЩА № 2

ПРИ ИЗДАТЕЛЬСТВЕ ЦК КП УЗБЕКИСТАНА

ОБЪЯВЛЯЕТ ПРИЕМ УЧАЩИХСЯ

на 1987-88 учебный год.

Филиал готовит наборщиков вручную, наборщиков на наборной строкоотливной машине, печатников, переплетчиков.

Принимаются юноши, отслужившие в рядах Советской Армии и имеющие среднее образование.

Срок обучения — 10 месяцев.

Начало занятий — по мере укомплектования групп.

За время обучения выплачивается стипендия в размере тарифной ставки рабочего I разряда. Работа предоставляется только в Издательстве ЦК КП Узбекистана. Время обучения засчитывается в трудовой стаж.

Иногородним предоставляется общежитие с пропиской в городе Ташкенте.

Необходимые документы: паспорт, военный билет, аттестат о среднем образовании, справка (форма № 286), фотокарточки (3×4 см) — 4 шт., (4×6 см) —3 шт.

Обращаться по адресу: 700000, г. Ташкент, ул. Ленина, 41, отдел кадров, с 9 до 18.00, кроме субботы и воскресенья.

ПРАКТИЧНЫЙ. УДОБНЫЙ ХОЛОДИЛЬНИК

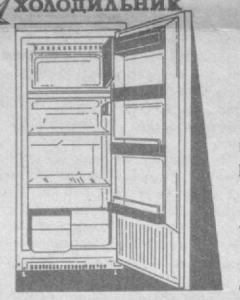

«ОРСК-8»

имеет общий объем 220 л. Возможность перестановки полок холодильного шкафа по высоте позволяет более эффективно использовать внутренний объем холодильника и устанавливать на полки посуду различной высоты. Дополнительные удобства создает возможность перенавески полок на внутренней панели двери.

Верхняя поверхность холодильника покрыта декоративным пластиком и может быть использована как сервировочный столик.

Цена холодильника «Орск-8» —360 рублей.

«СВИЯГА» СТАЛА ПРОСТОРНЕЙ

Преимущества новой модели холодильника «Свияга-3» перед предыдущей обнаруживаются с первого взгляда. Значительно (в 1,5 раза) увеличен объем холодильной камеры — 240 л, емкость низкотемпературного отделения стала 27 л.

Наилучшие условия для хранения продуктов и ухода за холодильной камерой создает эмалевое покрытие внутреннего шкафа.

Сервировочную поверхность холодильника из термостойкого пластика можно использовать как столик.

Цена холодильника «Свияга-3» — 295 руб.



«СВИЯГА-3»

ЦНИИНТИ.
Рекламное агентство ММПКТР.

ШКОЛА-МАГАЗИН «ЕШЛИК»

Главного управления торговли Ташгорисполкома

ПРОВОДИТ ОЧЕРЕДНОЙ ПРИЕМ

НА 6-МЕСЯЧНЫЕ КУРСЫ

ПО ПОДГОТОВКЕ КОНТРОЛЕРОВ-КАССИРОВ И МЛАДШИХ ПРОДАВЦОВ ПРОДОВОЛЬСТВЕННЫХ ТОВАРОВ.

Принимаются без экзаменов девушки в возрасте от 16 до 25 лет с 8- или 10-классным образованием, имеющие постоянную прописку в г. Ташкенте.

Обучение проводится на узбекском и русском языках.

Учащимся выплачивается стипендия в размере от 52 до 64 рублей в месяц. Время обучения засчитывается в трудовой стаж.

Учащиеся могут одновременно учиться в вечерней школе или торговом техникуме.

Занятия начинаются по мере укомплектования групп.

Окончившие школу-магазин направляются на работу в крупные магазины, и им предоставляется возможность на льготных условиях поступить на заочное отделение Ташкентского техникума советской торговли.

Адрес: г. Ташкент, ул. Кафанова, 65 (трамваи: 1, 2, 5, 8, 9, 10, 24; автобусы: 2, 3, 22, 66, 80, остановка «Госпитальный рынок»).

Справки по телефону 55-75-15.

ТАШХЛЕБТОРГ

ПРОВОДИТ ОЧЕРЕДНОЙ ПРИЕМ УЧАЩИХСЯ

НА 3-МЕСЯЧНЫЕ КУРСЫ

по подготовке младших продавцов хлеба и хлебобулочных изделий.

Принимаются без экзаменов лица женского пола от 17 до 30 лет с 8—10-классным образованием, имеющие прописку в г. Ташкенте.

Учащимся выплачивается стипендия в размере 56 руб.

Срок обучения на курсах засчитывается в трудовой стаж. Учащиеся могут одновременно учиться в вечерней школе. По окончании обучения присваивается звание младшего продавца и предоставляется работа в магазинах Ташхлебторга.

Поступающим необходимо иметь: заявление на имя директора, паспорт, аттестат (свидетельство об образовании), 3 фотокарточки (3×4 см), трудовую книжку (если она имеется), характеристику с последнего места работы, справку с места жительства.

Обращаться: 700084, г. Ташкент, ул. Тимирязева, 2 (трамваи: 3, 22, 23, 29; автобусы: 19, 89, остановка «ул. Тимирязева»). Телефоны: 35-41-31, 35-40-31, 35-43-41, 35-72-44.

Трест «Ташинжстрой» Главташкентстроя выражает глубокое соболезнование заместителю главного инженера треста А. Абитову в связи с кончиной его матери

АБИТОВОЙ Фатимы.

Вечерний ТАШКЕНТ
Издается самостоятельно на русском и узбекском языках. Выходит ежедневно, кроме воскресенья.

Орган Ташкентского горкома Компартии Узбекистана и городского Совета народных депутатов.
Ордена Трудового Красного Знамени типография Издательства ЦК Компартии Узбекистана, г. Ташкент.

Адрес редакции:
700083 Ташкент,
ул. Ленинградская, 32.

ТЕЛЕФОНЫ ОТДЕЛОВ: партийной жизни и пропаганды — 32-57-83; советского строительства и народного контроля — 32-53-38; промышленности, транспорта и связи — 33-08-74; городского хозяйства, торговли и быта — 32-56-83; капитального строительства — 32-55-83; науки и учебных заведений — 33-45-84; военно-патриотического воспитания, физкультуры и спорта — 32-55-32; культуры — 32-56-80; информации — 32-53-78; писем и массовой работы — 33-29-70; иллюстраций — 32-55-37; общественной редакции — 33-99-42, 32-53-66; рекламное приложение «Ташкентская неделя» — 32-56-84; объявлений — 33-81-42.

Р. 12803. Внутренние полосы подписаны в 19.15 (по графику — 17.00). Индекс — 64691. В. 2458.