Пролетарии всех стран, соединяйтесь!

# Вечерний Ташкент

Орган Ташкентского горкома Компартии Узбекистана и городского Совета народных депутатов

ГАЗЕТА ВЫХОДИТ С 1 ИЮЛЯ 1966 ГОДА ◉ № 154 (6. 345) Четверг, 9 июля 1987 года ◉ Цена 3 коп.

## Решения июньского Пленума ЦК КПСС — в жизнь!

**Время неумолимо требует перемен, новых подходов, свежего мышления. Без преувеличения можно сказать, что июньский (1987 г.) Пленум ЦК КПСС открыл дорогу революционным переменам в хозяйственном механизме страны. В действие приводятся новые рычаги: самофинансирование и самоокупаемость. Все это ставит благополучие трудового коллектива в прямую зависимость от конечных результатов эффективности труда.**

**О поисках нового, о том, как ведется перестройка в производственном объединении «Ташкентский тракторный завод имени 50-летия СССР», рассказывает главный металлург Л. Люмет.**

Инженер и перестройка

# ИНАЧЕ НЕ УСПЕТЬ

Внимательно ознакомился с материалами прошедшего Пленума. И подумал: вот программа к действию, которую ждали все производственники. Теперь открывается широкая перспектива для творчества, инициативы.

Однако необходимо помнить, что начать ускоренное развитие на пустом месте невозможно. В частности, на нашем предприятии для этого необходимо провести перестройку не только в умах людей, но и в структуре технологических служб объединения. Как в старом цехе перегородки и «закутки» мешают установке новых поточных линий, так и разобщенность технологических подразделений является тормозом. Увеличивает давление в бумажном потоке.

Хорошо известно, что многие открытия сегодня происходят «на стыках» наук. Нечто подобное и в производстве: лишь четкое взаимодействие между отделами позволит ускоренно двигаться вперед. А этому мешает целая группа факторов: у каждого отдела свои показатели работы и своя премия. Начнешь помогать, «волноваться» за соседа — останешься в дураках.

Назрела серьезная необходимость собрать все технологические службы «под одной крышей». Только создав технологическое управление (суть, конечно, не в названии), мы ускорим работу в несколько раз. Исчезнет досадное дублирование, отпадет никчемная документация. На любом важном направлении будет работать группа различных специалистов-единомышленников. Исчезнут «злополучные» узкие места, вопросы будут решаться в комплексе. На одно общее дело будут работать конструкторы и технологи, металлурги и сварщики. Исчезнет ведомственный подход, а он пока доминирует. Чего скрывать! До сих пор скрепя сердце мне приходится принимать решения, направленные на «улучшение» показателей работы своего отдела, пусть порой это и не выгодно объединению в целом.

Даст ли подобная перестройка желаемый результат? В любом новом деле есть доля риска. В случае некоторых осечек и сбоев в работе во весь голос заговорят скептики: мол, предупреждали, предостерегали. И все же риск оправдан.

Этот опыт можно использовать практически во всех областях. Например, в объединении почти в каждом отделе есть сотрудники, работающие на подготовку производства, но, как говорят, «у семи нянек дитя без глазу». Подготовка производства ведется из рук вон плохо. Происходит это из-за многократного дублирования работы и обязанностей, за счет порочного ведомственного подхода.

Это наиболее общие пути перестройки в масштабах объединения. Многое должно измениться и в работе отдела главного металлурга. За последние десять лет численность в отделе значительно сократилась, хотя объем выполняемых работ не уменьшился. Важным мерилом нашего труда является показатель себестоимости продукции. Постоянное снижение себестоимости позволяет экономить 5—6 тысяч рублей в год на каждого работника. Это в 1,5—2 раза превышает показатели других отделов. Все это говорит о том, что резервы есть везде, их необходимо использовать. Долгое время в отделе работа шла исключительно «на полку». В настоящее время все эти «клады» инженерной мысли разобраны. Был проведен детальный анализ — зерна отделены от плевел. Многие «пылившиеся» идеи нашли свое применение в производстве. Работа отдела в целом идет более целенаправленно, решаются конкретные проблемы.

И все же инженеру нередко приходится заниматься рутинной работой. Это порой закрывает дорогу к творчеству. Нельзя ли этого избежать?

Над этой проблемой в отделе главного металлурга давно и целенаправленно работают. В частности, разработаны типовые технологические процессы по всем видам металлургической обработки. Подобная работа проводится с типизацией оснастки. Изготавливаются бланки-чертежи на типовую оснастку. На это уходит много сил, но выигрыш в экономии рабочего времени инженеров колоссален. Проделав работу один раз (!). они не будут терять часы, а порой и дни на бессмысленное копирование. Могу сказать абсолютно точно, что если бы подобная работа не велась, мы бы не успели сделать все необходимое для изготовления деталей жатки «Степь». А значит, подвели бы коллег по кооперации: ведь этот заказ был внеплановым.

В «освободившееся» время нашим дипломированным специалистам и надо показать свое умение работать и работать творчески. Это внедрение в производство безотходной и малоотходной технологии, принятие других кардинально новых технологических решений. Не случайно отдел главного технолога совместно с металлургами выступил с новым почином. Его суть заключается в том, чтобы эффект от разработок каждого работника перекрывал его зарплату. Именно из такого расчета должны создаваться личные комплексные планы. А они, как известно, включают в себя различные рационализаторские предложения и разработки, позволяющие сократить трудоемкость, внедрить ресурсосберегающие технологии. Мы ждем от инженеров серьезной, вдумчивой работы, и результаты в этом случае будут весомыми.

Сейчас большое внимание уделяется организации труда инженерно-технических работников. В нашем отделе во всех бюро организованы бригады. Начальник бюро — бригадир (суть опять-таки не в названии). Используя формы организации и оплаты труда бригадного подряда, будет начисляться заработок. В зависимости от вклада в работу бюро будет рассчитываться КТУ. Работать «с прохладцей» станет просто невыгодно. Каждый станет «кузнецом» своего заработка.

— Каждое бюро (бригада) должны работать, как сыгранная команда. Если на поле один сильнее в защите, другой — в нападении, то, слегка упрощая, можно сказать: один лучше чертит, другой лучше считает. В небольших коллективах способности каждого хорошо известны. Поэтому один возьмет на себя большую часть технической работы, высвободив коллеге время для творчества. В конечном результате заинтересованы все. Многое в этом случае зависит от бригадира, как он распределит обязанности. В связи с этим и мне, как начальнику отдела, многое придется изменить в формах и методах руководства. Распределив работу по бригадам, я не должен выяснять, кто что делает, какие вопросы решает. Это работа бригадиров. Исчезнет мелочная, никому не нужная опека. Спокойней, без спешки мне можно будет решать наиболее общие, глобальные вопросы.

Некоторые виды разработок мы проводим одними из первых в стране, и поэтому помощи ждать нам неоткуда. На неизведанной дороге возможны всякие неожиданности, на оправданный технический риск надо идти смелей. В случае неудачи не стоит «виновных» наказывать. Никто от ошибок не застрахован. Напротив, творчество надо всячески стимулировать, рассчитывая, что следующая работа окупит все неудачи. Именно с этих позиций надо оплачивать труд специалиста. Появится возможность обеспечить столь необходимое нам ускорение.

## Наш современник

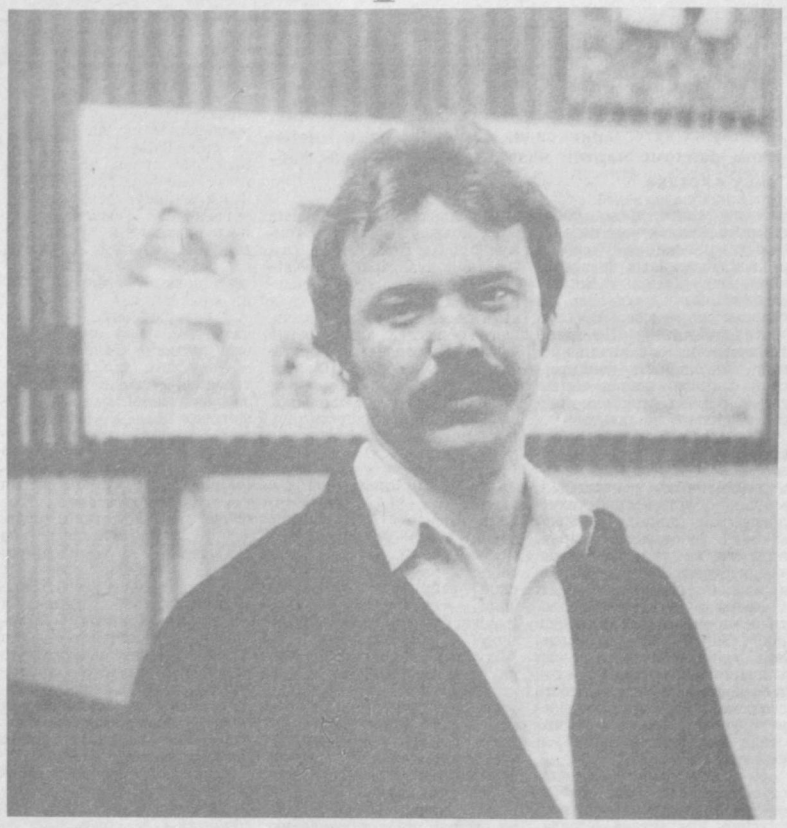

### Разметчик плазов

**Разметчик сборочного цеха производственного авиаобъединения имени В. П. Чкалова Сергей Гашин работает в комсомольско-молодежной бригаде, которая в социалистическом соревновании в честь 70-летия Великого Октября занимает почетное второе место. В успехах коллектива есть немалый вклад и передового рабочего.**

**Бригада выполняет сложную и ответственную технологическую операцию —разметку плазов для изготовления электрожгутов. Требования к ее точности жесткие. Ведь по плазам собирают несколько десятков наименований электрожгутов, идущих в различные системы жизнеобеспечения самолета, и любая ошибка разметчика перечеркнет труд многих рабочих. В молодежном коллективе это понимают, и каждый член бригады стремится постоянно повышать свое профессиональное мастерство, техническую грамотность, внимательно и качественно выполнять производственные задания.**

**Не исключение и Сергей Гашин. Он ежемесячно выполняет план на 120—125 процентов, продукцию сдает с первого предъявления. Об эффективности его работы свидетельствует и тот факт, что передовому разметчику сейчас оформляются документы на личное клеймо, дающее право на самостоятельный контроль своей продукции.**

**В сборочном цехе Сергей Гашин трудится уже девять лет. За эти годы он не только стал настоящим мастером своего дела, но уже дал путевку в трудовую жизнь трем ученикам. Один из них —В. Паршин — имеет четвертый квалификационный разряд, успешно трудится, избран групкомсоргом.**

**Молодого плазовика с полным основанием можно назвать неформальным лидером. В коллективе его уважают, верят в его справедливость и чуткость, потому и идут за советом и помощью. Веру эту Сергей оправдывает конкретными делами.**

**Немаловажно подчеркнуть и то, что Гашин продолжает дело своих родителей. Его отец Александр Степанович в сборочном цехе трудится уже 25 лет, а мать Клавдия Игнатьевна связала свою трудовую судьбу с коллективом авиастроителей еще с далекого 1943 года. А теперь эстафету принял сын...**

НА СНИМКЕ: С. Гашин.

Текст и фото А. Кашапова.

## Сессия городского Совета

**Вчера состоялась сессия Ташкентского городского Совета народных депутатов. Депутаты тайным голосованием избрали новый состав исполкома Ташгорсовета. Его председателем большинством голосов был избран Ш. Р. Мирсаидов.**

**Избраны также постоянные комиссии, руководители главных управлений, управлений, отделов и предприятий Ташгорисполкома, новые составы городского комитета народного контроля и городского суда. Составы формируемых Советом органов предварительно были опубликованы в печати. В ходе выборов учтены предложения, высказанные трудящимися столицы Узбекистана.**

**На сессии выступил Председатель Совета Министров Узбекской ССР Г. Х. Кадыров.**

(Подробный отчет о работе сессии читайте в следующем номере).

## Новости культуры

### Почтовые сувениры фестиваля

Министерство связи СССР выпустило почтовую марку в честь открывшегося 3 июля фестиваля Индии в СССР. На марке — эмблема праздника дружбы, изображенная на фоне Московского Кремля. В сцепке с маркой выпущена и почтовая миниатюра, посвященная предстоящему фестивалю СССР в Индии, — он начнется в дружественной стране в ноябре. На переднем плане —композиция, включающая стилизованное изображение Серпа и Молота, орбитального космического комплекса и раскрытой книги, изображенных на фоне Красного форта в Дели.

К фестивалю Индии в СССР почта нашей страны выпустила и три художественных маркированных конверта. Их сюжеты посвящены мероприятиям праздника в Москве, Ленинграде и Ташкенте. Фестиваль отмечен также специальным гашением корреспонденции. Для этого изготовлен памятный штемпель с надписью «Фестиваль Индии в СССР».

### Открылась выставка

С творчеством мастеров изобразительного искусства Узбекистана знакомит выставка, которая открылась в Центральном Доме художников в Москве. В экспозицию вошло более 200 произведений живописи, графики, скульптуры. В своих работах авторы воспевают современников, бережно хранящих национальные традиции, воссоздают живописные уголки природы. Произведения участников выставки Виктора Апухтина, Вячеслава Ахунова, Аслиддина Исаева, Марата Садыкова, Азамата Хатамова неоднократно демонстрировались в разных городах Советского Союза.

(ТАСС).

### Союз труда и искусства

**Под таким девизом театр драмы имени М. Горького завершил свой театральный сезон во Дворце культуры и техники авиастроителей.** В течение недели коллектив труппы знакомил зрителей с последними постановками театра.

5 июля здесь состоялась зрительская конференция по итогам сезона. Мастера сцены рассказали о творческих планах, предстоящих гастролях в Москве и Донецке, показали отрывки из новых постановок «Завтрак с неизвестными» В. Дозорцева и «Не играйте с архангелами» итальянского драматурга Дарио Фо, премьеры которых состоится во время предстоящих гастролей в Москве.

Прием ведет общественная редакция

## КОМУ ВЫГОДНО РАВНОДУШИЕ?

**В общественную редакцию пришли три коммуниста из махаллинского комитета «Маърифат» («Просвещение»), который объединяет пять тысяч жителей квартала Ц-13. Это председатель комитета, кандидат химических наук Института химии АН УзССР П. А. Арипов, председатель махаллинской комиссии по работе с молодежью, доцент ТашГУ имени В. И. Ленина А. А. Абдумаликов и председатель комиссии по благоустройству и санитарии, начальник производственного объединения жилищного хозяйства Ташоблисполкома К. Х. Бурханходжаев. Пришли они к нам за помощью и поддержкой. Возмущает их безразличие к жилому фонду со стороны работников ЖЭУ-29, руководителя ЖПЭТ Октябрьского района Ю. Х. Рахимова и главного инженера этого треста Г. А. Иванкина. Большинство домов и расположенные рядом детские площадки уже давно нуждаются в капитальном ремонте. Об этом с возмущением пишут жители в махаллинский комитет. Вот выдержка из одного такого письма:**

**«...Положение дел с ремонтом в доме № 11 остается без изменений. Из поврежденных труб идет пар, течет горячая вода, которая скапливается в подвалах. Не надо доказывать, что постоянная сырость действует на дом разрушающе, к тому же создает все условия для вольготной жизни комаров и тараканов...»**

**Подобных заявлений и писем в махаллинский комитет поступает много. Такая «ситуация» сложилась и в подвалах домов №№ 9, 10, 12, 35.**

**Нельзя сказать, что активисты не пытались найти понимание у работников ЖЭУ-29. Пытались и даже предлагали свою помощь. Жители махалля «Маърифат» решили выписать на предприятиях, где они работают, материалы, необходимые для ремонта. Это битум, рубероид, плитка для ремонта детского бассейна. Готовы они организовать и хашары. Но и от такой помощи в ЖЭУ-29 отмахнулись. Теперь уже ссылаются на отсутствие транспорта.**

**Когда же придут к взаимопониманию члены махаллинского комитета и работники ЖЭУ-29? Этот вопрос мы задаем и работникам ЖПЭТ Октябрьского района.**

А. АНИСИМОВ,
У. МУХАМЕДОВ.

Городское хозяйство

## «КП» для... микрорайона

В строящемся в Ташкенте микрорайоне Сергели-8 состояние всего жилья будет контролироваться из одного инженерно-технического блока. Спроектировали его специалисты «Ташгипрогора».

Обычно в новые дома все коммуникации подаются по временной схеме. А это всегда оборачивается для новоселов неудобствами. В инженерно-технический блок, представляющий собой своеобразный командный пункт жилого квартала, войдут все службы, от которых зависит нормальная работа коммуникаций. Возводиться они будут сразу же по постоянной схеме. Здесь будут насосная станция водопровода, центральный тепловой пункт, распределительный пункт энергоснабжения, диспетчерские и ремонтные службы.

По подсчетам специалистов, эксплуатационные расходы при централизованной работе снизятся на 20 процентов. Годовой экономический эффект составит почти 70 тысяч рублей.

(Корр. УзТАГ).



**В высших и средних учебных заведениях идет подготовка к вступительным экзаменам. В эти дни тысячи юношей и девушек сдают документы в институты, техникумы...**

**НА СНИМКАХ: идет прием документов в ТАДИ.**

Фото Р. Альбекова.

## Преодолевая трудности

Набирает темп страда-87 в зерновых хозяйствах Галляаральского района Джизакской области. Здесь к транспортировке 15-тысячной с начала сезона тонны пшеницы и ячменя приступили автомобилисты Ташгоравтотреста централизованных перевозок. В эти дни на полях Галляарала действует более 160 «столичных» автомобилей—самосвалов и бортовых машин, специально оборудованных для перевозки зерна на тока и хлебоприемные пункты.

Тон в соревновании за отличное транспортное обслуживание задали водители автобазы № 127 (начальник сводной автоколонны А. Ахмеджанов), которые в совхозе имени Г. Гуляма уже перевезли на тока 5 тысяч тонн зерна нового урожая. В этом же хозяйстве шоферы автоколонны № 2515 доставили на хлебоприемный пункт первую тысячу тонн зерна.

Высокими темпами идут комбайновая уборка, обмолот и транспортировка зерна в совхозах «Галляарал», имени К. Маркса и других. Здесь водители автобаз №№ 1 и 141 также четко организовали транспортный конвейер поле — комбайн — ток. Зерновые клинья совхоза имени К. Маркса, например, имеют сложный рельеф местности. Это усложняет работу транспорта, суживает применение прицепов. Однако автомобилисты сводной колонны (нач. Ю. Ачилов) освоили наиболее рациональные маршруты, при минимальных затратах времени, умело эксплуатируя технику, делают за световой день максимальное количество ходок.

М. АВЕРИН.

## Почта планеты

ТАСС: ХРОНИКА. ФАКТЫ. СОБЫТИЯ

● БЕРЛИН

**На необходимость отказаться от политики «ядерного устрашения» указали в ходе состоявшейся здесь встречи член Политбюро, секретарь ЦК Социалистической единой партии Германии Херман Аксен и эксперт Социал-демократической партии Германии по вопросам разоружения Андреас фон Бюлов. Они заявили, что рассмотрение ядерного оружия как «гаранта безопасности» на деле является попыткой прикрыть стремление к военному превосходству и служит тормозом на пути разоружения. Стороны отметили, что в век ядерного оружия и освоения космоса безопасность может быть обеспечена не накоплением оружия, а лишь совместными усилиями, направленными на упрочение стабильности. Поэтому необходим новый подход к вопросам разоружения и безопасности государств с различным общественным строем.**

● НЬЮ-ЙОРК

21 человек, в том числе известный американский киноактер Мартин Шин, арестован во вторник нью-йоркской полицией за участие в акции протеста против осуществляемой администрацией Рейгана программы «звездных войн». По призыву антивоенной религиозной организации «Кайрос коммьюнити» десятки активистов борьбы за мир пришли к зданию Риверсайдского научно-исследовательского института на Манхэттэне, где по контракту с Пентагоном осуществляются работы по созданию и разработке компонентов пресловутой «стратегической оборонной инициативы». В знак протеста манифестанты блокировали вход в институт.

● ТОКИО

680 граждан Южной Кореи получили увечья от гранат со слезоточивым газом, примененных полицией при разгоне демонстраций в период с 26 июня. 278 из них находятся в тяжелом состоянии. Об этом сообщила ведущая оппозиционная демократическая партия за воссоединение. Студент университета «Енсе» Ли Хан Иол скончался в минувшее воскресенье, не приходя в сознание, после того, как получил удар гранатой по голове.

● ГАВАНА

По сообщениям агентства Пренса Латина, рабочие банановых плантаций в одном из районов северо-западной части Колумбии прервали всякие переговоры с администрацией и объявили о намерении полностью прекратить работу на плантациях. Причиной этого явилось убийство профсоюзного лидера Нарсисо Москеры, которое было совершено накануне после его очередной встречи с предпринимателями. Представители профсоюза сельскохозяйственных рабочих отметили, что за последние два месяца это уже тридцатая террористическая акция местных латифундистов против профсоюзных активистов, предпринятая с целью запугать их и заставить отказаться от борьбы за свои права.

● ЛОНДОН

В последние дни резко обострилась обстановка в Северной Ирландии. В одном из северных районов Белфаста был убит еще один человек — очередная жертва кровопролитного межобщинного конфликта между католиками и протестантами. Таким образом, менее чем за три недели общее число жертв достигло уже семи. Еще два человека отправлены в госпиталь в шоковом состоянии в результате взрыва бомбы на западе Белфаста.

● БОНН

Свыше 200 тысяч владельцев автомобилей в ФРГ были лишены в прошлом году водительских прав. По данным федерального ведомства по вопросам дорожного движения во Фленсбурге, более чем в 90 процентах случаев причиной подобного наказания стало управление автомобилем в нетрезвом состоянии. На дорогах страны, отмечается в докладе ведомства, в прошлом году насчитывалось 32 миллиона автомобилей.

# ПЛОДЫ БЛАГОДУШИЯ

**Среди первых четырех партийных организаций, начавших аттестацию своих коммунистов, в Кировском райкоме партии назвали кондитерскую фабрику «Уртак».**

В последнее время работа этого коллектива подвергалась критике на самых разных партийных и хозяйственных уровнях. Вполне естественно, не осталась в стороне и пресса. В частности, газета «Вечерний Ташкент» не раз анализировала деятельность кондитерской фабрики, делая акценты на разных сторонах жизни трудового коллектива.

Да, «Уртак» переживает сложный период. С одной стороны — нехватка производственных площадей, морально устаревшие технологические линии, неритмичные поставки сырья, идущего на изготовление кондитерских изделий. С другой — нездоровая атмосфера в трудовом коллективе, процветающая жизнь прогульщиков и бракоделов, участившиеся случаи хищения социалистической собственности. Серьезность создавшегося положения усугубляется еще и тем, что среди задержанных есть и коммунисты.

Но если реконструкция, строительство новой фабрики — дело времени, то воспитание коллектива, создание атмосферы нетерпимости к лентяям и хапугам, равнодушным и тем, кто активен только на словах, — первостепенная задача сегодняшнего дня. Нельзя рассчитывать на успех без искоренения этих негативных явлений, даже построив новые фабрики, проведя реконструкцию цехов, заменив устаревшее оборудование современным. Коллектив не заменить, его только можно воспитать, разбудить его активность, инициативу, доказать выгодность и необходимость работать с полной самоотдачей, честно и добросовестно.

Первое слово в мобилизации коллектива на ударный труд должен сказать коммунист. Но готов ли он сам встать в авангарде начавшейся борьбы за обновление всех экономических и социальных сфер жизни нашего общества и конкретно — жизни коллектива бригады, цеха, фабрики? На этот вопрос и должна дать конкретный ответ начавшаяся на «Уртаке» общественно-политическая аттестация коммунистов.

Первое заседание аттестационной комиссии, на котором экзамен держали восемь членов КПСС, дало оценку и проведенной подготовительной работе партийного комитета кондитерской фабрики. По словам члена аттестационной комиссии инструктора Кировского райкома партии Р. Абдуллаева, характеристики на каждого коммуниста были подготовлены подробные, рассказывающие о трудовой деятельности аттестуемого, участии его в партийной и общественной жизни коллектива фабрики, его моральном облике.

Но, кроме характеристики, положение по проведению общественно - политической аттестации предусматривает еще и отзывы тех людей, которые работают вместе с коммунистом. К сожалению, ни на одного из восьми аттестуемых в комиссию подобных мнений не поступило. Хотя партийный комитет предусматривал даже анонимные отзывы и для этой цели на стенде, освещающем подготовку и ход аттестации, прикрепил специальный ящик. Сам собой напрашивается вывод, что на фабрике остались безучастными к проведению данного мероприятия. Или, может быть, посчитали его очередным мероприятием «для галочки»? Как, например, прошедший смотр боевитости партийных рядов, который был пущен на самотек и в конечном счете сведен к формально заполненной справке для вышестоящего проверяющего органа. А если нет, то тогда почему на первое заседание аттестационной комиссии были приглашены коммунисты, которых мы скромно называем «несунами»? Из восьми таких было трое!

Допустим, что для аттестованной условно машинистка заверточной машины конфетного цеха Х. М. Абидовой попытка мелкого хищения конфет на сумму 3 рубля станет горьким уроком на будущее. Комиссия приняла во внимание ее более чем 37-летний трудовой стаж, добросовестное отношение к порученному делу и успехи в нем, о чем свидетельствует награждение Абидовой медалью и почетными грамотами. Условная аттестация — это предоставление возможности критически оценить прожитое, сделать принципиальный вывод из ошибок и практическими делами доказать невозможность ее повторения.

Повторю, если в приглашении на аттестацию Абидовой еще был смысл, то совместим ли облик чистого и честного партийца с обликом карамельщика А. Азимова, задержанного дважды — в марте и апреле прошлого года — на проходной при попытке вынести спиртовый раствор? Как же отнеслись в цеховой партийной организации к этим поступкам? Очень даже добродушно. Азимову, да и то после состоявшегося над ним товарищеского суда, был объявлен всего лишь выговор. Не дана принципиальная оценка поступку и в первом варианте характеристики, подготовленной к аттестации коммуниста. Там лишь было указано, что «в настоящее время тов. Азимов учел допущенные ошибки, успешно трудится...».

Но ведь аттестацию мы недаром называем общественно-политической, и коммунист должен на комиссии отчитаться не только о своей трудовой деятельности, но и рассказать об участии в жизни цеховой партийной организации. Но что было сказать Азимову, если в окончательном варианте характеристики были отмечены его безынициативность, равнодушие к жизни первичной партийной организации? Впрочем, партбюро подобная ситуация не очень-то волнует. Ведь целый год коммунист ходил с выговором, а в его поведении так ничего и не изменилось. Какой же вывод могли сделать те, кто работал и работает с ним рядом? К тому же Азимов — не просто карамельщик, но еще и возглавляет бригаду из восьми человек. И если принять во внимание, что и на этого коммуниста в аттестационную комиссию не поступило ни одного отзыва, то, значит, никого не волнует в карамельном цехе «честный и чистый облик партийца Азимова»? Но ведь недаром на январском (1987 г.) Пленуме ЦК КПСС, рассмотревшем вопрос «О перестройке и кадровой политике партии» было подчеркнуто, что работа по-новому начинается с внутренней перестройки каждого из нас, и в первую очередь каждого коммуниста.

Аттестационная комиссия исправила ошибку первичной партийной организации карамельного цеха и вынесла решение — не аттестовать члена КПСС Азимова, что равносильно исключению его из рядов партии. И что же собрание, состоявшееся по итогам аттестации? Из 100 присутствующих только 26 членов КПСС признали решение комиссии хоть и суровым, но по-партийному честным и принципиальным. 59 коммунистов проголосовали против решения аттестационной комиссии, 15 — воздержались от голосования. То есть в цехе согласны видеть руководителем бригады человека всего лишь «исполнительного и старательного», и только поэтому имеющего право называть себя коммунистом. И какие же это задания, выполняемые так старательно? Да те, которые исходят от вышестоящего руководства. Но всегда ли эти задания были направлены на изготовление нужной нам с вами продукции? Не залеживалась ли частенько эта продукция на складах, пользовалась ли она у нас с вами популярностью? Как правило, мы, покупатели, у прилавка интересуемся изготовителем кондитерских изделий, и если узнаем в нем фабрику «Уртак», то нередко отказываемся от покупки. Не является ли этот факт следствием бездумного, если даже и старательного, исполнения заданий свыше, которое ведет к сознательному нарушению технологии, заниженным требованиям к качеству получаемого сырья, благодушию к хищениям, пусть и мелким?

Тогда о какой перестройке ведут разговор коммунисты карамельного цеха? О перестройке у соседа? Или только в новом цехе и на новой технологической линии можно проявить себя коммунисту, и только тогда имеет смысл его повышенная ответственность и за свое дело, и за дело всего трудового коллектива? А сейчас... Сейчас можно оправдать и оставить в партии Азимова или инженера-технолога ирисного цеха Ю. Якубову, которая в мае этого года была задержана при попытке выноса 3,5 килограмма сливочного масла. Комиссия Якубову также не аттестовала. Справедливости ради надо отметить, что с этим решением партийное собрание согласилось.

Итак, из восьми аттестуемых право быть в рядах партии доказали лишь четыре члена КПСС, двое аттестованы условно. Первое заседание аттестационной комиссии, ее итоги с особой силой подчеркнули, что время благодушия, парадности и шумихи безвозвратно прошло. Идет время конкретных дел. Общественно-политическая аттестация коммунистов — не временная кампания, а возвращение к регулярной отчетности каждого члена КПСС перед партией о своих делах и поступках. Этого требует и постановление Центрального Комитета КПСС «О серьезных недостатках в работе Ташкентской областной парторганизации по приему в партию и укреплению партийных рядов».

На кондитерской фабрике «Уртак» сейчас временное затишье. Цехи остановлены на капитальный ремонт и реконструкцию, основная часть коллектива — в трудовых отпусках. Но этот период не должен стать затишьем для партийного комитета фабрики. Для него главное сейчас — проанализировать итоги первого заседания аттестационной комиссии, тщательнее продумать порядок дальнейшей аттестации коммунистов, исключить в этой серьезной и важной работе формализм. Цель общественно-политической аттестации — повышение вклада партийных организаций, всех без исключения коммунистов в практическую реализацию решений XXVII съезда КПСС и последующих Пленумов партии, направленных на повсеместный поиск и активное проведение в действие неиспользованных резервов кардинального роста эффективности и качества работы, достижение высоких конечных результатов.

Л. ДЕРГУНОВА.

## Поиски, находки, открытия

### КЛАД СРЕДНЕВЕКОВОГО МАСТЕРА

**Самый большой в истории археологических раскопок в Средней Азии и сопредельных странах Востока клад бронзовых изделий эпохи средневековья обнаружен экспедицией Узбекского института искусствознания имени Хамзы.**

На древнем городище Будрач, располагавшемся на юге Узбекистана, найдено около 300 предметов — кувшинов, курильниц, светильников, массивных ступок и котлов, изготовленных в X — XI веках.

На одной из находок сохранилась надпись на арабском языке: «Сделал мастер Ахмед». По предположениям ученых, именно ему и принадлежали все изделия. Вероятно, здесь находилась древняя мастерская ремесленника. Подтверждением этой версии служит и то, что на многих предметах сохранились следы починки, а рядом с ними найдены остатки бронзовых шлаков.

При раскопках Будрача найдены целые кварталы ремесленников — керамистов, ювелиров, кузнецов, стеклодувов. Город славился и мастерами по металлу. Они украшали свои изделия изображениями птиц и животных, чеканным растительным и геометрическим орнаментом. На раскопках найдены бронзовые курильницы в виде головы тигра, подобные которым находили и в других странах, наконечники стрел, обломки сабель и булав. Это свидетельствует о высоком материальном и художественном уровне жителей Будрача, впитавшем в себя достижения культуры близких и далеких народов.

— Научная ценность нынешней находки на городище Будрач заключается в том, что теперь появилась возможность подтвердить наличие в Средней Азии центра производства медно-бронзовых изделий, о местонахождении и времени существования которого было немало споров и догадок, — говорит научный руководитель экспедиции, кандидат исторических наук Э. В. Ртвеладзе. — Она позволит также ученым получить новые сведения о жизни города на одном из исторических этапов.

Клад был найден в бадрабе — яме, предназначенной для свалки мусора. Судя по всему, попал он туда не случайно: сделать это владельцы мастерской заставила надвигающаяся опасность захвата города врагами. Спасая ценности, он, вероятно, рассчитывал вернуться за ними. Но так и не смог. В 1063 году Будрач пережил нашествие сельджукского султана Алп-Арслана. Город был захвачен и разрушен, а большинство его жителей истреблено.

Л. СТРУННИКОВА,
корр. УзТАГ.

## За рубежом

СООБЩАЮТ КОРРЕСПОНДЕНТЫ ТАСС И АПН

### В странах социализма

**Прага.** Развернувшаяся панорама большой стройки — атомной электростанции «Темелин» и живописные уголки Южной Чехии служит в эти дни натурной площадкой для художников из Болгарии, Польши, Советского Союза и Чехословакии. Будущие полотна мастеров кисти станут своеобразной летописью строительства атомной станции, отразят красоту чешской земли. В сельскохозяйственном кооперативе «Мир» в Хельчице откроется первая в республике сельская галерея, куда войдут многие картины художников из братских стран, работающих в мастерской под открытым небом.

* * *

Ткачиха хлопчатобумажного комбината «Колора» в чехословацком городе Семиле Маркета Вокачева первая среди труженицы отрасли справилась с годовым производственным заданием. Движение за досрочное выполнение планов второго года пятилетки на предприятиях текстильной промышленности страны стало проверенной формой социалистического соревнования. На 17 предприятиях отрасли в Чехии в нем участвуют около семи тысяч работников и 79 цехов и бригад. Свой трудовой успех Маркета Вокачева посвятила славному юбилею Великого Октября.

* * *

Известный литературный персонаж бравый солдат Швейк отправился в десятисерийное мультипликационное путешествие. Чехословацкие мастера художественной мультипликации отсняли первые серии новой киноэпопеи. Действие ее главного героя охватывают все основные события и сюжеты из выдающегося романа.

**Будапешт.** План комплексной реконструкции почти 300 тысяч квадратных метров старых кварталов утвержден городским советом Сигетвара — одного из наиболее известных культурных центров Венгрии. В ходе перестройки городского центра будет полностью сохранена его средневековая структура. В большинстве восстанавливаемых зданий разместятся картинные галереи, мастерские художников, школы, туристическое бюро. На месте отдельных домов, не представляющих исторической ценности, поднимутся новые здания, стилизованные под старину. Согласно строгому требованию местных властей, их высота не может превышать трех этажей.

**Берлин.** Более 270 тысяч старшеклассников ГДР будут трудиться в нынешнем году в составе ученических производственных бригад. Они впервые вышли сегодня на свои рабочие места, чтобы поработать на уборке урожая фруктов и овощей, в лесном хозяйстве, на строительных объектах и промышленных предприятиях. Желание не только провести в коллективе свои каникулы, но и принести при этом пользу обществу высказывает сегодня все большее число членов Союза свободной немецкой молодежи. По примеру взрослых они действуют под девизом «Мое рабочее место — мое место в борьбе за мир».

### Интервью Анджелы Дэвис о Пленуме ЦК КПСС

**Монтгомери** (штат Алабама). Решения, принятые на июньском Пленуме ЦК КПСС и сессии Верховного Совета СССР, свидетельствуют, что процесс социалистического обновления в СССР ведет к укреплению советской экономики, заявила в интервью корреспонденту ТАСС видная американская политическая и общественная деятельница, член ЦК Компартии США Анджела Дэвис. Она приехала в Монтгомери, административный центр штата Алабама, для участия в состоявшемся здесь в субботу общенациональном марше за справедливость.

«Я только что вернулась из Москвы со Всемирного конгресса женщин, — отметила А. Дэвис. — И как непосредственный очевидец последних событий могу сказать: советский народ воспринимает перестройку не просто как указания сверху, а как свое кровное дело. Меня поразило, с каким энтузиазмом широкие массы населения вашей страны воспринимают происходящие в ней преобразования. У меня нет сомнений в том, что новая программа коренной перестройки управления советской экономикой сделает социалистическое хозяйство более эффективным, приведет к более полному удовлетворению нужд советского народа».

«Как участницу Всемирного конгресса женщин, — продолжала А. Дэвис, — меня тронуло то внимание, с которым отнеслось к нашему форуму советское руководство. Речь М. С. Горбачева на конгрессе свидетельствует о большом значении, которое придают в Советском Союзе роли женщин в общественной жизни, перестройке, борьбе за мир. В Соединенных Штатах картина иная: здесь женщины до сих пор не добились полного равноправия, подвергаются дискриминации. К Всемирному конгрессу женщин в Москве обратились с теплыми приветствиями главы многих государств мира, и на этом фоне особенно заметно было молчание Вашингтона».

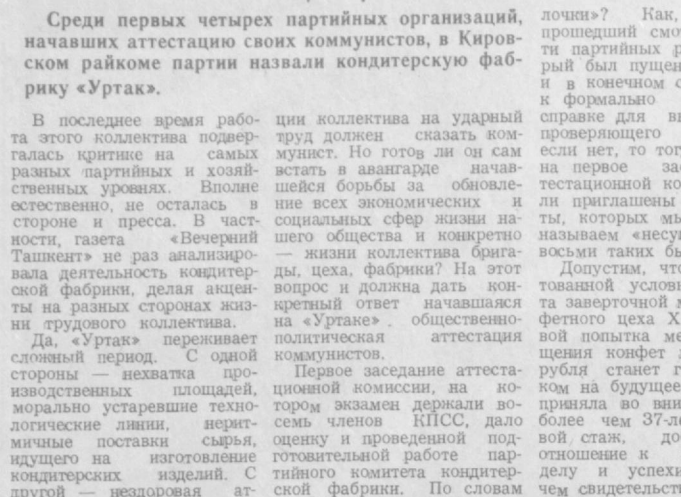

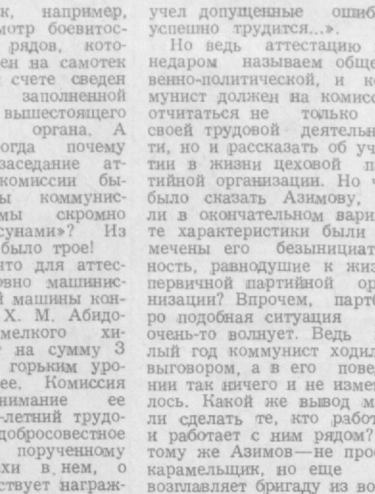

**Успешно проходят в нашей республике Дни советско-ангольской дружбы и солидарности. Гости из Анголы посетили Ташкентский филиал Центрального музея В. И. Ленина, ВДНХ УзССР, ознакомились с Ташкентом. Сегодня они вылетели в Ургенч и Хиву. В Хиве они осмотрели архитектурные памятники, ковровый комбинат, на котором прошел митинг дружбы.**

**НА СНИМКАХ: в прошлом году в Анголе проходили Дни СССР на примере Узбекистана. Ангольцы знакомились со многими выставками, в том числе и с фотовыставкой (на снимке). Сотни посланцев многих африканских стран получают образование в нашей стране. Только из Анголы в учебных заведениях Ташкента обучаются 56 студентов.**



### Преступления «контрас» в Никарагуа

**Администрация Рейгана терпит провал в своих попытках задушить сандинистскую революцию руками контрреволюционных наемников. Несмотря на массированную военную помощь США, вооруженные банды «контрас» терпят поражения от Сандинистской народной армии (СНА). Благодаря героизму воинов СНА сомосовцам не удается установить свой контроль даже над небольшими пограничными поселками. После разгрома в окрестностях северного города Окоталь «контрас» были вынуждены изменить тактику и, рассеявшись на мелкие террористические группы, совершают диверсионные и террористические акции. Потерпев поражение на поле боя, они вымещают злобу на мирных жителях. Так, одна из банд численностью до 60 человек атаковала поселок Панали в департаменте Эстели. Бандиты убили одного и ранили шестерых крестьян. Это уже второе за короткий отрезок времени нападение «контрас» на этот населенный пункт, где проживают крестьянские семьи, эвакуированные сандинистским правительством из районов, граничащих с Гондурасом. Ранее американские наемники сожгли в Панали несколько жилых домов, уничтожили тракторы и другую сельскохозяйственную технику.**

**НА СНИМКАХ: жертвы «контрас» на многострадальной земле Никарагуа; «контрас» в одном из лагерей, постигшие «науку убивать».**



**На встрече, состоявшейся в Кировском райисполкоме, жители района высказали немало нареканий в адрес районной автодормехбазы, с тревогой говорили о загрязнении микрорайонов бытовыми отходами, требовали навести порядок и, наконец, решить вопрос с уборкой мусора, то и дело возникающими свалками.**

**На вопросы жителей мы попросили ответить и. о. главного инженера управления благоустройства Ташгорисполкома В. В. Богачева.**

**«Рядом с нашим домом вот уже 20 лет существует стихийная мусорная свалка. Как ее ни пытаются ликвидировать, она регулярно появляется вновь. Объясните, пожалуйста, причины такой стабильности скапливания мусора в неположенных местах.**

**В. Андрианидис».**

— Необходимо признать, — говорит Виталий Викторович, — что существующая на большей части территории города практика выброса мусора на приезжающие сигнальные мусороуборочные машины не очень удобна для всех жителей. Допустим, машина приезжает два раза в сутки — в 10 утра и 6 вечера. А человек живет один, и работает тоже с 10 утра до 6 вечера. Успеть к приезду машины он, следовательно, не может, а накапливать мусор до выходных в условиях жаркого Ташкента нельзя. Вот и приходится, попав в безвыходную ситуацию, идти выбрасывать мусор в неположенном месте.

Способствует увеличению таких нарушителей поневоле еще тот факт, что у ташкентских автодормехбаз не хватает техники для бесперебойного вывоза мусора. Чтобы вывезти 3.200 тонн бытовых отходов, ежедневно скапливающихся в городе, необходимо минимум 800 мусороуборочных машин. А у нас их всего 500. Количество вновь поступающих машин, к сожалению, почти равно количеству списываемых — этому способствует тот факт, что в республике пока нет специализированного предприятия по ремонту мусороуборочной техники. В результате коллективы автодормехбаз вынуждены работать в полторы-две смены, что приводит к перебоям в запланированном графике приезда машин.

Изменить такое положение мы хотим путем рационализации и освоения передовых методов труда. Например, планируем начать строительство перегрузочной станции, где мусор для доставки на городскую свалку, находящуюся в более чем 30 километрах от Ташкента, будет перегружаться с мусороуборочных машин на мощные «КамАЗы». Это позволит нам высвободить значительную часть всей имеющейся сейчас техники, улучшить работу автодормехбаз.

**«Будет ли и каким образом решаться проблема свалок?**

**М. Захаров».**

— Как я уже говорил, людям неудобно пользоваться сигнальной системой вывоза бытовых отходов. И это не только мое мнение. Сейчас по всей стране осуществляется переход на контейнерный вывоз мусора. Этому процессу способствует появление нового поколения мусороуборочных машин, которые могут при помощи специальных кранов сразу сгружать контейнеры в кузов. В парке наших автодормехбаз сейчас есть уже 65 таких мусоровозов — 50 на базе автомашин «ГАЗ» и 15 мощных «КамАЗов». В некоторых микрорайонах города мы уже перешли на контейнерный вывоз бытовых отходов, и количество свалок там, кстати, резко сократилось.

С другой стороны, полностью свалки с территории микрорайонов убрать нельзя. В сигнальные машины или даже мусорный контейнер не погрузишь отслуживший свой срок диван или шифоньер. Поэтому по существующим правилам в каждом микрорайоне должны иметься две-три специальные площадки для сбора мусора и дальнейшего его вывоза бортовыми машинами. Свалка в таком случае приобретает совсем другой вид — заасфальтированная площадка, обнесенная с трех сторон кирпичными бортиками и окруженная высоким кустарником. Такие площадки должны служить местом складирования громоздких вещей и установки контейнеров.

Кстати, подобные «свалки» должны быть предусмотрены еще при проектировании районов. Однако проектировщики в целях экономии «сокращают» площадки для сбора бытовых отходов. А ЖПЭТы их в свою очередь почему-то не создают.

**«Что мешает городским службам навести идеальную чистоту и порядок на улицах и внутри микрорайонов Ташкента?**

**Т. Конева».**

— Кроме проблем с недостатком должного количества техники, это еще отсутствие четкого рабочего контакта между заинтересованными организациями. Например, автодормехбазы нашего управления часто не могут найти общий язык с ЖЭК. Особенно обостряются противоречия во время осеннего листопада. По существующим правилам ЖЭУ должны открывать оплачиваемые наряды автодормехбазам. Однако обычно это не делается ввиду отсутствия у жилищных управлений необходимых средств. В то же время листья вывозить все равно надо. Работа эта (особенно в отношении погрузки листьев на машины) при таком положении не вызывает энтузиазма ни у дворников, ни у представителей автодормехбаз. Что, кстати, и является одной из причин возникновения в осеннее время пресловутых костров из листьев...

Мешает нам и недостаточная культура многих горожан. Например, недавно на остановке «Ахмеда Даниша» мне пришлось видеть такую картину — несколько полупустых контейнеров, а рядом — метрах в двадцати — свежая свалка мусора. Кто-то поленился пронести ведро мусора эти двадцать метров. Или те же мусорные урны. Каждый год мы в Винице закупаем на сто тысяч рублей около пяти тысяч урн. А к концу года половины из них не досчитываемся...

Причем нарушителям правил санитарии нечего бояться — большая редкость, если кого - нибудь из них оштрафуют или тем более разберут на собрании жильцов. Такая безнаказанность и является в какой-то степени причиной бескультурья.

Поэтому глубоко убежден — говорить об идеальной чистоте в Ташкенте можно будет только тогда, когда ЖЭУ, санэпидстанция, санмилиция, автодормехбазы и общественность станут работать в самом тесном контакте.

**«Используются ли бытовые отходы, выбрасываемые горожанами, в качестве вторичного сырья?**

**С. Рунихин».**

— Основная масса мусора вывозится автодормехбазами на городскую свалку, находящуюся в районе Ахангаранского шоссе. Однако мы придаем большое значение использованию бытовых отходов как вторичного сырья. С 1976 года под Ташкентом действует первый в Узбекистане мусороперерабатывающий завод мощностью 100 тысяч тонн бытовых отходов в год. Это предприятие перерабатывает около 30 процентов поступившего мусора в компост.

Летом этого года мы приступаем к строительству второго мусороперерабатывающего завода с безотходной технологией. Оставшийся здесь после выработки компоста так называемый балласт будет сжигаться без доступа воздуха при высоком давлении и превращаться в пирокарбон — сырье для резинотехнической промышленности. Всего мы планируем до 2000 года дополнительно к существующему мусороперерабатывающему заводу построить еще три и довести их общую мощность до 400 тысяч тонн бытовых отходов в год.

Кстати, обидно, что среди мусора попадается много ценного вторсырья: бумаги, тряпичных изделий, металлолома, пищевых отходов. Было бы очень удобно и выгодно, если бы во дворах домов стояли специальные контейнеры для каждого вида утиля. Но об этом приходится пока только мечтать...

**Беседу записал**
**В. КРЫМЗАЛОВ.**

За образцовый город

# Бытовые отходы: проблемы переработки

Об этом говорилось на Пленуме ЦК КПСС

# Электроника просит работы

**У нас научно-технический прогресс затормозился. И не из-за отсутствия научных заделов, а главным образом по причине невосприимчивости народного хозяйства к нововведениям.**

(Из доклада М. С. Горбачева на Пленуме ЦК КПСС).

В республике создано производственное объединение по вычислительной технике. О его проблемах корреспонденту УзТАГ рассказывает генеральный директор Р. Зарипов:

— Сейчас мы от слов, как хороша электроника, начинаем переходить к делу. ЭВМ стали неотъемлемыми участниками производства на многих предприятиях Узбекистана. Без их помощи уже нереально выполнение серьезных задач. Но, увы, мы используем электронику не лучшим образом. Новое объединение призвано в какой-то мере восполнить пробел.

**— Какие предприятия вошли в его состав?**

— Среднеазиатское территориальное управление по обслуживанию ЭВМ, предприятие по обслуживанию персональных компьютеров (СВТ — «Сервис»), опытный завод по техобслуживанию и ремонту вычислительной техники. На их базе создаются Ташкентское, Самаркандское и Андижанское предприятия вычислительной техники и информатики.

**— Главные задачи объединения?**

— Прежде всего — проводить единую техническую политику в применении ЭВМ. Одним из самых важных дел мы считаем своевременный ввод, комплексное централизованное обслуживание и ремонт вычислительной техники.

**— У нас сейчас несколько сот вычислительных машин общего назначения. Этого, видимо, мало? К тому же большая их часть — устаревшие модели...**

— Проблему количества решить проще: скоро поставки ЭВМ резко возрастут. Например, уже в нынешней пятилетке в Узбекистан поступит больше 40 тысяч персональных компьютеров. На сегодня важнее рационально использовать имеющуюся технику.

**— Данные «Узмашинформа» дают неприглядную картину. Например, на Узбекском комбинате тугоплавких и жаропрочных металлов ЭВМ приобрели в 1981 году, но так и не запустили. Простаивают ЭВМ на Узбекском металлургическом заводе, в Джизакском пединституте. Во многих организациях электроника работает «спустя рукава»: в центральном КБ Минлегпрома — меньше, чем на четверть мощности, на «Автовазе» — на треть. Даже в Госплане республики рабочий день ЭВМ составляет чуть больше пяти часов при норме 20 часов. Почему так?**

— Причины схожие. Прежде всего неподготовленность к работе. Электронике нужны специальные помещения, без пыли, с определенной температурой, стабильным энергоснабжением. А у нас порой берут ЭВМ из престижности. Потом она годами лежит в бездействии, морально и физически старея. Пора понять: компьютер выгоден лишь, когда его вводят в строй в нормативные сроки, рационально используют машинное время. Этого мы и будем добиваться от пользователей ЭВМ.

**— На некоторых предприятиях компьютерная техника недогружена по простой причине — ей нет работы.**

— Верно. Давно говорим о вычислительных центрах общего пользования. Но мешают ведомственные барьеры. Скажем, на Ташкентском ювелирном заводе есть ЭВМ, а рядом на хлебобулочном — пока нет. Одной машины на два завода вполне бы хватило. Но предприятия подчиняются разным ведомствам...

Или такой пример. ЭВМ нуждается в программном обеспечении, «интеллекте». Объединение будет разрабатывать типовые программные средства. Планируем создать фонд алгоритмов и программ, а также демонстрационно-испытательный полигон.

**— Пользователи компьютерной техники высказывают немало нареканий в адрес сервисного обслуживания.**

— И они правы. Беда в том, что и техника недостаточно надежна — часты неожиданные отказы. Не хватает запчастей. С большими проблемами связаны их импортные поставки.

**— Сократить простои ЭВМ помог бы обменный фонд: вышел блок из строя — заменить на исправный.**

— Такой фонд уже создан, но очень мал. Слишком уж велика номенклатура получаемых машин. Чтобы изучить их, уяснить условия работы, пришлось создать специальную лабораторию.

**— И все же главное, видимо, это профессиональные и деловые качества людей, обслуживающих технику...**

— Конечно. Стремимся с первых дней задействовать и воспитательные, и экономические рычаги роста мастерства, подъема ответственности кадров. Намечены меры по совершенствованию оплаты труда. Составлена программа повышения квалификации прямо на заводах-изготовителях. Создадим филиал кафедры ТашПИ: тут будут преподавать наши лучшие инженеры, знакомя студентов с новейшей техникой. Нехватка специалистов острее всего в областях. Очень бы помог Минвуз республики, учтя это при наборе студентов по профессиям программистов и электронщиков.

**— Популярности этих профессий в определенной мере поможет введение в школах нового предмета — информатики, не так ли?**

— Но не на современном уровне преподавания. Вместе с Минпросом нам предстоит во всех областях создать базовые компьютерные классы. Но это дело не всегда, к сожалению, находит поддержку.

**— Думается, на сегодня главное — менять подобное отношение к компьютерной технике.**

— Да. Это был бы хороший вклад в перестройку.

**Б. ХАСАНОВ,**
корр. УзТАГ.



Гастроли Нижнетагильского государственного драматического театра имени Н. Д. Мамина-Сибиряка

# Чтобы не иссяк родник...

Свои гастроли в Ташкенте государственный драматический театр имени Н. Д. Мамина-Сибиряка из Нижнего Тагила открыл спектаклем «Птицы нашей молодости» по пьесе молдавского драматурга Иона Друцэ. Постановка осуществлена главным режиссером театра Георгием Цветковым.

Драматическую поэму Друцэ, повествующую о простых и непреходящих ценностях бытия — доброте, человечности, милосердии, можно отнести к пьесам повышенной трудности. Она ставит сложные задачи перед режиссурой и актерами.

Притчевое начало этой драматической поэмы требует от режиссуры поиска такой сценической метафоры, которая могла бы вобрать всю глубину и многогранность главной движущей идеи произведения. Суть ее в том, что душе человеческой, так же, как и земле, на которой родился и вырос, нужны тепло, любовь, забота о том, чтобы не иссяк родник, не засохли корни, питающие жизнь...

Для актеров же трудность состоит в том, что в произведении этом диалог краток, фраза лаконична, монологи немногословны, а чувства, мысли, настроения, стоящие за словами, огромны. Главные герои пьесы должны на наших глазах прожить мгновения далекой юности, зрелости, встретиться с теми, кого унесла война, и на пороге небытия мучительно задуматься: так ли прожита жизнь?

Важно также за калейдоскопом сцен и диалогов не ослабить пружину того нравственного конфликта, который разделил на долгие годы родных по крови тетушку Руцу и Павела Русу, главных действующих лиц спектакля. Суть конфликта в том, что отношение к земле и людям у неграмотной знахарки тетушки Руцы во сто крат мудрее и разумнее хозяйственной деятельности прославленного председателя колхоза Павела Русы, в образе которого олицетворена в пьесе пагубная политика того бездумного «хозяйствования», когда в погоне за планом, валом, рапортами и фанфарами не желают замечать, как стали превращаться в овраги когда-то цветущие луга, как стали пересыхать родники, как покинули родные гнезда аисты...

Как же справился театр с этим произведением?

Наблюдая за актерами, нельзя не заметить их стремления достигнуть вершин поэтического обобщения, заданных драматургом в галерее выведенных характеров. Заслуженная артистка РСФСР И. Высоцкая (тетушка Руца), артисты М. Юрченко (Павел Русу), Т. Дралюк (мать Павела), Л. Рихина (Паулина), И. Уткин (скрипач), В. Кабиков (старик) и другие актеры стараются ничего не упустить из психологических подробностей характеров: финальная сцена примирения героев проводится И. Высоцкой и М. Юрченко очень точно по тону, настроению, актерам веришь. И все же именно актерская сторона вызывает порой чувство неудовлетворения спектаклем.

Задача воплощения на сцене полнокровного художественного образа предполагает не одно только дарование или даже талант, но и профессиональное мастерство, умение так обработать свой природный материал, так подчинить его требованию изображенного драматургом характера, чтобы сотворить на наших глазах чудо рождения нового человека, чувства которого захватывали бы всецело и заставляли вместе с ним сопереживать. Однако это-то постановочному коллективу удалось не в полной мере.

Главный режиссер театра Георгий Цветков, взявший курс на настоящую драматургию, пополнивший за короткий срок репертуар спектаклями по пьесам А. П. Чехова, И. Друцэ, В. Шукшина, М. Рощина, планирующий выпуск спектаклей по пьесам М. Шатрова, А. Н. Островского, избирает трудную дорогу. Театру предстоит осознать свои возможности, покончить с расхожим репертуаром, начать работу по повышению своего профессионального мастерства. Дорога эта нелегкая. Но только такая и может вывести театр на просторы подлинного искусства. Чувствуется, что коллектив театра обретает все большую уверенность в правильности этой дороги.

**Т. АХМЕДЖАНОВА.**

**НА СНИМКЕ: сцена из спектакля.**

Фото **А. Чернышева.**

Календарь природы

# Зенит лета

«Июль — макушка лета», — говорят в народе. Год перевалил на вторую половину. Короче становится день, еще резче обозначился контраст дневных и ночных температур. Растительность пустыни выгорела. Молодняк диких зверей уже окреп, птицы в основном поднялись на крыло.

В этот период все тропки ведут к воде. Один-два раза в сутки животные идут на водопой. Причем кулан может пить такую соленую воду, от которой отказываются наши домашние лошади и верблюды.

Воробьи уже «избавились» от второго потомства. Ласточки, майны, горлицы еще подкармливают своих уже взрослых детей, а вот козодою всю ночь приходится трудиться «в поте лица»: ведь его параптенцов совсем еще маленькая. У сокола-чегдока потомство появилось только в конце месяца.

У водоплавающих птиц началась линька, поэтому они прячутся в густых зарослях. По берегу шныряют различного рода кулички, оставляя следы - крестики. Если во время выкармливания взрослые птицы жили почти впроголодь, то теперь они как бы наверстывают упущенное, много едят. И вовсе не потому, что изголодались, а потому, что одни готовятся к зимовке, другие — к дальним перелетам.

Высшего развития в эту пору достигла жизнь в стоячих водоемах. Озера, пруды переполняются микроскопическими водорослями — вода «цветет». И не обязательно идти в поход за удивительным. Вглядитесь в жизнь такого водоема, и интереснейший мир предстанет перед вами. Вот какой-то паучок быстро скользит по поверхности воды на своих длинных лапках — это водомерка. Черные блестящие паучки - вертячки кружатся в замысловатом хороводе. На дне лежит небольшая «палочка» с большими глазами, как у стрекозы. Да это же ее личинка! Маленький, но страшный хищник! Но и она является объектом охоты. К ней подбирается жук-плавунец, но в последний момент личинка отскочила в сторону. На какое-то мгновенье она зависла в воде, а затем опять резкий скачок на 10 сантиметров. Оказывается, она движется по «реактивному» принципу, как кальмар и осьминог. Разве это не чудеса?! На водорослях сидит лягушка, глядя на мир большими удивленными глазами. Она всегда холодная и влажная. Многочисленные железки, расположенные на коже, выделяют особую жидкость, которая, испаряясь, ее охлаждает. Она же предохраняет голую кожу лягушки от укусов насекомых и болезнетворных микробов.

В стороне — стайка рыбьей молоди, как бы руководимая рукой опытного дирижера, делает резкие повороты, спасаясь от хищной рыбы. В жару в таких водоемах не хватает кислорода, и поэтому плохой клев. Зато комары не дают покоя даже в городах. Нелюбовь к ним людей естественна и оправданна. Но представьте, что они полностью истреблены. Любителю птичьего пения и рыболову не придется сидеть на своих заветных местах. Ведь именно комары, а точнее их личинки, чуть ли не основная пища пресноводных рыб. Насекомыми питаются многие певчие птицы, а комары в их рационе играют не последнюю роль.





Цапля рыбачит по-своему. Стоя по колено в воде, приседает, хлопает по воде крыльями, смывая с себя сильно пахнущее вещество, затем замирает. Привлеченная запахом мелкая рыбешка подплывает к птице и становится ее добычей. Как говорится, «голь на выдумки хитра».

В жаркое время увеличивается число лесных пожаров. Их жертвами часто становятся звери и птицы. Не ахти как богат наш край лесами. И тем более обидно, что по преступной халатности отдыхающих или туристов, бросивших спичку, сигарету, возникает страшное бедствие. Мудро говорят в народе: «Из одного дерева можно сделать миллионы спичек, а одной спичкой — сжечь миллион деревьев».

ИЮЛЬ пришел в наш край. Поля освобождаются от желтых хлебов, собран урожай урюка, черешни. Идет сбор яблок, персиков, вишни, поспевают бахчевые. На городских газонах много цветов: благоухают розы, цветут красавцы гладиолусы, ромашки. Стройными рядами алеют канны. Лето в разгаре.

**В. АНТОШКИН.**
Рис. автора.

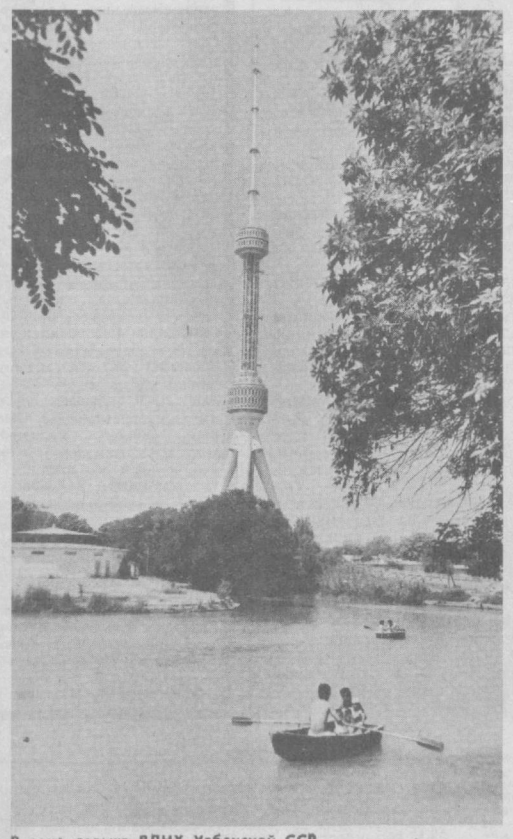

В зоне отдыха ВДНХ Узбекской ССР.

Фото Х. Мирзакаримова.

## *Воспеть родной край, его людей*

**Сразу с двумя жанрами изобразительного искусства смогли познакомиться посетители республиканской выставки «Портрет и пейзаж», открывшейся в Выставочном зале Союза художников Узбекистана. Мастера кисти представили здесь более шестисот своих работ.**

**Родному краю посвящена экологическая экспозиция. Разноцветье осени, укрытые снегом поля, щедрость летних садов встречают зрителей на пейзажах Р. Чарыева, Е. Мельникова, А. Мирзаева, Я. Салпинкиди, А. Турдыева, В. Шина и других живописцев.**

**С портретов, выставленных в зале, на зрителя смотрят образы их современников, прославляющих своим трудом родной край, ветеранов войны и труда. Просты и величественны их лица, запечатленные на полотнах А. Нуриддинова, И. Турсунназарова, А. Юсупова, других мастеров кисти...**

**Красной нитью через все картины проходит мысль, что только труд на благо Отчизны, единение человека с природой, прародительницей всего живого на планете, дает подлинное удовлетворение жизнью придает силы в борьбе за мирное счастье.**

(Корр. УзТАГ).

Служба здоровья

# Долголетие — предел и возможности жизни человека

МОЛОДЕЕТ или стареет население планеты? А какой возраст понимается под старостью? Может ли человеческая жизнь быть беспредельной или хотя бы существовать сотни лет, и, вообще, есть ли в этом необходимость? Подобных вопросов можно задать множество. И на них пытается ответить геронтология — наука о путях продления человеческой жизни. Сегодня в этой области науки о жизни много сложного и непонятного. Для ее объяснения уже выдвинуто огромное количество гипотез. Действительно, почему 30 процентов людей умирают не от старости, а от болезней — сердечно-сосудистых, онкологических и т. д?

Возникает справедливый вопрос: почему некоторым видам многоклеточных, например, гидрам, плоским червям и другим свойственно бессмертие, а другие многоклеточные этот дар утратили? На этот счет существует множество объяснений, но гипотеза известного зоолога конца XIX века А. Вейсмана пока наиболее достоверно объясняет этот феномен: смерть особей является единственным условием их бессмертия. Более слабый должен уступить место более сильному.

Примеры прошлого и настоящего убедительно показывают, что продолжительность жизни вида значительно определяется условиями внешней среды — бактериями, вирусами, канцерогенными веществами, физической активностью, переедением, стрессом или определенными нарушениями («поломки») в генетическом аппарате.

Так, население Кавказа составляет всего 7 процентов от общесоюзного, но свыше 35 процентов, кому за 100 лет, проживают здесь. В Абхазии выступает хореографический ансамбль, где все участники не моложе 90 лет. Долгожителей много и в Азербайджане.

По переписи населения 1970 года в СССР насчитывалось более 19 тысяч человек в возрасте свыше 100 лет.

Так стареет или молодеет население нашей планеты и какой возраст можно считать старческим? Действительно, в то время, как знаменитый русский полководец Александр Васильевич Суворов совершал беспримерные подвиги в свои семьдесят лет, а Лев Николаевич Толстой учился кататься на велосипеде, когда ему уже было 60 лет, Иван Грозный умер в возрасте 53 лет, Наполеон — 51. В нашей стране средняя продолжительность жизни составляет, по статистическим данным 1960 года — 70 лет (мужчины — 68 лет, женщины — 72 года). Рекорд по средней продолжительности жизни принадлежит жителям Исландии: для женщин — 79,7 лет, для мужчин —73,7 лет. Например, средняя продолжительность жизни шведа за период 1936 — 1978 гг. только незначительно изменилась.

Иной нетерпеливый читатель, не выдержав, может спросить — так, если продолжительность жизни на планете практически не изменилась в XX веке, то о каких успехах геронтологии может идти речь? Вот тут-то мы и подошли к главной цели нашего рассказа. Да, сегодняшние успехи науки о жизни недостаточно внушительны, но самое важное, чего добилась геронтология, так это пристального изучения живого организма, реализующего пока ничтожную долю своих возможностей, самой природой заложенных в нем. Различная приспособленность вида (особи) к условиям окружающей среды свидетельствует о различном генетическом и иммунном статусе организма. И задача молекулярной биологии и генетики — выяснить организм старения с тем, чтобы управлять им, активно вмешиваясь в «тайны» природы.

Пока трудно поверить в бессмертие человека, но, как утверждают специалисты, жизнь до 170 лет вполне реальна. Среднюю продолжительность жизни человека можно увеличить лишь тогда, когда будет контролируемо влияние на активность наследственного аппарата. В самых лучших лабораториях мира ученые ищут новые пути активизации молекулы ДНК (дезоксирибонуклеиновая кислота) — носителя наследственной информации. Сотрудники лаборатории Северо-Осетинского госуниверситета и кафедры химии Самаркандского кооперативного института ведут работу в этом направлении. Длительные исследования убедили нас в том, что нужно искать новые штаммы культуры клеток растений и животных с уникальными признаками. В результате удалось синтезировать группу новых физиологически активных веществ и доказать, что применение этих соединений приводит к появлению у белых крыс, мух дрожжевых клеток комплекса признаков по ускоренному развитию (онтогенезу), которые затем навсегда закрепляются в наследстве. В частности, скорость деления клеток возрастает до трех раз и закрепляется в поколении. Плодовитость мух и крыс возрастает более чем в два раза, и этот признак наследуется. Комплекс признаков по ускоренному онтогенезу — сроки развития отдельных стадий, плодовитость, размеры тела и продолжительность жизни — также закрепляются в поколении. Это позволяет говорить о возможности значительного продления средней продолжительности жизни человека. Получены первые обнадеживающие результаты порегуляции соотношения полов животных, ускорения воспроизводства, лечения бесплодия, лейкоза и бруцеллеза; а также по предупреждению и лечению сердечно-сосудистых заболеваний, иммунопотенции, онкологических и других заболеваний у людей. Все это свидетельствует о формировании принципиально нового приоритетного направления в области регуляции активности клеточного генома.

А не будет ли в тягость 200 и 300 лет жизни? Думаем, что нет, если сохранится юношеская страсть любви, дерзновенная мечта понимания неизвестного, сладость молодости, напоенная запахом Вселенной, бесстрашие в борьбе за правду и справедливость, возможность поделиться накопленным жизненным опытом с юностью и так далее. Жизнь прекрасна!

**Р. ЛОХОВ,**
доцент Северо-Осетинского госуниверситета,

**М. АВЕЗОВ,**
доцент Самаркандского кооперативного института.

# ЭВМ — помощник врача

**Хорошо известно, что судьба планов, социалистических обязательств зависит не только от организации труда и производительности оборудования. Высоких показателей добиваются там, где постоянно заботятся о здоровье работников, уделяют внимание вопросам социально-бытового развития предприятия.**

**В производственном швейном объединении имени 50-летия УзССР и Компартии Узбекистана над этим давно и всерьез работают. На предприятии имеется хорошо оборудованный здравпункт. В нем открыты терапевтический, процедурный, гинекологический, физиотерапевтический, зубной кабинеты. Регулярно проводятся профилактические осмотры всех работающих. Особой популярностью пользуется комната психологической разгрузки.**

**В объединении ведется систематический учет и анализ заболеваемости. С отделом АСУП разработаны специальные программы. С их помощью стало возможным намного ускорить обработку данных. Кроме того, использование ЭВМ позволило проводить более углубленный и расширенный анализ заболеваемости.**

**В дальнейшем планируется проводить более глубокий анализ заболеваемости с учетом влияния на нее условий труда и быта работающих. Опираясь на эти данные, можно будет своевременно проводить профилактические и оздоровительные мероприятия, своевременно выявлять причины роста тех или иных заболеваний. А главное — в любой момент можно будет получить оперативную информацию о состоянии здоровья любого трудового коллектива.**

**Л. КЛИМОВА,**
начальник отдела АСУП ПШО имени 50-летия УзССР и Компартии Узбекистана.

# Хотите подрасти? Пожалуйста!..

**Человек может выбрать себе костюм по росту, а может ли он выбрать рост по своему желанию!**

**Московский врач-ортопед Анатолий Палько разработал систему, которая помогает человеку регулировать свой рост: увеличивать или, если необходимо — для тех юношей и девушек, которые уже намного обогнали «в высоту» своих сверстников и которые не стремятся попасть в сборную страны по баскетболу, — уменьшить его.**

**Многолетний опыт работы этого врача с пациентами самого разного возраста доказывает, что регулярные и настойчивые занятия по разработанной им методике позволяют довольно активно влиять на рост человека. Конечно, у детей эффект бывает большим — до нескольких сантиметров за один месяц. Но даже взрослые люди, у которых, как говорят специалисты, зоны роста уже закрыты, могут стать выше прежде всего за счет исправления осанки, избавления от сутулости, укрепления мышц, освобождения суставно-связочного аппарата позвоночника от солей.**

**Один из пациентов Анатолия Палько, родом с Кавказа, был очень недоволен своим ростом: 156 сантиметров. Узнав о методике Палько, он приехал в Москву, получил у него консультацию. После года усиленных самостоятельных занятий юноша увеличил свой рост на одиннадцать сантиметров.**

**Кстати, к Палько обращаются не только те, кого волнует проблема роста. Среди его пациентов есть и те, кому необходимо избавиться от остеохондроза. И они избавляются.**

**Разрабатывать свою систему врач начал более десяти лет назад. В чем ее суть?**

**— Я использую естественные немедикаментозные методы стимуляции роста для различных возрастных групп. Сюда входит детально разработанный комплекс упражнений для тех или иных групп мышц. Выполнять его нужно регулярно, постепенно увеличивая нагрузку. Когда мышцы и суставы станут послушными, гибкими и пластичными, пациенты приступают к занятиям на специально сконструированных тренажерах для удлинения позвоночника, ног, коррекции шейного отдела.**

**Большое значение при этом придается закаливанию, иначе при снижении температуры воздуха будут рефлекторно сокращаться мышцы, которые стягивают прослойки в суставах и тем самым задерживают рост. Важен также массаж глубоких мышц туловища, снимающий с них лишнее напряжение, и тепловые процедуры. Все это улучшает кровоснабжение тканей, что также стимулирует зоны роста.**

**— Известно, что вы уделяете большое место и рациональному питанию.**

**— Да, я считаю, что биологически активные вещества растений являются стимуляторами роста. Широкое применение растительной пищи нормализует обмен веществ, вес, повышает жизненную активность. Свежие овощи и фрукты, черный хлеб и крупяные каши — необходимые компоненты в меню человека, стремящегося стать повыше. Рациональное питание по этой системе содействует увеличению роста примерно процентов на десять, независимо от наследственности. А вот спиртные напитки, как и курение, должны быть полностью исключены.**

**Итак, управлять ростом человека за счет удлинения костей возможно, если создать для этого необходимые условия.**

**Анатолий Палько — автор ряда книг. Он часто рассказывает о своей методике на страницах газет и журналов. До недавнего времени этот врач вел работу с пациентами в клинике, а с осени 1986 года возглавляет «Школу роста» в Москве. Расположилась она в помещении физкультурно-спортивного клуба.**

**Число желающих очень быстро растет и уже превысило возможности школы. Поэтому ей собираются в ближайшем будущем выделить еще один спортивный зал.**

**В. КОНДРАТЕНКО.**
(АПН).

# О ВНИМАНИИ И НЕВНИМАНИИ

ЗАИНТЕРЕСОВАННЫМ ВЗГЛЯДОМ

## к иным членам в клубе любителей бега «Кентавр» и к нему. Продолжаем разговор, начатый публикацией Ю. Кожухина «Куда бежит «Кентавр»? от 9 июня 1987 г.

«Ташкентский КЛБ «Кентавр» организован в феврале 1972 года группой энтузиастов совместно с редакцией газеты «Вечерний Ташкент», которая заинтересовала идеей горспорткомитет. Тогда же разработали положение и устав клуба. За 15 лет члены КЛБ накопили определенный опыт работы и в организации занятий, и в проведении массовых пробегов. Марафонцев среди них было всегда немного. Вот почему клуб ориентировался не на марафонцев, а на широкое привлечение трудящихся города (затем и республики) к повседневным занятиям оздоровительным бегом. И весьма преуспел в этом. Скажем, сегодня КЛБ существуют на стадионах «Старт», «Текстильщик». Появились клубы в Алмалыке, Чирчике.

Марафон не получил признания в «Кентавре» еще и потому, что в целом ряде рекомендаций ученые и специалисты (Н. М. Амосов, К. Купер, Е. Г. Мильнер) высказывались резко отрицательно относительно марафона и сверхмарафона в оздоровительных целях. Другими словами, марафон уместен в спорте. И только. Для любителей бега старше 40 лет и слабо подготовленных молодых людей марафонские и сверхмарафонские дистанции опасны. М. Тазиев, врач, член КЛБ «Кентавр».

«Взяться за перо меня, ветерана КЛБ «Кентавр» с 13-летним стажем, побудила публикация «Куда бежит «Кентавр»? Вся история организации и существования клуба связана с преодолением всевозможных препятствий. Несколько лет он существовал под открытым небом на стадионе «Старт». Затем ютился в комнатушке на базе «Мехната». И только несколько лет назад нам создали нормальные условия в парке культуры и отдыха имени Ленинского комсомола.

Правда, и сегодня трудностей хоть отбавляй. До сих пор у клуба нет транспорта. Особо остро его отсутствие ощущается во время массовых забегов. И не клуб виновен в том, что 9 мая желающих участвовать в праздничном пробеге оказалось больше, нежели мест в автобусе. Дефицит транспортных средств стал причиной весьма серьезных накладок в ходе кросса, который проводился в День космонавтики...

И все же клуб живет, работает. И на вопрос, куда бежит «Кентавр», отвечу: к здоровью, к радости человеческого общения. Ю. Митин».

«Назовите хоть один КЛБ в Ташкенте, который бы сделал больше «Кентавра» для истинных любителей бега. Или организовал больше массовых пробегов?

Но чего это стоит! Случалось, нам отказывали в транспорте и мы фрахтовали автобус на свои деньги. И эта проблема — не единственная.

Скажем, безынициативно правление клуба. Вот еще почему столь медленно решаются многие другие.

Крайне редко поддерживаются наши начинания. К примеру, несколько лет назад председатель «Кентавра» Татаринов пытался организовать филиал КЛБ на массиве Каракамыш. Он и жителей массива собирал, и занятия проводил, и литературу подбирал... Причем делал это, как говорят, на общественных началах. Понятно, филиалу нужно было помещение для хранения инвентаря, раздевалка. Однако никто в Сабир-Рахимовском районе решить эту проблему Татаринову не помог... Н. Новикова».

**От редакции.** Заметим сразу, из писем этой подборки мы убрали места, в которых их авторы обвиняли Ю. Кожухина в позиции стороннего наблюдателя. И дело вовсе не в том, что отдел физкультуры и спорта «ВТ» безоговорочно разделяет точку зрения последнего. Взаимные упреки только затруднят, на наш взгляд, разговор о мешающих стать прочно на ноги клубу проблемах.

Авторы писем — действующие члены КЛБ. И на стоящие перед клубом проблемы они смотрят интроспективно. Это понятно, естественно и объяснимо. Однако и в «предвзятости» авторов писем в редакцию весьма очевидно неблагополучие «Кентавра» Да и откуда быть благополучию, если «безынициативно правление клуба»? И если эту проблему могут и должны решить внутри клуба его члены, то в транспортном вопросе «Кентавру» без помощи извне не обойтись. Рассчитывать на постоянный — строить воздушные замки. Но в дни массовых пробегов помочь с транспортом клубу может думается, Чиланзарский райспорткомитет и городской совет ДФСО профсоюзов.

Нужен ли клубу марафон? Думается, необходим. И в первую очередь как весьма эффективное средство пропаганды. За примером далеко ходить не нужно. Скажем, в пробеге от Газалкента до Ташкента Хилько был единственным, кто преодолел 57-километровую трассу. Остальные члены клуба значительную часть пути проехали в автобусе. Кто, спрашивается, вызывал восхищение у собравшихся на проспекте Космонавтов — месте финиша? Конечно же, Хилько. Уверены, многие, чествовавшие победителя, пытались сравнить себя с марафонцем, задумывались: а по плечу ли им такое? И потом наглядный пример не подменят ни лекции о пользе бега, ни книги и рекомендации... Словом, спешить отторгать марафонцев — только вредить делу.

**Отдел физкультуры, спорта редакции газеты «Вечерний Ташкент».**

# Дальше без бразильцев

**БУЭНОС-АЙРЕС.** В полуфинальных матчах чемпионата Южной Америки по футболу встретятся сборные Аргентины и Уругвая, Чили и Колумбии.

В последних встречах в группах произошла главная сенсация: в группе «В» бразильцы, одни из фаворитов турнира, проиграли с крупным счетом — 0:4 — футболистам Чили. Это событие потрясло всю Бразилию, которая ждала от своей, правда, еще молодой и малоопытной команды только победы. Все бразильские спортивные издания потребовали от национальной федерации отставки недавно назначенного старшего тренера команды Карлоса Альберто Сильвы.

Организаторы этих соревнований, которые впервые проводятся в одной стране, посетовали на то, что бразильцы выбыли из турнира: они считают, что из-за этого пострадает итак, в общем-то, слабая посещаемость игр.

Поражение бразильцев увеличило шансы чемпионов мира — аргентинцев на то, что они, наконец-то, станут первыми у себя на континенте.

По мнению местных газет, соперник у аргентинцев в полуфинале традиционно трудный. но что представляет из себя сборная Уругвая в данный момент, никто не знает, так как от групповых игр она была освобождена, а результаты контрольных матчей накануне чемпионата, как показывает практика, ни о чем не говорят.

Результаты остальных последних матчей в группах: «С» — Колумбия — Парагвай — 3:0, «А» — Перу — Эквадор — 1:1.

### ИТОГИ ТИРАЖА «СПОРТПРОГНОЗ»

Главным управлением спортивных лотерей подведены итоги 26-го тиража лотереи «Спортпрогноз», состоявшегося с 27 по 29 июня 1987 года.

Допущено: 5.479.754 варианта. Угадано: 13 исходов — 21 — по 3.914 рублей, 12 исходов — 386 — по 425 рублей, 11 исходов — 4.726 — по 121 рублю.

Выплата выигрышей по билетам 26-го тиража лотереи «Спортпрогноз» будет проводиться с 20 июля по 20 августа 1987 года.

(ТАСС).

### «СПОРТПРОГНОЗ»: РЕЗУЛЬТАТЫ 27-го ТИРАЖА (5—6 ИЮЛЯ)

1—1, 2—1, 3—1, 4—1, 5—1, 6—1, 7—1, 8—1, 9—2, 10—1 11—1, 12—2, 13—2.

Примечание: первая цифра — номер пары команд, вторая цифра — исход встречи.

(ТАСС).

Редактор Т. М. КАЗАКБАЕВ.

## ТЕАТР

**9 ИЮЛЯ**

В ПОМЕЩЕНИИ ТЕАТРА ОПЕРЕТТЫ — **гастроли Нижнетагильского государственного драматического театра** — в 19.30 **Эффект Редькина.**

**10 ИЮЛЯ**

В ПОМЕЩЕНИИ ТЕАТРА ОПЕРЕТТЫ — **гастроли Нижнетагильского государственного драматического театра** — в 10 и 12.00 **Белоснежка и семь гномов,** в 19.30 **Светлые души.**

## КИНО

**Художественные фильмы:**

**10 ИЮЛЯ**

Смотрите на экранах кинотеатров города фильмы XV Московского международного кинофестиваля:

**Дворец искусств** — «МОЛОДЫЕ ЛЮДИ В ГОРОДЕ», «КОРОТКОЕ ЗАМЫКАНИЕ».

**Дворец искусств** (малый зал), **Фестиваль** — «ЛЮБОВЬ ИЗ ПАССАЖА», «РАЗГОВОР».

**Чайка** — «ГАНГ, ТВОИ ВОДЫ ЗАМУТИЛИСЬ».

«НЕЛЕГКО С МУЖЧИНАМИ» — **им. 50-летия Ташсовета** (по четным, последний в 21.30).

«ГРОГ» — **30 лет ВЛКСМ** (по четным).

«ЗОРРО» — **им. Лисунова** (11, 14, 17, 20.00).

«БОРИС I» — **Дружба** (11, 14, 17, 20.00).

«НОВЫЕ СКАЗКИ ШАХЕРЕЗАДЫ» — **Восток** (11, 13.30); **Ватан** (11, 13.30, 16.00).

«ЗАГОРОДНАЯ ПРОГУЛКА» — **Москва** (по нечетным, последний в 20.40).

Номера автоответчиков:

Дворец искусств — 44-21-34, 44-21-44.

Ватан — 74-30-39.

Чайка — 77-06-20.

Москва — 33-05-01.

им. 50-летия Ташсовета — 78-47-25.

Восток — 91-14-61.

им. Лисунова — 96-34-02.

Искра — 39-14-59.

управление кинофикации — 33-37-11.


РЕКЛАМА ВА ЭЪЛОНЛАР — РЕКЛАМА ВА ЭЪЛОНЛАР

## Всегда в курсе событий

Отправляясь в путешествие, захватите с собой транзисторный радиоприемник. Даже в самом удаленном уголке нашей страны вы будете в курсе событий, всегда с вами будут музыка и хорошее настроение.

**ГУМ ПРИГЛАШАЕТ ВАС, ОТПУСКНИКИ, В СЕКЦИЮ РАДИОТОВАРОВ, расположенную на 1 этаже. В продаже транзисторные радиоприемники:** «РОССИЯ-303» (цена — 59 руб.), «ВЕГА-340» (цена — 62 руб.), «СОКОЛ-309» (цена — 79 руб.), «СЕЛГА-309» (цена — 29 руб.).

**ГУМ** (телефон 42-27-39).

**Узбекское рекламное агентство В/О «Союзторгреклама»** (телефон 45-37-24).




## ОДНА ИЗ ИНТЕРЕСНЕЙШИХ ПРОФЕССИЙ

От приветливого слова, от умения встретить и обслужить покупателя зависит настроение людей, которые ежедневно приходят в магазин. Недаром у древних греков Гермес, покровитель торговли, считался одновременно и богом ораторского искусства.

**ЕСЛИ ВЫ РЕШИЛИ СТАТЬ ПРОДАВЦОМ, ПРИХОДИТЕ УЧИТЬСЯ В СРЕДНЕЕ ПРОФЕССИОНАЛЬНО-ТЕХНИЧЕСКОЕ УЧИЛИЩЕ № 24,**

**КОТОРОЕ ОБЪЯВЛЯЕТ ПРИЕМ УЧАЩИХСЯ**

на 1987-88 учебный год

ПО СПЕЦИАЛЬНОСТЯМ:

**продавец промышленных товаров широкого профиля.** Срок обучения — год;

**продавец промышленных товаров узкого профиля.** Срок обучения — 8 месяцев.

Принимаются девушки, проживающие в Ташкенте и Ташкентской области. После окончания училища выпускники будут направлены в магазины Министерства легкой промышленности Узбекской ССР.

Во время учебы учащимся выплачивается стипендия в размере 30 рублей. Производственная практика будет проходить в магазинах фирменного торгового объединения «Узбекистан».

Для поступления необходимы документы: заявление на имя директора, аттестат о среднем образовании (подлинник), свидетельство о рождении, медицинская справка (форма № 286), фотокарточки (3×4 см) в количестве 6 шт., справка с места жительства, характеристика из школы или с последнего места работы, автобиография.

За справками обращаться по адресу: 700114, г. Ташкент, массив Юнусабад, квартал 18 (автобусы: 60, 82, остановка «Школа № 122»).

Приемная комиссия работает — с 9 до 17.00.



**Фирменное торговое объединение «Узбекистан»** (телефон 44-26-05).

**Узбекское рекламное агентство В/О «Союзторгреклама»** (телефон 45-37-24).

ВНИМАНИЮ СПЕЦИАЛИСТОВ И КНИГОЛЮБОВ!

**В МАГАЗИНЫ И БИБЛИОТЕЧНЫЙ КОЛЛЕКТОР г. ТАШКЕНТА**

ПОСТУПИЛИ ТЕМАТИЧЕСКИЕ ПЛАНЫ

**выпуска литературы на 1988 год следующих издательств:**

«МЕЖДУНАРОДНЫЕ ОТНОШЕНИЯ».

«ГИДРОМЕТЕОИЗДАТ».

«ДОСААФ СССР».

ИЗДАТЕЛЬСТВО УНИВЕРСИТЕТА ДРУЖБЫ НАРОДОВ.

Напоминаем, что в первую часть включены издания, на которые гарантируется выполнение заказов. Во второй части помещены издания, которые будут выпускаться в пределах плановых тиражей.

Своевременно оформленный предварительный заказ на литературу сэкономит ваше время и станет гарантией на приобретение нужного издания.

**Горкниготорг «Ташкнига».**

**ПРОВОДИТСЯ ПРИЕМ НА КУРСЫ КАРТОГРАФОВ-ГРАВЕРОВ.**

Принимаются девушки с 8—10-классным образованием в возрасте от 15 до 30 лет, имеющие прописку в г. Ташкенте.

Срок обучения — 10 месяцев.

Стипендия — 63 руб. в месяц.

Обучение — на русском языке.

Прием документов — ежедневно.

Обращаться по адресу: г. Ташкент, ул. Арифова, 8, отдел кадров (автобусы: 9, 24, 51, 60, 72, 89; трамваи: 2, 3, 16, 22, 23, 28, 29, остановка «Кинотеатр «Казахстан»).

**БЮРО ПО ТРУДОУСТРОЙСТВУ НАСЕЛЕНИЯ**

ПРИГЛАШАЕТ НА РАБОТУ

**НА ЗАВОД «ТАШЭЛЕКТРОМАШ»**

**штамповщиков, прессовщиков пластмасс, слесарей-инструментальщиков, слесарей-сборщиков, слесарей-сантехников, газоэлектросварщиков, намотчиков катушек; мастеров, инженера-конструктора, заместителя главного технолога, инженера по снабжению; лифтеров, машинисток.**

Одиноким предоставляется общежитие.

**За справками и направлениями на работу обращаться:** г. Ташкент, ул. Пролетарская, 4, подъезд 3, комната 5 и в районные пункты по трудоустройству при райисполкомах.

**О ХРАНЕНИИ ОБЛИГАЦИЙ ГОСУДАРСТВЕННЫХ ЗАЙМОВ!**

Сберегательные кассы принимают облигации государственных займов на хранение. Сданные на хранение облигации могут быть завещаны одному или нескольким лицам, независимо от того, являются ли они наследниками владельца облигации или нет.

По желанию владельцев сберегательные кассы проверяют принятые на хранение облигации по таблицам тиражей выигрышей и сообщают о суммах выигрышей.

Облигации принимаются на хранение до востребования их владельцами или до истечения срока займа. Выдаются они частями или полностью владельцу или лицу, имеющему его доверенность.

За хранение облигаций взимается плата в размере 0,1 коп. в месяц за каждую облигацию независимо от достоинства.

Сохранность облигаций, принятых на хранение, гарантируется государством.

**Ташкентское городское управление Госструдсберкасс СССР.**

ВНИМАНИЮ ЛЮБИТЕЛЕЙ КИНО!

**11 ИЮЛЯ в 10 час.**

В КИНОТЕАТРЕ «КАЗАХСТАН»

**СОСТОИТСЯ ЗАНЯТИЕ МОЛОДЕЖНОГО КЛУБА «ДИАЛОГ»,**

**ПОСВЯЩЕННОЕ ПРОБЛЕМАМ БОРЬБЫ С НАРКОМАНИЕЙ.**

**В программе просмотр и обсуждение кинофильмов «БУМЕРАНГ» И «ЛАБИРИНТ».**

На вопросы кинозрителей ответят создатели фильмов, ответственные работники Совета Министров Узбекской ССР, Министерства здравоохранения и Министерства внутренних дел Узбекистана.

**ДОБРО ПОЖАЛОВАТЬ!**

# ПОСТУПАЙТЕ УЧИТЬСЯ!

**Госкомитет Узбекской ССР по профтехобразованию**

**Ташкентское городское управление профтехобразования**

**ТАШКЕНТСКОЕ АВИАЦИОННОЕ СРЕДНЕЕ ПРОФЕССИОНАЛЬНО-ТЕХНИЧЕСКОЕ УЧИЛИЩЕ № 33 им. С. И. КАДЫШЕВА**

**ОБЪЯВЛЯЕТ ПРИЕМ УЧАЩИХСЯ**

на 1987-88 учебный год

**ПО ПРОФЕССИЯМ:**

**слесарь-сборщик летательных аппаратов, слесарь механосборочных работ, слесарь-ремонтник, выколодчик-доводчик, станочник широкого профиля** (токарь, фрезеровщик, расточник), **оператор станков с ЧПУ.**

Принимаются юноши и девушки с 8—10-классным образованием.

Для учащихся со средним образованием срок обучения — 6—10 месяцев. По окончании училища выдается диплом о присвоении соответствующей квалификации по профессиям.

Учащиеся получают стипендию в размере 65 руб., с 8-классным образованием срок обучения — 3 года. По окончании училища выдается диплом о среднем образовании и присвоении соответствующей квалификации по профессии.

В период обучения учащиеся обеспечиваются бесплатным 3-разовым питанием, парадным и рабочим обмундированием, во время производственной практики получают 50 процентов заработной платы.

Время обучения в училище засчитывается в общий трудовой стаж.

Занятия — на узбекском и русском языках.

Окончившие училище с отличием принимаются в высшие учебные заведения на льготных условиях.

Училище располагает спортивной базой, имеются кружки по интересам.

Для поступающих в училище необходимы документы: заявление на имя директора, свидетельство об окончании восьми классов или аттестат о среднем образовании, свидетельство о рождении или паспорт, медицинская справка (форма № 086/У, фотокарточки (3X4 см) и (4X5 см) — 6 шт.

Начало занятий — 1 сентября.

Наш адрес: 700207, г. Ташкент, ул. Генерала Петрова, 331 (автобусы: 30, 8, 171; трамваи: 6, 29, остановка «Училище им. С. И. Кадышева»). Телефоны: 96-58-20, 96-39-72, 96-47-70.

**Ташгоруправление по профтехобразованию**

**ТАШКЕНТСКОЕ СРЕДНЕЕ ПРОФЕССИОНАЛЬНО-ТЕХНИЧЕСКОЕ УЧИЛИЩЕ № 45**

**ОБЪЯВЛЯЕТ ПРИЕМ УЧАЩИХСЯ**

ПО ПРОФЕССИЯМ: **ТКАЧ, ПРЯДИЛЬЩИЦА.**

В училище принимаются только девушки.

Срок обучения с образованием 8 классов средней школы — 3 года, с образованием 10 классов — год, с образованием 9 классов — 2 года.

В период обучения учащиеся с 8-классным образованием находятся на государственном обеспечении, с 10-классным — обеспечиваются стипендией в размере 70 руб. в месяц.

Находясь на производственной практике, учащиеся получают 50 процентов от заработной платы. Срок обучения засчитывается в непрерывный трудовой стаж.

Учащиеся, успешно окончившие училище, выпускаются по 5-му разряду рабочих специальностей легкой промышленности.

Учащиеся со средним образованием, поступившие в училище, имеют право одновременно по направлению училища обучаться на вечернем или заочном отделении Ташкентского текстильного института.

Иногородним предоставляется общежитие.

Обучающиеся в училище пользуются всеми льготами рабочих базового предприятия.

Окончившие с отличием направляются на обучение в высшие учебные заведения.

Поступающим необходимо представить документы: заявление (на имя директора), аттестат об окончании средней школы (свидетельство об окончании 8 классов), характеристику, справки: с места жительства, медицинскую; 4 фотокарточки (3×4 см).

Адрес: г. Ташкент, ул. Алмазар, 185 (метро — станция «Дружба народов»). Телефон 45-47-36.

**Госкомитет Узбекской ССР по профтехобразованию**

**Ташкентское городское управление по профтехобразованию**

**СРЕДНЕЕ ПРОФЕССИОНАЛЬНО-ТЕХНИЧЕСКОЕ УЧИЛИЩЕ № 34**

**НА БАЗЕ ТАШКЕНТСКОГО МЕТРОПОЛИТЕНА**

**ОБЪЯВЛЯЕТ ПРИЕМ УЧАЩИХСЯ**

ПО СПЕЦИАЛЬНОСТЯМ:

**электромонтер по монтажу, обслуживанию и ремонту систем электронной сигнализации административных, торговых и других объектов.** Принимаются лица, уволенные в запас из рядов Советской Армии; **слесарь-электрик инженерно-технических устройств и эскалаторов, электромеханик лифта** (на базе 10 классов, срок обучения — год); **слесарь по ремонту подвижного состава, дежурный по станции, электромонтер сигнализации, блокировки и связи, электросварщик** (на базе 8 классов, срок обучения — 3 года).

Учащиеся, занимающиеся по программе СПТУ, с 3-х годичным сроком обучения, обеспечиваются бесплатным обмундированием и двухразовым горячим питанием.

Все учащиеся в период производственного обучения и практики на предприятии получают 50 процентов от заработной платы.

Учащиеся на базе среднего образования в течение всего периода обучения получают стипендию в размере 30 руб. и от предприятия — доплату до уровня тарифной ставки (минимального оклада) рабочих 1-го разряда. Время обучения в училище засчитывается в общий трудовой стаж.

Выпускники училища пользуются всеми льготами работников железнодорожного транспорта, в том числе бесплатным железнодорожным проездом в любой конец Советского Союза один раз в год.

Наш адрес: г. Ташкент, Фрунзенский район, ул. 2-я Ахунбабаева, 68 (трамваи: 4, 7, 9, 11, 24, 28; троллейбусы: 13, 16; автобусы: 54, 57, 58, остановка «Парк Кирова»). Телефон 55-63-20.

**Госкомитет Узбекской ССР по профтехобразованию**

**СРЕДНЕЕ ПРОФТЕХУЧИЛИЩЕ № 48**

**На базе ордена Трудового Красного Знамени ташкентского швейного производственного объединения «Красная заря»**

**ОБЪЯВЛЯЕТ ПРИЕМ УЧАЩИХСЯ**

на 1987-88 учебный год

выпускников 8-х и 10-х классов, проживающих в г. Ташкенте и близлежащих районах Ташкентской области,

ПО СПЕЦИАЛЬНОСТЯМ:

**швея-мотористка по пошиву верхней женской, детской и мужской одежды, контролер швейных изделий, раскройщик швейного производства, швея-мотористка по пошиву изделий из трикотажа.**

Окончившие 8 классов обучаются 3 года и получают среднее образование, им выдается обмундирование, и они обеспечиваются бесплатным питанием; с 10-классным образованием обучаются год и получают стипендию 30 руб. в месяц, с 10-классным образованием и имеющие свидетельство по специальности швея — обучаются 6 месяцев и получают стипендию 30 руб. в месяц.

Все учащиеся в период прохождения производственной практики получают 50 процентов заработной платы. Время обучения засчитывается в трудовой стаж, и 10 процентов выпускников, окончивших училище с отличием, получают направления для поступления в вузы и техникумы.

Учащиеся могут заниматься в кружках художественной самодеятельности во Дворце культуры швейников, пользоваться санаторием-профилакторием и медицинским обслуживанием на базовом предприятии.

При поступлении необходимы документы: заявление на имя директора, паспорт или свидетельство о рождении, аттестат или свидетельство об образовании, справки: с места жительства, медицинская (форма № 286), 4 фотокарточки (3×4 см), характеристика, автобиография.

Адрес училища: г. Ташкент, ул. Чехова, 5 «а» (трамваи: 1, 2, 5, 24, 26; троллейбусы: 1, 5, 8, 10, 17; автобусы: 2, 3, 25, 60 «э», 80 «э», остановка «Объединение «Красная заря»). Телефон 33-19-24.

**ЛЕНИНГРАДСКОЕ СРЕДНЕЕ ПРОФЕССИОНАЛЬНО-ТЕХНИЧЕСКОЕ УЧИЛИЩЕ № 62**

**на базе Министерства гражданской авиации СССР**

**ОБЪЯВЛЯЕТ ПРИЕМ ЮНОШЕЙ И ДЕВУШЕК**

с образованием 8—10 классов на обучение специальностям: **слесаря по ремонту летательных аппаратов, столяра-паркетчика, плотника, маляра** (строительного), **штукатура-облицовщика-плиточника, каменщика.** Срок обучения — 1—2 года.

Иногородним предоставляется общежитие.

Учащиеся на базе 10 классов обеспечиваются стипендией в размере 30 руб. в месяц, доплатой до тарифа 1-го разряда в размере 45 руб. в месяц; учащиеся на базе 8 классов находятся на полном государственном обеспечении.

В период производственной практики всем учащимся выплачивается 50 процентов заработанной суммы.

Правила приема общие для всех училищ.

Выпускники училища направляются на работу в строительные организации, на заводы гражданской авиации, пользуются льготами Аэрофлота.

**Начало занятий — 1 сентября.**

Приемная комиссия работает ежедневно, кроме воскресенья, с 9 до 18.00.

Адрес училища: 196210, г. Ленинград, ул. Штурманская, 32 (от станции метро «Московская» автобус № 13, до конечной остановки в авиагородке). Телефоны: 291-82-00, 293-92-85.


Коллектив информационно-вычислительного центра Госкомводстроя Узбекской ССР выражает глубокое соболезнование старейшему работнику Госкомводстроя Узбекской ССР, участнику гражданской и Великой Отечественной войн, члену КПСС с 1923 года, персональному пенсионеру республиканского значения К. Н. Скрипко по поводу смерти его жены

**СКРИПКО Ольги Николаевны.**

Администрация, партийный комитет и профсоюзная организация Республиканского узла радиовещания, радиосвязи и телевидения Министерства связи Узбекской ССР выражает глубокое соболезнование бывшему главному инженеру узла М. Х. Ахмедову по поводу смерти его отца

**АХМЕДОВА Хайдара.**

Коллектив Среднеазиатского управления буровых работ производственного объединения «Узбекбургаз» выражает глубокое соболезнование заместителю главного инженера С. Х. Пазылову по поводу смерти его матери

**БУРХАНОВОЙ Мастуры.**


ТОШКЕНТ оқшоми

Узбек ва рус тилларида мустақил равишда нашр этилади.

«Тошкент оқшоми»

(«Вечерний Ташкент») — орган Ташкентского горкома Компартии Узбекистана и городского Совета народных депутатов.

Ўзбекистон Компартияси Марказий Комитети нашриётининг Меҳнат Қизил Байроқ орденли босмахонаси. Тошкент шаҳри.

РЕДАКЦИЯ АДРЕСИ: 700083, Ташкент, Ленинград кўчаси, 32.

ТЕЛЕФОНЛАР: бўлимлар: партия турмуши ва пропаганда — 32-54-19; совет қурилиши ва халқ контроли — 32-54-34; саноат, транспорт ва алоқа — 33-08.74, 32-57-84; шаҳар хўжалиги, савдо ва маиший хизмат — 32-55-39, капитал қурилиши — 32-58.85; фан ва ўқув юртлари — 32-53.10; физкультура ва спорт, ҳарбий-ватанпарварлик тарбияси — 32-55.32; маданият — 32-53-83; ахборот — 33-28-95; хатлар ва оммавий ишлар — 33.29-70; иллюстрация — 32-55-37; жамоатчилик редакцияси — 33.99-42, 32-53-66; «Ташкентская неделя» рекламалар нловаси — 32-56.84; эълонлар — 33-81-42.

Р. 12810 Внутренние полосы подписаны в 19.15 (по графику — 17.00). Индекс — 64691. В. 2460.