Пролетарии всех стран, соединяйтесь!

Вечерний Ташкент

№ 172 (1853)
ВТОРНИК,
25 ИЮЛЯ 1972 г.
Год издания 7-й.
Цена 2 коп.

ОРГАН ТАШКЕНТСКОГО ГОРКОМА КП УЗБЕКИСТАНА И ТАШГОРСОВЕТА

СОЛИДАРНОСТЬ С ВЬЕТНАМСКИМ НАРОДОМ

В Узбекистане, как и по всей стране, проходит месячник советско-вьетнамской дружбы и солидарности с борьбой вьетнамского народа против агрессии США. В принимаемых резолюциях коллективы трудящихся горячо приветствуют вьетнамских патриотов, решительно требуют положить конец преступной агрессии США в Индокитае, полностью и безоговорочно вывести оттуда войска агрессора.

По случаю месячника состоялась встреча молодежи с вьетнамскими студентами, обучающимися в Ташкенте. Ее участники с гордостью говорили о прочности советско-вьетнамской дружбы, о большом значении той всесторонней помощи, которую Советский Союз оказывает вьетнамскому народу.

Митинг солидарности с борющимся Вьетнамом состоялся в интернациональном строительном студенческом отряде, работающем в Ферганской области на сооружении Арнсфского канала. В нем участвовали представители молодежи четырнадцати стран Азии, Африки и Латинской Америки, получающие высшее образование в различных учебных заведениях Советского Союза. Студенты единодушно решили перечислить в фонд помощи Вьетнаму свой однодневный заработок.

(УзТАГ).

По Узбекистану

Для строительства дорог

КОКАНД. До двухсот тысяч кубометров сортированного щебня в год будет давать новая дробильно-сортировочная линия, монтаж которой начался на Кокандском заводе мостовых железобетонных конструкций и асфальтобетона. С пуском ее все технологические процессы — от погрузки гравийно-песчаной смеси до ее промывки и измельчения — полностью механизируются. На обслуживании линии будет занято всего три человека.

Освоителям целины

ГУЛИСТАН. В Джизаке завершено строительство нового профессионально-технического училища. В предстоящем учебном году его светлые, хорошо оборудованные классные комнаты примут триста юношей и девушек, решивших стать трактористами, механиками-водителями хлопкоуборочных машин, бульдозеристами и другими нужными на селе специалистами. Училище такого же профиля открылось в селе Верхневолгодское — центре Ворошиловского района.

Выставка градостроительства

открылась в Нукусе. Здесь представлена архитектура городов и сел Каракалпакистана. Привлекают внимание макеты центра Нукуса, центра и микрорайонов Ходжейли, снимки монументальных памятников.

В Каракалпакской автономной республике за годы Советской власти жилищный фонд увеличился почти в четыре раза, построены дома общей площадью 4 миллиона квадратных метров.

Свою выставку каракалпакские градостроители посвятили 50-летию со дня образования Союза Советских Социалистических Республик.

Чтобы труд рыбаков стал легче

АККУРГАН. (Ташкентская обл.). Мощные бетонные рыбоуловители емкостью по сто тонн каждый созданы на трех крупных участках Аккурганского опытно-экспериментального рыбокомбината. Подобные сооружения, исключившие отлов рыбы сетями, появятся к концу пятилетки во всех бригадах этого хозяйства.

За последние годы на комбинате механизированы почти все основные процессы производства — от кормления рыб до погрузки их в автомашины. Для внесения минеральных удобрений, идущих на подкормку водорослей и забросу кормов, здесь используется специальные катамараны, изготовленные машиностроителями Ленинграда. Загрузка этих «судов» производится самосвалами прямо с берега. Это повысило производительность труда рыбаков.

Коллектив хозяйства намечает нынче вырастить 27 тысяч центнеров «живого серебра» — на 1,6 тысячи центнеров больше, чем в прошлом году.

(УзТАГ).

ПЯТИЛЕТКА, ГОД ВТОРОЙ

30 декабря работать на сбереженных материалах и электроэнергии

ВЯЗЬ ОКОН И ДВЕРНЫХ БЛОКОВ...



Токарь механического цеха Ташкентского ремонтно-экскаваторного завода Эркин Корнилов свое пятилетнее задание обязался выполнить за четыре года.

Передовой производственник трудится со значительным опережением графика. Детали, обработанные им, хорошего качества.

НА СНИМКЕ: Э. Корнилов.

Фото М. Нуритдинова.

Деревообрабатывающий комбинат Главсредазирсовхозстроя. Высокими штабелями лежат свежие, только что распиленные доски, брусья. Желтеет вязь готовых оконных и дверных блоков. Отсюда они направляются к строителям Голодной степи.

В корпусах стоит легкий гул работающих станков. Впиваются в мякоть древесины электрические пилы. Струятся золотистые опилки. Идет раскрой материалов.

Рационально распилить доску, отрезать брусок, чтобы достичь минимальных отходов, — стремление каждого станочника.

Языком цифр это выражается коротко: за полугодие сэкономлено круглого леса 30 кубометров, фанеры — 500 квадратных метров, электроэнергии — 3 тысячи киловатт-часов.

— А этого объема материалов и электроэнергии, — говорит главный инженер комбината И. Седельников, — вполне хватит на один рабочий день.

В чем источники получения экономии? На этот вопрос отвечает руководитель бригады коммунистического труда столяр шестого разряда М. Кариев:

— Главное в нашем деле — внимание и расчет. Тут уже поистине: семь раз отмерь, один раз отрежь. Конечно, без отходов не бывает. Но и здесь мы нашли способ, как лучше применить отходы в нашем же производстве. Теперь короткие доски, бруски используются как наполнители при изготовлении дверных блоков. Экономному использованию лесоматериалов в значительной мере способствует и новое, более совершенное технологическое оборудование.

Коллектив комбината горячо одобрил почин передовых предприятий города и решил в день образования Союза ССР — 30 декабря — работать, используя в производстве только сэкономленные материалы, сырье и электроэнергию, а также газ.

Сколько изделий дадут столяры 30 декабря? Это уже просчитано. Оказывается, в этот день будет изготовлено 40 оконных и 75 дверных блоков, а также 13 кубометров стропил.

— Это наш подарок золотому юбилею, — говорят рабочие комбината.

Ударники коммунистического труда Р. Разиков, М. Мирзамухамедов, бригадир М. Кариев, В. Дедов, Т. Пулатов и М. Закиров задают тон в соревновании за экономию и бережливость, за высокую производительность труда.

А. ГУБАЙДУЛЛИН.



На страницах утренних газет

Политбюро ЦК КПСС и Совет Министров СССР рассмотрели отчет делегации Советского Союза об итогах состоявшейся в Москве 10—12 июля 1972 г. XXVI сессии Совета Экономической Взаимопомощи.

ЦК КПСС и Совет Министров СССР считают осуществление социалистической экономической интеграции важной политической и экономической задачей. Они полностью одобрили деятельность делегации СССР на XXVI сессии СЭВ и поручили компетентным органам еще более активно осуществлять мероприятия, связанные с реализацией Комплексной программы социалистической экономической интеграции, а также по дальнейшему совершенствованию экономического сотрудничества Советского Союза со странами — членами СЭВ.

«Уверенный ритм пятилетки» — под таким заголовком публикуется сообщение ЦСУ СССР об итогах выполнения Государственного плана развития народного хозяйства СССР в первом полугодии 1972 года.

«В интересах улучшения строительства» — так названа передовая статья «Правды».

В ЛАБОРАТОРИЯХ УЧЕНЫХ

«БЕТОНИРУЕТ» ПРИРОДА

Кальматация — это заиление ложа канала в целях уменьшения потерь воды на фильтрацию. Как показали исследования, плотный слой ила на дне равносилен бетонному покрытию.

Коллектив отдела эксплуатации института САНИИРИ завершил проект кальматации Ульяновской ветки Каршинского магистрального канала за счет наносов ила из Амударьи. Ташкентские ирригаторы произвели тщательный расчет поступления их в новую водную магистраль и пришли к выводу, что заиление ее будет быстрым и эффективным. Это сделает сама природа.

На днях проект передан институту «Средазгипроводхлопок», проектирующему канал.

ЕЩЕ ОДНА МЕЖДУНАРОДНАЯ ВСТРЕЧА

Далеко за пределами нашей республики и страны известно традиционное узбекское гостеприимство. Оказанное участникам и гостям недавно прошедшего Международного кинофестиваля узбекское гостеприимство придало этой международной встрече особый колорит теплоты, дружбы и взаимопонимания.

В этом году наш город станет местом проведения еще одного международного мероприятия, которое проводят Министерство культуры СССР, ВЦСПС и Федерация актеров, — симпозиума этой авторитетной международной организации. Время проведения 26 сентября — 1 октября.

Со всего света в наш город соберутся деятели театрального искусства, чтобы обсудить насущные проблемы актерского творчества, подвести итоги развития театрального искусства, обменяться опытом. Гостей и участников симпозиума познакомят с лучшими работами ведущих театральных коллективов нашей страны, с новейшими достижениями в области актерского творчества, театральной критики, драматургии. Под знаком подготовки к этому знаменательному событию идет работа, проводимая Узбекским театральным обществом.

Организационная работа начата и недавно организованным оргкомитетом симпозиума Международной организации актеров.

НА ПЕРВЫЙ КУРС

Впервые в более чем тридцатилетней истории Ташкентского театрально-художественного института за студенческие парты сядут будущие балетмейстеры. Институт открыл экспериментальный курс режиссеров балета. Необходимость в этом появилась давно. Дело в том, что едва ли не три четверти театров республики — музыкально-драматические. Но лишь немногие из них могут похвастаться тем, что их балетмейстеры — профессиональные режиссеры, знающие в совершенстве хореографию и вместе с тем природу драматического искусства.

ЮРИСТЫ ПРИШЛИ НА ЗАВОД

Вчера

на завод электронной техники пришли в гости к рабочим и служащим юристы. Это работники республиканской прокуратуры Г. Антипина, М. Аврукин, В. Нарежная и УВД Ташгорисполкома В. Наталичев, член Верховного суда УзССР А. Акбергенов, прокурор Ленинского района Б. Усманов. Тема их беседы — «Пьянству и алкоголизму — нет пощады».

Собравшимся задали немало вопросов по этой теме, спрашивали, какие конкретные меры принимаются в связи с постановлением ЦК КПСС «Об усилении борьбы против пьянства и алкоголизма».

Встреча была организована ленинским районным обществом «Знание».



В честь 50-летия образования СССР коллектив завода крупнопанельного домостроения № 1 взял на себя повышенные социалистические обязательства.

Среди передовиков производства здесь называют работников 6-го цеха (на снимке слева направо) — Ислама Галиуллина, Аскара Таджибаева и Владимира Иванова, перевыполняющих сменные задания.

Фото И. Шамагамова.

ИЗМЕНЕНИЕ МАРШРУТОВ

В связи с проведением комплекса работ по перекладке подземных коммуникаций в зоне строительства метрополитена на перекрестке улицы Мукими с проспектом Дружбы народов несколько изменились троллейбусные маршруты №№ 6 и 11.

Сегодня

они переведены с улицы Мукими (на участке от улицы Чиланзарской до Катартала) на улицу Волгоградскую (в обоих направлениях). Теперь здесь троллейбусы пойдут по Волгоградской, затем Чиланзарской с выходом на Катартал.

В связи с этим увеличивается число троллейбусов 12-го маршрута.

ОКНО в мир

ВАРШАВА. В столице народной Польши началось строительство центрального железнодорожного вокзала. Примечательно, что все основные объекты вокзала, в том числе и перроны, будут находиться под землей.

БЕРЛИН. Главным средством общественного транспорта в ГДР является городская и пригородная электрическая железная дорога. Ежедневно ее поезда перевозят более трети всех пассажиров — 1,7 миллиона человек. Электричка не уступит первенства другим видам транспорта и в будущем. Об этом пишет в газете «Нойес Дойчланд» министр транспорта ГДР О. Арндт. К 1975 году будет не только расширена сеть городских железных дорог, но и значительно повысится скорость электропоездов.

ДАККА. 245 тысяч жилищ планирует построить правительство Бангладеш в пострадавших во время вооруженного конфликта районах страны. Как заявил министр по делам помощи пострадавшим А. Х. М. Камаруззаман, жилища будут распределяться среди жителей, дома которых были уничтожены пакистанской армией. На кооперативной основе строительство будут вести сами пострадавшие, а строительные материалы поставят государственные организации.

ВАШИНГТОН. Кандидат демократической партии в президенты сенатор Дж. Макговерн заявил, что в случае его избрания президентом он немедленно прекратит всю военную помощь военному режиму в Афинах.

Дж. Макговерн охарактеризовал существующее в Греции правительство как «военную диктатуру». Будет прекращена не только военная помощь Афинам, но и будет сокращен американский военный персонал в Греции до «абсолютного минимума», сказал он.

Сенатор выступил с критикой планов американского правительства создать в греческих портах базу для шестого американского флота, действующего в водах Средиземного моря.

(ТАСС).

Идет смотр киноустановок

Недавно принято постановление президиума Узбекского республиканского совета профсоюзов «О проведении республиканского смотра на лучшую киноустановку».

Смотр проводится с целью дальнейшего улучшения работы профсоюзных киносетей, воспитания тружеников города и села средствами кино в духе высокой политической сознательности и коммунистического отношения к труду, мобилизации рабочих и служащих на выполнение планов девятой пятилетки.

Важная роль отводится домам и дворцам культуры, клубам и красным уголкам, которые должны стать излюбленными местами отдыха рабочих и служащих, центрами пропаганды советского киноискусства и киноискусства стран социализма.

Результаты смотра будут известны 25 декабря.

Э. ИБРАГИМОВ,
инструктор совета по кино Узсовпрофа.

Вести с одного предприятия

Со всей страны

Коллектив Ташкентской ювелирной фабрики готовится к новоселью. На Чиланзаре завершается строительство новых зданий. Со всех концов страны и из-за рубежа в адрес предприятия поступает современное оборудование.

Недавно из ФРГ прибыл комплекс установки точного центробежного литья, с помощью которой можно выпускать ажурные изделия. До сего времени их изготовляли вручную. 12 автоматов по изготовлению булавок, ушков для женских украшений на днях прислано из Ленинграда производственно-техническим объединением «Русские самоцветы».

Получили ташкентские ювелиры также механизмы из Москвы, Каунаса, Чимкента.

В освоении нового оборудования работникам фабрики помогут сотрудники Ленинградского института ЦНИИювелирпром.

Гость из Калининграда

Недавно большую помощь мастерам фабрики в установке и наладке энергетического оборудования в новых помещениях оказал опытный специалист Калининградского янтарного комбината О. Шлоссер. При его непосредственном участии осуществлен пуск подстанции «Ювелирная».

Недавно фабрика получила от калининградских мастеров большую партию ювелирных столов.

АСУП ювелиров

С пуском в строй новых цехов на фабрике будет внедрена автоматизированная система управления производством.

Ученые Института кибернетики АН УзССР в содружестве с инженерно-техническими работниками предприятия приступили к изучению характера и условий производства с тем, чтобы получить необходимые данные для внедрения АСУП.

В ДОЛИНАХ РОЗ

Миллионы саженцев роз выращиваются в питомниках управления «Уззеленхоз» Министерства коммунального хозяйства Узбекистана. Интересна «технология» их получения. На дикий шиповник прививают сортовую розу. Растение с появившейся ее почкой от дичка отделяется. Процесс такой прививки называется окулировкой.

В настоящее время начался сбор плодов дикого шиповника в предгорных районах. Цветоводы спешат снять урожай до того, как плоды покраснеют, ибо посев семян из красных дают всходы лишь через год, тогда как зеленые — уже следующей весной.

Всего намечено собрать 0,5 тонны шиповника. Как будто бы мало. Однако это количество «содержит» в себе 600—700 тысяч будущих ростков дичка.

Одновременно в питомниках началась подготовка к окулированию.

КАЖДЫЙ ДЕНЬ НА ЭТОЙ НЕДЕЛЕ

Ежегодно в последнее воскресенье июля наша страна салютует советским морякам. В крупных портах и безводных кишлаках славят героев голубых трасс. А накануне праздника в стране проходит традиционная неделя Военно-Морского Флота.

Началась тридцать третья такая неделя. О том, что планируется сделать за это время в Узбекистане, корреспонденту «Вечерки» рассказывает заместитель председателя республиканского комитета ДОСААФ капитан второго ранга В. К. Ефимов.

— Валентин Константинович, какую цель преследует проводимое мероприятие?

ИНТЕРВЬЮ ДНЯ

— В организациях ДОСААФ в эти дни ведут пропаганду славных революционных и боевых традиций Советского Флота. Итогом недели должны стать новые отряды членов оборонного общества, рекорды и массовость на соревнованиях по водным видам спорта, открытие новых кружков.

— Как развиваются эти виды спорта в Узбекистане — крае, в об. щем-то отдаленном от больших морей?

— У нас они в почете. Например, подводный спорт, любящий людей смелых, не боящихся риска. От водной станции, что расположена на Ташкентском море, стартуют стремительные глиссеры, скутера, катера, моторные лодки. Это наши досаафовцы учатся ходить голубыми дорогами.

Только что закончился республиканский чемпионат по водномоторному спорту. Наша команда выезжает на Всесоюзные соревнования в Тернополь.

— Какие призовые места в стране удавалось занимать досаафовцам?

— Очень неплохие. В прошлом году на соревнованиях по судомодельному спорту мы вышли на третье место в СССР. Имена наших спортсменов хорошо известны любителям водных видов спорта. Вот и в этот раз в Москву на традиционный праздник, посвященный Дню Военно-Морского Флота, выезжают спортсмены по подводному ориентированию.

В столицу нашей Родины отправляются с полным снаряжением подводники-скоростники, мастера спорта из Ташкента А. Суходолов, В. Комогорцев и другие.

— Что намечается еще сделать за текущую неделю?

— Будут организованы выставки, посвященные Дню Военно-Морского Флота, встречи с бывшими моряками.

Офицеры запаса по месту работы прочтут более ста лекций.

ИНТЕРЕСНАЯ ВЫСТАВКА

В Музее прикладного искусства Узбекистана готовится интересная выставка. Ее организует вместе с работниками музея Республиканское художественное училище имени Бенькова. На этот раз в залах рядом с выдающимися произведениями народных мастеров будут демонстрироваться лучшие работы воспитанников отделения прикладного искусства.

Резьбу по дереву и гончу, художественную роспись, изделия из керамики увидят ташкентцы и гости города, которые придут в музей в этом и следующем месяце.

Эта выставка пока первая в своем роде. Но училище намерено продолжать и развивать свои творческие связи с музеем — вместилищем всего самого прекрасного, что создают народные умельцы. Такие выставки помогут юным мастерам строже и критичнее относиться к своим работам.

А. ЖЕЛЕЗНОВ.

ВОЛЕЙБОЛ

ВПЕРВЫЕ — ПЕРВЫЕ

В Киеве проходит XII Всесоюзная спартакиада школьников. Успешно играла сборная девушек Узбекистана по волейболу. В предварительных встречах наши спортсменки выступили хорошо, уверенно победив всех соперниц. Еще лучше — в финале, где перед ними сложили оружие такие грозные коллективы, как сборные Украины, РСФСР, Эстонии, и др.

Юные волейболистки республики впервые в истории своих выступлений в школьных спартакиадах стали обладателями золотых медалей.

Пульс времени

От единиц...

«2 июня 1922 года в час дня на грузовике в Дом отдыха прибыла на дачу, ранее принадлежавшую помещице Ржешенкой, первая группа рабочих Ташкентского железнодорожного узла. Состоялось заседание, на котором выступил зав. отделом охраны труда и быта тов. Золотарев. Он отметил те трудности, которые встречаются на пути организации домов отдыха».

(Газета «Красная звезда» от 16 июля 1922 года).

...к тысячам

Сейчас большинство крупных промышленных предприятий нашего города имеет свои собственные пансионаты, пионерские лагеря и зоны отдыха. В живописных горных районах под Ташкентом такие городки здоровья имеют заводы «Таштекстильмаш», экскаваторный, «Компрессор», «Ташкенткабель» и многие другие. В среднем каждую субботу и воскресенье в заводских зонах бывает свыше 500 рабочих и служащих.

Трудно перечислить все маршруты отдыха, предоставленные в весенне-летний период трудящимся Ташкента. К их услугам туристские поезда, самолеты, комфортабельные автобусы.

Два прошедших выходных дня на лоне природы провели свыше 5 тысяч рабочих и служащих столичных предприятий.



Двенадцать лет трудится швея Н. Веряева в цехе бельевых товаров типографии № 1. Она одной из первых в коллективе приняла обязательство выполнить пятилетку за четыре года. Высокая производительность труда, которой она достигла, гарантирует ей успешное осуществление личных планов.

Передовик производства учится в полиграфическом техникуме, активно участвует в общественной работе.

— Она является примером для всего коллектива, — говорит начальник цеха И. Зиняев. — Н. Веряева — депутат районного Совета. Особую заботу она проявляет об инвалидах Великой Отечественной войны.

НА СНИМКЕ: Н. Веряева (слева) ведет прием избирателей.

Текст и фото

А. Губайдуллина.

ВЕЧЕРА ВОПРОСОВ И ОТВЕТОВ

состоялись на днях в махалля им. Карла Маркса, Фирдоуси и Обод Кировского района.

Перед жителями махалля выступили прокурор района А. Мухиддинов, председатель народного суда Кировского района А. Азизходжаев, начальник районного отдела внутренних дел Н. Вахидов. Они рассказали о Постановлении ЦК КПСС «О мерах по усилению борьбы против пьянства и алкоголизма», прокомментировали положения соответствующего Указа Президиума Верховного Совета Узбекской ССР, ответили на многочисленные вопросы собравшихся.

Подготовлен отряд специалистов

СОСТОЯЛСЯ второй выпуск слушателей ташкентского городского университета НОТ. 94 человека прослушали курс по научной организации труда на трех отделениях, которые функционировали на заводах, — химико-фармацевтическом, холодильников и «Подъемника».

Занятия в университете проходили по программе, включающей такие важнейшие вопросы производства, как организация и обслуживание рабочих мест, рациональные формы разделения и кооперации труда, материальное и моральное стимулирование, внедрение передовых методов труда, режим труда и отдыха.

Разбирались также психологические и физиологические аспекты организации труда, производственной эстетики и культуры производства, а также вопросы конкретной социологии. Большое внимание уделялось изучению методики планирования и расчета экономической эффективности мероприятий НОТ.

Вся организационная и учебно-методическая деятельность осуществлялась советом университета, в который входили работники Ташкентского горкома партии, Института научно-технической информации и пропаганды Госплана УзССР, Республиканского совета научно-технических обществ. Лекции читали квалифицированные специалисты проектных и конструкторских организаций, институтов текстильной и легкой промышленности и народного хозяйства.

Особенно содержательными и практически ценными были занятия, проведенные заведующим отделом НОТ бюро экономики промышленности при Госплане УзССР В. Вайсбрудом, начальником лаборатории НОТ ГПКТБМ В. Звонаревым, заведующим кафедрой НОТ института народного хозяйства Ш. Юлдашевым, профессором института текстильной и легкой промышленности А. Худковским. Лекции сопровождались демонстрацией схем, диаграмм, фотографий, кинофильмов.

Слушатели имели возможность познакомиться с методическими материалами и наиболее удачными планами НОТ.

Общественный университет НОТ явился действенной формой расширения знаний инженерно-технических работников и служащих заводов, повышения их производственной активности. Навыки, полученные в процессе учебы, помогут им в разработке и внедрении мероприятий НОТ на производстве.

Заслуживают внимания и некоторые рефераты слушателей. В основу их легли обобщения методической литературы, опыта новаторов производства и собственные наблюдения и исследования. Они уже имеют существенное практическое значение.

Вот, скажем, реферат, написанный работниками химико-фармацевтического завода, — «Улучшение и оздоровление условий труда в фитохимическом цехе». В нем представлен перечень мероприятий, внедрение которых будет способствовать улучшению условий труда, даст значительную экономическую эффективность. Авторы реферата — начальник цеха А. Латыпов, заместитель начальника цеха А. Нурмухамедов, мастера А. Маджидов, Ш. Мавлянова, Н. Газиева и старший инженер Т. Турсуноджаев. В проекте разработаны интерьер цеха и комнаты отдыха, чертежи на различные приспособления.

«Техническая эстетика и культура производства» — такую тему довольно обстоятельно разработали слушатели университета НОТ завода «Подъемник». Реферат проиллюстрирован фотографиями, снабжен чертежами.

М. СМОЛЬНИКОВ,
инструктор горкома партии.

ВНИМАНИЕ: ИНТЕРЕСНЫЙ ОПЫТ!

Вычисляем... ответственность

В отдел научной организации труда завода «Ташкенткабель» начали приходить письма со всех концов страны, поступили запросы из ГДР и Болгарии. «Эксперимент только начался, — отвечали кабельщики. — Нужно подождать хотя бы год...».

И вот год минул. Система непрерывного контроля исполнительности управленческого персонала вполне оправдала себя.

Инженер заводского отдела НОТ З. Насриддинходжаев и директор предприятия кандидат экономических наук Х. Алимов вывели формулу, с помощью которой можно оценивать такие качества работника, как добросовестность, дисциплинированность, компетентность.

Проследим, как же применяют эту формулу на заводе «Ташкенткабель».

В отделе комплексного плана развития завода инженеру вручили карточку: «Фамилия — В. Семенов. Должность — главный механик. Задание — приобрести крутильную машину для цеха силовых и контрольных кабелей. Срок — 30 марта». Отрывная половина этой карточки с распиской исполнителя заняла место в особой картотеке — в гнезде, над которым стояла дата: 30 марта.

К назначенному дню В. Семенов возвратил карточку в отдел комплексного плана с визой начальника цеха В. Андронова: машина приобретена. На всю работу отводилось 89 календарных дней. Выполнена она именно за 89 дней. Делим первое число на второе, получаем единицу. Это и есть коэффициент ответственности инженера Семенова при выполнении данного поручения.

Стоят в картотеках корешки карточек, ожидая своей «пары» — сигнала, что инженер или техник выполнил порученное дело. В конце месяца все парные карточки соберут и передадут на счетно-перфорационные машины.

И тут выяснится, что, к примеру, начальник отдела капитального строительства В. Шамаев из шести полученных в мае заданий выполнил лишь четыре. А вот «бытовку» в одном из цехов он вовремя не благоустроил, дополнительный сварочный пост не установил. Среднемесячный коэффициент ответственности у него уже не единица, а только 0,64. Отдел труда и зарплаты вынужден у этого работника соответствующий процент премии. А премия — весомая статья в бюджете заводского специалиста. Она может достигать половины оклада. Тут уж поневоле задумаешься: нужно или добросовестно работать, или расплачиваться за недисциплинированность из собственного кармана.

Проследим за дальнейшей судьбой крутильной машины, приобретенной заводом. Не зря карточку, выданную главному механику, подписывал начальник цеха. Именно он, как это предусмотрено комплексным планом, должен выдать эстафету»: ему предстояло до 15 апреля подготовить чертежи фундамента. Но вот отдел капитального строительства заверяет, что чертежи ему переданы. И опять карточка — до 5 мая сделать фундамент. Точно в срок на ней появилась виза очередного исполнителя, которому предстояло монтировать машину. Сейчас агрегат уже установлен, и карточку получил главный энергетик В. Загуменов, который должен завершить электромонтаж.

Сотни повседневных инженерно-технических задач, которые решаются на заводе, проходят такие этапы контроля. Это своего рода саморегулирующая система: каждый последующий исполнитель контролирует предыдущего. По картотеке всегда видно, кто тормозит выполнение работы. В случае задержки карточку-задание вышлют уже на имя того руководителя, под чьим началом нерадивый работник. Но таких ситуаций на «Ташкенткабеле» давно не было.

Все 80 инженеров, техников и мастеров завода находятся в «сфере влияния» коэффициента ответственности. Поручения им поступают по нескольким строго ограниченным каналам. С одним из них мы уже знакомы — это комплексный план развития завода, где вся пятилетка расписана буквально по дням. Кроме того, по предложению отдела НОТ издан график оперативно-производственной работы. Каждый месяц на заводе бывает 15 обычных совещаний — балансовая комиссия, техсовет, советы по качеству, по строительству, технике безопасности, снабжению и сбыту и так далее. Круг их участников четко установлен, назначены ответственные секретари, которые ведут протоколы и заполняют карточки-задания, а дальше тот же путь — картотеки во всех цехах и отделах, ежемесячный машинный обсчет коэффициентов ответственности, табулограмма для отдела труда и зарплаты...

Что же все это дало?

...Год семидесятый, накануне внедрения коэффициентов ответственности. Планировалось 189 оргтехмероприятий, внедрено — 172, или 92 процента.

Год семьдесят первый. Управленческий персонал на заводе сократился, тем не менее запланировано 219 мероприятий, внедрено 211, или 96,5 процента. Экономическая эффективность проведенных мер возросла в пять раз и составила полтора миллиона рублей.

В начале прошлого года, впервые подсчитав среднезаводской коэффициент ответственности инженерно-технических работников, готовцы схватились за головы: 0,44! А сейчас — 0,95. Несвоевременное выполнение задания превратилось в «ЧП».

— Впервые за многие годы мы «распрощались» с хроническим невыполнением плана по ассортименту, — говорит директор предприятия Х. Алимов. — Думается, что этот успех принесла система непрерывного контроля. Ведь, кроме проверки исполнения, у нас ничего не изменилось.

...На третьем этаже нового здания, где скоро разместится отдел АСУ «Ташкенткабеля», идет монтаж кондиционеров. Молчаливо ожидают «холодного ветра» железные шкафы ЭВМ «Минск-32». Инженер З. Насриддинходжаев, аспирант Института кибернетики Академии наук Узбекистана, разворачивает бумажную «простыню» — список задач для машины.

— Конечно, она будет и коэффициенты считать. Но есть дела интересней. Скажем, разработать объективные сроки выполнения «типовых» заданий. Чтобы не говорили потом: для этой работы мне мало недели, надо бы три. Или вот мы выяснили, что несколько инженеров за целый год не получали ни одной карточки. Значит, им не давалось оперативных поручений. Машина может ответить на вопрос, нужны ли вообще их должности? Есть работники, которые одни задания выполняют хорошо, а с другими не справляются. Изучив их коэффициенты ответственности, можно подыскать пост, где человек будет трудиться с наибольшей отдачей. А возьмем тех, у кого коэффициенты ответственности больше единицы, кто выполняет порученное дело досрочно. Сейчас мы им увеличиваем премии. Но ведь они — наиболее умелые, инициативные, дисциплинированные специалисты. Значит — это резерв для выдвижения. Словом, на машине можно «вычислять» и оптимальную кадровую политику.

Эксперимент продолжается. «Картотеки ответственности» уже появились на многих предприятиях Узбекистана. Они есть на «Ташсельмаше», на Самаркандском суперфосфатном, Алмалыкском горно-металлургическом комбинате и других предприятиях республики.

Ю. КРУЖИЛИН,
корр. ТАСС.
г. Ташкент.

ПО СОЮЗНЫМ РЕСПУБЛИКАМ

Новостройка текстильной индустрии

Термопольский хлопчатобумажный комбинат на Украине — одна из важнейших строек девятой пятилетки.

Предприятие еще строится, а его цехи, оснащенные передовой техникой, в этом году дадут около 100 миллионов погонных метров суровых тканей, тысячи тонн пряжи. В конце пятилетки на 6 тысячах ткацких станков при двусменной работе будет производиться ежегодно более 100 миллионов погонных метров готовых тканей.

Сейчас на предприятии работают 8 тысяч человек. В дальнейшем число работающих почти удвоится.

В адрес Термопольского хлопчатобумажного комбината со всех концов страны идут грузы — строительные материалы, технологическое оборудование. Монтировать оборудование местным специалистам помогают их коллеги, прибывшие из Москвы и Казахстана, с Урала и Дальнего Востока.

К концу пятилетки закончится сооружение отделочного корпуса. С вводом его в строй на комбинате будет создан полный комплекс производства и отделки тканей.

НА СНИМКЕ: в прядильном цехе Термопольского хлопчатобумажного комбината в Украинской ССР.

Фото Б. Криштула.

(АПН).

ПОПУЛЯРНО О СОВЕТСКОМ ПРАВЕ

Комитет по печати при Совете Министров СССР и Министерство юстиции СССР объявили конкурс на создание научно-популярной книги «Основы знаний о Советском государстве и праве». Цель конкурса: в соответствии с выдвинутыми XXIV съездом КПСС задачами улучшения правового воспитания трудящихся обеспечить их книгами, широко пропагандирующими знания о Советском государстве и праве. Книги эти должны быть рассчитаны на массового читателя и в доступной форме дать представление об основных положениях марксистско-ленинского учения о государстве и праве, о сущности его развития, его задачах и функциях в строительстве социализма и коммунизма.

Участники конкурса, которыми могут быть как отдельные авторы, так и коллективы, представляют рукописи жюри конкурса не позднее первого июня 1973 года.

(ТАСС).

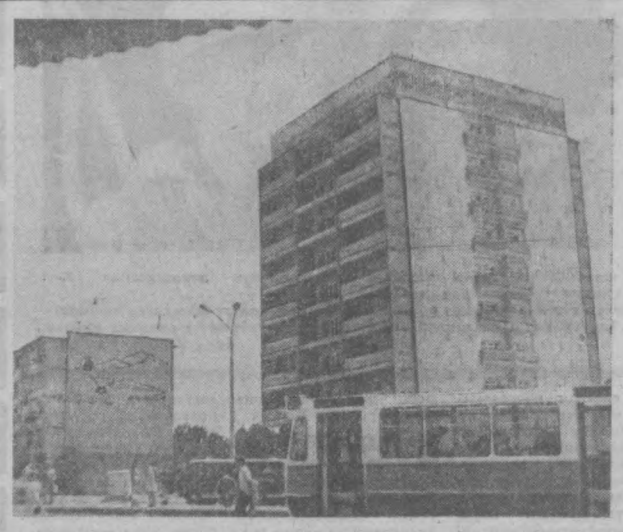

Ташкент сегодня. Этот девятиэтажный жилой дом вырос на пересечении улицы Высоковольтной и Луначарского шоссе. Сейчас строители заканчивают здесь отделочные работы.

Фото М. Нуритдинова.

МАРШРУТ ИРРИГАТОРОВ — ПУСТЫНЯ

Еще один механизированный отряд подключился к строительству ульяновского канала в Каршинской степи. Сюда дополнительно переброшено двадцать бульдозеров и четыре экскаватора управления «Узглавводстрой». Это позволит ускорить прокладку 105-километрового канала и уже к концу этого года привести живительную влагу в маловодные районы Кашкадарьинской области.

Теперь на трассе будущей искусственной реки выемку грунта ведут более ста механизмов. Они растянулись цепочкой на многие километры в знойной степи. А на отдельных, самых трудных участках русло канала прокладывают взрывники. Сейчас на счету управления «Каршистрой» и Ташкентского специализированного управления треста «Союзвзрывпром» — 3,5 миллиона кубометров вынутого грунта.

(УзТАГ).

ПИСЬМО В РЕДАКЦИЮ

„Шодлик" приносит огорчение

С трудом приобретена ткань красивого синего цвета, с металлической нитью. Так где же сшить из нее платье? Конечно, в ателье «Шодлик». Звучное название, красивое здание, современный интерьер. Выбран фасон из принесенного кем-то журнала, сняты мерки, оплачен заказ и выписана квитанция за № 014893, где указано, что работа будет выполнена 14 апреля. На первую примерку любезно просят прийти через 10 дней, т. е. 1 апреля.

Пришла, примерила, но не вижу даже контуров выбранного фасона. Рекомендуют прийти на вторую примерку снова через десять дней и захватить с собой пуговицы. Подумала, что это апрельский розыгрыш, но нет, говорят со мной вполне серьезно. В магазинах подходящих пуговиц не оказалось, мастерские их не изготовляют.

Потеряв надежду отыскать пуговицы, еду 12 мая на вторую примерку. В 12 часов 15 минут диспетчера уже нет на рабочем месте, хотя перерыв на обед с 13 часов. В следующий раз удалось приехать лишь к 1 июня. Среди подготовленных к примерке моего платья не оказалось, не было его и среди готовой продукции. И лишь после четырехчасового ленивого поиска оно обнаружилось в столе у швеи Макаровской. Поиск намного был бы сокращен, если при выдаче квитанции к ней прикрепили бы образец моей ткани.

Снова никаких контуров желанного фасона. Правда, закройщица Пак любезно обещает изготовить подходящие пуговицы в ателье, вшить замок и предлагает прийти за готовым платьем к 10 июня.

Учтя опыт предыдущих трех посещений, решила приехать позже и явилась 13 июля. Наконец, слышу желанную фразу: «Ваше платье готово!». Иду в примерочную, но надеть платье не могу: забыли вшить замок и пуговицы. Диспетчер советует мне купить и принести замок и обещает выдать через пятнадцать минут готовое платье, правда, без пуговиц. Она даже любезно подсказала адрес ближайшего магазина, где продают замки.

Но самое трудное было впереди. Купленный замок никто не хотел вшить, поскольку швея Макаровская в отпуске, а закройщица Пак больна. Переговоры с участием нескольких работников ателье длились больше часа, а замок оставался в руках у диспетчера. Энтузиастов не находилось. И мне оставалось только попросить книгу жалоб. Диспетчер направила меня к кассиру. Кассир ответила, что книга у директора. Директор уехал в филиал ателье, и мне предложили ждать его.

Потеряв три часа, вынуждена была покинуть современное ателье высшего класса с красивым названием «Шодлик», что в переводе радость. На прощание дали номер телефона с тем, чтобы узнавала, когда выйдет на работу закройщица Пак, вернется из отпуска мастер Макаровская, и, «если не уйдет в отпуск Пак», то смогу приехать на (уже не помню какую) примерку за прошедшие четыре месяца.

Т. КУЗНЕЦОВА.

По следам неопубликованных писем

Почему не выплачена 13-я зарплата

На календаре — вторая половина 1972 года, а в редакцию все еще идут письма с вопросом: почему отдельным работникам не выплачена 13-я зарплата по итогам производственно-хозяйственной деятельности предприятий за 1971 год?

Вот пишет рабочая кирпичного заводоуправления № 5 В. Филатова:

«В КЗУ-5 была 13-я зарплата за 1971 год, а меня не включили в список на поощрение, не выдали 13-ю зарплату. Прошу объяснить: имею ли я право на получение этой зарплаты?».

В. Филатова поступила на работу в пятое кирпичное заводоуправление 11 июля 1970 года. 11 декабря 1971 года уволилась по собственному желанию.

Таким образом, В. Филатова не проработала на предприятии полный 1971 год. А в соответствии с действующим в управлении Положением «лицам, уволенным в течение года по собственному желанию, вознаграждение по итогам года (13-я зарплата) не выплачивается».

Вот письмо иного характера:

«С 20 апреля по 5 мая 1972 г., — пишет К. Слепова, контролер 1-го цеха агрегатного завода, — я была на больничном листе. Не вышла на работу 6 мая, так как не знала, что этот день рабочий. А 29 мая я работала за 6 мая.

Так почему меня заказали дважды: сняли 25 процентов 13-й зарплаты и 25 процентов премии за май?».

Как показало расследование, 6 мая 1972 года К. Слепова действительно не вышла на работу, совершила прогул.

Что касается утверждения, что 29 мая контролер трудилась за 6 мая, то подобные «отработки» задним числом недопустимы на производстве, к тому же 29 мая был понедельник, то есть обычный рабочий день.

В связи с поданным заявлением К. Слеповой 6 июня состоялось заседание заводской комиссии по трудовым спорам под председательством сверловщицы А. Сусоевой.

Члены комиссии отметили, что ссылка К. Слеповой на то, что она не знала, является ли 6 мая рабочим днем, несостоятельна. Работница обязана была выяснить этот вопрос. А сделать это просто: живет она в заводском доме.

Комиссия признала: невыход 6 мая на работу К. Слеповой считать прогулом. А наказание, согласно действующих на заводе положений, считать правильным (с нее снята часть премии за май — месяц, когда был совершен прогул. А прогулявшие хотя бы один день в течение года также лишаются определенного размера вознаграждения по итогам годовой хозяйственной деятельности предприятия).

Как видим, письма разные, но в обоих случаях сами действия работниц повлекли за собой неприятные для них последствия.

И зашумят дубовые и тополиные рощи

По генеральному плану реконструкции и благоустройства Ташкента предусматривается сделать наш город образцовым по чистоте и порядку. Проезжая в эти дни по четвертому маршруту трамвая, видишь: на углу проспекта Дружбы народов и улицы имени 9-го Января благоустроители занимаются своим делом — ковш экскаватора вгрызается в землю, деловито снуют самосвалы — идет расчистка площадки под будущий сквер.

Подобную же картину немного раньше можно было наблюдать возле кинотеатра имени 50-летия Ташсовета по улице Катартал на Чиланзаре и в других местах.

Наш корреспондент попросил прокомментировать ход благоустроительных работ по разбивке новых парков и скверов в городе начальника отдела озеленения Главного управления благоустройства Ташгорисполкома Веру Ивановну Наруцкую.

— Сейчас наши благоустроители ведут работы по разбивке трех скверов, которые предусмотрены планом озеленения. Это территория будущего парка возле кинотеатра «50 лет Ташсовета», сквер по улице Узбекистанской и сквер на углу проспекта Дружбы народов и улицы 9-го Января.

В связи с окончанием застройки между 5 и 6 кварталами Чиланзара территорию возле кинотеатра площадью в 5 гектаров решено сделать парком. Это будет дубовая и чинаровая роща. С наступлением осеннего посадочного периода на этом участке мы высадим 1.000 деревьев 12-летнего возраста. Дубы и чинары будут пересажены из питомника с хорошо развитой корневой системой и родной почвой. Спустя 5—6 лет на Катартале зашумит лиственной прекрасная роща. И нет сомнения в том, что это место будет любимо жителями прилегающих кварталов. Этот участок очень выгоден и с эстетической точки зрения — прекрасный обзор. Роща хорошо впишется в панораму многоэтажных домов прилегающих кварталов. А зона вокруг здания кинотеатра непосредственно будет представлять зеленый композиционный ансамбль, составленный из декоративных деревьев и кустарников, контрастных по колориту листвы, формам кроны, окраске коры. Здесь мы высадим вечнозеленые хвойные и цветущие породы. Будут и красиво оформленные боскеты живой изгороди, и цветники, и асфальтированные дорожки, и скамейки: все то, без чего немыслим сквер. В настоящее время на этом участке подготовлен фронт работ для озеленителей — территория расчищена, собран и вывезен строительный мусор, по всей площади насыпан верхний слой плодородной почвы. Весь участок будущей рощи запитан арычной водой.

— К празднику Октября сдадим в строй действующих сквер по улице Узбекистанской. Площадь его — это частица детского парка и освободившаяся прилегающая территория после сноса старых строений. Со временем строители воздвигнут здесь выставочный павильон Союза художников Узбекистана, а пока мы ведем земляные работы, приводим в порядок старые насаждения, делаем газоны. Подчистили и сформовали кроны старых деревьев, новые пешеходные дорожки будут связаны с главным входом в парк. Скамейки и освещение появятся перед открытием сквера. Сейчас мы ведем спор о заборе, который стоит вдоль улицы. Озеленители за то, чтобы его снести, но некоторые организации против сноса. И вопрос этот пока не решен.

Что касается рощи в полтора гектара на углу улицы имени 9-е Января и проспекта Дружбы народов напротив стадиона «Пахтакор», то это пока просто пустырь, образовавшийся после сноса старых домов. Роща, что мы здесь разобьем, — временная, на 5—7 лет. Поэтому осенью мы засадим ее быстрорастущими тополями, засеем травами — люцерной и райграсом. На этом участке трудный рельеф — крутой склон. И благоустроителям предстоит вывезти отсюда семь тысяч кубов земли, чтобы планировка была более удачной, а низину рощи мы террасируем. Ну, и, конечно же, проложим дорожки и подведем сюда освещение и арычную сеть.

— Вера Ивановна, а каковы планы озеленителей на осень в масштабах города?

— Осенний посадочный период мы думаем сделать массовым. В озеленении примут активное участие предприятия и организации, школы и население города. Сейчас нами принимаются меры к заготовке семян и саженцев. Их нам поставят питомники Казахстана, лесхозы нашей республики, институт имени Шредера, наши питомники и другие организации. По плану-заданию будет высажено около 4 миллионов деревьев и саженцев, около 3 миллионов корней и клубней многолетних и разноцветущих цветов, засеяно около 50 гектаров газонов.

Новости НАУКИ и ТЕХНИКИ

Сообщают корреспонденты ТАСС и «Вечернего Ташкента»

Механический линтоснимательь

Хлопковый линт — ценнейшее сырье, необходимое для производства многих видов продукции. При снятии его с семян применяется так называемый айрохимический метод с использованием дорогих кислот. Поэтому и сам процесс очень недешев.

Ученые Института электроники АН УзССР под руководством академика У. А. Арифова разработали механический метод очистки семян от линта и создали первый в стране линтоочиститель, работающий по этому принципу, который оказался в 5 раз дешевле айрохимического и дал огромный экономический эффект. Более того, внедрение нового метода даст по Союзу дополнительно 140 тысяч тонн чистого линта в год.

Новая машина рекомендована в серийное производство. Решено изготовить первые их 20 батарей, в которые войдут 120 машин.

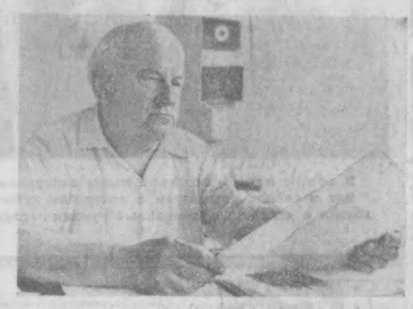

Эффективный катализатор

Начальные буквы трех городов — Киева, Северодонецка и Невинномысска — составили название нового эффективного катализатора для получения водорода из природного газа. Выпуск «КСН» и его применение — заслуга северодонецких и невинномысских химиков, а «рецепт» этого ускорителя реакций предложили ученые Института газа Академии наук Украины.

...Кандидат химических наук Н. П. Галенко достает из шкафа стеклянные сосуды с серыми гранулами.

— Исследования показали, что «работоспособность» катализатора зависит от доз его компонентов, режима их термической обработки и состава добавок, — говорит Надежда Павловна. — В качестве примесей для «КСН» мы использовали нефтяной кокс. Он имеет частицы различной величины. Выгорая при обжиге гранул, «зерна» кокса образуют в них многочисленные и неодинаковые поры. Такая структура катализатора увеличивает поверхность его контакта с газами при реакциях.

До последнего времени на Невинномысском химическом комбинате использовали дорогостоящие импортные катализаторы. После освоения «КСН» процесс получения водорода из природного газа будет вестись на отечественных продуктах. Производственные эксперименты показали, что катализатор «КСН» обладает большой прочностью, устойчивостью к резким перепадам температур, работает в полтора раза дольше зарубежных. Специалисты полагают, что широкое внедрение отечественных катализаторов на предприятиях страны позволит заметно снизить стоимость водорода, необходимого для производства азотных удобрений и синтеза многих других веществ.

В. КУКОВАЛЬСКИЙ.
Киев.

СТАРЕЙШИЙ НАУЧНЫЙ ЦЕНТР

Институт астрономии Академии наук УзССР — один из старейших в стране. Через два года он отметит свой 100-летний юбилей. Коллектив его ведет большую научно-исследовательскую работу по изучению небесных тел и космоса. Ученые института поддерживают тесные связи со многими астрономическими центрами страны и мира. Руководит институтом известный советский астроном, заслуженный деятель науки УзССР, доктор физико-математических наук, профессор Владимир Петрович Щеглов. За 40 лет научной деятельности он воспитал десятки учеников. К 100-летнему юбилею института здесь готовятся к изданию интересные научные труды, создан музей, где экспонируются самые старинные приборы и аппараты.

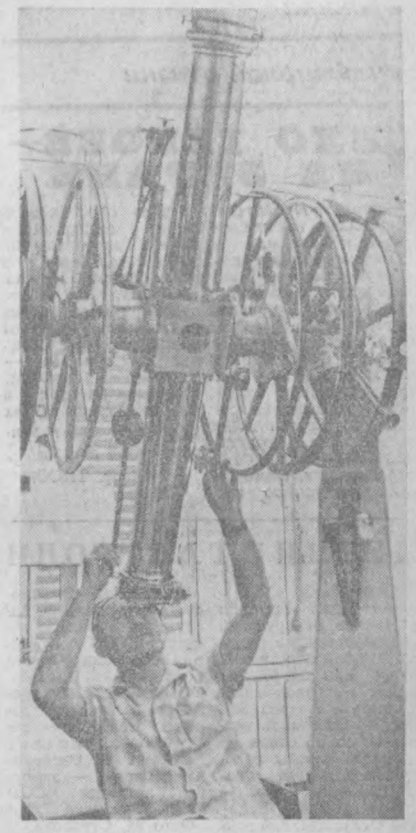

НА СНИМКАХ: В. П. Щеглов за работой (вверху слева).

Так выглядит здание института, построенное под непосредственным руководством ученых (внизу).

Один из учеников Щеглова — кандидат физико-технических наук О. Турсунов у телескопа.

Фото М. Нуритдинова.

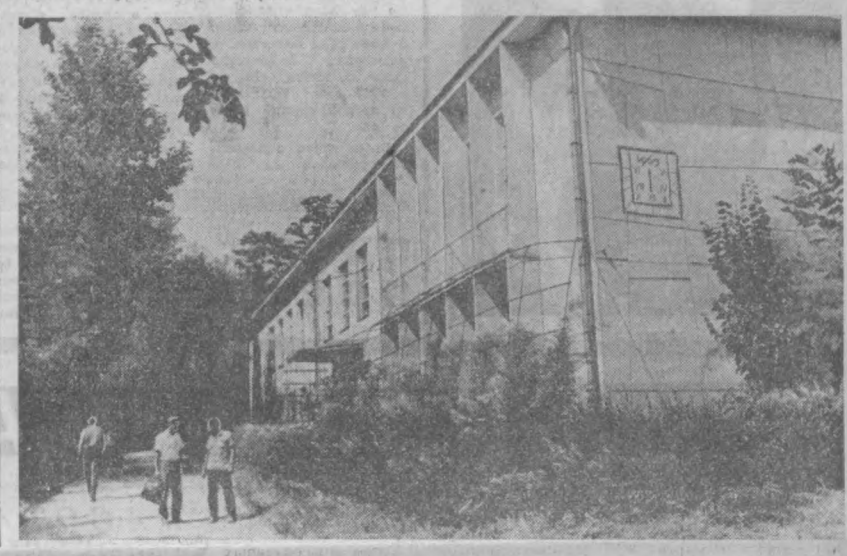

Справочное бюро Вечернего Ташкента

Л. ХАН (Ташкентская область, Среднечирчикский район, ухуса Кирова, участок «Большевик»): Укажите адреса книжных магазинов Ташкента и других городов страны, где можно заказать книги по почте.

ОТВЕТ. Вот адреса магазинов «Книга — почтой».

480015. Алма-Ата, ул. Жарокова, 104 а; 744000. Ашхабад, ул. Хивинская, 1, Центральный магазин «Книга—почтой»; 370117. Баку, ул. Наталаи, 8, № 56; 656052. Барнаул, ул. Северо-Западная, 141, № 6; 232000. Вильнюс, ул. Людо Гирос, 22; 690037. Владивосток, ул. Патриса Лумумбы, 69, № 27; 375209. Ереван, ул. Кирова, 19; 420084. Казань, ул. Куйбышева, 3, № 13. Научно-техническая литература; 233000. Каунас, Лайсвес Аллея, 30, № 4; 252117. Киев, ул. Попудренко, 20, Республиканский магазин «Книга—почтой»; 277012. Кишинев, ул. Фрунзе, 65. Республиканский магазин «Книга — почтой»; 660021. Красноярск, ул. К. Маркса, 55, «Планета»; 443001. Куйбышев (обл.), ул. Садовая, 285, № 21; 191186. Ленинград, Невский проспект, 28, № 1, «Дом книги»; 191186. Ленинград, Лятейный проспект, 64, № 5, «Техническая книга»; 220050. Минск, Ленинский проспект, 19. Центральный книжный магазин; 220005. Минск, Ленинский проспект, 48, № 13. «Научно-техническая книга»; 173001. Новгород, ул. Горького, 3, № 3; 630091. Новосибирск, Красный проспект, 60. Научно-техническая литература; 270026. Одесса, ул. Дерибасовская, 27, «Дом книги»; 226024. Рига, ул. Квелес, 15; 410600. Саратов, ул. Братиславская, 81. Облкнигторг; 620151. Свердловск, ул. Малышева, 37, № 1; 700122. Ташкент, ул. Волгоградская, 10-а. Республиканский магазин «Книга—почтой»; 380029. Тбилиси, ул. Камо, 18; 450075. Уфа, Башкирская АССР, пр. Октября, 129, № 14; 720007. Фрунзе, ул. Леваневского, 2; 310001. Харьков, ул. Свердлова, 37, № 3; 454000. Челябинск, Троицкий тракт, магазин «Книга—почтой»; 672078. Чита-центр, ул. Калинина, 58, «Дом книги»; 693008. Южно-Сахалинск, ул. Ленина, 299, 677007. Якутск, проспект Ленина, 38-б.

Находки, открытия

ПОРТРЕТ С ТАИНСТВЕННОЙ «БИОГРАФИЕЙ»

Ученые и поныне ищут разгадку происхождения и авторства первого портрета А. С. Пушкина. Это изображение поэта, знакомое каждому с детства, впервые появилось 150 лет назад в первом издании поэмы «Кавказский пленник».

По новейшей версии, выдвинутой московским искусствоведом Л. Певзнер, автором наброска портрета был Орест Кипренский, а «дорисовал» его Карл Брюллов. Исследовательница строит свою гипотезу на основе изучения сохранившегося в альбоме С. Д. Пономаревой (из коллекции Пушкинского дома в Ленинграде) рисунка «Портрет мальчика», в чертах которого есть сходство с первым пушкинским портретом.

По этой версии, рисунок работы Брюллова был промежуточным звеном между рисунком Кипренского и гравюрой Егора Гейтмана, приложенной к «Кавказскому пленнику».

Некоторые ученые предполагают, что автором портрета был друг семьи Пушкиных Ксавье де Местр, другие считают, что Брюллов выполнил рисунок «по памяти», третьи приписывают его лицейскому учителю рисования Чирикову...

Множество сомнений вызывает и возраст изображенного здесь Пушкина: совсем ли это мальчик, еще до лицея; подросток ли 12—14 лет; или юноша в годы перед первой ссылкой?

Словом, впереди у искусствоведов немало поисков разгадки тайны.

А. МАЛАФЕЕВ,
корр. ТАСС.

Москва.

С ПОМОЩЬЮ ДРУЗЕЙ

Автоматические машины для намотки пряжи, впервые установленные на Алма-Атинском хлопчатобумажном комбинате, освободили мотальщиц от связывания нитей вручную. Новая техника, изготовленная заводом «Таджиктекстильмаш», заметно повышает производительность труда работниц.

За пятилетку текстильная промышленность Казахстана почти удвоит выпуск тканей.

Алма-Ата.

МАЛЫЕ ДА ОТЛИЧНЫЕ

Государственный Знак качества присвоен электрощеткам «ЭГ-17», которые выпускаются на елецком заводе «Прожекторные угли». Эти крохотные детали используются в моторчиках электробритв.

На предприятии применили новую технологию изготовления щеток. В состав, из которого они прессуются, добавили графит и некоторые другие компоненты. Это значительно повысило прочность изделий. Гарантийный срок их работы увеличен теперь до 120 часов вместо ста по существующей норме.

Коллектив завода отправил потребителям свыше тринадцати миллионов электрощеток — значительно больше запланированного. Столько же будет выпущено и в текущем полугодии.

Елец.

Липецкая область.

Со всех концов планеты

Сообщают корреспонденты ТАСС и АПН

ЗЕЛЕНЫЙ ПОЯС ВАРШАВЫ

ВАРШАВА. «Каждому жилому району — свой зеленый пояс!». С таким призывом обратились к варшавянам районные комитеты охраны природы, координирующие кампанию осенних посадок леса в городе. По количеству зелени на одного жителя города Варшава уже сейчас считается одной из самых зеленых столиц Европы. Сейчас в городе и его окрестностях насчитывается свыше шести тысяч гектаров лесов и парков, что составляет почти 15 процентов «Большой Варшавы». С каждым годом зеленый пояс вокруг Варшавы становится все шире. Нынешней осенью активное участие в посадках примут коллективы промышленных предприятий, находящихся в черте города. Их задача — создать плотные зеленые заслоны, отделяющие предприятия от жилых районов.

На службе полеводов

ПРАГА. Куропатка и фазаны, которые всегда были желанным трофеем чешских охотников, находятся ныне под их надежной охраной. Местные специалисты сельского хозяйства подсчитали, что эти птицы за год уничтожают около 30 млн. кг вредных насекомых и семян сорных трав. Это означает, что они сберегают полеводам 300 млн. крон.

Охотничьи хозяйства ежегодно сохраняют жизнь 60—80 тысячам куропаток, перемещая гнезда с отложенными яйцами со скошенных полей в искусственные питомники, а потом выпуская подросших птиц на поля. Большим вниманием и заботой охотников окружены также 24 заповедника на территории Чешской Социалистической Республики, где на общей площади почти 10 тыс. гектаров выращивается 1.200.000 фазанов.

БЕЗРАБОТИЦА В АНГЛИИ

ЛОНДОН. Безработица на Британских островах продолжает неуклонно расти. Согласно данным министерства по вопросам занятости и производительности труда, число безработных сейчас составляет 868.196 человек. Только за последний месяц около 30.000 трудящихся лишились работы и оказались выброшенными на улицу.

Здесь ожидают, что армия безработных будет расти в связи с закрытием ряда предприятий и увеличением числа молодых специалистов, не могущих устроиться на работу.

Рост безработицы в Англии неразрывно связан с инфляцией и резким снижением жизненного уровня трудящихся, пишет сегодня «Морнинг стар».

ХИППИ БРЕЮТСЯ

КАМПАЛА. В последние дни самым ходовым товаром в столице Уганды стали бритвенные лезвия — бородатые подражатели заморским хиппи спешно брились. Специальным постановлением правительства, запрещающим в Уганде какие бы то ни было проявления этой заокеанской моды, длинноволосым и бородатым юнцам на приведение себя в порядок была дана неделя. Иностранцам же, не желающим подчиниться этому распоряжению, предлагалось немедленно покинуть страну.

Эти суровые меры против хиппи были приняты в связи с тем, что притом их в Уганду заметно возрос, особенно после того, как они были изгнаны из соседней Кении с репутацией наркоманов, занимающихся нелегальным ввозом и торговлей наркотиками. Неприлично одетые, с длинными сальными волосами, они появились на улицах Кампалы, но и здесь их ожидал холодный прием. «Нам не нужна эта праздно шатающаяся публика, — появились в газетах письма читателей. — Они дурно влияют на нашу молодежь».

Последите за собой, пожалуйста!

КОСМЕТИКА И СОЛНЦЕ

✦ Женщинам, которые хотят вернуться из отпуска загорелыми и посвежевшими, убедительно рекомендуем на это время расстаться с румянами, пудрой, краской для ресниц, лосьонами и одеколоном, обладающим резким запахом. Вместо этого — «естественная косметика»: как можно больше движения на свежем воздухе, солнечные, морские, речные, воздушные ванны (в разумных пропорциях) и лишь на вечер допустима светлая губная помада, соответствующая оттенку загара.

✦ Движение на свежем воздухе так же важно для организма, как ежедневный обед. Без движения кожа и мышцы стареют, становятся вялыми, дряблыми. Воспользуйтесь отпуском, чтобы побродить босиком по лесу или горячему песку на пляже. Это куда полезнее, чем просиживать часами, неподвижно склонившись над вышиванием или книжкой.

✦ Не следует часами «жариться» на пляже. Это может иметь одинаково неблагоприятные последствия и для здоровья, и для красоты. Главное, чтобы ваша кожа дышала свободно и приобрела здоровый, красивый оттенок.

✦ Лучше всего загорать рано утром или вечером, после 17 часов. В полдень, когда солнце в зените, советуем отдохнуть в тени. Первая в сезоне солнечная ванна не должна длиться более 10—15 минут, затем можно это время увеличить, но и к концу отпуска не советуем неподвижно лежать на солнце более получаса, лучше походите, поиграйте в волейбол, в бадминтон.

✦ Солнце и ветер очень высушивают кожу. Особенно быстро высыхает (а значит, покрывается морщинами) кожа у женщин среднего возраста. Советуем применять перед сном специальные увлажняющие кремы или накладывать обычный крем на влажное после умывания лицо.

Почин кенийских ученых

НАЙРОБИ. В кенийской столице создан институт африканских исследований. Его организаторы — молодые кенийские ученые-энтузиасты поставили своей целью изучение народного прикладного искусства, фольклора, этнографии и археологии страны. Институт уже организовал ряд этнографических экспедиций в глубинные районы Кении и провел интересные исследования. А археологическая экспедиция, возглавляемая известным ученым Л. Лики, удивившим мир сенсационными находками останков древнего человека, жившего, по оценке ученого, около трех миллионов лет назад, продолжает интенсивные раскопки в районе озера Рудольфа, где было сделано это открытие. У института много добровольных помощников — среди его активистов сотни школьников, уже передавших институту десятки ценных экспонатов.

Руководитель отдела материальной культуры института Ш. Себа, закончивший в свое время Ленинградский университет, в беседе с корреспондентом ТАСС сказал: «Очень много бесценных образцов народного искусства было уничтожено во времена английского колониального господства. Наш долг сегодня — сберечь для потомков то, что еще сохранилось».



Народные вооруженные силы освобождения Южного Вьетнама продолжают вести бои против сайгонских войск.

НА СНИМКЕ: минометный расчет патриотов обстреливает позиции противника.

Фото ВИА—ТАСС.

Трезвая оценка

Американские бизнесмены считают, что улучшение советско-американских отношений, создание советско-американской комиссии по вопросам торговли — это посаженное дерево, которое начнет приносить плоды. Конечно, предстоит преодолеть немало препятствий, но общее настроение делового мира соответствует эпитету «деловое».

В числе тех, кому стала хорошо знакомой дорога от Шереметьево до Смоленской площади, где расположено Министерство внешней торговли СССР, — Дональд Стингел, вице-президент компании «Сунинделл-Дресслер». Он побывал в советской столице уже семь раз, обговаривая условия участия в строительстве автомобильного завода на Каме. Его компания является частью корпорации «Пульман иннорпорейтед».

Многие помнят, конечно, «студебекеры» и «форды» военных лет. И по этой «старой памяти» я решил спросить об отношении к сотрудничеству между СССР и США президента фирмы «Студебекер Уортингтон иннорпорейтед» Лесли Уэлша и главу компании «Форд мотор» Генри Форда-второго. Оказалось, нет больше грузовиков-студебекеров. Другие времена — другая продукция. Сейчас компания выпускает разнообразное оборудование — генераторы, тормоза, фары, электрооборудование для автомобилей.

Лесли Уэлш рассказал, что фирма и сейчас ведет дела с Советским Союзом, поставляет, например, оборудование по производству автомобильных сигналов. Он высоко оценил итоги московских переговоров.

Генри Форд уезжал в Европу и не имел времени для беседы, но любезно прислал свою точку зрения в письменном виде, где подчеркнул: «Мы очень хотели бы торговать с русскими».

Генри Форд находится в «деловом поиске», подобно многим другим индустриальным королям США. Их общее настроение выразил Сайрус Итон-младший, президент компании «Тауэр интернэшнл», сын хорошо известного у нас бизнесмена и общественного деятеля Сайруса Итона. Он заявил: «Русские широко строят сейчас торговые центры, гостиницы, предприятия пищевой промышленности, и мы могли бы поставлять им соответствующее оборудование».

Деловое настроение бизнесменов относительно торговли с СССР разделяет большинство американцев. По данным последнего опроса общественного мнения службы Харриса, 82 процента американцев одобрили создание совместной комиссии по вопросам торговли.

Г. ГЕРАСИМОВ.
Нью-Йорк.

СЕЛО ГЕРОЕВ — НА ЭКРАНЕ

Новый документальный фильм, съемки которого завершили в Липецкой области операторы Ростовской киностудии, рассказывает о селе Двуречки, которое дало стране нескольких Героев Советского Союза. Уже 27 июня 1941 года Совинформбюро сообщило, что летчик-истребитель Сергей Литаврин сбил в воздушном бою немецкий бомбардировщик. Всего от огня воздушного аса погибло 19 фашистских стервятников. Сергей Гаврилович Литаврин стал первым в селе Героем Советского Союза.

Этого высокого звания были удостоены также еще трое здешних фронтовиков — Тимофей Присекин, Владимир Басинский и Степан Бахаев. Об их подвигах узнают зрители новой ленты.

(Корр. ТАСС).
Липецк.

ЛЕТНИЕ ГАСТРОЛИ

Спектаклем «Трибунал» начал гастроли в Москве Белорусский государственный академический театр имени Янки Купалы. Автор пьесы — белорусский драматург Андрей Макаенок. Спектакль рассказывает об одном из эпизодов борьбы белорусского народа против немецких оккупантов в период Великой Отечественной войны.

Постановка — В. Раевского, художник — заслуженный деятель искусств БССР А. Григорьянц, композитор — С. Кортес.

НА СНИМКЕ: сцена из спектакля. Терешко Колобок — заслуженный артист БССР Г. С. Овсянников, Полина — народная артистка БССР Г. К. Макарова.

Фото **М. Строкова.**
(Фотохроника ТАСС).





В летние месяцы особенно много экскурсантов посещает Музей прикладного искусства. Вот и сейчас посетители с интересом осматривают экспозиции — изделия золотошвейников, вышивки и чеканку, выполненные руками народных умельцев Узбекистана.

Фото **М. Нуритдинова.**

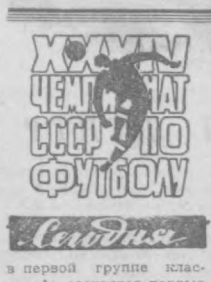

СОПЕРНИКИ „ПАХТАКОРА“

„Спартак“ (Орджоникидзе)

Сегодня

в первой группе класса «А» состоятся первые игры второго круга. Футбольный марафон продолжается.

Лидер турнира — «Пахтакор» принимает на своем поле спартаковцев Орджоникидзе. У этой команды давняя спортивная история. Основана еще в 1937 году. Не раз была чемпионом Северо-Осетинской АССР. В 1960 году включена в розыгрыш первенства СССР по классу «Б», а с 1967 года выступает во второй группе класса «А».

Взлет этого коллектива пришелся на 1969 год, когда спартаковцы были первыми в финальной пульке лучших команд второго эшелона. Но следующий сезон в высшей лиге оказался тяжелым для новичков. Правда, в их активе были тогда победы над киевским «Динамо» (3:2), столичным «Торпедо» (2:1) и с одинаковым счетом 4:1 над «Шахтером» (Донецк) и одесским «Черноморцем». Но это были игры, которые мало что в то время решали в судьбе «Спартака», и он оказался в I группе. Здесь в прошлом году северо-осетинские спортсмены сыграли не очень удачно и остались в середине турнирной таблицы.

Нынешний сезон футболисты Орджоникидзе начали неровно. В первом матче сделали ничью дома с донецким «Шахтером», во втором уступили торпедовцам «Кутаиси». Затем последовали победы над «Строителем» (Ашхабад) и «Пахтакором». И дальше успехи чередовались с неудачами. В итоге после первого круга осетинские футболисты идут лишь девятыми. У них семь побед, шесть ничьих и столько же поражений. Набрано 20 очков при соотношении мячей 23:22. Последний поединок с «Автомобилистом» спартаковцы завершили миром — 1:1.

В команде выступают такие довольно известные болельщикам футболисты, как вратари Борис Конфедерат и Владимир Олейник, защитник Альберт Плиев, нападающие Георгий Кайшаури и Назар Папелешвили.

Наставник «Спартака» — заслуженный мастер спорта, заслуженный тренер РСФСР Андрей Иванович Зазроев.

В прошлом году лучшим бомбардиром команды стал двадцатилетний форвард Игорь Зазроев, забивший 11 мячей.

До сегодняшнего матча пахтакоровцы трижды встречались со «Спартаком». Дважды побеждали ташкентцы, один раз футболисты Орджоникидзе. Общий счет мячей — 3:2 в их пользу.

Итак, четвертый поединок...

ЛЕТО, ОТДЫХ

ПЕРВЫЙ ПОЕЗД

От перрона Читинского вокзала отошел первый в нынешнем году экскурсионный поезд. Большая группа отпускников — учителя, врачи, работники автотранспорта и сельского хозяйства Забайкалья — выехала в путешествие. Их маршрут проходит через Омск, Смоленск, Минск, Брест, республики Прибалтики, Ленинград и Калининград. Запланирован отдых на Рижском взморье.

Чита. (Корр. ТАСС).

Хулиганству, пьянству, тунеядству — бой!

ДРУЗЬЯ ПО ПОХМЕЛЬЮ

Убийцей № 1 назвал алкоголизм доктор медицинских наук А. Качаев. И навряд ли найдется человек, который бы усомнился в справедливости такой оценки пьянства. Человек, пристрастившийся к спиртному, приводит к гибели прежде всего себя как специалиста, семьянина, друга, становится опасным для окружающих.

Шайдулин Фарид Хаитмулович, 1953 года рождения, образование 6 классов, проживал по улице Расковой, дом 33, работал слесарем в автобазе (АТК) «Средазнефтегазстроя».

«Проживал» и «работал» написаны в прошедшем времени не случайно: вот уже некоторое время Шайдулин числится в списке бывших работников автобазы, потому что в настоящее время осужден и пребывает в местах, не столь отдаленных. Что же привело его на скамью подсудимых? Виной всего явилась пьянка, к которой он пристрастился, едва только вступив на трудовой путь.

Падение Шайдулина началась, казалось бы, с малого: после работы «сбросился» с товарищами и выпил вина. Выпитого показалось маловато, и тут же, не отходя от магазина, добавили еще. Придя домой, он «повторил» все сначала, и, дойдя до известной степени опьянения, когда специалисты констатируют, что у пьяницы «сдерживающие центры отключены» и ему «море — по колено», он направился к женскому общежитию текстильного комбината, расположенному по улице Сафдеш. Там Шайдулин встретил своего знакомого, учинил с ним скандал и пытался избить его, но подоспевшие работники милиции вовремя остановили дебошира и препроводили его в отдел милиции. За этот хулиганский поступок Шайдулин вполне заслуженно был оштрафован и строго предупрежден. По месту работы Шайдулина был послан тревожный сигнал из милиции.

Через несколько дней после этого случая в позднее время возле того же общежития появился пьяный молодой человек и потребовал у вахтера вызвать его знакомую. Здесь, конечно, как и следовало ожидать, ночному гостю никто не обрадовался: его выслушали и вежливо попросили идти домой и не нарушать покой жителей. Но не тут-то было. Ночной гость на уговоры вахтера и жителей общежития покинуть его выдвигал не менее веские доводы о том, что он должен сейчас же видеть свою знакомую, и при этом сопровождал свои доводы «изысканными» выражениями.

Неизвестно, сколько бы еще безобразничал хулиган, если бы вовремя не прибыла на место происшествия подвижная милицейская группа. Когда работники милиции стали выяснять личность задержанного, то убедились, что возмутителем общественного спокойствия возле общежития является тот же пьяный Шайдулин.

Повторное хулиганство, совершенное с пренебрежением к нормам общежития, находящимся в пьяном виде Шайдулиным было справедливо расценено как общественно опасное. Поэтому, как и предусмотрено в этих случаях законом, на Шайдулина было возбуждено уголовное дело как на злостного хулигана и передано в народный суд Фрунзенского района. Так Шайдулин оказался в числе «бывших» слесарей вышеназванной автобазы.

В одной «упряжке» с Шайдулиным оказался и Николавцев Борис Иванович, 1924 года рождения, образование 6 классов, временно не работал. Проживал по улице 9 Января, дом 14, кв. 10, женат.

Будучи уволенным за систематическую пьянку с прежнего места работы, Николавцев вот уже более месяца ничем полезным не занимался и нигде не работал. Но это не мешало ему приходить домой поздно вечером в пьяном виде. Иногда его благосклонно сопровождал один из дружков, в которых у него не было недостатка.

В этот вечер, как и во многие другие, в семье Николавцева ждали главу семьи его жена и дочь. Внезапно в коридоре раздались грохот и шум, происхождение которых не вызывало сомнения у обитателей квартиры. Ввалившись в дверь, Николавцев тут же, не разуваясь, развалился на диване и потребовал спиртного. Видя, что его «не поняли», он состроил возмущенную физиономию, и присутствующие рядом домочадцы услышали длинный поток выражений, которых не сыскать ни в одном толковом словаре. Когда Николавцева попытались урезонить, пристыдить и потребовали прекратить безобразничать, он еще больше разошелся, и тут у него, как говорится, сдерживающие центры окончательно отключились: он схватил подвернувшийся под руку тяжелый стул и обрушил его на голову жены.

Гражданку Филатову — жену Николавцева — пришлось госпитализировать в больницу, где она пробыла около недели. Так Николавцев оказался на скамье подсудимых. И так печально переплелись судьбы Шайдулина и Николавцева, а виной всему пьянство, пристрастие к спиртному.

Пьянство нетерпимо, потому что оно опасно, и тем более если оно повлекло за собой преступление, приведшее к нанесению ущерба здоровья граждан.

Указ Президиума Верховного Совета УзССР от 29.VI.1972 года «О мерах по усилению борьбы против пьянства и алкоголизма» является своевременной мерой и грозным предупреждением тем, кто любит проводить время за распитием спиртного и горячительных напитков. Пьяницам и алкоголикам не будет никакого снисхождения, никаких поблажек.

С. ШУКУРДЖИЕВ.

Зам. редактора
В. П. ЕМЕЛЬЯНЦЕВ.

РЕКЛАМА и ОБЪЯВЛЕНИЯ

Театр

25 ИЮЛЯ

КОНЦЕРТНЫЙ ЗАЛ им. Я. М. СВЕРДЛОВА — **гастроли** Иркутского театра музыкальной комедии — **Принцесса цирка.**

26 ИЮЛЯ

КОНЦЕРТНЫЙ ЗАЛ им. Я. М. СВЕРДЛОВА — **гастроли** Иркутского театра музыкальной комедии — **Голубая мазурка.**

ГОСУДАРСТВЕННЫЙ РУССКИЙ ТЕАТР ЮНОГО ЗРИТЕЛЯ — **Пушкинские сказки.**

Кино

25 ИЮЛЯ

ЗИМНИЕ

Тайна фермы Мессе: «ДРУЖБА» (по нечетным часам), ДВОРЕЦ ИСКУССТВ, «50 ЛЕТ ТАШСОВЕТА», «30 ЛЕТ КОМСОМОЛА», «СПУТНИК» (днем и вечером).

Ференц Лист: «МОСКВА» (в 8 ч. 40 м. вечера), «ВОСТОК», «УЗБЕКИСТАН» (днем и вечером).

Кудесник за рулем: «МОСКВА» (в 7 ч. вечера), «КУКЧА», «25 ЛЕТ УЗБЕКИСТАНА» (днем и вечером).

Ты и я, и маленький Париж: «ХАМЗА» (днем и вечером).

Приключения на берегу Онтарио: «ДРУЖБА» (по четным часам, днем и вечером).

Смешная девчонка: «ЧАЙКА».

ЛЕТНИЕ

Тайна фермы Мессе: «ФЕСТИВАЛЬ».

Кудесник за рулем: «ХИВА».

26 ИЮЛЯ

ЗИМНИЕ

Тайна фермы Мессе: «ДРУЖБА» (по нечетным часам), «50 ЛЕТ ТАШСОВЕТА», «30 ЛЕТ КОМСОМОЛА», «СПУТНИК», ДВОРЕЦ ИСКУССТВ (днем и вечером).

Цветок персика: «УЗБЕКИСТАН», «КУКЧА», «ХАМЗА» (днем и вечером).

Кудесник за рулем: «МОСКВА» (в 12 ч. дня, 7 ч. вечера), «25 ЛЕТ УЗБЕКИСТАНА» (днем и вечером).

Преданность: им. НАВОИ (в 1 ч. 30 м., 4 ч. 30 м. дня на узбекском языке).

Тростниковый лес: «ВОСТОК» (днем и вечером.)

Ференц Лист: «МОСКВА» (в 2 ч. дня, 8 ч. 40 м. вечера).

Приключения на берегу Онтарио: «ДРУЖБА» (по четным часам, днем и вечером).

Смешная девчонка: «ЧАЙКА» (днем и вечером).

ЛЕТНИЕ

Тайна фермы Мессе: «ФЕСТИВАЛЬ».

Кудесник за рулем: «ХИВА».

ТАШКЕНТСКИЙ ТРЕСТ РЕСТОРАНОВ

ИЗВЕЩАЕТ ОБ ОТКРЫТИИ НОВОГО РЕСТОРАНА «ЧИЛАНЗАР»

(ул. Чиланзарская, рядом с Торговым центром).

В РЕСТОРАНЕ ИМЕЮТСЯ: БАНКЕТНЫЙ ЗАЛ, КОКТЕЙЛЬ-ХОЛЛ, ШАШЛЫЧНАЯ.

В ассортименте большой выбор обеденных блюд и холодных закусок.

На первом этаже расположены: кафе, магазин полуфабрикатов и кулинарии.

Для посетителей созданы все условия.

Выступает молодежный ансамбль.

Ресторан работает с 11 ч. утра до 11 ч. вечера.

Кафе и магазин полуфабрикатов — с 8 ч. утра до 8 ч. вечера, шашлычная — с 6 до 11 ч. вечера.

ПРИГЛАШАЕМ ПОСЕТИТЬ РЕСТОРАН «ЧИЛАНЗАР».

РЕСПУБЛИКАНСКИЕ КУРСЫ СТЕНОГРАФИИ И МАШИНОПИСИ

ОБЪЯВЛЯЮТ ПРИЕМ УЧАЩИХСЯ

на отделение стенографии и машинописи — дневные и вечерние смены.

Начало занятий — 1 сентября.

Обращаться: г. Ташкент, ул. Алмазар, 17 (Бешагач, рядом с парком имени Ленинского комсомола) с 10 ч. утра до 8 ч. вечера.

ТРЕБУЮТСЯ:

УЧЕБНО-ПРОИЗВОДСТВЕННОЙ ЛАБОРАТОРИИ при Ташкентском институте текстильной и легкой промышленности

(ул. 2-я Выборгская, 5, телефон 55-08-48)

учебный мастер.

Оплата по соглашению.

УЗБЕКСКОМУ РЕСПУБЛИКАНСКОМУ ДОБРОВОЛЬНОМУ ПОЖАРНОМУ ОБЩЕСТВУ

(Куйбышевское шоссе, 15)

старший инженер, инструкторы, заведующий хозяйством, заведующий складом.

Обращаться: г. Ташкент, ул. Пролетарская, 4 — бюро по трудоустройству и информации населения и к инспекторам при райисполкомах г. Ташкента.

КРАСОТА И ЗДОРОВЬЕ ЦВЕТОВ

Эта проблема волнует всех, кто любит растения.

«ФЛОРА» поможет им лучше расти и цвести. Благодаря «ФЛОРЕ» листья приобретут ярко-зеленую окраску, а букет, поставленный в воду, будет дольше радовать глаз.

«ФЛОРА» — идеальное удобрение для комнатных растений, для растений на балконах, клумбах, в палисадниках и стимулятор роста травы на городских газонах и футбольных полях.

Эффективность этого препарата и простота его применения удачно дополняются красочной упаковкой.

Изготовитель — Волгоградский химкомбинат имени 50-летия Октября.

ТЕЛЕПРЕССТОРГРЕКЛАМА



„УНИЧТОЖИМ ВРЕДИТЕЛЕЙ САДОВ И ОГОРОДОВ!“



— этой целью должны задаться садоводы и огородники, решившие собрать богатый урожай овощей и фруктов.

Быстро растворив в воде смачивающийся порошок хлорофоса, ВЫ УНИЧТОЖИТЕ:

В САДУ — гусениц, майских жуков, июньского хруща, монашенок, яблоневого, грушевого, сливового, крыжовникового пилильщиков, златогрузку, непарного шелкопряда, вишневую, фруктовую муху, различных долгоносиков, листовертку;

В ГОРОДЕ — колорадского жука, долгоносика, жука-листоеда, почковую моль, капустную моль, гусеницу-белянку, личинки капустной мухи и других вредных насекомых.

В отличие от других инсектицидов препарат нейтрален, он не действует на растения и длительное время удерживается на листьях деревьев и огородных культур.

Смачивающийся порошок хлорофоса расфасовывается в красочно оформленные пакеты из полиэтиленцеллофановой пленки, что очень удобно для применения.

Изготовитель — Волгоградский химкомбинат имени 50-летия Октября.

ТЕЛЕПРЕССТОРГРЕКЛАМА

ГОРОДСКОЕ СРЕДНЕЕ ПРОФЕССИОНАЛЬНО-ТЕХНИЧЕСКОЕ УЧИЛИЩЕ № 57

ОБЪЯВЛЯЕТ ПРИЕМ УЧАЩИХСЯ

на 1972-73 учебный год.

УЧИЛИЩЕ ГОТОВИТ:

в группах с 3-годичным сроком обучения: **токарей, фрезеровщиков, слесарей-механиков** по ремонту и обслуживанию холодильных установок, **электромонтеров** по ремонту и эксплуатации промышленного электрооборудования, **столяров-мебельщиков.**

Принимаются юноши и девушки с 8-классным образованием. При выпуске выдается аттестат о среднем образовании;

в группах с 1- и 2-годичным сроком обучения: **токарей** по металлу, **слесарей:** механосборочных работ, по ремонту промышленного оборудования; **прессовщиков изделий, скрутчиков-изолировщиков, плотников.**

Принимаются юноши и девушки в возрасте 15—17 лет с 8—10-классным образованием.

Начало занятий 1 сентября.

В период обучения учащиеся обеспечиваются бесплатным выходным и рабочим обмундированием и трехразовым горячим питанием. Иногородние обеспечиваются общежитием.

Окончившие училище с отличием имеют право поступить в средние специальные и высшие учебные заведения на очные отделения без стажа обязательной работы после окончания училища.

Обращаться: г. Ташкент-164, массив Высоковольтный (автобусы №№ 19, 41, до конечной остановки, № 4, остановка «Ул. Морозова», трамваи №№ 13, 22, остановка «Дом быта»).

ТРЕБУЮТСЯ:

ТАШКЕНТСКОМУ СТРОИТЕЛЬНО-МОНТАЖНОМУ УПРАВЛЕНИЮ «ТЕПЛОМОНТАЖ»

в г. Ташкент и другие города Узбекистана

(ул. Уйгура, 4-й проезд Лочин)

огнеупорщики, каменщики, трубоклады, монтажники, подсобные рабочие (со сдельной оплатой труда), **водители автомашин, автокрановщики, мастера и прорабы** по строительству промышленных печей и кирпичных труб.

Работа связана с выездом в командировки в пределах Узбекистана.

Обращаться: г. Ташкент, ул. Пролетарская, 4 — бюро по трудоустройству и информации населения и к инспекторам при райисполкомах г. Ташкента.

Телевидение

ВТОРНИК — 25 ИЮЛЯ

Первая программа. Ташкент. 18.00 Товарищеская встреча между победителями республиканских соревнований на приз «Кожаный мяч» и командой республиканской футбольной школы стадиона «Пахтакор». 19.10 «Ахборот» (на русском языке). 19.30 ЦВЕТНОЕ ТЕЛЕВИДЕНИЕ. ЧЕМПИОНАТ СССР ПО ФУТБОЛУ. «ПАХТАКОР» — «СПАРТАК» (Орджоникидзе). В перерыве информационная программа «Ахборот» (на узбекском языке). **На узбекском языке:** 21.15 Выступает народный ансамбль песни и танца «Навруз» Московского района Андижанской области. **Москва.** 22.00 «Время». **Ташкент. На русском языке:** 22.30 Гости нашей столицы. Рауф Гаджиев. «Не прячь улыбку». Спектакль Иркутского театра музыкальной комедии (в записи).

Вторая программа. Москва. 18.10 «В СЕМЬЕ ЕДИНОЙ». К 50-ЛЕТИЮ ОБРАЗОВАНИЯ СССР. 19.00 Концерт Государственного симфонического оркестра СССР. 19.30 «Здоровье». Научно-популярная программа. 20.00 «Твой день зарплаты». Док. фильм. 20.55 Премьера телевизионного многосерийного худ. фильма «Послы не убивают». 1-я серия. **Ташкент. На узбекском языке:** 22.00 «За научно-технический прогресс». Киножурнал «Наука и техника». 22.20 Беседа врача. **Москва.** 22.30 Поет народный артист СССР П. Лисициан. 23.35 Спортивная программа.

Третья программа. Ташкент. На узбекском языке: 20.00 «Все началось с балалайки». Телефильм (на русском языке). 20.50 «Биография моей республики». 6-я серия («Дорога в завтра»). 21.55 «Джура Саркор». Худ. фильм. 23.05 «Поет Ханифа Мавлянова». Фильм-концерт.

СРЕДА — 26 ИЮЛЯ

Первая программа. Ташкент. 11.00 Для детей. Мультфильм. 11.15 «Десять тысяч мальчиков». Худ. фильм (на узбекском языке). **Москва.** 12.35 Новости. 12.45 Для школьников. «Пионерия на марше». 13.15 «В Лазоревой степи». Худ. фильм. 14.55 «Путешествие в страну Симфонию». В программе И. Гайдн — симфония ми бемоль мажор. 15.30 «Коммунист и время». 16.10 «Романс жизни». Премьера телевизионного док. фильма. 16.30 «Дневник спартакиады школьников». **Ташкент. На русском языке:** 18.00 Для детей. «Заездочка». Киноальманах. 18.40 «Ахборот». **На узбекском языке:** 18.55 «Поручик Киже». Фильм-балет. 19.40 К празднику песни. 19.55 «Ахборот». **Москва.** 20.10 «Европа: события, страны, проблемы». **Ташкент.** 20.40 «Актеры и роли». Камара Бурнашева, Айсар Ибрагимов. **Москва.** 22.00 «Время». **Ташкент. На узбекском языке:** 22.30 Для работников сельского хозяйства. «Герои Турткуля». Передача 3-я. 22.50 «Приключения канонира Долоса». Худ. фильм. 2-я серия.

Вторая программа. Москва. 18.25 Новости. 18.30 Для школьников. «Костер». 19.00 «Искусство дирижера». **Ташкент.** 20.10 «Встречи на заводе имени Чкалова». Передача 1-я. «Завод и школа» (на русском языке). **Москва.** 20.40 «Сутартине». Телефильм-концерт. 21.00 Премьера телевизионного многосерийного худ. фильма «Послы не убивают». 2-я серия. **Ташкент. На узбекском языке:** 22.00 «Маршрутами дружбы». Узбекистан — Дагестану. 22.20 Беседа врача (на русском языке). **Москва.** 22.30 Спортивная программа. 23.30 «Вечерние мелодии».

Третья программа. Ташкент. 20.00 «Северная радуга». Худ. фильм (на узбекском языке). 21.25 «Тийу Рандвийр». Фильм-концерт. 21.45 «Красный дипломат». Телевизионный худ. фильм, 1-я серия (на русском языке).

Радио

ВТОРНИК — 25 ИЮЛЯ

ПЕРВАЯ ПРОГРАММА

18.10 Песни на слова Х. Алимджана. 18.40 Спортивная передача (узб.). 19.20 Каракалпакская музыка. 20.00 Программа радиостанции «Ешлик». 20.30 ФУТБОЛ. «ПАХТАКОР» — «СПАРТАК» (Орджоникидзе). Трансляция с центрального стадиона «Пахтакор». 21.15 Вечерний концерт для работников сельского хозяйства. 22.15 Концерт мастеров искусств Узбекистана. 22.40 Б. Байкабулов. «Самарканд ушшоги». Композиция по поэме (узб.). 23.10 «Слушаем и отдыхаем». 00.10 Ночная музыкальная программа.

ВТОРАЯ ПРОГРАММА

19.00 Г. Джаббаров. «Косы». Радиопьеса (узб.). 20.00 Беседа «На юбилейной вахте» (тадж.). 20.10 Песни композиторов Таджикистана. 20.30 Кара Караев. Сюита из музыки к кинофильму «Повесть о нефтяниках Каспия». 20.50 В братских республиках. «Совместные работы ученых». Передача Молдавского радио (узб.). 21.00 «Герои наших дней» (рус.).

ТРЕТЬЯ ПРОГРАММА

17.00 «Композитор П. Десау».

НАШ АДРЕС: 700.000, Ташкент, ГСП. ул. Дзержинского, 15.

ТЕЛЕФОНЫ РЕДАКЦИИ: коммутатор — от 33-02-49 до 33-02-58; заместители редактора — 33-29-09, 33-29-33; ответственный секретарь — 33-57-02; отдел партийных, советских и профсоюзных организаций, городского хозяйства — 33-29-42; отдел промышленности и строительства — 33-08-74; отдел литературы и искусства — 33-29-55; отдел писем и массовой работы, спорта — 33-29-70, отдел науки, вузов и школ, иллюстрации — 33-58-87; отдел информации — 33-28-95; отдел объявлений — 33-81-42.

Типография Издательства ЦК Компартии Узбекистана, гор. Ташкент. Индекс 64513. Р.00737. Б-2862.