Пролетарии всех стран, соединяйтесь!

Вечерний Ташкент

№ 174 (1855)
ЧЕТВЕРГ,
27 ИЮЛЯ 1972 г.
Год издания 7-й.
Цена 2 коп.

ОРГАН ТАШКЕНТСКОГО ГОРКОМА КП УЗБЕКИСТАНА И ТАШГОРСОВЕТА

На вахте пятилетки

50 ЛЕТ СССР

ЦЕННАЯ ИНИЦИАТИВА АВТОТРАНСПОРТНИКОВ

Сегодня водитель восьмой автоколонны автокомбината № 2 Ташкентского производственного объединения таксомоторных перевозок В. Ильин завершил личную двухлетку.

...19 апреля в столице республики состоялся партийно-хозяйственный актив работников городского транспорта. Участники его обратились с призывом ко всем работникам трамвайно-троллейбусного управления, городского автотреста пассажирских перевозок и Ташкентского производственного объединения таксомоторных перевозок — повысить эффективность использования транспорта и культуру обслуживания пассажиров.

В числе передовиков производства, тех, кто принимал это обращение, был и Валентин Иванович Ильин, член КПСС, водитель автоколонны № 8 автокомбината № 2 городского производственного объединения таксомоторных перевозок.

Ветеран труда — один из лучших водителей головного предприятия автокомбината № 2, он решил выполнить личное пятилетнее задание за 4 года, сберечь к концу декабря 1972 года столько горючего, чтобы на нем можно было отработать четыре дня, довести пробег машины без капитального ремонта двигателя до 300 тысяч километров.

Свое слово ударник труда с честью выполняет. Нынче на его рабочем календаре уже 1973 год.

Придавая большое значение соревнованию водителей автотранспорта за досрочное выполнение заданий пятилетки, высокую культуру обслуживания населения, бюро Чиланзарского райкома партии одобрило трудовую инициативу В. Ильина.

Почин передового шофера нные поддержали 635 водителей автокомбината. Благодаря массовому соревнованию среди водителей автокомбинат № 2 досрочно, 17 июня, завершил выполнение плана первого полугодия.

По-ударному трудятся также водители Т. Карниджанов, А. Зуфаров (автопарк № 5), И. Анисимов (автоколонна № 4) и другие.

Бюро Чиланзарского райкома партии предложило первичным партийным, а также профсоюзным и комсомольским организациям транспортных хозяйств шире распространить опыт работы передовиков автотранспорта, усилить борьбу за высокую культуру обслуживания пассажиров.

ДЛЯ ПАРКА В УЛЬЯНОВСКЕ

В честь образования Союза ССР на родине В. И. Ленина, в Ульяновске, строителями всех республик страны сооружается парк культуры и отдыха. Есть в нем и уголок Узбекистана.

Сегодня в город на Волге Ташкентский камнеобрабатывающий комбинат отправил четыре вагона гранитных изделий. Этот отделочный материал украсит фонтаны, бассейны, лестницы в узбекском уголке парка.

РАПОРТУЕТ ИНДУСТРИЯ СТОЛИЦЫ

Сегодня предприятия промышленности, транспорта и связи столицы Узбекистана досрочно завершили выполнение семимесячного плана по объему выпуска основных видов изделий и реализации продукции.

Этот новый трудовой успех индустрии города — результат широко развернутого социалистического соревнования за достойную встречу 50-летия образования СССР.

До конца месяца дополнительно к плану будет выработано и реализовано народнохозяйственных изделий на десятки миллионов рублей.

Тема вечера—труд

Многолюдно в этот день было в клубе автобазы № 1 Министерства промстройматериалов республики. Здесь рабочие совместно с коллективом Дома культуры имени Кадыри провели большой тематический вечер «Мы партию Ленина славим трудом», посвященный 50-летию образования СССР.

...Сцена украшена гербом Страны Советов, флагами СССР и УзССР. В президиуме — передовики производства, ударники коммунистического труда. Слово предоставляется старейшему коммунисту С. Паршину. Он рассказывает об образовании Союза Советских Социалистических Республик, развитии индустрии, говорит о тех грандиозных задачах, которые поставлены перед работниками транспорта в Директивах XXIV съезда КПСС.

Один за другим выступают лучшие производственники, делясь своими трудовыми успехами в выполнении взятых социалистических обязательств по достойной встрече полувекового юбилея СССР.

В заключение самодеятельные артисты Дома культуры дали большой концерт.

ПРИМЕР КОММУНИСТА МУЙДИНОВА

Личный план общественно-политической и трудовой деятельности слесаря «Ташсельмаша» Махмуда Муйдинова обсудило бюро Ташкентского горкома партии. Нормой для передового рабочего стало выполнение недельного задания за четыре дня. Это позволило ему досрочно завершить двухгодичную программу.

Молодой коммунист Муйдинов увлекает своим примером других производственников. Пять его учеников не отстают уже по выработке от своего наставника. Более тысячи последователей М. Муйдинова добиваются завершения пятилетки по росту производительности за 3,5—4 года. Благодаря массовому увеличению выработки ташсельмашевцы второй квартал подряд держат первенство в соревновании коллективов родственных предприятий страны.

Как депутат городского Совета и член его постоянной комиссии по благоустройству М. Муйдинов активно участвует в развитии городского хозяйства. Он часто выступает в печати. Многим читателям запомнились его статьи в областных, республиканских и центральных газетах об авторитете мастера-наставника, о чести рабочего человека, о личном вкладе каждого труженика в пятилетку.

Бюро Ташкентского горкома партии одобрило общественно-политическую и трудовую деятельность М. Муйдинова. Всем парторганизациям Ташкента рекомендовано популяризировать опыт молодого партийца. Это будет способствовать дальнейшему развитию инициативы и активности коммунистов, повышению их авангардной роли на производстве.

(УзТАГ).

ПО ЗАКАЗУ КРАСНОДАРЦЕВ

Поливочный агрегат «ППА-300», разработанный ташкентскими конструкторами ГСКБ по ирригации, предназначен для орошения люцерны. По заказу земледельцев Краснодарского края в цехе опытных партий изготовлены четыре образца этой машины.

Сегодня они отправлены в колхозы и совхозы края, где пройдут государственные испытания.

СЕМИНАР СЕКРЕТАРЕЙ

первичных партийных организаций состоялся

Сегодня в Ленинском райкоме партии. По вопросу о подготовке и проведении отчетно-выборных собраний в первичных организациях на семинаре выступил первый секретарь райкома партии Б. Г. Халилов.

Задачам партийных организаций района по комплектованию системы партийного просвещения на 1972—73 учебный год было посвящено выступление секретаря райкома И. И. Мельниковой.

ПУЛЬС времени

От десятка тысяч...

«При Наркомместпроме открыта индивидуальная мастерская изящной обуви. В 1935 году мастерская сошьет 10.000 пар».

(Газета «За местную промышленность», № 18 от 12 марта 1935 года).

...до сотен тысяч

Так было тридцать семь лет тому назад. А сейчас у ташкентцев есть все возможности шить себе обувь, какую они захотят. Для этого в городе есть специальная фабрика индпошива обуви имени 5-го Декабря. Она в прошлом году обула шестьдесят три тысячи горожан в красивые и удобные туфли, ботинки, сапожки, сшитые по заказу. А уже за первую половину нынешнего года из ее цехов вышло тридцать восемь тысяч пар обуви.

Кроме того, для более полного и разностороннего удовлетворения возросших потребностей жителей города на днях в Ташкенте открываются еще две фабрики индивидуального пошива, оснащенные самыми современными поточными линиями и технологическим оборудованием. Это позволит каждой фабрике, одна из которых находится в четвертом жилгородке, а другая — на улице Байналминал, выпускать в соответствии с проектами по 265 тысяч пар обуви в год.

Со временем старые цехи фабрики имени 5-го Декабря будут переведены на пошив особо изящной обуви по индивидуальным заказам населения.

Ташкент — миру

ЕЩЕ В ДВЕ СТРАНЫ

В Индию, Иран, Гану и в 16 других стран зарубежного Востока отправляет свою продукцию коллектив ташкентского завода «Узбексельмаш».

Ныне к числу постоянных покупателей прибавились еще две страны — АРЕ и Сирия. По их заказам коллектив предприятия изготовил первые партии хлопковых сеялок, выполненных в тропическом варианте.

В ближайшие дни с главного конвейера завода сойдут сеялки, ворохоочистители и подборщики хлопка, предназначенные для отправки в дружественную Индию.

ПЕРВЫЕ ПЯТЬ ВАГОНОВ

Более 30 зарубежных стран ежегодно закупают продукцию завода «Ташкенткабель». Ассортимент экспортных товаров предприятия расширяется. На днях завод отправил в Югославию 5 вагонов медной катанки. Это не только самый крупный экспортный заказ года. Катанка за рубеж отгружается впервые.

Сегодня партия контрольных кабелей отправлена в Турцию. На очереди — Вьетнам и Куба.

Ознаменовать достойными трудовыми подарками золотой юбилей Союза Советских Социалистических Республик — таков девиз З. Османовой и П. Савельевой — работниц инструментального завода. Обе они — ударницы коммунистического труда, месячные задания выполняют на 130 процентов.

НА СНИМКЕ: З. Османова и П. Савельева.

Фото М. Нуритдинова.



Новоселье справляют цехи

В новых зданиях на Выставочной в районе спортивного зала «Юбилейный» справляет новоселье промышленная база производственно-технического предприятия «Средазэнергоцветмет». Она расположилась на площади в 4 гектара.

Сюда уже перевез станочное оборудование котельно-ремонтный цех. Готовятся к монтажу станков электроремонтажники. Здесь они будут ремонтировать силовые трансформаторы и крупные электроагрегаты напряжением более 100 киловольт.

Кроме ремонтных работ, предприятие выпускает агрегаты для сушки хлопка и радиоизотопные приборы, которые являются важной статьей экспорта.

В прошлом году впервые они были отправлены из Ташкента труженикам сельского хозяйства Болгарии, Югославии и Румынии.

Новые производственные площади на Выставочной будут способствовать дальнейшему развитию промышленной базы «Средазэнергоцветмета».

Новый рубеж — 500 миллионов

Эксплуатационники газовой магистрали Бухара — Ташкент — Фрунзе — Алма-Ата выполнили свое социалистическое обязательство, взятое ими на второй год пятилетки. Они подали потребителям более 7 миллиардов кубометров природного газа из бухарских месторождений. Это на 385 миллионов кубометров больше плана. Выдать такое количество топлива сверх задания эксплуатационники намеревались за год. Сейчас они решили ко дню 50-летия образования СССР довести количество дополнительного топлива до 500 миллионов кубометров.

Проектная мощность газопровода, снабжающего сейчас промышленность, сельское хозяйство и жителей Узбекистана, Киргизии, Таджикистана и Казахстана, перекрыта на два миллиарда кубометров в год. Это достигнуто главным образом за счет эффективного использования существующего оборудования, четкой работы всех служб.

(УзТАГ).

ПОЛЫ ИЗ ПОВИЛИТА

Повилит — новый строительный материал, выпускаемый на Ташкентском камнеобрабатывающем комбинате, хорошо зарекомендовал себя на стройках столицы. Фабрика «Красная заря», швейная фирма «Юлдуз», обувная фабрика № 3 — это далеко не полный перечень объектов, где строители применяют полимеры при покрытии полов.

Сегодня коллектив цеха по производству повилита (начальник цеха А. Ердашев) рапортовал о выполнении годовой программы по выпуску этого материала. На новостройки отправлена продукция, рассчитанная на 40 тысяч квадратных метров полов. До конца года решено произвести повилит еще на 20 тысяч квадратных метров полов.

На страницах утренних газет

▲ Центральный Комитет КПСС обсудил вопрос «О работе Алтайского крайкома КПСС по повышению роли специалистов в развитии колхозного и совхозного производства» и принял по данному вопросу постановление.

▲ Вчера Государственная комиссия под председательством заместителя Председателя Совета Министров СССР В. А. Кириллина подписала акт о приемке в промышленную эксплуатацию Красноярской гидроэлектростанции. Энергетический исполин на Енисее принят с оценкой «отлично».

▲ Публикуется телеграмма президента Арабской Республики Египет Анвара Садата Генеральному секретарю ЦК КПСС Л. И. Брежневу, Председателю Президиума Верховного Совета СССР Н. В. Подгорному, Председателю Совета Министров СССР А. Н. Косыгину.

В телеграмме, в частности, говорится: «С большой признательностью получил вашу любезную телеграмму, в которой выражены самые искренние поздравления и наилучшие чувства по случаю 20-й годовщины славной революции 23 июля, явившейся светлым поворотным пунктом в истории нашей страны.

...Мы высоко ценим ту поддержку, которую встречал и встречает арабский народ со стороны советского народа в его справедливой борьбе против империализма и сионизма».

▲ По приглашению ЦК КПСС в Советский Союз на отдых прибыл 23 июля Первый секретарь ЦК МНРП, Председатель Совета Министров МНР тов. Ю. Цеденбал.

ОКНО В МИР

✦ БУХАРЕСТ. Государственный совет Румынии единодушно ратифицировал договор о дружбе, сотрудничестве и взаимной помощи между Социалистической Республикой Румынией и Германской Демократической Республикой.

✦ САНТЬЯГО. Здесь состоялась многотысячная демонстрация поддержки правительства Народного единства Чили. В ней приняли участие рабочие, служащие, студенты, а также крестьяне провинции Сантьяго.

На состоявшемся митинге выступил председатель единого профцентра трудящихся Чили Луис Фигероа. Рабочие, непосредственно участвующие в управлении предприятиями государственного сектора, не намерены возвращать их монополистам, обогащавшимся за счет народных масс, сказал он.

Затем тепло встреченный присутствовавшими выступил президент Чили Сальвадор Альенде. В своей речи он выразил уверенность в построении в Чили нового справедливого общества, свободного от эксплуатации человека человеком.

✦ ВАРШАВА. На дорогах Польши появился автомобиль-пикап, созданный на базе популярной автомашины «Сирена». Новый автомобиль, получивший название «Мул», предназначен для жителей села. Его грузоподъемность 0,5 тонны. Первые 500 «Мулов» сойдут с конвейера Варшавского завода легковых автомобилей в нынешнем году.

✦ НЬЮ-ЙОРК. Снова погрузились в темноту десятки кварталов двух районов Нью-Йорка — Бруклина и Куинса. Около полумиллиона жителей гигантского города остались без электричества.

В условиях продолжающейся жары потребность в электроэнергии резко возросла, что привело к перенапряжению линий высоковольтных передач, оснащенных устаревшим оборудованием. Шесть из двенадцати линий вышли из строя, и компания «Консолидейтед эдисон», снабжающая город электроэнергией, закрыла одну из подстанций.

В тысячах домов прекращена подача воды. Выход из строя промышленных холодильников угрожает сохранности миллионов тонн продуктов питания. Остановились очистные установки, и сточные воды сбрасываются в и без того загрязненный залив. Погасли огни светофоров, и на многих магистралях города нарушено транспортное движение. Без электричества остались две больницы, закрылись многие предприятия и магазины.

✦ ДЖАКАРТА. В результате засухи на Западной Яве под угрозой полного уничтожения оказались посевы риса на десятках тысяч гектаров. По сообщениям местной печати, администрация ряда районов ввела строгий контроль над потреблением воды.

✦ ВЕНА. Неудачей закончилась попытка австрийских врачей спасти семилетнюю девочку путем пересадки печени.

Проведенная 10 июля операция по трансплантации печени не привела, однако, к спасению ребенка: прожив всего две недели с чужой печенью, девочка 24 июля внезапно скончалась из-за сильного кровотечения в области двенадцатиперстной кишки.

✦ ОСЛО. Более 200 килограммов золотых и серебряных старинных голландских и испанских монет подняты со дна моря недалеко от норвежского городка Олесунн. Аквалангисты — один норвежец и два шведа — нашли их на борту голландского судна, которое затонуло у берегов Норвегии в 1725 году. Как полагают, это самая крупная коллекция монет, найденная у берегов Европы.

(ТАСС).

По Узбекистану



ЗНАК КАЧЕСТВА — КОНСЕРВАМ МУЙНАКА

Государственный Знак качества присвоен консервам «Сом-филе в томатном соусе». Эту продукцию, пользующуюся большим спросом у покупателей, вырабатывает Муйнакский рыбоконсервный комбинат. В нынешнем году предприятие изготовит двести тысяч банок таких деликатесов, а в будущем — увеличит их производство в полтора раза.

На предприятии проведены большие работы по дальнейшему совершенствованию технологии, повышению механизации процессов производства и обновлению оборудования. Пущена и успешно освоена поточная линия по изготовлению цельноштампованных банок с внутренней лакировкой поверхности. Ее производительность — тридцать тысяч банок в смену.

ПОЛИТЕХНИКУМ В НУКУСЕ

НУКУС. Здесь распахнулись двери нового среднего специального учебного заведения — политехникума. Он будет готовить для народного хозяйства и промышленности автономной республики товароведов по хлопководству, техников-механиков и технологов по первичной обработке хлопка-сырца, технологов швейного производства.

ХОРЕЗМСКАЯ ОБЛАСТЬ. Большим спросом пользуется продукция Хивинского промышленного комбината. Только гончарный цех предприятия выпускает более пятисот различных изделий. НА СНИМКЕ: художник-керамист комсомолка Анабиби Ниязметова.

Фото К. Атаева. (УзТАГ).

МОЩНЫЕ ПОДСТАНЦИИ — КАМАЗУ

ЧИРЧИК. Чирчикский трансформаторный завод начал серийное производство трансформаторных подстанций мощностью 2.500 киловольт-ампер. Это — самая мощная в стране низковольтная установка. Она успешно прошла государственные испытания в Подмосковье, где получила высшую категорию качества. Одна из особенностей установки — компактное расположение агрегатов. Это позволяет монтировать станцию непосредственно в цехе.

Коллектив завода в нынешнем году отгрузит строящемуся Камскому автомобильному заводу 34 такие мощные подстанции.

(УзТАГ).



АНДИЖАНСКАЯ ОБЛАСТЬ. Хорошо работают почтальоны колхоза «Коммунизм» Пахтаабадского района. Свежие газеты и журналы во все бригады доставляются своевременно. Труженики хлопковых полей в курсе всех событий, происходящих у нас в стране и за рубежом. Здесь каждая семья выписывает 2—4 экземпляра газет и журналов.

НА СНИМКЕ: почтальон Юлдаш Рахимов доставил на полевой стан свежую почту.

Фото Р. Ашурова. (УзТАГ).

НИЧЬЯ ПОСЛЕ ДОИГРЫВАНИЯ

✦ РЕЙКЬЯВИК, 26 июля. (ТАСС). Седьмая партия шахматного матча на первенство мира между Борисом Спасским и Робертом Фишером после доигрывания закончилась вничью на 49-м ходу.

Счет стал 4:3 в пользу претендента.

27 июля должна состояться восьмая партия. Борис Спасский играет черными.



На Ташкентском текстильном комбинате стало традицией проведение вечеров посвящения в рабочий класс. В торжественной обстановке молодые рабочие получают удостоверения о присвоении рабочей квалификации. Только в нынешнем году профессию текстильщиков освоили 300 ребят и девушек.

НА СНИМКЕ: свидетельства о присвоении профессии электрика и контролера готового товара получили молодые текстильщики В. Гончаренко (слева) и С. Фаткулина. Фото Ю. Егорова.

РАССКАЗЫ О ТРУДОВОЙ ДОБЛЕСТИ

Тридцатое лето...

Их было много, мальчишек, которых суровое военное время оторвало от школьных забот. Среди тех подростков, что пришли работать на Ташкентский завод электронной техники, я встретил и Илью Когана.

Помню осенний день. Моросил мелкий и холодный дождь, небо было темным и хмурым. Ежась в промокшей курточке, с шапкой чуточку набекрень, он стоял, запрокинув голову, и наблюдал, как сердитый ветер срывает с деревьев листья. Потом поднял багряный, с золотистыми краями резной листочек, расправил его на ладони и стал разглядывать. Лицо его осветилось мягкой задумчивой улыбкой.

«Поэт, видимо»,—подумал я тогда о парнишке. А позднее, познакомившись с Ильей, узнал, что за свою жизнь он не написал ни одного стихотворения, хотя вся жизнь его полна поэзии.

Парень мечтал стать летчиком, управлять быстрокрылой серебристой птицей. А иной раз думалось ему: неплохо быть и машинистом электровоза — мчаться вперед, споря с ветром.

Но жизнь распорядилась иначе. Завод увлек его своей романтикой. Полюбилась Илье профессия заточника — нелегкая, хлопотливая. Ведь не зря говорят, что человек может случайно избрать специальность, но не случайно становится мастером своего дела...

Илье повезло. Его учителем стал мастер Костылев Александр Осипович—человек, у которого поистине золотые руки. И он научил парнишку не только пользоваться инструментом, а мыслить, творить.

В то время слесари вручную изготовляли пуансоны и матрицы. А Илья уже задумывался над тем, сколько дорогого времени тратится на это. Как избежать изнурительной припиловки, как переложить элементы ручной обработки деталей на плечи машин? Он был убежден: стоит только модернизировать заточный станок, большая польза будет заводу, много слесарей высвободить можно. Но как это сделать?

И вот изменена конструкция шпинделя и оправки, использованы более надежные подшипники — радиально упорные, что обеспечило их точную установку. Поставил текстропные ремни, заменил поперечный винт более точным по шагу, сделал специальное приспособление для крепления деталей и для заправки профильных абразивов. Пришлось сменить и мотор. Потребовался более мощный.

В те дни никто, конечно, и не думал о том, что на многих заводах будут впоследствии работать по методу Ильи Когана, что метод его фактически является в инструментальном деле весьма эффективным.

Механизация неузнаваемо изменила условия труда слесаря.

Бывало, у слесаря несколько дней уходило на изготовление сложной матрицы и пуансона, а потом, и случалось это да частенько, все браковалось из-за деформации профиля детали при термической обработке. Сейчас тратится на все это всего несколько часов, и главное —затачиваются детали уже термически обработанными. Изделия имеют самую высокую точность обработки.

Искать и применять новое, более совершенное, постоянно экспериментировать — одна из примечательных черт характера Ильи Когана. Так, например, внедрение штамповочной головки, оснащенной твердым сплавом, позволило в 100 раз увеличить стойкость инструмента! По его предложению и при непосредственном участии разработаны конструкции и изготовлены десятки новых типов высокопроизводительного режущего инструмента. За последние годы он внедрил 45 рационализаторских предложений с экономической эффективностью 120 тысяч рублей.

Теперь уже трудно установить, когда именно Илья подал первое рационализаторское предложение. Может быть, еще в годы войны, когда трудился у станка под открытым небом. Достоверно одно — И. Коган первым в Узбекистане стал на станке производить заточку сложного профиля инструмента. Первым в республике освоил технологию заправки алмазных кругов для изготовления профильного инструмента. Сейчас на многих заводах трудятся по его методу.

За станком Коган забывает обо всем, кроме детали, которую обрабатывает. Можно много раз наблюдать его работу и каждый раз испытывать неподдельный восторг, невольно вспоминая слова Максима Горького: «Все прекрасное на земле — от человека, дело его рук».

Начальник цеха № 20 Г. Портнов говорит:

— Он как волшебник. В руках его постоянно рождается чудо...

Неспокоен бывает Илья Лазаревич, когда не клеится на участке. И если у кого-то из рабочих не получается деталь нужного качества, он встает к его станку и показывает, как надо делать.

Очень строгий судья Илья для самого себя. Если ему не понравится выполненная деталь, он никогда не пустит ее на сборку до тех пор, пока не доведет «до кондиции». И ремонт своего станка никому не доверяет, содержит его в образцовом порядке. Не в пример тем, кто предпочитает посидеть, покурить, пока кто-то из ремонтников не придет и не починит ему станок.

...Илья Лазаревич положил на ладонь еще тепленькую деталь и, любуясь ею, сказал:

— Другой раз думаешь: неужели это из металла выведены такие узоры? Даже самому не верится. За работу берешься—глаза боятся. А руки? Они делают.

А ведь все это не так просто. Приходится добиваться своего, не отступать перед трудностями. А когда уже дело сделано, Илья спокойно скажет:

— Вот и все.

Секунду помолчит, вытрет тряпкой замасленные руки и затянет негромко песню. Обычно он поет песни военных лет.

Хороший у него голос, душевный. Помню, во время войны соберутся вокруг него женщины и просят:

— Спой, Илюша, «Степь да степь кругом»...

О себе Илья Лазаревич рассказывать не любит. Сколько я не пытался «разговорить» его, так и не смог.

Сейчас коммунист И. Коган — наставник молодых рабочих. Он передает им свой дорогой, по крупицам накопленный опыт.

На многих заводах Ташкента есть его ученики, и там они внедряют его передовые методы труда.

Нынешнее лето — тридцатое с той поры, как он пришел в коллектив завода.

М. ГИММЕЛЬФАРБ,
начальник технического бюро цеха № 12 завода электронной техники.

Наш календарь

СОВЕТСКОЙ АДЫГЕЕ— 50 ЛЕТ

Радостной, полнокровной жизнью живут трудящиеся Адыгейской автономной области в братской семье республик нашей страны. Адыгейский народ, не имевший до Великой Октябрьской социалистической революции даже своей письменности, теперь имеет свои школы и институты, свою литературу и искусство. За годы Советской власти в области построены крупные промышленные предприятия, дающие стране металлорежущие станки, мебель и многое другое.

Далеко вперед шагнуло и сельское хозяйство. Колхозы и совхозы Адыгеи — это высокоразвитые хозяйства, располагающие современными машинами и высококвалифицированными кадрами специалистов.

Свой славный полувековой юбилей народ Адыгеи встречает трудовыми успехами. Промышленность области выполнила полугодовой план, хлеборобы успешно ведут уборку нового урожая.

НА СНИМКЕ: новое здание музыкального училища в Майкопе.

Фото Е. Шулепова.

(Фотохроника ТАСС).

С собрания партийно-хозяйственного актива управления бытового обслуживания Ташгорисполкома

БОЛЬШЕ ДОБРЫХ УСЛУГ

▲ ПОЧЕМУ «ХРОМАЕТ» ПЛАН
▲ ПОВЫШАТЬ РОЛЬ КОММУНИСТОВ
▲ КОЛЬ ОДЕЖДУ КРОИТ ПРОДАВЕЦ...
▲ КОГДА СЕРВИС НЕ РАДУЕТ

Большие задачи выдвинул XXIV съезд КПСС перед службой быта. Директивами съезда их объем в нынешнем пятилетии предстоит увеличить вдвое. Добиться такого роста возможно путем расширения сети мастерских, ателье, фабрик, а также оснащения предприятий бытового обслуживания современными машинами и механизмами.

О том, как претворяются в жизнь намеченные партией планы, какая роль в их решении отводится коммунистам, обсудили участники прошедшего недавно собрания партийно-хозяйственного актива управления бытового обслуживания Ташгорисполкома. Перед собравшимися с докладом «О повышении роли коммунистов предприятий службы быта города в дальнейшем развитии бытового обслуживания населения и выполнении государственного плана» выступил второй секретарь горкома партии К. П. Дудин.

Он подробно проанализировал состояние дел в этой важной отрасли городского хозяйства. Докладчик, в частности, отметил, что план первого года девятой пятилетки по реализации услуг выполнен на 100,4 процента, за 1971 год освоено и внедрено в производство восемь новых видов услуг, 236 моделей обуви, трикотажных изделий, мебели, металлоизделий. На 32 единицы увеличилась сеть предприятий. В оставшиеся четыре года пятилетки вырастут шестиэтажные дома быта по улицам Тараса Шевченко, Апанасенко, Пушкинской, Фурката, девятиэтажные производственные корпуса комбината «Фотореклама» и фирмы «Ташкентский сервис», многоэтажные корпуса ателье индивидуального пошива одежды и обуви, комбинатов бытового обслуживания, мастерских. Это позволит в более чем два раза увеличить объем бытовых услуг.

Авангардная роль в решении этих задач, подчеркнул К. П. Дудин, возлагается на коммунистов, работающих на предприятиях службы быта. Особенно высокие требования предъявляются к руководителям. Ведь успех коллектива во многом зависит от их знания людей, техники, экономики и технологии, от умения научно организовать труд, четко координировать работу всех звеньев производственного механизма.

Разве можно мириться с тем, что Ташкент по оказанию услуг на одного жителя среди столичных городов союзных республик занял 14-е место. Такое положение сложилось в минувшем году вследствие того, что населению было недодано услуг на 500 тысяч рублей комбинатом непромышленных услуг, фабрикой индпошива и ремонта обуви имени 5-го Декабря и трикотажным ателье «Новинка». Из 15 основных видов услуг план не выполнен по девяти, в том числе по парикмахерским, индивидуальному пошиву швейных изделий, по ремонту обуви и одежды.

На предприятиях бытового обслуживания города до сих пор не изжиты факты грубого нарушения государственной дисциплины цен, порядка ценообразования, оформления заказов.

Докладчик приводит факты таких нарушений, которые выявлены в последнее время. В частности, при проверке ряда ателье фабрики имени Ленина и цеха комбината «Металлобытремонт» завышались цены на принимаемые заказы и отсутствовали настенные прейскуранты. В некоторых мастерских по ремонту обуви цены мастерами устанавливались произвольно.

Оставляет желать лучшего качество трикотажных изделий, обуви, мебели, а также и швейных изделий. Не ведется должной работы по коренному повышению культуры обслуживания населения, повышению качества, сокращению сроков выполняемых работ и услуг.

Неравномерно развивается сеть предприятий. Недостаточно ателье и мастерских на жилых массивах Юнусабад, Каракамыш, Бешкайрагач, Янгиабад, Куйлюк-2, в районе заводов «Ташкенткабель», экскаваторного, инструментального, комбината абразивных изделий.

Что же делается для устранения недостатков и нарушений? Факты показывают, что положение дел в службе быта продолжает оставаться прежним. За первое полугодие нынешнего года недодано бытовых услуг населению на 1.404,6 тысячи рублей. Из 11 предприятий только три — комбинат «Металлобытремонт», фабрика «Химчистка» и комбинат «Фотореклама» справились с полугодовым планом.

Руководители отстающих предприятий не сумели должным образом организовать работу коллективов, смирились с систематическими срывами плановых заданий. Не проявляют должной принципиальности, стремления глубоко вникнуть в причины недостатков, принять меры для их устранения первичные парторганизации.

А ведь есть коллективы, где коммунисты показывают достойный пример, высокую требовательность, борются за качество продукции. Хорошо поставлена организаторская и политическая работа на фабрике «Химчистка». На партийные собрания здесь выносятся вопросы, связанные с совершенствованием производства, организацией труда. Принимаемые решения носят конкретный характер, в них указывается, кто, в какой срок должен выполнить намеченную работу. Словом, создана атмосфера взаимной требовательности, принципиальной критики недостатков, что положительно отражается на результатах труда рабочих и служащих.

Совершенно иначе обстоит дело в партийной организации комбината непромышленных услуг. Здесь коммунисты не стали зачинателями нового, передового, не проявляют должной активности в борьбе за улучшение работы. Вот почему предприятие не выполняет план. Слабо организован контроль за деятельностью парикмахерских, во многих из них имеют место случаи завышения прейскурантных цен, присвоения выручки.

Еще не стали руководящим политическим ядром в коллективах партийные организации фабрики № 2 по индпошиву и ремонту одежды и фирмы «Сервис». Не чувствуется здесь влияния коммунистов в борьбе за улучшение качества выполняемых работ, за совершенствование производства.

Успех работы на всех участках зависит от правильного подбора и расстановки кадров. В этом вопросе на предприятиях службы быта имеются серьезные недостатки. Анализ качественного состава инженерно-технических работников показывает, что из 441 работающего на руководящих и ответственных должностях высшее образование имеют лишь 50 человек, среднее специальное — 85, общее среднее— 127, неполное среднее и начальное образование — 189 человек.

Вот некоторые факты, говорящие об упущениях в этом вопросе. На фабрике № 2 индпошива и ремонта одежды организован цех централизованного раскроя полуфабрикатов, начальником которого назначен т. Шамис. Он является беспартийным, имеет девятиклассное образование, никакого отношения к швейному производству не имел, а работал продавцом магазина, начальником обувного цеха в промартелях, часто менял работу.

Бригадиром ателье № 7 той же фабрики № 2 работает т. Шнайдер по специальности зубной техник. Заведующим ателье № 1 назначена Юсупова, имеющая диплом преподавателя истории.

Видно, что совершенно не интересуется подбором и расстановкой кадров на предприятии секретарь парторганизации фабрики т. Усова. Иначе чем объяснить такие крупные недостатки в данном вопросе?

В комбинате «Фотореклама» главным инженером работает т. Гринштейн — практик, имеющий семиклассное образование.

Мириться с такими фактами нельзя. Партийные организации должны всегда держать в центре внимания вопросы, связанные с улучшением подбора, расстановки и воспитания кадров. Наряду с бережным отношением к старым специалистам, максимальным использованием их опыта и знаний следует выдвигать молодых, перспективных работников. Успешное развитие службы быта во многом будет зависеть от того, как оперативно и быстро управление бытового обслуживания, райисполкомы, первичные партийные организации решат вопрос с кадрами.

Большая ответственность лежит сегодня на коммунистах, которые трудятся в службе быта. Их партийный долг—поднять бытовое обслуживание на уровень задач, поставленных партией.

Участники собрания партийно-хозяйственного актива единодушно приняли решение, направленное на дальнейшее улучшение работы этой важной отрасли городского хозяйства.

А. ХАТАМОВ.

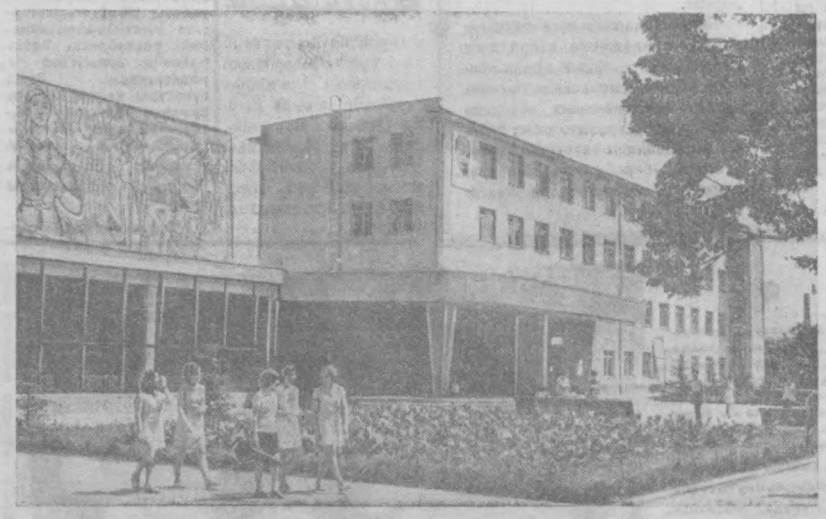

ПОСВЯЩАЕТСЯ ЮБИЛЕЮ

Свой очередной рейс легкокрылый «ЯК-40» с бортовым номером «87746» закончил... на Выставке достижений народного хозяйства Узбекской ССР. Встав у входа в центральный павильон, он всем своим видом говорит о прогрессе гражданской авиации республики. Пришла на выставку и четырехрядная хлопкоуборочная машина «Узбекистан». Ее слово — о сегодняшнем дне машиностроителей и механизаторов.

Непрерывное обновление экспозиций — непреложный закон для главной Ташкентской выставки.

— Новыми экспонатами пополняются все 48 разделов выставки, — сообщил ее директор С. А. Асцатуров. — Цель этой работы — усилить выразительные возможности стендов, еще лучше повести рассказ о расцвете Узбекистана в дружной семье советских народов.

Художники-оформители приступили к перекомпоновке ряда разделов главного зала. Фотографии и документы, включаемые в экспозиции, отразят историческую роль В. И. Ленина, КПСС в создании многонационального социалистического государства.

Меняется часто раздел, посвященный новому Ташкенту. «Помолодеют» экспозиции, говорящие о стремительном взлете промышленности и сельского хозяйства, науки и культуры республики, — стенды вберут в себя свежие данные о развитии отдельных отраслей хозяйства, познакомят с передовыми коллективами, завоевавшими первенство в предъюбилейном соревновании, с лауреатами Ленинской и Государственной премий. Посетители увидят образцы всех изделий, завоевавших государственный Знак качества. Огромные портреты ста восьмидесяти знатных людей республики украсят центральную часть выставочного зала. Создание этой галереи уже начато.

Рассказ о пути, пройденном Узбекской ССР в составе СССР, дополнят экспозиции, размещаемые в тематическом павильоне. Площадь, равная 650 квадратным метрам, отводится показу достижений каждой из областей и Каракалпакской АССР. Здесь же встанут стенды, посвященные достижениям союзных республик.

В предъюбилейные дни на ВДНХ намечается провести дни областей. Посетители выставки смогут встретиться с представителями областей, увидеть и услышать выступления лучших коллективов художественной самодеятельности.

(УзТАГ).

Только что издано

Справочник народного контролера

Издательство политической литературы выпустило справочник «Народный контролер». В него включены документы Коммунистической партии и Советского правительства по вопросам организации контроля, а также правовые и методические консультации, написанные работниками Комитета народного контроля СССР.

(Корр. ТАСС).

ЗА ЧИСТОТУ И БЛАГОУСТРОЙСТВО ГОРОДА

Нужен постоянный контроль

В работе городского штаба по благоустройству и озеленению есть твердое правило: проверять принятые решения, обязательно возвращаться к тем вопросам, которые были по каким-либо причинам своевременно не решены. Так было и на очередном заседании, которое состоялось в прошедший понедельник.

Во время обсуждения вопроса о работе городского отдела профилактической дезинфекции членам штаба не все было понятно в организации этого дела. Да и слишком гладкий отчет начальника горОПД тов. Мосунова тоже в какой-то мере настораживал, так как борьба с грызунами и вредными насекомыми в городе ведется недостаточно. Поэтому и решено было разобраться детально в деятельности отдела.

Это решение оказалось правильным. Во время последнего обсуждения вскрылся ряд недостатков в деятельности дезинфикаторов. Главный из них—слабая связь с работниками жилищных органов. В результате не заключены полностью договоры на обработку домов, слабо ведется борьба с мухами, тараканами и т. д. Виноват в этом и начальник жилищного управления тов. Бурханходжаев, который упустил из вида этот важный участок. Ему и начальнику горОПД тов. Мосунову серьезно указано на недопустимость впредь такого положения.

Строгий ответ пришлось держать управляющему областной торгово-закупочной базы «Узбекбрляшу» тов. Якубову. На выездное заседание штаба, проводимого в Сабир-Рахимовском районе, он не пожелал явиться. Объяснил Якубов это тем, что якобы три дня болел. Но когда стали выяснять, врач какой поликлиники выдал ему бюллетень, то тут Якубову пришлось сознаться, что он пытался ввести членов штаба, мягко говоря, в заблуждение. А не пришел он на заседание не случайно. База находится в антисанитарном состоянии. Территория захламлена, подоконники подвальных помещений и транспортерная лента превращены в мусоросборники, как, впрочем, и старые товарные контейнеры. В противопожарном хаузе вода не меняется. Сильно загрязнен арык.

За недобросовестное отношение к делу поддержания санитарного порядка и за неправильную информацию управляющему областной торгово-закупочной базы «Узбекбрляшу» тов. Якубову объявлен строгий выговор. Ему предложено в кратчайший срок навести порядок.

На этом же заседании городского штаба было рассмотрено санитарное состояние парков города. С отчетом выступила заведующая отделом культуры горисполкома М. Ташпулатова.

При подготовке к летнему сезону в ряде парков был произведен капитальный ремонт, во время месячника высажено 100 тысяч деревьев. Обновлены кое-где аттракционы. Однако, как признала это и сама заведующая отделом культуры и что подтвердила проверка, о результатах которой сообщил главврач горСЭС Х. Джалалов, большинство из 14 парков города не отвечают требованиям сегодняшнего дня. Особенно неуютно чувствуют себя посетители парков «40 лет комсомола Узбекистана», им. Шумилова, озера Рохат и других.

В первом из них никто совершенно не заботится о чистоте, пляжи на озере неблагоустроенные, туалетная бездействует. По ночам он превращается в прибежище бродяг. В результате воду из водоема пришлось спустить, и сейчас проводится профилактическая дезинфекция.

Несвоевременно убирается территория в детском парке имени Горького, иногда пыль сметается в арыки и цветники. Работники расположенных здесь ресторана «Бахор» и кафе «Буратино» тоже мало заботятся о соблюдении санитарных требований, контейнеры постоянно забиты отходами.

Об антисанитарном состоянии парка имени Ленинского комсомола речь шла и в прошлом году. Но директор его тов. Тешабаев для себя никаких выводов не сделал. И по-прежнему неблагоустроены пляжи, бездействует по существу душ, детская железная дорога замусорена, территория поливается плохо, к тому же ее загрязняют работники чайханы и столовой Чиланзарского треста столовых.

Не заботится о поддержании чистоты в парке имени Шумилова его директор тов. Кариев. И неудивительно. Он даже хорошо не знает, какую территорию занимает парк. Предложено обсудить работу тов. Кариева на заседании Хамзинского райисполкома. Объявлен выговор директору парка имени Ленинского комсомола тов. Тешабаеву.

Парки города ежедневно посещают тысячи горожан. И для их полноценного отдыха должны быть созданы самые благоприятные условия.

В. КАБУЛОВ.

„ВЕЧЕРНИЙ ТАШКЕНТ“ ПОЛУЧИЛ ОТВЕТ

„Таким не место за рулем“

Под таким заголовком в нашей газете от 28 июня была опубликована статья, в которой говорилось о грубых нарушениях правил перевозки со стороны шофера такси № 90-69 ТНД из третьего автопарка и водителя автобуса «Икарус» № 11-75 ТНД 21-го маршрута.

Вот что сообщили редакции управляющий автотрестом пассажирских перевозок Х. Мусаджанов и начальник автоколонны № 2519 М. Козлов: статья обсуждалась на общем собрании, факты полностью подтвердились. Выступавшие на собрании водители и кондукторы резко осудили поступок водителя автобуса Л. Каюшникова. Приказом по автоколонне № 2519 он за сбор денег с пассажиров в целях личной наживы снят с автобуса и переведен на хозяйственные работы сроком на три месяца.

Со стороны автотреста и автоколонны № 2519 приняты меры по улучшению ритмичности движения автобусов по маршрутам №№ 8, 21, 48, особенно в вечернее время. Работа указанных маршрутов взята под контроль.

Вот второй ответ, полученный редакцией от директора таксомоторного парка № 3 Х. Ибрагимова. Статья обсуждалась среди коллектива парка. Водитель такси № 90-69 ТНД т. Борзов за грубое отношение к пассажирам лишен прав, освобожден от управления автомобилем и направлен на строительство сроком на три месяца.

„Трубка“

Под таким заголовком в нашей газете от 7 июля была опубликована заметка, в которой говорилось о том, что работники Ташкентского городского телеателье «Голубой экран» (ул. Навои, 16) долгое время не могли исправить телевизор «Горизонт», ссылаясь на отсутствие кинескопов.

Директор телеателье А. Ишанходжаев сообщил редакции: факт, упомянутый в заметке, имел место. Кинескопы «65К1Б» не были поставлены заводом-изготовителем.

В настоящее время кинескопы с завода поступили в достаточном количестве. Всем заказчикам выданы новые кинескопы.

ДОРОГА НА ВСЮ ЖИЗНЬ

ВОТ И ШКОЛА ПОЗАДИ. НАДО ВЫБРАТЬ ИЗ БОЛЬШОГО ЧИСЛА ПРОФЕССИЙ ТОЛЬКО ОДНУ, ДА ЧТОБЫ ОНА СТАЛА ТВОЕЙ НА ВСЮ ЖИЗНЬ. ОДНАКО НЕ ТАК МНОГО РЕБЯТ, КТО УЖЕ ТВЕРДО ОПРЕДЕЛИЛ: КЕМ БЫТЬ? БОЛЬШИНСТВУ ЕЩЕ ПРЕДСТОИТ РЕШИТЬ ЭТУ ЗАДАЧУ.

Психологи давно думают над тем, как облегчить юношам и девушкам выбор профессии. Категорически утверждать, что тебе, мол, быть слесарем, а тебе токарем, конечно, нельзя. Но как выбрать профессию, об этом нужно поговорить.

Когда приходится задумываться о своем будущем, перед нами встает ряд вопросов. В том-то и трудность, что вопрос «Кем быть?» состоит из многих слагаемых.

Во-первых, нужно знать, какие есть профессии, и достаточно ясно представлять, какие они предъявляют требования к человеку при выполнении тех или иных трудовых функций. Во-вторых, разобраться в себе самом. Какими характереологическими качествами ты обладаешь. Скажем, любому токарю-универсалу требуются хорошая реакция, точность глазомера, координация движений, скорость в решении логических задач. Есть ли у тебя эти качества? Тут и возникает задача: «Познай самого себя». Что ты за человек? К чему ты способен? К чему тебя тянет?

Прежде всего надо знать о том, что все профессии делятся на гуманотропные и негуманотропные. Гуманотропные — это такие, где главное содержание труда составляет работа с людьми. Врач — гуманотропная профессия. Учитель — тоже.

А что же представляют собой негуманотропные профессии?

В конструкторском бюро есть копировщики. Сидят они за своими рабочими местами, копируют чертежи, спецификации, схемы. Что требуется от них? Чтобы умел заготавливать и оформлять чертежные форматки. Делал четкие надписи по ГОСТу от руки и по трафарету. Чтобы работал быстро и легко. Вот главное. Неважно, будет ли копировщик спокойный или непоседливый, «рубаха парень» или бирюк.

Правда, профессии трудно разграничивать. Вот, скажем, шофер. Если это водитель, осуществляющий междугородные рейсы, — одно дело. Ему важней всего хорошо знать свою машину, быть внимательным и осторожным, помнить особенности дорог, по которым он ездит. Веселый он или угрюмый, не важно.

Другое дело шофер автобуса или водитель такси. Тут надо знать не только машину, но и уметь общаться с людьми.

Значит, если вы будете работать прежде всего с машиной, материалом, а общаться в работе почти ни с кем вам особенно не нужно или с определенным кругом одних и тех же людей, тогда можно и не слишком волноваться насчет своего характера. Если же в работе постоянно придется иметь дело с разными людьми, тогда подумайте. Умеете ли вы разговаривать по-разному с разными людьми независимо от вашего настроения? Умеете ли вы улыбаться, когда на душе кошки скребут? Умеете ли слушать людей? Если вам трудно ответить на эти вопросы, пока время есть, задумайтесь. И не стесняйтесь спросить об этом друзей, учителей, родителей.

Профессии также делятся на монотонные и дистонные. В монотонных профессиях трудовые функции однообразны, непредвиденные ситуации случаются очень редко. Монотонна, таким образом, работа машиниста, любая работа у конвейера, операционная работа станочников.

Дистонные профессии — это те, в которых трудовые функции постоянно меняются. Здесь требуется больше находчивости, знаний, чем твердых навыков. Дистонна, например, работа врачей «скорой помощи», журналистов, пожарников.

Могут спросить, а зачем вообще знать эти понятия?

Можно сказать определенно, что для людей с живым, непоседливым характером, инициативных и общительных всегда трудней и неприятней монотонные специальности в любой сфере деятельности. И, наоборот, для людей медлительных и тихих, ровных и спокойных, даже для застенчивых, легче и уместней монотонные виды труда.

Не всегда можно заранее сказать, какой труд выбрать. Нужно хорошо представить себе не только степень реальной монотонности или дистонности, но и свою личную склонность ко всем условиям данного труда или возможность адаптации к нему.

А вот еще два признака психологии профессий: редкие и обычные. Обычные профессии, которыми владеют десятки тысяч, даже миллионы людей. Ну, а редкие — это редкие. Слесарь-инструментальщик или слесарь по ремонту промышленного оборудования — обычные профессии, а слесарь-лекальщик — в сотни раз реже. Почему приходится упоминать такое разделение? Потому что одна из обычнейших ошибок молодежи — стремление к экзотическим, редким специальностям.

Не просто найти себя в наши дни. И не потому, что нет возможностей для выбора трудовых дорог. Скорее наоборот, от их изобилия. В той же сталеплавильной промышленности ввиду автоматизации очень многих процессов идет тенденция к высвобождению многих тысяч рабочих. Зато в профессиях сферы обслуживания, в строительной индустрии дело обстоит как раз наоборот. С каждым годом в них требуется все больше специалистов. Нелегко выбрать профессию строителя, а не артиста. Но вот бывают какие случаи. При анкетном опросе учащихся 9-х классов в одной из школ Ташкента некоторые ребята хотят стать актерами. Выяснилось же, что в драматическом кружке эти ученики не участвуют, на школьный хор идут с неохотой, к тому же оценки по литературе всего только положительные. Вряд ли артисты из них получатся.

Еще профессии называют проходными и непроходными. Например, возьмите токаря-универсала. В этой профессии трудно установить предел совершенствования. Токарей-универсалов наивысшего разряда в десятки раз меньше, чем низших разрядов. Смотришь, он не становится конструктором автоматических токарных станков и станков с программным управлением, учит машину делать то, что сам умеет. Вот и подумай, где кончается труд токаря и начинается умственный труд инженера? Это проходная профессия. Здесь можно без конца повышать свой уровень, здесь лестница вверх практически бесконечна.

Другое дело, профессия машинистки. Какую бы она скорость удара в минуту ни развила, настанет предел, через который перейти она не сможет.

Итак, вывод. Надо как можно лучше знать плюсы и минусы профессии, которой ты решил себя посвятить.

И. МИНИН,
методист Министерства просвещения УзССР.

В мире интересного

ЛЕД СО... СКОВОРОДКИ

Это жареный лед, говорит сотрудник Ленинградского технологического института холодильной промышленности П. Тихомиров. Можно потрогать его руками. Вместе с доцентом И. Помозановым П. Тихомиров замораживает воду на «сковороднке» особой конструкции.

Искрящийся на свету кубик замерзшей воды рожден горячим пламенем. Возникновение изобретения обязано известным в физике явлениям — термоэлектричеству и получению холода на основе эффекта Пельтье.

В месте спая разнородных полупроводников, пропуская через них ток, можно получить холод. А для возникновения тока в полупроводниковых цепях нужен нагрев. Так возникла идея замкнуть термоэлектрический холодильник с термоэлектрическим генератором. Сковородка, включающая набор полупроводниковых пластин, «перерабатывает» тепло в электроэнергию, а та в свою очередь питает микрохолодильник.

Какое применение может найти этот прибор? Прежде всего на кухне. Летом настрюля-холодильник поможет приготовить холодную окрошку или коктейль, охладить напиток, сохранить свежие продукты. По той же схеме действует и портативный холодильник в автомашине. Теплом его обеспечивают раскаленные выхлопные газы.

На принципе электронного теплового насоса могут быть собраны стены дома, которые в зависимости от погоды сами бы обогревались и охлаждались. Можно создать каток, который будет работать в жару.

В экспериментальных условиях изобретатели получают на «сковороднке» температуру минус 70 градусов по Цельсию. Вес установки — два килограмма. Между тем микрохолодильник с обычной схемой, развивающей столь низкую температуру, весит в десятки раз больше.

В. ЧЕТКАРЕВ.
Ленинград.

СТО ЗЕРЕН В КОЛОСЕ

Даже искушенных в своем деле специалистов удивила гигантская рожь Памира. В ее колосе, достигающем 25 сантиметров, до ста крупных зерен, которые легко обмолачиваются. Колос «укреплен» на крепком стебле высотой в два—два с лишним метра.

Памирская рожь — яровое растение — дает зерно на высоте 3.200 метров над уровнем моря.

Я. НУДЕЛЬ,
корр. ТАСС.
Душанбе.

Для вас, женщины

Мода, красота и гигиена

В отношении грима существуют различные мнения: что он негигиеничен, вреден, чересчур искусственен и т. д. Сам по себе грим не вреден. Но его необходимо употреблять правильно. Прежде всего нужно наносить на хорошо очищенную кожу лица, предварительно сняв остатки старого грима, уличную пыль и сажу. Ни в коем случае не следует «освежать» грим, т. е. наносить новый слой на прежний. Вечером перед сном грим следует устранить, чтобы кожа лица могла «дышать». В противном случае грим закупоривает поры и может причинить различные повреждения кожи, и тогда действительно окажется вредным.

Надо также помнить, что сдержанное употребление грима всегда обеспечивает больший успех, чем слишком щедрое.

Волосы и кожа головы — области, где встали в противоречие интересы моды и гигиены. Частое и безоглядное обесцвечивание, окраска и завивка, начесы, предполагающие редкое расчесывание волос с тем, чтобы не испортить прическу, шиньоны, мешающие коже головы «дышать», — все эти средства украшательства наносят вред волосам. И результат налицо: бесцветные, лишенные блеска, прогрессивно редеющие волосы. Ежедневное энергичное расчесывание волос щеткой и массажи головы делают волосы шелковистыми и блестящими, предупреждают появление перхоти, выпадение волос.

Итак, необходимо ли следовать моде в нашем общем стремлении к красоте и гармонии? Безусловно! Однако такой моде, которая соответствует нашей индивидуальности, нашим требованиям гигиены, нашему общественному положению и трудовым обязанностям. Избегать всего чрезмерного, слишком смелых экспериментов, ибо умеренность — главное отличие элегантной, красивой, заботящейся о своей внешности женщины.

Лето туристское

ПО МАРШРУТУ АДМИРАЛА НЕВЕЛЬСКОГО

ВЛАДИВОСТОК. Подняла паруса и легла курсом на север яхта «Россия». Ее экипажу предстоит преодолеть несколько тысяч миль по пути, проложенному в середине прошлого века выдающимся русским ученым-путешественником Г. И. Невельским.

На борту «России» — восемь человек. Это студенты и преподаватели Дальневосточного высшего инженерного морского училища, носящего имя адмирала Невельского. Командир похода Г. Г. Боголепов перед отплытием сказал, что экипаж посетит основанные мореплавателем населенные пункты. «Россия» войдет в устье реки Амур, где Г. И. Невельской заложил Николаевский пост, ставший впоследствии городом Николаевск-на-Амуре, одним из важнейших портов России на Тихом океане.

(Корр. ТАСС)

Ребята дружат с ветераном



Пионерский лагерь имени В. И. Ленина Среднеазиатской железной дороги. Хорошо здесь отдыхают ребята. Много праздников, интересных встреч, соревнований. Десятилетняя дружба у пионеров лагеря с ветераном шахматно-шашечного спорта Узбекистана заслуженным тренером УзССР, старшим тренером ДСО «Локомотив» Среднеазиатской железной дороги Султаном Ходжибековичем Ходжибековым. Много сил и времени отдает он обучению ребят игре в шашки и шахматы. Проводит интересные беседы, соревнования, сеансы одновременной игры, подготавливает команды на межлагерные спартакиады.

НА СНИМКЕ: С. Х. Ходжибеков проводит сеанс одновременной игры по шашкам с пионерами лагеря.

Фото **В. Маненкова.**

ВЕСТИ ИЗ СОЦИАЛИСТИЧЕСКИХ СТРАН

Со всех концов планеты

Сообщают корреспонденты ТАСС и АПН

РАДОМСКИЕ ТЕЛЕФОНЫ

ВАРШАВА. 24 страны мира, в том числе большинство социалистических стран, покупают современные телефонные аппараты производства телефонного завода в Радоме. Один из крупнейших импортеров аппаратов — Советский Союз.

Радомский завод производит свыше 20 типов телефонов, большая часть которых разработана в заводском конструкторском бюро. Это настенные телефоны, аппараты с автоматической регулировкой силы голоса, а также новинка предприятия — телефон с замком, блокирующим номерной диск, особенно популярный в семьях, где есть маленькие дети.

Сейчас радомский завод выпускает в год 700 тысяч телефонных аппаратов. В 1975 году после проведения модернизации и реконструкции предприятия их будет производиться уже около миллиона.

В РЕСТОРАНАХ ТОЛЬКО РЫБА

БЕРЛИН. В ГДР 26 ресторанов, носящих название «Дары моря». Здесь подаются исключительно рыбные блюда, приготовленные по национальным и зарубежным рецептам. Между «Дарами моря» в Берлине, Ростоке, Дрездене и других городах республики регулярно проводится соревнование на приз «Золотое рыбное блюдо». В этом году почетная награда присуждена коллективу ресторана в Ростоке, где 6 лет назад, во время очередной недели Балтийского моря, родилась идея создания таких предприятий «морского питания».

УСПЕХИ ШАХТЕРОВ КНДР

ПХЕНЬЯН. Из года в год растет добыча угля в Народной Корее. Больших успехов в увеличении производства «черного золота» добились шахтеры провинции Южный Хамген. В результате механизации трудоемких работ и внедрения рационализаторских предложений ежедневная добыча угля здесь выросла в 1,3 раза по сравнению с показателем этого же периода прошлого года.

Проходчики Ковонской шахты, используя передовые методы работы и современное оборудование, ежедневно перевыполняют план в 1,5—2 раза.

Шахтеры республики берут обязательства завершить годовой план 1972 года до 10 октября.

БОЛГАРСКИЕ ЛЕКАРСТВЕННЫЕ РАСТЕНИЯ

СОФИЯ. Отличное сырье предоставила сама природа фармацевтической промышленности Болгарии. Здесь произрастает более 300 видов лекарственных трав и растений, многие из которых отличаются особенно высокими целебными и питательными свойствами. Произрастающая в Болгарии белладонна содержит исключительно высокий процент атропина, ромашка здесь более ароматна, чем в других районах Европы, а плоды шиповника содержат в 10 раз больше витаминов, чем лимоны.

За последнее время в несколько раз вырос болгарский экспорт лекарственных трав.

СТРАДНАЯ ПОРА В СЕНЕГАЛЕ

ДАКАР. В Сенегале наступил долгожданный период дождей. Бурные тропические грозы, ливни и влажная липкая жара здесь в диковинку только чужестранцу. А для сенегальского крестьянина судьба будущего урожая зависит от трехмесячного дождливого сезона, который возвещает о своем приходе «громом и молнией».

С наступлением этого сезона на иссохшую саванну обрушивается живительная влага, и крестьяне, ритуальными танцами воздав должное небу, приступают к посевным работам.

Как и во многих странах Африки, сенегальская деревня, отрезанная бездорожьем от остального мира, живет еще по старинке, уповая в основном на бога и те нехитрые орудия труда вроде самодельной мотыги, которые до сих пор в обиходе у местных крестьян.

В последние годы правительство республики прилагает немалые усилия, чтобы преодолеть отсталость деревни, внедрить там более совершенную технику и современные методы обработки земли. Важным средством пропаганды новой агротехники стало радиовещание.

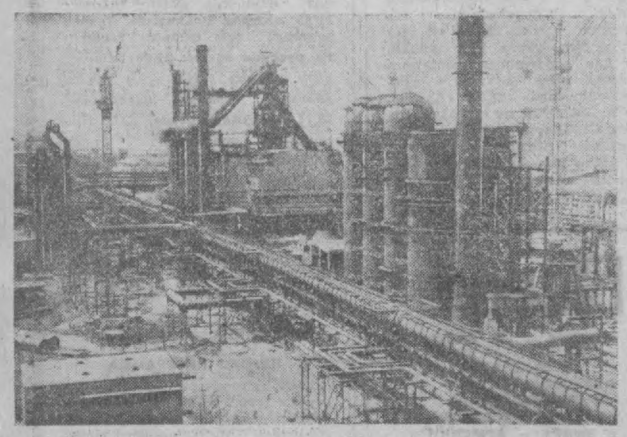

ИНДИЯ. При техническом содействии и дружеской помощи Советского Союза в Бокаро (штат Бихар) сооружается крупнейший в Юго-Восточной Азии металлургический завод. На строительстве этого предприятия занято свыше 60 тысяч индийских рабочих, техников, инженеров. На стройке трудятся и советские специалисты.

НА СНИМКЕ: вторая доменная печь первой очереди завода.

Фото **Н. Кольцова.**
(Фотохроника ТАСС).

У АНГЛИЧАН НЕ СПРАШИВАЮТ...

Сообщения, появившиеся недавно на страницах британской прессы, показывают, как мало общественность страны знает об использовании Соединенными Штатами территории Англии для ведения войны во Вьетнаме. По рассказам очевидцев, через маленький городок в Кенте регулярно проходят какие-то грузовики, направляясь к порту Ширнесс. Однажды на одном из них не оказалось обычного брезентового покрытия, и местные жители обнаружили, что в кузове его лежат... бомбы.

Выяснилось, что грузовики принадлежат частному лицу, а бомбы поступают с американских военных складов, размещенных в Англии. Предполагается, что из Ширнесса их отправляют в бельгийский порт Зебрюге, но никто не знает, куда их везут дальше. Движение грузовиков началось вскоре после возобновления бомбардировок американской авиацией Демократической Республики Вьетнам.

Перевозки смертоносного груза ведутся секретно: машины идут с потушенными фарами и без предостерегающих надписей. Когда один из муниципальных советников городка выразил по этому поводу протест — ведь грузовики проходят по узкой улице густонаселенного района, — ему ответили, что на бомб выпуты запалы и, следовательно, никакой опасности нет. В то же время портовые грузчики, доставляющие их на корабли, получают надбавку к зарплате за работу, связанную с риском.

На вопросы газеты «Гардиан» правительственные органы ответили, что им ничего не известно об этих перевозках. В министерстве внутренних дел сказали, что это дело находится в ведении министерства обороны. В министерстве обороны заявили, что по положению от 1969 года перевозки бомб с американской базы не находятся под контролем правительства Англии. Что касается 3-го штаба ВВС США в Англии, то там отказались дать какую-либо информацию.

Итак, американские военные могут свободно распоряжаться в Великобритании, а английский народ не имеет права даже знать о том, что происходит в его собственной стране.

Беатрис ХАММЕРЛИНГ,
английская журналистка.

„ГОЛОСУЕМ ЗА СОЦИАЛИЗМ"

К 50-ЛЕТИЮ ОБРАЗОВАНИЯ СССР

В эти дни в школах и сельскохозяйственных кооперативах Народной Демократической Республики Йемен можно видеть фотостенды «К 50-летию образования СССР». В местной печати регулярно публикуются статьи, посвященные юбилею.

Огромен интерес йеменцев к опыту первого многонационального социалистического государства. Один из руководящих работников министерства просвещения обратился в советские организации с просьбой предоставить фотоматериалы о жизни союзных республик СССР: «Мы хотим воспитывать подрастающее поколение на опыте строительства социализма в Советской стране. Особенно нас интересует опыт среднеазиатских республик».

Журналист Али Хусейн Калиф в газете «Шарара» под заголовком «Узбекистан: от кочевого скотоводства к индустриализации» рассказал читателям о глубоких социально-экономических преобразованиях Советской Средней Азии. «Экономическое и социальное развитие Узбекистана, — пишет автор, — позволяет сделать вывод о том, что при социалистическом строе когда-то отсталая страна с феодальным укладом в короткие исторические сроки способна стать процветающей республикой с развитой промышленностью и сельским хозяйством, с высокой культурой. Причем в преодолении этой отсталости Узбекистану помогли народы других, более развитых районов СССР. Став социалистическим, Узбекистан покончил с голодом, невежеством, безработицей и бедностью. Что этот пример означает для нас? Это означает, как глубоко заблуждаются те люди, которые не верят в возможность преобразования полуфеодальной страны в социалистическую».

Опыт Узбекистана опровергает их пессимизм. Вот почему мы здесь голосуем за социализм, означающий для нас счастливое будущее, развитие и единство».

В статье не случайно упомянуто слово «единство», ибо другой важный вывод, сделанный йеменцами из опыта Советского государства, — это торжество пролетарского интернационализма, ленинской идеи создания многонационального социалистического государства, которому чужды как шовинизм, так и мелкобуржуазный национализм.

История Южной Аравии в условиях колониального английского господства знает много печальных страниц вражды между народами, племенами и родами... Достаточно напомнить, что до сих пор Йемен разделен на Север и Юг, и этот раздел — дело рук колонизаторов. Еще совсем недавно горное племя аулани вело долгую войну против племен долины Дасины, а из племени яфан британские марионетки в Хадрамауте вербовали наемников для подавления местного населения.

Мне довелось присутствовать на митинге дружбы племен-соседей, организованном правительством, на котором выступавшие клеймили английскую колониальную политику «разделяй и властвуй», принесшую в прошлом столько горя йеменцам. Взяв курс на переход к социализму, руководство Национального Фронта стремится покончить с подменной розней.

«50-летие образования Советского Союза — важное событие для всего прогрессивного человечества, — пишет еженедельник Национального Фронта «Ассаури». — Народы СССР показали всему миру, что такое пролетарский интернационализм в действии. Их пример, их достижения в строительстве нового общества вдохновляют народ Демократического Йемена».

Ю. ГВОЗДЕВ.
Аден.

ЧТОБЫ УЛИЦЫ СТАЛИ ЧИЩЕ

ВЕНА. В дополнение к прежним обязанностям венская полиция получила новые... по борьбе с загрязнением улиц и парков города. Теперь полицейские имеют право налагать штрафы на тех, кто выбрасывает мусор не в урны, а «куда глаза глядят». Например, брошенная на улице обертка от мороженого может обойтись неряхе в сумму до 20 шиллингов. За более сильное загрязнение улиц грозит штраф до двух тысяч шиллингов или арест сроком до двух недель.

ХОЗЯЙКЕ НА ЗАМЕТКУ

КАК ПРИГОТОВИТЬ КВАС

В летнюю пору, придя домой, каждый с удовольствием выпьет стаканчик кваса. Мы предлагаем два рецепта его приготовления.

ПЕТРОВСКИЙ КВАС. Нарежьте черный хлеб тонкими ломтиками, положите на противень, поставьте в духовку и подержите до коричневого цвета. Готовые сухари залейте крутым кипятком и дайте им настояться около двух часов.

Настоявшиеся сухари процедите через сито, добавьте дрожжи, сахар. Поставьте квас и дайте ему выбродиться около 5—6 часов. В готовый напиток положите, по желанию, предварительно подготовленный тертый хрен и мед, все тщательно размешайте.

Черные сухари — 400 г, кипяток — 2 л, мед — 50 г, хрен — 50 г, дрожжи — 10 г. В этот квас можно также добавить сахар по вкусу.

КВАС ИЗ РЕВЕНЯ. 800 г промытого и перебранного ревеня мелко нарежьте и вскипятите с пятью литрами воды, дайте три-четыре часа отстояться, процедите, добавьте 500 г сахара, полторы столовые ложки дрожжей и заквасьте. Для цвета можно при желании добавить по вкусу какой-либо фруктовый сок.

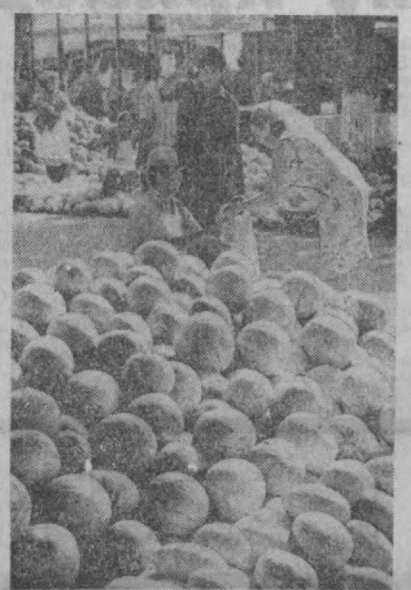

Дары южного лета.

Фотоэтюд **М. Нуритдинова.**

КОРОТКО О РАЗНОМ

✦ Варенье не засахарится, если во время варки вытирать края таза намоченной в холодной воде тряпочкой.

✦ Грецкие орехи для тортов и пирожных рекомендуется до употребления слегка прокалить в духовом шкафу, от чего они приобретают приятный привкус лесного ореха.

✦ Повидло, мармелад и варенье-желе перекладываются в банки горячими. Если банки стеклянные, то их следует, чтобы они не полопались, обвернуть влажным теплым полотенцем.

✦ Питьевая сода кладется в тесто, чтобы оно лучше поднималось.

✦ Картофельная мука употребляется для сгущения некоторых кремов и соусов. Она придает им более приятный вкус, чем пшеничная мука.

✦ Патока как добавление к сахару употребляется для приготовления сиропа, шербета, глазури и т. д. Она прозрачна, как мед, но бесцветна и есть в продаже в пищевых магазинах.

✦ Водяная баня — способ варки кушаний, которые нельзя ставить непосредственно на огонь. Посуда, в которой они варятся, ставится в другую, большей емкости, посуду, наполненную кипятком.

Наш вечный спутник

— Есть, по-моему, три радости у собирателя, книголюба: радость находки, радость общения с книгой, изучения ее и радость дара, когда книгу кому-то даришь...

Человек, высказавший эту мысль, — известный московский библиофил, в коллекции которого около 20 тысяч томов. Но он не только собиратель, а и один из крупнейших советских искусствоведов и книговедов. Мой собеседник—член-корреспондент Академии наук СССР Алексей Сидоров, ученый с мировым именем. На книжных полках рабочего кабинета, которые громоздятся у стен до самого потолка, немало книг, принадлежащих перу владельца этого обширного собрания. Алексей Сидоров — автор более 200 научных работ. Им созданы капитальный труд по истории русского рисунка в 3-х томах, обстоятельные исследования «Рисунки старых мастеров», «История оформления русской книги», «Основы оформления советской книги», «Русская графика начала XX века», множество других работ, в которых глубина аналитической мысли ученого, его познания и эрудиция счастливо сочетаются с литературными достоинствами изложения, доступного для широкого читателя, с простотой и ясностью стиля.

Свою библиотеку Алексей Сидоров собирал на протяжении всей своей долгой жизни. В какой-то мере любая библиотека — как бы зеркало души ее владельца, отражение его умственных запросов и духовных интересов. Библиотека Сидорова уникальна по своему составу. Она включает богатейшее собрание книг по изобразительному искусству: русскому дореволюционному, советскому и западноевропейскому. С исключительной полнотой представлена в ней русская поэзия — от Державина до Маяковского, книги современных советских поэтов, а также поэзия на английском, французском и немецком языках. Значительное место в этой библиотеке занимают книги научного характера: по философии, эстетике, истории материальной культуры. И, наконец, как выразился ученый, «книги для чтения»: классика, современная художественная литература, большая коллекция детективного романа.

Ну, а рисунки, гравюры? Ведь наряду с книгами Алексей Сидоров неутомимо и кропотливо в течение десятилетий коллекционировал произведения изобразительного искусства. Но их теперь в его квартире не увидишь. Несколько лет назад он передал около 800 рисунков западноевропейских художников в дар Музею изобразительных искусств имени А. С. Пушкина и 4.000 рисунков русских и советских художников в дар Государственной Третьяковской галерее.

Да и замечательное собрание книг по искусству будет передано им в Институт истории искусств Министерства культуры СССР, где он проработал четверть века.

Человек щедрого сердца, страстный пропагандист книги, Алексей Сидоров не таит своих сокровищ, не «священнодействует» над ними, как некоторые библиофилы и коллекционеры, а делает их достоянием широкого круга людей, и его страсть к собирательству, его неутолимая любовь к книге, к книжному искусству наполнены общественным содержанием, пронизаны идеей служения людям.

— Истинную радость, — рассказывает Алексей Сидоров, — доставляют мне постоянное общение, контакты с коллегами, искусствоведами, книговедами и, разумеется, с многочисленными книголюбами. Каждый месяц я получаю в среднем 100 писем. География их обширна: мне пишут из Ленинграда, Киева, Ташкента, Львова, Саратова, Таллина, Баку, Казани, Горького, Смоленска... Из крупных центров культурной жизни и из небольших городов, поселков. Мои корреспонденты — рабочие, служащие, студенты, моряки, преподаватели... Я неукоснительно отвечаю на каждое письмо. О чем эти письма? Обращаются за советами собиратели книг и экслибрисов; один просит рассказать о технике гравюры, другой спрашивает, как следует понимать картины Боттичелли, третий интересуется книгами, посвященными художникам-маринистам, четвертый, собирающий материалы о Бетховене, хочет пополнить свою коллекцию...

Книголюбов в СССР великое множество. Но они обособлены друг от друга в масштабах всей страны. Вот почему моя мечта — создание Всесоюзного общества друзей книги, которое позволило бы объединить библиофилов, полнее и шире удовлетворять их запросы и интересы. Неоценимую помощь им окажут подготовляемые сейчас к выпуску два новых издания — «Энциклопедия книговедения» и «Словарь советских библиофилов».

— Нынешний год, — продолжал Алексей Сидоров, — для всех нас, книговедов, людей, причастных к книжному искусству, да и вообще для всех любителей книги, особо знаменательный. 1972 год — Международный год книги. Он проходит под девизом «Книга — для всех». Это великий девиз: книги — для всех, графика, иллюстрация в книге — для всех, хорошее оформление книги — для всех. Не для избранных, не для ограниченного круга интеллектуалов, а именно для всех — для широких масс трудящихся, для народа. В нашей стране этот девиз воплощен в жизнь: ведь сейчас каждая шестая изданная в мире книга — советская.

Я спросил у своего собеседника, какое место, по его мнению, занимает книга в современном мире, в век научно-технической революции, когда резко увеличился поток информации.

— Различные информационные системы, электронные вычислительные машины, имеющие столь большое значение для развития научных отраслей знаний, — сказал Сидоров, — взяли на себя огромный груз, который прежде несла литература. Информатика не враг, а друг книги. ЭВМ не заменяет, а освобождает книгу для чтения, для душевного разговора, который читатель ведет с ней наедине. Сейчас все более широкое распространение получают «микрокнига», «звучащая книга», что вызвано опять-таки возрастающим объемом информации, но это, я глубоко убежден, не может подорвать основ существования традиционной печатной книги. Ее ничто не может заменить. Ни радио, ни телевидение, ни какие-либо другие новейшие технические средства коммуникаций. Книга будет существовать всегда, вечно, выполняя роль самого верного помощника, спутника и друга человека.

Олег ДОБРОВОЛЬСКИЙ.
(АПН).

ГАСТРОЛИ ЛЕТА



В Москве начал гастроли Грузинский государственный академический театр имени К. Марджанишвили. В его репертуаре произведения классиков и современных драматургов. Москвичам был показан спектакль «Старые водевили», составленный из трех одноактных пьес грузинских авторов: А. Цагарели — «Озорница», А. Церетели — «Раздор», К. Бахуташвили — «В старом суде».

Постановка народного артиста СССР В. Годзиашвили, художник — М. Малазония, композитор — народный артист Грузинской ССР Д. Мачаварианн.

НА СНИМКЕ: сцена из водевиля «В старом суде». Иван — заслуженный артист Грузинской ССР В. Цхварнашвили (слева). Аршак — народный артист СССР Васо Годзиашвили.

Фото **М. Строкова.**
(Фотохроника ТАСС).

„ТАРАС БУЛЬБА" В ТБИЛИСИ



Премьера оперы классика украинской музыки Н. Лысенко «Тарас Бульба» состоялась на сцене Тбилисского государственного академического театра оперы и балета имени З. Палиашвили.

А совсем недавно на сцене Государственного академического театра оперы и балета имени Т. Шевченко ожила бессмертная опера грузинского композитора З. Палиашвили «Абесалом и Этери». Обе премьеры, как киевская, так и тбилисская, подготовлены в порядке культурного обмена между двумя оперными театрами.

Постановку оперы «Тарас Бульба» на сцене Тбилисского театра осуществил заслуженный деятель искусств Грузинской ССР Г. Жордания, дирижер — Г. Гоциридзе, художник — заслуженный деятель искусств республики И. Аскурава.

НА СНИМКЕ: сцена из оперы «Тарас Бульба». В роли Тараса — народный артист Грузинской ССР И. Шушания.

Фото Г. Киквадзе.
(Фотохроника ТАСС).

ЭКСПЕДИЦИИ ЗООЛОГОВ

Единственным в Союзе местом, где изучаются такие ядовитые змеи, как кобры, является змееипитомник института зоологии и паразитологии АН УзССР.

Ташкентские змееловы в настоящее время завершили отлов пресмыкающихся. Питомник пополнился более чем 100 экземплярами пресмыкающихся. Сейчас здесь уже 50 экземпляров кобр.

А на днях охотники за змеями выехали в непредвиденную экспедицию. В одном из районов Ташкентской области вдруг появилось большое количество ядовитых змей. Ранее такого здесь не наблюдалось. Поэтому местные жители обратились за помощью к ташкентским герпетологам.

И еще один отряд зоологов, руководимый научным сотрудником К. Аллабергеновым, выехал в Наманганскую область. Им предстоит определить, какой вред наносят мышевидные грызуны (полевки и песчанки) богарному земледелию.

Такая работа здесь проводится впервые. Она позволит дать труженикам села научные рекомендации по борьбе с этими вредителями полей.

ЭНЕРГИЯ СОЛНЦА НА СЛУЖБЕ ГИДРОСТРОИТЕЛЕЙ

Над созданием новых гелиоаппаратов работают ученые Физико-технического института Академии наук Узбекской ССР. На основе их исследований в пустынях Кызылкумы создана крупная солнечная опреснительная установка, для строителей Чарвакской ГЭС возведена гелиоводонагревательная установка, в ряде совхозов действуют теплицы с солнечными аккумуляторами.

Сейчас под руководством члена-корреспондента Академии наук Узбекской ССР Гияса Умарова ведутся работы по созданию солнечных домиков, где с помощью льющейся с неба энергии в холодный период осуществляется отопление помещений, а в жаркое — охлаждение.

НА СНИМКЕ: научный сотрудник Роббон Авезов у макета трехэтажного гелиодома с аккумулятором солнечной энергии.

Фото **А. Ершова.** (УзТАГ).

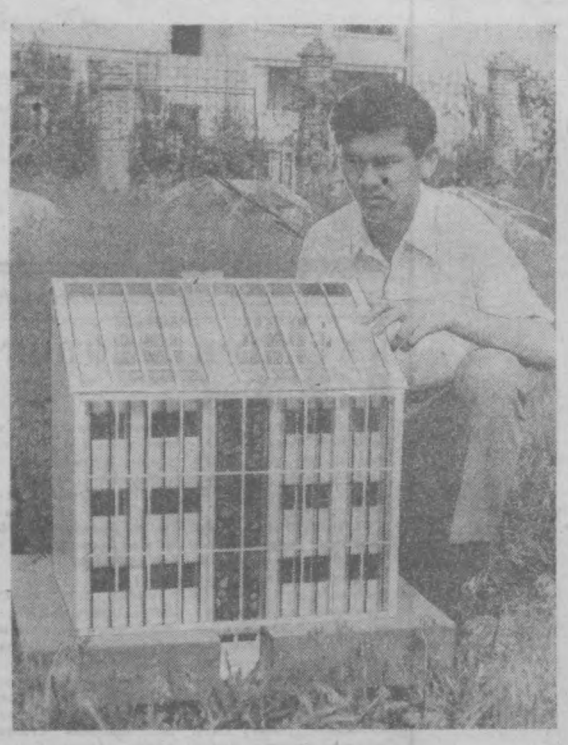

Хулиганству, пьянству, тунеядству — бой!

К чему приводит рюмка...

Профессия водителя автотранспорта очень сложная. Она требует не только выносливости и смекалки, но и постоянной бдительности. Одна из главных ее задач — это безопасность движения.

Каждая пьянка на производстве так или иначе наносит материальный ущерб производству, а для водителя она чревата тяжелыми последствиями. Находясь даже в легкой степени опьянения, он ставит под угрозу не только свою жизнь, но, прежде всего, многие жизни окружающих людей. И когда такой водитель садится за руль управления автотранспорта, он уже совершает преступление.

Недавно в 2 часа 30 минут ночи дежурной службой госавтоинспекции города на улице Гафура Гуляма была обнаружена перевернутая автомашина № 58-91 ТИД, а рядом лежали два тела. Кто они? Какому автохозяйству принадлежит «ГАЗ-69»?

После тщательного осмотра места происшествия и медицинского заключения картина несчастного случая прояснилась.

Валерий Анатольевич Иванов работал водителем в Министерстве заготовок. Его никогда не видели пьяным за рулем. К своей работе относился добросовестно. В тот вечер Иванов не поставил, как обычно, автомашину в гараж. Он захотел совершить по городу «автопрогулку». А чтобы скучно не было, взял с собой 18-летнюю Л. Литвинову, которая работает секретарем в Министерстве заготовок. Перед прогулкой посидели за бутылочкой. И вот финал: следуя по улице Гафура Гуляма, Иванов не справился с управлением и, делая поворот на Волгоградскую, опрокинулся. Водитель на месте происшествия скончался. А Литвинова с тяжкими телесными повреждениями была госпитализирована в клиническую больницу неотложной помощи.

Но нельзя винить в этом только Иванова. Водителей, которые оставляют государственный автотранспорт у себя дома, у нас еще, к сожалению, много. Немалая доля вины в этом лежит на заведующих гаражами, механиках и начальниках автоколонн. Не чувствуется твердого контроля с их стороны.

Вот еще один пример.

Должность у Федора Михайловича Ломахина довольно скромная. Работает он сторожем. А что выпивает, так это не грех. В его возрасте все пьют. Так считает 68-летний Федор Михайлович.

А несчастный случай произошел как раз из-за выпитой рюмки спиртного. Находясь в нетрезвом состоянии, Ломахин сел за руль управления инвалидной коляски «СМЗ» № 01-88 ТНВ.

На улице Циолковской коляска перевернулась. Ломахин с телесными повреждениями был доставлен в больницу.

Вот к чему приводит любовь к «зеленому змию».

В. БЕЛЫШЕВ.

Зам. редактора
В. П. ЕМЕЛЬЯНЦЕВ.

Реклама и объявления

Театр

27 ИЮЛЯ

КОНЦЕРТНЫЙ ЗАЛ им. Я. М. СВЕРДЛОВА — в 7 ч. 30 м. **гастроли** Иркутского театра музыкальной комедии — **Марица.**

ГОСУДАРСТВЕННЫЙ РУССКИЙ ТЕАТР ЮНОГО ЗРИТЕЛЯ — **Пушкинские сказки.**

28 ИЮЛЯ

КОНЦЕРТНЫЙ ЗАЛ им. Я. М. СВЕРДЛОВА — **гастроли** Иркутского театра музыкальной комедии — **Принцесса цирка.**

Кино

27 ИЮЛЯ

ЗИМНИЕ

Тайна фермы Мессе: «ДРУЖБА» (по нечетным часам), «50 ЛЕТ ГАШСОВЕТА», «30 ЛЕТ КОМСОМОЛА», «25 ЛЕТ УЗБЕКИСТАНА», «СПУТНИК», ДВОРЕЦ ИСКУССТВ (днем и вечером).

Кудесник за рулем: «МОСКВА» (в 7 ч. вечера), «ВОСТОК» (днем и вечером).

Цветок персика: «УЗБЕКИСТАН», «ХАМЗА», «КУКЧА» (днем и вечером).

Ференц Лист: «МОСКВА» (в 8 ч. 40 м. вечера).

Приключения на берегах Онтарио: «ДРУЖБА» (по четным часам, днем и вечером).

Смешная девчонка: «ЧАПКА» (днем и вечером).

ЛЕТНИЕ

Тайна фермы Мессе: «ФЕСТИВАЛЬ».

Кудесник за рулем: «ХИВА».

28 ИЮЛЯ

ЗИМНИЕ

Тайна фермы Мессе: «МОСКВА» (в 12, 5 ч. дня, 7 ч. вечера), «КУКЧА», «25 ЛЕТ УЗБЕКИСТАНА», «УЗБЕКИСТАН», «СПУТНИК» (днем и вечером).

Кудесник за рулем: «ДРУЖБА» (по нечетным часам), «50 ЛЕТ ГАШСОВЕТА», «ВОСТОК», «30 ЛЕТ КОМСОМОЛА» (днем и вечером).

Преданность: им. НАВОИ (днем и вечером на узбекском языке).

Мое имя, клоун (3 серии): ДВОРЕЦ ИСКУССТВ (днем и вечером).

Смешная девчонка: «ЧАПКА» (днем и вечером).

Тростниковый лес: «ДРУЖБА» (по четным часам).

Ференц Лист: «МОСКВА» (в 2 ч. дня, 8 ч. 40 м. вечера).

Мужчины в ее жизни: «ХАМЗА» (днем и вечером).

ЛЕТНИЕ

Тайна фермы Мессе: «ФЕСТИВАЛЬ».

Ференц Лист: «ХИВА».

УТЕРЯННЫЙ

диплом за № У-036822, выданный Ташкентским политехническим институтом на имя Вигуро Олега Владимировича,

считать недействительным.

ПРЕДЛАГАЕТСЯ

бесплатно, навсегда отдельная комната

ОДИНОКОЙ ПЕНСИОНЕРКЕ

за услуги по дому.

В доме газовое отопление.

Обращаться: г. Ташкент, Куйбышевский район, ул. Циолковского, 371 (автобусы № № 16, 20, остановка «Продмаг»).

ИЗДАТЕЛЬСТВУ ЦК КП УЗБЕКИСТАНА

ТРЕБУЮТСЯ:

печатники, наладчики полиграфического оборудования, **слесари:** ремонтники, по холодильным установкам, по вентиляции, по компрессорным установкам; **сантехники, ученики** (по вышеперечисленным специальностям), **кровельщик-жестянщик, подсобные рабочие, вахтеры, комендант, уборщицы** со сдельно-премиальной оплатой труда.

Обращаться: г. Ташкент, ул. Ленинградская, 28, отдел кадров.

ТРЕБУЮТСЯ:

СРЕДНЕАЗИАТСКОМУ ФИЛИАЛУ ИНСТИТУТА «СОЮЗГИПРОЛЕСХОЗ»

(ул. Фархадская, 10)

почвоведы, техники-топографы, инженеры-гидротехники.

Обращаться: г. Ташкент, ул. Пролетарская, 4 — бюро по трудоустройству и информации населения и к инспекторам райисполкомах г. Ташкента.

УЗБЕККОНЦЕРТ

КОНЦЕРТНЫЙ ЗАЛ им. СВЕРДЛОВА

ГАСТРОЛИ

ИРКУТСКОГО ТЕАТРА МУЗЫКАЛЬНОЙ КОМЕДИИ

РЕПЕРТУАРНЫЙ ПЛАН

Р. Гаджиев.
27 июля — Марица.

И. Кальман.
28 июля — ПРИНЦЕССА ЦИРКА.

А. Рябов.
29 июля — СОРОЧИНСКАЯ ЯРМАРКА.

30 июля — ЗАКЛЮЧИТЕЛЬНЫЙ КОНЦЕРТ.

Начало спектаклей в 7 ч. 30 м. вечера.
Открыта предварительная продажа билетов.
Принимаются заявки на коллективные посещения.

Телевидение

ЧЕТВЕРГ — 27 ИЮЛЯ

Первая программа. Ташкент. На узбекском языке: 18.00 Для школьников. «Ёш куч». 19.00 «Ахборот» (на русском языке). 19.20 «Экран народного контроля». 19.45 «Напевы гаджака». 20.15 «Ахборот». 20.30 «СОЮЗ НЕРУШИМЫЙ». ТЕЛЕВИЗИОННЫЙ ФЕСТИВАЛЬ, ПОСВЯЩЕННЫЙ 50-ЛЕТИЮ ОБРАЗОВАНИЯ СССР. ПРОГРАММА АЗЕРБАЙДЖАНСКОГО ТЕЛЕВИДЕНИЯ. **Москва.** 22.00 «Время». **Ташкент.** 22.30 ПРОДОЛЖЕНИЕ ПРОГРАММЫ АЗЕРБАЙДЖАНСКОГО ТЕЛЕВИДЕНИЯ.

Вторая программа. Москва. 18.30 «Потенциал Сибири». Передача 2-я. О развитии Тюменского промышленного комплекса. 19.00 Театр одного актера. А. С. Пушкин. «Гробовщик». 19.30 Для школьников. «На всесоюзной спартакиаде школьников». 20.00 Мастера искусств в концертной студии. 20.50 Премьера телевизионного многосерийного худ. фильма. «Послы не убивают». 3-я серия. **Ташкент.** 22.00 «Счастливые острова». Фильм-концерт. 22.15 Реклама и объявления (на русском языке). **Москва.** 22.30 Спортивная программа. 22.50 «Музыкальные встречи». 23.25 «Каждое мгновение жизни». Научно-популярный фильм.

Третья программа. Ташкент. 20.00 «Концерт Бетховена». Фильм-концерт. 21.05 «Красный дипломат». Телевизионный худ. фильм. 2-я серия (на русском языке). 22.10 «Выстрел на границе». Худ. фильм (на узбекском языке).

ПЯТНИЦА — 28 ИЮЛЯ

Первая программа. Ташкент. 11.00 «Мальчики». Худ. фильм (на узбекском языке). **Москва.** 12.35 Новости. 12.45 «Маршрутами пионерского лета». 13.15 «Иван Макаренко». Худ. фильм. 14.35 «Адреса делятой пятилетки». 15.05 Музыкальная афиша. **Ташкент.** 18.00 Для школьников. «Звени, горн пионерский» (на узбекском языке). **Москва.** 18.30 «Подвиг». Телевизионный альманах. **Ташкент.** 19.00 «Ахборот» (на русском языке). **На узбекском языке:** 19.20 Летопись народного подвига. «Каршинский дневник». 19.30 «Ахборот» (на узбекском языке). 19.45 «И был вечер, и было утро». Худ. фильм. 21.10 Для работников сельского хозяйства. «Все заботы — урожаю». **Москва.** 21.30 «Время». 22.00 Кубок СССР по футболу. Полуфинал. «Карпаты» (Львов) — «Спартак» (Москва). **Ташкент.** 23.45 «В те дни». Худ. фильм (на узбекском языке).

Вторая программа. Москва. 17.55 Новости. 18.00 Для детей. «Секреты букета». **Ташкент.** 18.30 «Встречи на заводе имени Чкалова». Передача 2-я, «Наставники». **Москва.** 19.00 «Лица друзей». 20.00 Премьера телевизионного худ. фильма «Воскресный композитор». **Ташкент.** 21.30 «На главных перекрестках пятилетки». Телефильмы (на узбекском языке). 21.55 «Поговорим о кино» (на русском языке). 23.10 «Дин Рид... Монолог». Фильм-концерт. **Москва.** 23.45 Концерт.

Третья программа. Ташкент. На узбекском языке: 20.00 «Страницы классической музыки». 20.40 «На волне—«02». 21.00 «Жили-были старик со старухой». Худ. фильм.

СУББОТА — 29 ИЮЛЯ

Первая программа. Ташкент. 10.00 «Валерка, Рэмка+...». Телевизионный худ. фильм. 10.50 «В созвездии дружбы». Музыка народов СССР. **Москва.** 11.05 Новости. 11.10 Для детей. В. Лифшиц. «Ищи ветра в поле». 12.10 «Здоровье». Научно-популярная программа. 12.45 «Представление начинается». Цирковая программа. 13.30 «Человек и закон». 13.45 Спортивная программа. Кубок СССР по футболу. Полуфинал. ЦСКА — «Торпедо». 2-й тайм (в записи). 14.50 Программа мультфильмов. «Про бегемота, который боялся прививок», «Винни-Пух». 15.25 «Девчонка, с которой я дружил». — Худ. фильм. 16.40 Новости. 16.45 «В эфире «Молодость». «Город мастеров». **Ташкент. На русском языке:** 17.50 Кинофильм для детей. 18.10 «Ахборот». **На узбекском языке:** 18.25 Литературный театр. Ю. Шамансур. «Райчарон». 19.15 «Ахборот». 19.30 Чемпионат СССР по футболу. «Пахтакор» — «Автомобилист» (Нальчик). 21.15 «Танцует Карима Узакова». **Москва.** 23.00 «Время». **Ташкент. На узбекском языке:** 22.30 Показывает студия «Ёшлик». «Оталар сузи — акланинг кузи». 23.30 «Поет Рано Шарипова». Фильм-концерт.

Вторая программа. Ташкент. 10.05 «Волшебное яйцо». Кукольный фильм для детей. **На узбекском языке:** 10.30 Для школьников. Литературная викторина. 11.00 «Зеленая ракета». Телевизионный док. фильм (на русском языке). 11.15 «Маленький беглец». Худ. фильм. 12.50 «Водная смена в Ленинграде». Фильм-концерт. **Москва.** 17.45 Песни на стихи А. Соболева. 18.15 «За час до полуночи». Спектакль Московского драматического театра на Малой Бронной. 20.00 Международная панорама. 20.30 Концерт. 21.15 «Остров Ольховый». Телевизионный худ. фильм. **Ташкент. На русском языке:** 22.00 Решения XXIV. съезда КПСС — в жизнь. «Больше товаров населению». 22.15 Реклама. **Москва.** 22.30 Приглашает концертная студия «Здравствуй, песня». 23.20 В. Маяковский. «Я сам». («Глашатай грядущих правд»). Телефильм.

Радио

ЧЕТВЕРГ — 27 ИЮЛЯ

К 50-ЛЕТИЮ ОБРАЗОВАНИЯ СССР РАДИОФЕСТИВАЛЬ БРАТСКИХ РЕСПУБЛИК В ЭФИРЕ — АРМЕНИЯ

ПЕРВАЯ ПРОГРАММА

18.00 «В КРУГУ БОЛЬШОЙ СЕМЬИ». Передача Армянского радио. 18.10 ПО СТРАНИЦАМ АРМЯНСКИХ ОПЕР И БАЛЕТОВ. Передача Армянского радио (узб.). 19.20 Татарская музыка. 20.00 В ГОСТЯХ У РАДИОСТАНЦИИ «ЕШЛИК» — ЮНОСТЬ АРМЕНИИ. 21.00 Комментарий на международные темы (узб.). 21.10 Концерт по заявкам тружеников совхоза имени Г. Титова Сырдарьинской области. 22.15 У микрофона народная артистка СССР Халима Насырова. 22.40 По страницам журнала «Дружба народов» (узб.). 23.10 «Слушаем и отдыхаем». 00.10 Ночная музыкальная программа.

ВТОРАЯ ПРОГРАММА

19.00 РАССКАЗЫ АРМЯНСКИХ ПИСАТЕЛЕЙ. Серго Хандзян. «Братья» (узб.). 20.00 Международный комментарий (тадж.). 20.10 Таджикские народные песни. 20.30 Выступает квартет Узбекского телевидения и радио. 21.00 Лирика Айбека (рус.).

ПЯТНИЦА — 28 ИЮЛЯ

ПЕРВАЯ ПРОГРАММА

18.00 Радиочерки «В дружной семье» (узб.). 18.10 У. Аштаров. Радиоинсценировка по рассказу «Скрипка». 19.20 Концерт по заявкам радиослушателей (тат.). 20.00 Радиожурнал «Узбекистан индустриальный» и концерт для работников промышленности. 21.00 «В братских коммунистических партиях» (узб.). 21.10 Вечерний концерт для работников сельского хозяйства. 22.30 Монтаж спектакля театра имени Хамзы «Мирза Улугбек». 00.10 Ночная музыкальная программа.

ВТОРАЯ ПРОГРАММА

19.00 Произведения композитора Н. Хасанова. 20.00 Концерт эстрадного ансамбля «Гульшан». 20.30 Песни дружбы в исполнении хора Узбекского телевидения и радио. 21.00 Прогрессивная литература мира. Рассказ английского писателя Лилия де Фонсека «Черная кормилица» (узб.).

ТРЕТЬЯ ПРОГРАММА

19.00 Программа радиостанции «Ёшлик».

4 стр. Вечерний Ташкент

27 июля 1972 г.

НАШ АДРЕС: 700.000, Ташкент, ГСП, ул. Дзержинского, 15.

ТЕЛЕФОНЫ РЕДАКЦИИ: коммутатор — от 33-02-49 до 33-02-58; заместители редактора — 33-29-09, 33-29-33; ответственный секретарь — 33-57-02; отдел партийных, советских и профсоюзных организаций, городского хозяйства — 33-29-42; отдел промышленности и строительства — 33-08-74; отдел литературы и искусства — 33-29-55; отдел писем и массовой работы, спорта — 33-29-70, отдел науки, вузов и школ, иллюстраций — 33-58-87; отдел информации — 33-28-95; отдел объявлений — 33-81-42.

Типография Издательства ЦК Компартии Узбекистана, гор. Ташкент. Индекс 64513. Р.00745. Б-2864.