24 ФЕВРАЛЬ — ДЕНЬ ВЫБОРОВ В СОВЕТЫ

ЗАБОТА О ЧЕЛОВЕКЕ — ВЫСШАЯ ЦЕЛЬ ПАРТИИ

ТАШКЕНТ:

ОТ ВЫБОРОВ ДО ВЫБОРОВ

Грандиозные изменения произошли в столице Узбекистана со дня прошедших выборов

Пролетарии всех стран, соединяйтесь!

Вечерний Ташкент

№ 45 (5636)
22 ПЯТНИЦА, ФЕВРАЛЯ 1985 г.
Издается с июля 1966 г.
Цена 3 коп.

ОРГАН ТАШКЕНТСКОГО ГОРКОМА КОМПАРТИИ УЗБЕКИСТАНА И ТАШГОРСОВЕТА

История нашей страны показывает, на какие великие, беспримерные трудовые свершения способен народ, сознающий, что он работает на собственное благо, в своих интересах.

К. У. ЧЕРНЕНКО.



В ПОЛИТБЮРО ЦК КПСС

Политбюро ЦК КПСС на очередном заседании рассмотрело ряд вопросов экономического и социально-культурного строительства, а также внешней политики страны.

Обсуждена программа дальнейшего развития и технического перевооружения черной металлургии и повышения качества металлопродукции. В принятом по данному вопросу постановлении ЦК КПСС и Совета Министров СССР предусматриваются коренные изменения в технике и технологии производства, ускорение реконструкции предприятий и значительное обновление основных фондов этой базовой отрасли экономики. Реализация мер по повышению качества и расширению сортамента металлопродукции позволит в двенадцатой пятилетке сэкономить значительное количество металла.

Дальнейшее наращивание выпуска и улучшения структуры производства металла намечено осуществлять практически полностью за счет интенсивных факторов, без увеличения численности персонала. Особое значение придается решению важных социальных вопросов: улучшению условий труда и быта металлургов, сокращению тяжелых и трудоемких операций на базе комплексной механизации и автоматизации производства, осуществлению мер по защите окружающей среды.

На заседании Политбюро рассмотрен вопрос о более полном обеспечении населения обувью. Как отмечал товарищ К. У. Черненко, предприятия легкой промышленности медленно перестраиваются на выпуск высококачественной обуви. Возросшие потребности населения удовлетворяются не полностью. В планировании производства обуви допускаются просчеты, в результате чего в продаже недостает добротной и современной обуви, особенно детской. Обращено внимание на упущения в организации торговли обувью.

Политбюро одобрило разработанные Советом Министров СССР меры по увеличению выпуска, улучшению качества и расширению ассортимента обуви в 1986—1990 гг., которые войдут составной частью в Комплексную программу развития производства товаров народного потребления и сферы услуг. Предусмотрено укрепить материально-техническую базу обувной промышленности, реконструировать, технически переоснастить и построить 123 завода и фабрики. Определена программа строительства жилья и объектов социального назначения для работников обувной и смежных отраслей промышленности, что будет способствовать закреплению кадров.

Политбюро ЦК обсудило план перспективного строительства новых линий метрополитенов в крупных городах страны. Были рассмотрены конкретные условия транспортного обслуживания городского населения с учетом развития и особенностей застройки городов, в которых намечается строительство метро, выделяются для этого необходимые капитальные вложения.

Политбюро рассмотрело и одобрило итоги переговоров товарища Н. А. Тихонова с Премьер-Министром Греческой Республики Андреасом Папандреу, находившимся в Советском Союзе 11—14 февраля с официальным визитом, а также итоги беседы товарища А. А. Громыко с Премьер-Министром А. Папандреу и министром иностранных дел Греческой Республики И. Хараламбопулосом. Было с удовлетворением отмечено, что визит Премьер-Министра А. Папандреу прошел в атмосфере дружбы, добрососедства и взаимного уважения, характерной для советско-греческих отношений. Состоялся обстоятельный и конструктивный обмен мнениями по вопросам дальнейшего развития дружественных взаимоотношений между двумя странами и актуальным международным проблемам.

Обмен мнениями вновь подтвердил совпадение или близость позиций обеих стран по ключевым вопросам борьбы за сохранение и укрепление мира, за предотвращение ядерной войны. Подписанный в ходе визита протокол о консультациях и соглашения по другим вопросам двустороннего сотрудничества представляют собой новый вклад в развитие и укрепление добрососедских отношений между СССР и Грецией.

Политбюро ЦК КПСС заслушало и одобрило сообщение А. А. Громыко об итогах его переговоров с министром иностранных дел Чехословацкой Социалистической Республики Б. Хнеупеком и министром иностранных дел Республики Куба И. Мальмиеркой, находившимися в СССР с дружественными визитами. В ходе переговоров была подтверждена решимость сторон и впредь укреплять единство и сплоченность стран социалистического содружества, последовательно отстаивающих дело мира и международной безопасности.

Одобрена информация А. А. Громыко о встречах и беседах с политическими деятелями США сенаторами Г. Хартом и Ч. Метайесом. В этой связи на заседании было отмечено, что советское руководство выступает за изменения к лучшему в отношениях между СССР и США, придание им ровного, стабильного характера на основе равенства, невмешательства и уважения законных интересов друг друга.

Политбюро ЦК КПСС одобрило деятельность делегации КПСС во главе с М. С. Соломенцевым, принимавшей участие в работе XXV съезда Французской компартии.

На заседании Политбюро были приняты решения по ряду других вопросов внутренней и международной жизни.

РЕШЕНИЯ XXVI СЪЕЗДА КПСС — В ЖИЗНЬ



1. ТОРЖЕСТВО СОВЕТСКОЙ ДЕМОКРАТИИ

23 ФЕВРАЛЯ 1981 года начал работу XXVI съезд КПСС. Время, прошедшее после съезда, было временем напряженного труда советского народа, временем ответственнейших решений, крупных экономических разработок.

По инициативе партии разработаны и претворяются в жизнь такие крупномасштабные программы, как Продовольственная и Энергетическая, заканчивается подготовка комплексной программы развития производства товаров народного потребления и сферы услуг, расширяются экономические эксперименты, развиваются коллективные формы организации и стимулирования труда, осуществляется школьная реформа.

Решения XXVI съезда партии, последующих Пленумов ЦК КПСС, указаний Генерального секретаря ЦК КПСС, Председателя Президиума Верховного Совета СССР товарища К. У. Черненко, линия партии на дальнейшее укрепление дисциплины и порядка, решения XVI пленума ЦК Компартии Узбекистана стали поворотными пунктами в экономическом, социальном и культурном развитии республики.

Завтра советский народ отмечает также День Советской Армии и Флота.

Сегодня в каждом доме на видном месте лежат приглашения на избирательные участки. Избирательная кампания идет к завершению. 24 февраля все мы отдадим свои голоса за нерушимый блок коммунистов и беспартийных. Кандидатами в депутаты выдвинуты лучшие представители трудовых коллективов, люди разных национальностей, возрастов и профессий.

Быть народным депутатом — высочайшая честь и ответственность. Им присущи лучшие качества советского человека — хозяина страны. Служение народу составляет высший смысл их деятельности. О них, об их делах, о городе нашем рассказывается в сегодняшнем номере газеты.





Шаги своего созидания советские люди сверяют с Лениным. Сюда, на площадь имени В. И. Ленина, к памятнику Ильича, и в Ташкентский филиал Центрального музея В. И. Ленина жители столицы республики и гости идут в дни торжеств и радостных событий. Они поверяют Ильичу свои дела и помыслы.

А труженикам города есть чем гордиться — к выборам в Советы они подошли с большими трудовыми успехами. В дни подготовки к празднику народовластия, проходящей в обстановке высокой трудовой и политической активности, с новой силой отчетливо и зримо проявляются принципы советской демократии, демократии, основоположником которой был В. И. Ленин.

Большие изменения произошли в столице Узбекистана в период от выборов до выборов, и в них вложен созидательный, творческий труд людей, которым государство гарантировало право на труд, на отдых, на образование...

Выросли в городе новые жилые массивы, воздвигнуты производственные объекты и объекты социально-культурного назначения. И это результат труда сотен бригад, которые ударно работали и на строительных площадках. На снимке вы видите лучшую бригаду бетонщиков ДСК-1, руководит которой лауреат Государственной премии СССР, Герой Социалистического Труда И. Арипов.

Строители возводят дома, работники Ташкентского авиационного производственного объединения имени В. П. Чкалова выпускают надежные самолеты, радует тружеников села продукция Ташкентского тракторного завода. Вот и сейчас, готовясь к посевной, тракторостроители своевременно выполняют заказ хлопкоробов республики.

Лучших своих представителей выдвинули трудовые коллективы города кандидатами в депутаты и дали им наказ — быть полномочными представителями народа, способствовать улучшению руководства Советами государственным, хозяйственным и социально - культурным строительством, заботиться о дальнейшем повышении уровня жизни и благосостояния советских людей.

ТОРЖЕСТВО СОВЕТСКОЙ ДЕМОКРАТИИ

Встреча избирателей с Н. А. ТИХОНОВЫМ

В неразрывном единстве партии и народа — могучая сила нашего общества. Это великое завоевание — ключ к успехам во всех областях народного хозяйства.

Нынешняя избирательная кампания проходит в обстановке высокого политического и трудового подъема советских людей, настойчиво претворяющих в жизнь решения XXVI съезда КПСС, последующих Пленумов ЦК партии, готовящихся достойно встретить 40-летие Победы в Великой Отечественной войне, очередной съезд партии.

Это отмечалось на состоявшейся 21 февраля в Москве, в Большом театре Союза ССР, встрече представителей трудящихся Фрунзенского избирательного округа столицы с кандидатом в депутаты Верховного Совета Российской Федерации — членом Политбюро ЦК КПСС, Председателем Совета Министров СССР Николаем Александровичем Тихоновым.

В президиуме собрания — товарищи Г. А. Алиев, В. И. Воротников, В. В. Гришин, Н. А. Тихонов, первый заместитель Председателя Совета Министров СССР И. В. Архипов, заместители Председателя Совета Министров СССР, представители партийных, советских и общественных организаций, знатные люди труда, деятели науки и культуры.

Собрание открыл первый секретарь Фрунзенского райкома КПСС Б. А. Грязнов. Он подчеркнул, что Фрунзенский район, вся трудовая Москва встречают выборы новыми успехами. Всемерную поддержку получило патриотическое движение за дальнейший рост производительности труда, снижение себестоимости продукции, экономию энергии, сырья и материалов, лучшее использование оборудования.

Участники собрания с большим подъемом избрали почетный президиум в составе Политбюро ЦК КПСС во главе с товарищем К. У. Черненко.

В заключение Н. А. Тихонов подчеркнул, что дух ленинской принципиальности, реализма и новаторства пронизывает ныне всю атмосферу подготовки к XXVII съезду КПСС, питает трудовой энтузиазм миллионов, рождает творческую инициативу.

Кандидат в депутаты выразил сердечную благодарность избирателям Фрунзенского района за оказанное доверие и пожелал им новых славных свершений, благополучия и счастья.

(ТАСС).

ВРУЧЕНИЕ ЗНАМЕН

Труженики города Ангрена перевыполнили план и социалистические обязательства минувшего года. Весомый вклад в увеличение выпуска промышленной продукции внесли коллективы завода «Резинотехника» имени 60-летия СССР, Ангренского керамического комбината, других промышленных предприятий.

За достижение высоких результатов во Всесоюзном социалистическом соревновании, успешное выполнение планов экономического и социального развития на 1984 год город Ангрен награжден переходящим Красным знаменем ЦК КПСС, Совета Министров СССР, ВЦСПС и ЦК ВЛКСМ.

21 февраля на собрании партийно-хозяйственного актива города награду труженикам Ангрена вручил Председатель Совета Министров Узбекской ССР Г. Х. Кадыров.

* * *

За большой вклад в подготовку квалифицированных кадров для народного хозяйства страны, достижение высоких результатов во Всесоюзном социалистическом соревновании, успешное выполнение плана экономического и социального развития на 1984 год коллектив Ташкентского ордена Трудового Красного Знамени института инженеров ирригации и механизации сельского хозяйства удостоен переходящего Красного знамени ЦК КПСС, Совета Министров СССР, ВЦСПС и ЦК ВЛКСМ.

21 февраля знамя коллективу вуза вручила председатель Узсовпрофа Н. М. Махмудова.

(УзТАГ).

Ударный ритм машиностроителей

На два года опередил производственный график литейщик Ташкентского завода объединения «Узбектекстильмаш» Д. Аннакулов. Сейчас на его рабочем календаре 1987 год.

Восемнадцать лет назад пришел он на предприятие. Парню повезло: он попал в термический цех, стал учеником опытного литейщика М. Фомичева. Под его руководством постигал секреты мастерства. Благодаря заботам наставника молодой рабочий вскоре стал самостоятельно выполнять производственные задания. И вот уже много лет он относится к числу лучших мастеров предприятия: ежедневно на десять-пятнадцать процентов перекрывает сменное задание. Четыре года назад Д. Аннакулов дал слово выполнить пятилетку за 3,5 года и слово свое сдержал.

На предприятии немало последователей Д. Аннакулова, которые досрочно выполнили задание пятилетки. Изыскивая многие резервы повышения производительности труда, они способствуют успешному выполнению социалистического обязательства, принятого машиностроителями на 1985 год.

(Корр. УзТАГ).

Финансовому отделу Ташгорисполкома по итогам Всесоюзного социалистического соревнования за IV квартал 1984 года вручено переходящее Красное знамя Министерства финансов СССР и ЦК профсоюза работников госучреждений.

В прошлом году финансовые органы города совместно с плановыми и специалистами ташкентских предприятий внесли по 67 предприятиям предложения об увеличении выпуска товаров народного потребления, пользующихся спросом у населения. Они провели ряд мероприятий, направленных на мобилизацию резервов производства, укрепление отчетно - платежной дисциплины, повышение качества контрольно - экономической работы.

План по государственным доходам выполнен по всем показателям.

В движении за коммунистический труд принимают участие 340 человек, свыше 190 — ударники коммунистического труда.

ЭХО ДНЯ

Сегодня в Ташкенте:

На заводе «Ташэлектромаш» начался монтаж новой поточной линии по окраске кожухов трансформаторов. В отличие от ныне существующей она более производительная и будет оснащена установкой для обезжиривания деталей.

✦

К монтажу оборудования полуавтоматической линии по сборке и пайке печатных плат приступили и на электротехническом заводе. До сих пор эта трудоемкая и утомительная работа ведется вручную. С пуском нового участка производительность труда увеличится в четыре раза, улучшится качество плат. Ожидаемый годовой экономический эффект — 250 тысяч рублей.

✦

Во Дворце культуры текстильщиков состоялся вечер «Фронтовики, наденьте ордена!», посвященный 40-летию Великой Победы. Гостями встречи стали ветераны войны и труда Фрунзенского района.

ПОГОДА

В 11 часов утра в Ташкенте было 16 градусов тепла. В ближайшие сутки температура ночью 8—10° тепла, днем — 14 — 16 градусов тепла.







2. ТОРЖЕСТВО СОВЕТСКОЙ ДЕМОКРАТИИ

Поэзия в мраморе — так можно сказать о сегодняшнем красавце Ташкенте. За время, прошедшее после выборов в Верховный Совет Узбекской ССР и местные Советы, значительных успехов достигло градостроительство. За этот период времени в столице Узбекистана вырос целый ряд уникальных зданий и сооружений, которые возведены при непосредственном участии депутатов, многие объекты строились по наказам избирателей.

В канун празднования 60-летия Узбекской ССР и Компартии республики вступил в строй участок линии Ташкентского метрополитена, связывающий подземной трассой центр города с железнодорожным вокзалом.

Построенные по наказам избирателей дворцы культуры, клубы, магазины и многие другие объекты сделали архитектурный ансамбль Ташкента еще более прекрасным и неповторимым.

Во всех этих достижениях ударный труд ташкентцев, их стремление работать сегодня лучше, чем вчера.







ЦИФРЫ И ФАКТЫ

На реконструкцию и техническое перевооружение промышленных предприятий направлено свыше 650 млн. рублей капитальных вложений.

* * *

Вступили в строй действующих такие предприятия, как завод по производству бортоснастки и металлических форм, первая очередь моторного завода, дополнительные мощности введены на Ташкентском тракторном заводе, заводах «Ташсельмаш», электронной техники, Ташхимфармзаводе, комбинате хлебопродуктов № 2, ШПО им. 50-летия Узбекской ССР и Компартии Узбекистана, в объединении «Малика», научно-производственном объединении «Технолог». Построены филиалы текстильного комбината в Кировском, Акмал Икрамовском, Сабир Рахимовском районах.

* * *

В сферу производства потребительских товаров вовлечено более 50 неспециализированных промышленных предприятий.

* * *

На 108 предприятиях города действуют комплексные системы управления качеством продукции.

* * *

Сегодня свыше 9.650 бригад работают по методу бригадного подряда, из них 4.929 — комплексные бригады.

* * *

От выборов до выборов на развитие промышленного потенциала Ташкента, решение социальных проблем было направлено 3,3 миллиарда рублей капитальных вложений, выполнено строительно-монтажных работ на сумму, превышающую 1,7 миллиарда рублей.

* * *

За этот период введено основных фондов на 2,8 миллиарда рублей, в том числе по объектам производственного назначения — на 1,6 млрд. рублей.

* * *

Большинство промышленных предприятий уделяют самое пристальное внимание вопросам внедрения научно-технических достижений, автоматизации и механизации производственных процессов. Так, на лакокрасочном заводе смонтированы крупнотоннажные агрегаты с автоматизированной системой управления технологическими процессами; на заводе «Ташсельмаш» установлены 33 автомата и 41 станок с числовым программным управлением.

* * *

В научно-производственном объединении «Сигнал» только в последнее время установлено 10 единиц оборудования с числовым программным управлением. В объединении за четыре года одиннадцатой пятилетки производительность труда возросла более чем на 32 процента, выпуск продукции увеличился на 28 процентов, а производство предметов потребления возросло на 37,6 процента.

СЛОВО МОЛОДОМУ ИЗБИРАТЕЛЮ

Я ГОЛОСУЮ ЗА МИР!

Зульфия ХАИТМАТОВА,
студентка музыкального училища имени Хамзы

— Я счастливый человек. Я родилась в мирное время, в самой мирной стране, народ которой пережил ужасную войну, жизнью двадцати миллионов заплатил за Великую Победу, сорокалетие которой мы празднуем в этом году.

Я счастлива, что живу в стране, в которой права граждан гарантированы Основным Законом СССР. Мне месяц назад исполнилось восемнадцать лет. И все эти годы я испытывала на себе заботу государства. Для детей у нас построены больницы и санатории, ясли и детские сады, дворцы пионеров, пионерские лагеря. Нас бесплатно лечат и учат.

Когда мы учились в школе, мы не боялись, как наши ровесники в капиталистических странах, что останемся без работы, без будущего. Я знала, что могу стать рабочим, студенткой — у меня есть право выбора. Кем быть, зависит только от меня.

Я выбрала профессию преподавателя — буду обучать детей игре на скрипке. Также по душе выбрали себе дальнейший путь и мои одноклассники — одни продолжили учебу в институтах, другие встали к станкам — в нашей стране все профессии почетны, лишь бы человек добросовестно относился к своему делу.

В воскресенье я голосую впервые в жизни. Конечно, очень волнуюсь. Это право избирать мне дано Конституцией СССР, так же, как и право быть избранным в Советы.

24 февраля я отдам свой голос за кандидатов в депутаты, за тех лучших представителей рабочего класса и трудовой интеллигенции, которых народ назвал своими избранниками. И, голосуя за нерушимый блок коммунистов и беспартийных, я буду голосовать за нашу советскую демократию, за мир на земле.

«ВСЯ ВЛАСТЬ В СССР ПРИНАДЛЕЖИТ НАРОДУ.

НАРОД ОСУЩЕСТВЛЯЕТ ГОСУДАРСТВЕННУЮ ВЛАСТЬ ЧЕРЕЗ СОВЕТЫ НАРОДНЫХ ДЕПУТАТОВ, СОСТАВЛЯЮЩИЕ ПОЛИТИЧЕСКУЮ ОСНОВУ СССР.

ВСЕ ДРУГИЕ ГОСУДАРСТВЕННЫЕ ОРГАНЫ ПОДКОНТРОЛЬНЫ И ПОДОТЧЕТНЫ СОВЕТАМ НАРОДНЫХ ДЕПУТАТОВ». (КОНСТИТУЦИЯ СССР. СТАТЬЯ 2.)

24 ФЕВРАЛЬ — ДЕНЬ ВЫБОРОВ В СОВЕТЫ

ВСЕ ВО ИМЯ ЧЕЛОВЕКА,

ПО НАКАЗАМ ИЗБИРАТЕЛЕЙ

ВОЛЯ НАРОДА — ЗАКОН ДЛЯ ДЕПУТАТА

Выборы в Верховный Совет республики и местные Советы проводятся в год 40-летия Великой Победы, в год подготовки к XXVII съезду Коммунистической партии. Под знаком подготовки к этим ответственным и знаменательным событиям, в обстановке трудовой и политической активности проходила вся предвыборная кампания.

На избирательных участках, в трудовых коллективах города прошли встречи избирателей с депутатами, на которых народные избранники отчитались о проделанной работе, рассказали, как были выполнены их наказы, предложения и замечания, высказанные в ходе предыдущей избирательной кампании.

Наказы избирателей позволяют глубже подходить к решению вопросов экономического и социально-культурного развития города, всесторонне учитывать вопросы и нужды трудящихся. Претворить их в жизнь — обязанность и долг депутата.

В последние годы характер наказов изменился — они стали масштабнее, отражают возросший уровень благосостояния и сознания людей. Избиратели заботятся о том, чтобы новые жилые массивы застраивались комплексно, чтобы улицы и площади столицы республики становились благоустроеннее и краше.

Давайте обратимся к фактам. Это по наказам избирателей несколько лет назад в городе стали строить жилые массивы поблизости от крупных промышленных предприятий. А сегодня уже тысячи семей получили благоустроенные квартиры в городках авиастроителей, тракторостроителей, текстильщиков и других.

Для удобства жителей на массиве Сергели-2 открыт магазин «Культтовары», на улице Г. Гуляма — зимний кинотеатр, проложен подземный путепровод на перекрестке улиц Пушкина и Х. Алимджана.

Под постоянным контролем депутатов были наказы, направленные на дальнейшее развитие городского хозяйства, транспорта, благоустройства. Более удобными по просьбе жителей стали маршруты автобусов №№ 17«з», 21, 63, 89, 117, 44, 115, 40«з». Разные уголки города связали новые автобусные маршруты №№ 84, 69, 91, троллейбусный № 21. Благоустроены улицы Стародубцева, Иргашева, Володарского, Полевая, Турсункулова, Пограничная, улучшено освещение массивов ТТЗ-1, 2, 4, Северо-Восток-2, Высоковольтный, проспекта М. Горького.

Год от года хорошеет массив Юнусабад. По наказам избирателей там открыты продовольственные магазины, парикмахерская, пункт проката, ателье «Голубой экран», больница, построена насосная станция для подачи холодной воды в жилые дома микрорайонов В-4, В-5 и А. Даниша.

Еще полтора года назад на улице Навои теснились временно построенные магазинчики, а сегодня здесь — красивые Торговые ряды, чайхана, столовая, два фирменных магазина.

Изменения коснулись каждого района столицы. Тысячи мальчишек и девчонок пошли в новые школы и дошкольные детские учреждения.

Из 408 наказов, поступивших депутатам всех звеньев и принятых городским Советом к исполнению, 301 выполнен, другие находятся в стадии выполнения.

В исполкомы городского и районных Советов народных депутатов поступают новые наказы избирателей. Они адресованы тем лучшим представителям рабочего класса и трудовой интеллигенции, за которых в воскресенье избиратели отдадут свои голоса, кому они доверили быть их полномочными представителями в Советах.

В. ВАВИЛОВА,
инструктор организационно-инструкторского отдела исполкома Ташгорсовета.

● Проекты и свершения

САЛОН КРАСОТЫ «УЛЫБКА»

В ближайшее время начнется строительство второй очереди торговой ярмарки на улице Навои. В комплекс вводимых объектов войдет и салон красоты «Улыбка». Проект трехэтажного здания разработали специалисты института «Узгипротехбыт» — архитекторы А. Дизик, Е. Калишер и Н. Айнабеков, главный инженер проекта А. Бухман.

«Улыбка» — второй по счету салон подобного типа, строящийся в стране. На первом этаже располагаются административные помещения, сауна, зимний сад. На втором этаже — лекционный зал, буфет, кабины лечебной косметики, массажа, выставочный и гимнастический залы. Третий этаж отведен под женскую и мужскую парикмахерские, косметические залы.

Салон «Улыбка» явится также базовым центром подготовки косметологов, повышения их квалификации и обмена опытом. Интересна архитектура здания. В отделке применяются прогрессивные материалы, ценные породы дерева. В интерьерах широко используются национальные орнаменты и керамика.

Х. МИРЗАКАРИМОВ.

РЕПОРТАЖ

ЕДУТ НОВОСЕЛЫ!

Запах краски наполнял подъезд нового пятиэтажного дома № 5, что вырос недавно на массиве улиц Гайдара и Ипподромной в Ленинском районе. Слышался перестук молотков, где-то работала электродрель...

Распахнулась дверь в квартире № 1, и на площадку выпорхнули две девчушки. Вслед за ними, пытаясь угомонить веселых хохотушек, вышла молодая женщина. После короткого знакомства Мария Кондратьевна Касаткина пригласила нас в квартиру.

— Муж, Владимир Леонидович, — сказала она, — сейчас на работе. А у меня сегодня выходной, вот сейчас веду Ларису и Ирочку в садик. Первый день сегодня они без меня останутся. Беспокоюсь...

Слесарь завода имени Октябрьской революции В. Касаткин с семьей получил трехкомнатную квартиру от предприятия и буквально на днях справил новоселье. Мария Кондратьевна работает вместе с мужем на заводе. И все, как она говорит, устроилось как нельзя лучше. Новый садик № 553 «Василек» рядом с домом. До завода пешком недолго дойти. Что еще надо!

Особые слова благодарности семья Касаткиных адресует рабочим СУ-2 Ташкентского домостроительного комбината № 1 Главташкентстроя. Именно этот генподрядный коллектив возвел на новом массиве большинство жилых домов.

...Три года назад пришли сюда домостроители, чтобы заложить фундамент первого здания. А до этого на месте будущей стройплощадки «коптил небо» в буквальном смысле слова асфальтобитумный завод. Жители окрестных домов писали жалобы, чтобы добиться сноса старого завода и ряда других мелких предприятий, чья работа загрязняла окружающую среду. Все точки над «i» поставили депутаты. Они не только добились сноса завода, но и поставили вопрос о целесообразности строительства нового жилого массива.

И вот мы вместе с заместителем председателя Ленинского райисполкома Леонидом Александровичем Трехановым проезжаем по новым, недавно проложенным дорогам, ведущим к массиву. Здесь уже сданы и заселены 12 домов, в которых справили новоселья более 600 семей тружеников завода имени Октябрьской революции, объединения «Средазэлектропарат», треста «Гордорстройремонт», Министерства геологии и ряда других предприятий Ленинского района. В микрорайоне построены школа на 1.176 учащихся, детский сад на 320 малышей, два общежития. На этих и других объектах ударно поработали также строители из трестов №№ 1 и 159, «Ташинжстрой» и «Таштрансспецстрой». В их адрес практически не было нареканий от новоселов.

А стройка продолжается. Бот мощный бульдозер без труда врезается в ветхую одноэтажную постройку и за несколько минут сравнивает ее с землей. Тут же экскаватор подхватывает ковшом грунт и высыпает его в кузов самосвала. Рядом, в открытом котловане, идет монтаж фундаментных блоков.

— Что за объект строите? — интересуемся у прораба строительно-монтажного поезда ДСК-1 Алексея Барабаша.

— Это будет красный уголок. В одноэтажном здании разместятся библиотека с читальным залом, комнаты отдыха и зал для проведения общественных мероприятий. Объект для бригады монтажников Александра Краснова не сложный. Думаем в конце месяца закончить монтаж каркаса и передадим фронт работ отделочникам Эдуарда Бинатова.

Действительно, бригада Краснова — ветерана ДСК — коллектив опытный. Возводила такой уникальный объект, как санаторий «Узбекистан» в городе Сочи. А вернувшись в Ташкент, возводит жилые дома в этом микрорайоне и на Юнусабаде. На сдаточном объекте коллектив трудится по-ударному, ежедневно выполняет задание на 150 процентов.

А вот доставили на стройку очередной вагончик-бытовку с надписью на боку «ТИС». Это значит — «Ташинжстрой». Благоустройство и прокладку нового бульвара поручили рабочим этого треста. Они же ведут новую асфальтовую дорогу, которая свяжет улицу Манжары с Куйбышевским шоссе. Теснятся старые домишки. Их участь уже решена — под слом.

Более двадцати гектаров занимает новый массив. Но строители продолжают «отвоевывать» новые площадки под сооружение жилья и других объектов. В скором времени здесь появятся еще четыре девятиэтажных общежития на 220 мест каждое, детский сад-ясли на 320 мест. А окончательно сформирует массив пятиэтажный Г-образный жилой дом площадью 15 тысяч квадратных метров. Не забыли строители и об инженерных сетях, различных коммуникациях. Чтобы в летнее время не было перебоев с водой, сейчас полным ходом идет строительство насосной станции. Сдана в эксплуатацию и прошла проверку «на прочность» нынешней зимой новая теплотрасса.

— Все это сделано, — говорит Леонид Александрович Треханов, — благодаря неустанной заботе наших депутатов. По наказам избирателей в районе за прошедшее после выборов время построено 150 тысяч квадратных метров жилья, три школы, три детских сада, семь открытых автостоянок, четыре кооперативных автогаража, десятки объектов культурного и бытового назначения.

Едут новоселы в новый микрорайон. Красивые, добротные дома, квартиры улучшенной планировки встречают своих будущих хозяев. А это значит, что депутаты сдержали свое слово, выполнили наказы избирателей.

В. ЭНКЕР.

ПОДГОТОВИЛИСЬ ОТЛИЧНО

В агитпункте избирательного участка № 49 торжественно и празднично. На столиках — периодические издания, подборка тематической литературы, посвященная выборам в Советы, 40-летию Великой Победы. На стенах — броские, яркие плакаты, рассказывающие о достижениях республики от выборов до выборов.

— На нашем избирательном участке восемьдесят процентов избирателей — студенческая молодежь, — рассказывает заведующий агитпунктом Г. А. Рафиков. — И вся агитационно-массовая, пропагандистская работа проводилась с расчетом на молодежь.

В агитпункте создан специальный уголок молодого избирателя, организовано дежурство юристов кафедры советского права института народного хозяйства.

В составе агитколлектива работали только преподаватели, но у них были надежные помощники — студенты, молодые коммунисты.

Лекции, беседы на темы «Ленин — основатель социалистической демократии», «Социалистический образ жизни», «Историческое значение октябрьского (1984 г.) Пленума ЦК КПСС» проводились и в агитпункте, и в ленинских комнатах студенческих общежитий. Их читали ведущие преподаватели института.

Выборы в Советы в нынешнем году проводятся в знаменательное время — в год подготовки к XXVII съезду КПСС, в год 40-летия Великой Победы. Надолго молодым избирателям запомнятся встречи со знатными людьми города — с делегатом XXVI съезда КПСС, С. А. Зияевой, участниками Великой Отечественной войны генералом-лейтенантом С. С. Ахунджановым, полковником в отставке Х. Х. Усманходжаевым.

Активное участие приняли избиратели в практической конференции «Поэзия Хамида Алимджана, Гафура Гуляма и Уйгуна в годы Великой Отечественной войны».

И, конечно же, главным событием, были здесь встречи избирателей с кандидатами в депутаты местных Советов — студенткой Ташкентского государственного педагогического института О. В. Казанцевой, ирригатором Ташпиподрома М. Турабековой, директором завода «Промсвязь» Ш. Эйхером, электрослесарем треста «Узэлектромонтаж» Б. Нурматовым.

Избиратели узнали о жизненном пути и трудовых достижениях самых достойных представителей рабочего класса и трудовой интеллигенции, передали им свои наказы. Преподаватели, студенты института просили кандидатов в депутаты ходатайствовать о строительстве студенческого общежития. Жители улицы Узбекистанской дали наказ — позаботиться о ее благоустройстве.

А встреча с космонавтом, дважды Героем Советского Союза В. А. Джанибековым, зарегистрированным кандидатом в депутаты Верховного Совета Узбекской ССР по Красноармейскому избирательному округу № 52, стала настоящим праздником.

Большую работу провел агитколлектив и по месту жительства. Не один раз обошли агитаторы дома избирателей, выверяя списки голосующих, рассказывая о кандидатах в депутаты, приглашая на избирательный участок.

— Как планируете встречать избирателей в воскресенье, в день выборов в Советы? — спрашиваем у заведующего агитпунктом.

— По традиции день откроется митингом. Мы уже знаем, что рано утром придут на избирательный участок те, кто голосует впервые — для них это особый день, и мы, агитаторы, члены участковой избирательной комиссии, постараемся создать атмосферу праздника, — говорит Г. А. Рафиков. — Участники художественной самодеятельности Дома культуры института, вокально-инструментальный и национальный ансамбли будут приветствовать избирателей.

Избирательный участок № 49 ждет своих избирателей. Добро пожаловать!

Писатель и жизнь

НОВЬ МОЕЙ ЗЕМЛИ



УЙГУН,
народный поэт Узбекистана,
член Президиума Верховного Совета
Узбекской ССР

Несколько дней назад в Союзе писателей Узбекистана проходило заседание секретариата, на котором были подведены первые итоги того, что сделано мастерами слова, литературными критиками по реализации решений XVI пленума ЦК Компартии Узбекистана, намечены новые конкретные рубежи по развитию литературной критики, активизации ее роли в создании произведений, в наиболее полной мере отвечающих решениям XXVI съезда КПСС, последующих Пленумов ЦК КПСС, XVI пленума ЦК Компартии Узбекистана. И надо было видеть, с какой горячей заинтересованностью обсуждали мастера слова, ведущие критики нашей республики стоящие перед ними задачи.

Слушая выступления своих коллег, я еще и еще раз думал о том, что литераторы были и всегда будут самыми активными проводниками идей партии, вдохновенными певцами тех грандиозных преобразований, которые принес в наш край свет великих ленинских идей.

За многие десятки лет своей сознательной жизни мне довелось повидать многое, быть свидетелем того, как устанавливалась и крепла народная власть в нашем крае, какими невиданными доселе темпами развивались экономика, наука и культура Советского Узбекистана, равного в созвездии братских союзных республик нашей страны.

Эти грандиозные перемены происходят на глазах миллионов людей разных возрастов, разных поколений, имя которым — советский народ.

Но мы не просто живем в обществе развитого социализма. Мы сами, своими руками построили и продолжаем совершенствовать его.

В день выборов в Верховные Советы союзных республик и местные Советы как самое яркое свидетельство нашего нерушимого единства, нашей веры в еще более светлое грядущее опустим мы в избирательные урны бюллетени с именами кандидатов народа.

Когда я говорю своим сыновьям, внукам, что до революции в нашем крае можно было пройти сто верст и не встретить ни одного грамотного человека, они, конечно, понимают, что так и было. Но при этом немного удивленно улыбаются: уж очень трудно представить, что их родной дед был свидетелем этого. Действительно, очень трудно, когда перед глазами — десятки вузов и техникумов, музеев и библиотек, театров и кинотеатров, когда слава Советского Узбекистана без преувеличения стала всемирной, а наш родной город повсеместно называют маяком социализма на Востоке.

Есть, конечно, и конкретные цифры: столько-то докторов наук трудится сейчас в Узбекистане, столько-то народных писателей и артистов, лауреатов всесоюзных и международных премий, во столько-то раз возросла армия студентов. Цифры — вещь хорошая и нужная, но писатели оперируют ими не всегда. Можно обойтись в данном случае и без цифр, если просто пройтись по нашему городу, по какому-нибудь его знакомому и дорогому месту. Для десятков наших писателей и десятков тысяч читателей таким местом является уголок, где жил и работал выдающийся мастер слова Гафур Гулям. Это район Бешагача. Узкие, прокаленные солнцем улочки, глинобитные дувалы, покосившиеся дома — таким было наследство прошлого. Сегодня этот район — подлинное украшение не только Ташкента, но и любого, самого современного города мира. Его центр венчает великолепный Дворец дружбы народов СССР, которому по просьбе ташкентцев присвоено имя Владимира Ильича Ленина.

Кстати, коренная реконструкция этого района проведена с учетом наказов избирателей. По наказам избирателей в городе построили десятки школ, детских садов, поликлиник и больниц, общественно - торговых и культурных центров.

Прекрасен сегодня и внешний, и, если можно так сказать, внутренний облик нашей столицы: в Ташкенте единой дружной семьей живут и трудятся представители более ста национальностей и народностей нашей страны, а слова «Дух Ташкента» стали символом мира и дружбы во всем мире.

За мир и дружбу, за дальнейший расцвет нашей Родины, за еще более прекрасный завтрашний день нашего древнего и юного двухмиллионного города будем мы голосовать 24 февраля. Этот день войдет в историю нашего государства как еще одна яркая строка в летописи Страны Советов, в летописи героических ратных и трудовых подвигов советского народа.

Рабочая смена — наша забота

РЯДОМ — НАСТАВНИК

Хорошо, когда в период становления человека на его жизненном пути встречаются люди чуткие, отзывчивые, умеющие вызывать желание трудиться весело, азартно, душу вкладывая в работу.

Именно таким наставником для молодых сборщиц заготовительного цеха завода электронной техники имени В. И. Ленина комсомолок Ираиды Бачуровой и Татьяны Журавлевой стала мастер технического училища № 196 Елена Васильевна Чиликина, а для сборщицы Светланы Глуховой — мастер того же училища Татьяна Николаевна Есина.

Три года учебы в чередовании с регулярной практикой под руководством опытных наставников сделали из них неплохих специалистов, а лучше влиться в рабочий коллектив помогло им прохождение производственной практики в одном и том же цехе, в одних и тех же бригадах, где трудятся они в настоящее время.

Кстати, здесь на участке все семеро выпускниц ГСПТУ-196 трудятся замечательно. Света окончила училище в 1981 году, а Таня и Ира — в следующем. Кстати, у Тани из четырнадцати учебных дисциплин по тринадцати были пятерки.

— Мечтаю поступить в финансовый техникум, — говорит она, не отрываясь от работы.

Таня и Света успешно трудятся в бригаде сборщиц, возглавляемой Маргаритой Чикиной.

— Хорошие работницы. Трудолюбивые, серьезные, — тепло отзывается о них бригадир, которая и сама ненамного их старше.

Дела в этой бригаде идут очень неплохо. Так, на трудовой вахте, посвященной 40-летию Великой Победы, за прошедшие 28 недель бригада четырежды находилась в числе лидеров.

Хороших успехов добивается и коллектив бригады Татьяны Пряхиной, где трудится Ираида Бачурова. Эта комсомольско-молодежная бригада также четырежды выходила в лидеры трудового состязания.

Выполнение планового задания в этих бригадах порой достигает 130 — 140 процентов. И все это с хорошим качеством выпускаемой продукции. На участке сборки в основном трудятся комсомольцы. И немало забот у заместителя секретаря комсомольской организации цеха, ответственной за идеологическую работу, Ираиды Бачуровой. Надо добиться регулярной работы комсомольской политучебы.

А недавно ей довелось участвовать в необычном мероприятии. В этот день они провожали на заслуженный отдых двух старейших работниц участка — сборщиц Софью Тхай и Ларису Александровну Кузнецову.

Были здесь цветы и подарки. Но главное — были слова, выражающие глубокую признательность тем, кто помогает начинающим трудовую жизнь стать хорошими тружениками, замечательными специалистами.

А. АНИСИМОВ.

ЗАВТРА — ДЕНЬ СОВЕТСКОЙ АРМИИ И ВОЕННО-МОРСКОГО ФЛОТА

Стоим на страже!



67 лет прошло со дня основания Вооруженных Сил нашей страны, стоящих зорко на страже завоеваний Великого Октября. Нашей доблестной армии было и есть что защищать.

23 февраля 1918 года Советская Россия занимала пространство в 1 млн. 500 тыс. квадратных верст и насчитывала 61 млн. жителей. Через пять лет после образования Союза Советских Социалистических Республик наша многонациональная страна уже занимала пространство 18 млн. 398 тыс. квадратных километров со 131 млн. жителей. Сейчас Советский Союз занимает территорию 22 млн. 363 тыс. квадратных километров с населением около 280 млн. человек.

Советским воинам есть что защищать. Поэтому они настойчиво овладевают военным делом, учатся действовать в самых сложных условиях общевойскового современного боя. Имея на вооружении самую совершенную боевую технику на суше, на море и в воздухе, люди, одетые в военную форму, готовы дать сокрушительный отпор любым проискам империализма, с честью отстоять то, что было завоевано и защищено в смертельной схватке с многочисленными врагами.

В армейском строю достойное место занимают воины-туркестанцы. Неся службу в сложных климатических условиях, горно-пустынной местности, они продолжают славные боевые традиции, заложенные в годы гражданской войны прадедами, приумноженные на полях Великой Отечественной войны отцами и дедами, бдительно охраняют покой и мирный труд советского народа.

НА СНИМКАХ: вершины покоряются ловким, сильным и смелым воинам; отличник боевой и политической подготовки гвардии сержант Гайфулла Халиков — командир боевой машины пехоты, туркестанец.

Фото А. Кудряшова.



НА БЛАГО ЧЕЛОВЕКА!

ЦИФРЫ И ФАКТЫ

От выборов до выборов введено жилья в пределах 4,2 млн. квадратных метров. Общеобразовательных школ более чем на 51 тысячу ученических мест, детских дошкольных учреждений почти на 16 тысяч мест, больниц на 2.400 коек, поликлиник на 4.000 посещений и ряд других объектов соцкультбытового назначения и коммунального хозяйства.

* * *

Сегодня жилой фонд столицы Узбекистана превышает 21 млн. квадратных метров общей площади.

* * *

Почти 350 тысяч ташкентцев справили новоселье в новых благоустроенных квартирах.

* * *

Сегодня в городе насчитывается свыше 300 общеобразовательных школ, более 620 детских дошкольных учреждений, 86 больниц с количеством больничных коек 29 тысяч.

* * *

За годы одиннадцатой пятилетки открыто дополнительно 436 точек бытового обслуживания. На предприятиях отрасли за это время освоено свыше 110 новых видов услуг, а всего их насчитывается более семисот.

* * *

Сейчас в городе насчитывается 1.670 точек бытового обслуживания, которые в текущем году окажут населению услуг на сумму, превышающую 79 млн. рублей.

* * *

Торговая площадь предприятий розничной торговой сети увеличилась более чем на 45 тысяч квадратных метров. На 22 тысячи мест возросла сеть предприятий общественного питания.

* * *

Введены в эксплуатацию трамвайные линии общей протяженностью 16 км, троллейбусные сети — 11 км. Сейчас в городе протяженность трамвайных линий составляет 250 км, троллейбусных — 239 км, линий метрополитена — 22,3 км.

Построено 18,3 км новых дорог, мосты через каналы Салар, Боссу и Анхор, создано 210 микроскверов общей площадью 133 га.

* * *

За четыре года в городе введено в действие более 90 объектов производственного назначения.

* * *

В среднем за сутки в Ташкенте производят: тракторов — 71 шт., хлопкоуборочных машин — 28 шт., компрессоров — 23 шт., сеялок хлопковых — 22 шт.

* * *

Легкая промышленность столицы Узбекистана в среднем за сутки выпускает: хлопчатобумажных тканей — 587 тысяч погонных метров, бельевого трикотажа — 30 тыс. штук.

* * *

Каждый день ташкентцы покупают на 6 миллионов 800 тысяч рублей различных товаров, на 216 тысяч рублей им оказывается бытовых услуг.

* * *

Площадь зеленого наряда города ныне превышает 8.200 га, на одного жителя приходится зеленых насаждений 41 квадратный метр.

* * *

За сутки в Ташкенте всеми видами пассажирского транспорта перевозится 2,1 миллиона пассажиров.

* * *

Каждый день в столице Узбекистана справляют новоселья. В среднем за сутки сдается 2,6 тысячи квадратных метров жилья.

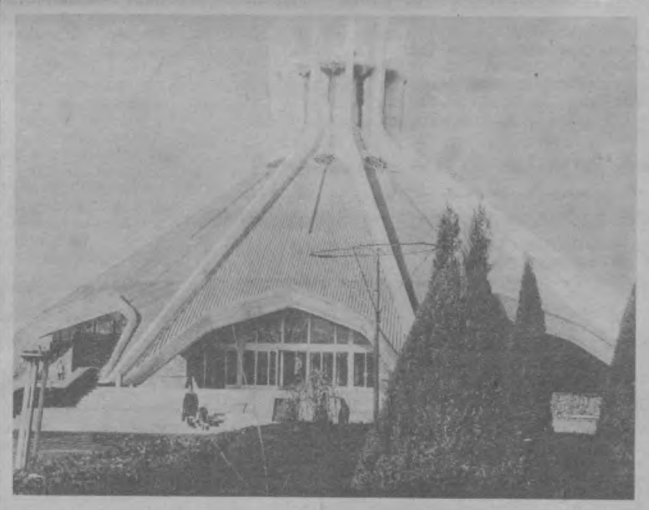







3. ТОРЖЕСТВО СОВЕТСКОЙ ДЕМОКРАТИИ

За время, прошедшее после выборов в Верховный Совет Узбекской ССР и местные Советы, значительных успехов достигли наука и культура Узбекистана. Ряд видных ученых столицы Узбекистана удостоен Государственных премий СССР за разработки, внедренные в промышленность. Сейчас многие научные лаборатории оснащаются новыми приборами, оборудованием, что позволит добиваться большего.

В Ташкентском филиале ЦИНАО производственного объединения «Узсельхозхимия» можно справиться о «здоровье» поля в любом уголке республики. Точный диагноз почвы ставит оригинальная поточная линия, монтаж которой завершен здесь. Приборы без участия человека подготавливают почву для анализа, а через минуту-две сообщают, в каких удобрениях нуждается поле, в каких — избыток. Чтобы узнать потребности своего поля, хозяйству нужно только прислать маленькую бандероль с грунтом.

Большого расцвета в союзе братских республик достигла культура Узбекистана. Выпускников Узбекского государственного хореографического училища сегодня можно встретить в балетных труппах Москвы, Ленинграда и других городов страны, Русский академический театр драмы им. М. Горького за большие заслуги в развитии театрального искусства награжден орденом Трудового Красного Знамени.

Большое внимание в столице республики уделяется созданию условий для отдыха горожан. Открываются новые дворцы культуры, создаются различные кружки, распахивают двери базы отдыха. Значительную роль в этом играют народные избранники — депутаты, прикладывающие немало сил и энергии для претворения в жизнь наказов своих избирателей.







БОЙ ПОД КРАСНЫМ БОРОМ

Автор этого эпизода — участник войны, командовавший батареей 45-мм пушек на Ленинградском фронте старший лейтенант в отставке Б. М. Поляков. Ныне он учитель математики вечерней средней школы № 24 г. Ташкента.

Бой под Красным Бором в феврале 1943 года... В наших руках деревня Степановка, западнее, у фашистов, — деревня Паркузи. 482-й стрелковый полк 131-й стрелковой дивизии готовит разведку боем на восточной окраине Паркузи. В эту разведку пойдет рота морской пехоты. Ее поддержат полковые артиллерийские батареи, минометная рота и рота противотанковых ружей.

...В двух-трех десятках метров за наступающей ротой следуют противотанкисты. Рвутся снаряды поддерживающей артиллерии. Прорваны первые ряды проволочных заграждений. Преодолен противотанковый ров... Этот участок за ровом хорошо ими пристрелян. Гибнут находящиеся здесь товарищи.

Так продолжалось сутки, вторые, третьи. Голодные, искалеченные, измученные, обессиленные, мы до последней капли крови, до последнего дыхания удерживали рубеж родной земли. Пытавшиеся приблизиться к нам и забросать гранатами фашисты платили за это жизнью.

...Нас нашли санитары. Они помогли связаться с командиром полка. Только после его приказа мы, помогая друг другу и перетаскивая с помощью санитаров раненых, оставили ров.

Б. ПОЛЯКОВ,
инвалид Великой Отечественной войны.

Редактор
Ш. О. УБАЙДУЛЛАЕВ

3 стр. Вечерний Ташкент
22 февраля 1985 г.

ТВ

ПЯТНИЦА, 22. II

● ЦТ I

18.30 Народные мелодии.
18.45 «Выставка Буратино».
19.15 «Сегодня в мире».
19.30 «Строительство и архитектура». Киножурнал.
19.40 Играет лауреат международных конкурсов Л. Тимофеева.
20.05 «Содружество». Тележурнал.
20.35 Выступление дважды Краснознаменного академического ансамбля песни и пляски Советской Армии имени А. Александрова.
21.30 «Время».
22.15 Концерт, посвященный 25-летию Университета дружбы народов имени П. Лумумбы.
23.45 «Сегодня в мире».

● ЦТ II

18.30 — 18.50 Новости.
19.50 «Память металлов».
20.00 Ритмическая гимнастика.
20.30 «Спокойной ночи, малыши».
20.45 Кубок мира по лыжному спорту. 15 км. Мужчины.
21.30 «Время».
22.15 «Солнце светит всем». Художественный фильм.

● УзТВ I

18.45 «Ташкентский моторный: как решаются кадровые вопросы».
19.30 «Ахборот» (рус.).
19.45 «Я голосую».
20.00 Эстрадный концерт.
20.30 «Ахборот».
20.50 Концерт заслуженных артистов УзССР Х. Кадыровой, М. Юлдашевой и А. Базарова.
21.30 Москва. «Время».
22.15 «Тройная проверка». Художественный фильм.
23.45 Новости.

СУББОТА, 23. II

ДЕНЬ СОВЕТСКОЙ АРМИИ И ВОЕННО-МОРСКОГО ФЛОТА

● ЦТ I

9.00 «Время».
10.05 Премьера телефильма «Поле памяти».
10.35 «Песни фронтовых дорог».
11.10 Премьера телефильма «Идем на миллион». Из цикла «По труду и честь».
11.45 К 40-летию Великой Победы. Клуб фронтовых друзей «Победители». Встреча ветеранов Волховского фронта.
13.00 «Семья и школа». Тележурнал.
13.30 VI Международный фестиваль телевизионных программ о народном творчестве «Радуга». «В клубах пыли» (Бразилия).
14.05 «Комбаты». Телевизионный художественный фильм. 1-я серия.
15.10 «Сегодня в мире».
15.25 2-я серия телевизионного художественного фильма «Комбаты».
16.30 «Очевидное — невероятное».
17.30 Концерт
17.55 Беседа политического обозревателя Г. В. Пряхина.
18.25 Мультфильмы.
18.45 «9-я студия».
19.45 «Сегодня — День Советской Армии и Военно-Морского Флота». Выступление Героя Советского Союза, заместителя министра обороны СССР — главного инспектора Министерства обороны СССР генерала армии В. Л. Говорова.
20.00 «Вираж». Молодежно-спортивная передача.
21.30 «Время».
22.05 Праздничный вечер в концертной студии Останкино, посвященный Дню Советской Армии и Военно-Морского Флота.
23.30 Чемпионат мира по конькобежному спорту. Спринт.
24.00 Новости.

● ЦТ II

9.00 Утренняя гимнастика.
9.15 «Если хочешь быть здоров».
9.25 ПРОГРАММА ЛЕНИНГРАДСКОЙ СТУДИИ ТЕЛЕВИДЕНИЯ.
10.55 «Секретарь парткома». Телевизионный художественный фильм. 1-я и 2-я серии.
13.10 Музыкальная передача «Утренняя почта».
13.40 «Клуб путешественников».
14.40 «Шире круг».
16.25 «Исследователь Антарктиды». Телеочерк об Э. Шеклтоне.
16.45 К 40-летию Великой Победы. Киноэпопея «Великая Отечественная». Фильм 3-й. «Блокада Ленинграда». Фильм 4-й. «Партизаны в тылу врага».
18.45 «Здоровье».
19.10 Чемпионат СССР по хоккею. «Динамо» (Москва) — СКА. 3-й период.
19.45 Чемпионат СССР по плаванию.
20.15 Международное обозрение.
20.30 «Спокойной ночи, малыши».
20.45 Кубок мира по лыжному спорту. 20 км. Женщины.
21.30 «Время».
22.05 Чемпионат СССР по хоккею. «Торпедо» — ЦСКА.



ИЗДЕЛИЯ ИЗ ТРИКОТАЖА —

ЛЮБИМАЯ ОДЕЖДА ДЕТВОРЫ

КОСТЮМЫ, ПЛАТЬЯ, СВИТЕРЫ ИЗ ТРИКОТАЖА — удобные и эластичные, красивые и практичные — незаменимы в любое время года, а особенно весной.

Купить все необходимое для весеннего гардероба малышей вы сможете в комсомольско-молодежном комплексе

«МАЛЫШ», «ПИОНЕР».

Адрес магазина: г. **Ташкент, ул. Большезник, 6 «а»** (метро — станция «Дружбы народов»). Телефон 42-56-40.

Часы работы — с 10 до 19.00.
Перерыв — с 14 до 15.00.

Выходной день — понедельник.

Торгово-розничная фирма «Детский мир».
Узбекское рекламное агентство В/О «Союзторгреклама»
(телефон 45-37-27).

В ЦЕНТРАЛЬНОМ ЗАЛЕ СПОРТА «ЮБИЛЕЙНЫЙ»
с 28 февраля по 8 марта
КОНЦЕРТЫ
РОК-ГРУППЫ
«ЗЕМЛЯНЕ».

НАЧАЛО:
28 февраля, 1, 4, 5, 6, 7, 8 марта — в 17.00 и 20.00.
2, 3 марта — в 14.00, 17.00 и 20.00.

Билеты реализуются в кассах ЦЗС «Юбилейный» **с 20 февраля** с 11.00 до 20.00, в кассах Узбекконцерта — с 14.00 до 17.00.

Принимаются заявки на коллективные посещения.
Организована подача транспорта к ЦЗС «Юбилейный»
Справки по телефонам: 46-03-12, 46-70-31 — касса, 46-07-53, 46-68-77 — администратор.

ТАШКЕНТСКАЯ ГОРОДСКАЯ КОНТОРА ПО ПРОКАТУ КИНОФИЛЬМОВ и УПРАВЛЕНИЕ КИНОФИКАЦИИ ТАШГОРИСПОЛКОМА

с 25 ФЕВРАЛЯ 1985 г.

ВЫПУСКАЮТ НА ЭКРАНЫ КИНОТЕАТРОВ, ДВОРЦОВ КУЛЬТУРЫ ГОРОДА ТАШКЕНТА

ХУДОЖЕСТВЕННЫЙ ФИЛЬМ

«РАССТАВАНИЯ»



Автор сценария — Э. Володарский.
Режиссер — Г. Егиазаров.
В РОЛЯХ: **А. Джигарханян, В. Самойлов, Ф. Суханов, П. Щербаков, Т. Егорова, С. Рябова** и другие.

О двух водителях, работающих на строительстве крупной ГЭС. Во время одной из поездок они попадают в экстремальные условия, в которых проявляются не только их характеры, но и отношение к работе, к жизни.

ПРОИЗВОДСТВО КИНОСТУДИИ «МОСФИЛЬМ».

ВНИМАНИЮ АВТОЛЮБИТЕЛЕЙ!

Магазины Узспортторга осуществляют комиссионную торговлю ЛЕГКОВЫМИ АВТОМОБИЛЯМИ И МОТОЦИКЛАМИ С КОЛЯСКОЙ **отечественных и иностранных марок.**



АДРЕСА МАГАЗИНОВ:

филиалы: № 1 магазина № 14 — ул. Б. Хмельницкого, 78 «а»;
№ 2 магазина № 14 — Юнусабадский рынок;
№ 3 магазина № 14 — рынок на массиве Каракамыш;
№ 4 магазина № 14 — Куйлюкский рынок.

Республиканский специализированный торг Узспортторг
(телефон 35-00-84).
Узбекское рекламное агентство З/О «Союзторгреклама»
(телефон 45-37-27).

ВЫ МОЖЕТЕ

быстро решить вопрос временного денежного затруднения, если обратитесь в ломбард. Здесь у вас примут под залог и хранение драгоценные металлы и изделия из них, ковры, хрусталь, часы золотые, транзисторные приемники и магнитофоны, художественный фарфор, а также другие дорогостоящие изделия.

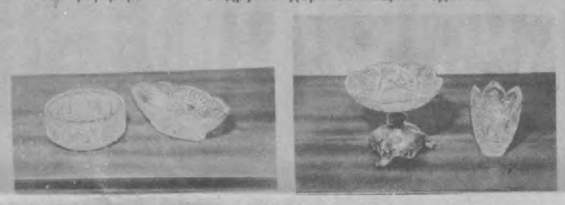

СООБЩАЕМ АДРЕСА ЛОМБАРДОВ ГОРОДА ТАШКЕНТА:

№ 1 — Чиланзарский район, массив Алмазар, ул. Фурката, 14 (напротив Дворца дружбы народов СССР им. В. И. Ленина). Телефоны: 45-57-36, 45-57-50;
№ 2 — Фрунзенский район, ул. Глинки, 3 (возле парка им. С. М. Кирова). Телефоны: 55-55-87, 55-44-80;
№ 3 — Кировский район, массив Юнусабад, квартал 13, дом 3. Телефон 24-19-49.

Производственное объединение «Ташгорпрокатразнобыт».

ПОСТУПАЙТЕ УЧИТЬСЯ!

Государственный комитет Узбекской ССР по профтехобразованию

ОБЪЯВЛЯЮТ ПРИЕМ УЧАЩИХСЯ

на 1985-86 учебный год

ТАШКЕНТСКОЕ СРЕДНЕЕ ПРОФЕССИОНАЛЬНО-ТЕХНИЧЕСКОЕ УЧИЛИЩЕ № 17

на базе Ташкентского авиационного производственного объединения им. В. П. Чкалова и Ташкентского экскаваторного завода

ПО СПЕЦИАЛЬНОСТЯМ:

токарь для работ на станках с программным управлением, слесарь-сборщик летательных аппаратов, слесарь механосборочных работ, слесарь по ремонту промышленного оборудования, газоэлектросварщик дипломированный, контролер ОТК, электромонтер по ремонту и обслуживанию электрооборудования, машинист электромостового крана. Принимаются лица в возрасте с 15 лет. Срок обучения — 3 года;

токарь-универсал по металлу, слесарь по ремонту промышленного оборудования, слесарь механосборочных работ, машинист электромостовых кранов, электросварщик, контролер ОТК (на эту профессию принимаются преимущественно девушки). Принимаются лица с 17 лет. Срок обучения — год;

формовщик машинной формовки. Принимаются лица в возрасте с 17 лет. Срок обучения — 10 месяцев.

Стипендия — 100 рублей.

Принимаются юноши и девушки с 8—10-классным образованием.

Принятые в училище с 8-классным образованием обеспечиваются 3-разовым горячим питанием, выходной и рабочей одеждой, выплачивается 50 процентов от заработка в период прохождения производственной практики.

Срок обучения в училище засчитывается в трудовой стаж.

Учащиеся, зачисленные в группы с одногодичным сроком обучения, получают стипендию в размере 65 руб. и 50 процентов от заработка в период производственной практики.

В училище действуют кружки технического творчества, радиолюбителей, фотокружок, художественной самодеятельности, музыкальный ансамбль узбекских народных инструментов, вокально-инструментальный ансамбль. Работают спортсекции. В летние каникулы учащиеся выезжают в лагерь «Чимган» и другие туристические поездки по городам-героям нашей Родины.

Выпускники училища пользуются льготами при поступлении в институты и техникумы.

Поступающие должны представить документы: заявление на имя директора, автобиографию, свидетельства — о рождении или паспорт, об образовании или аттестат; справки — с места жительства, медицинскую (форма № 286); 6 фотокарточек (3×4 см).

Начало занятий — 1 сентября.

Наш адрес: г. Ташкент, ул. Т. Садыкова, 6 (троллейбусы: 4, 5, остановка «Экскаваторный завод»; трамваи: 3, 22, 23, 29; остановка «Стадион «Старт»). Телефон 35-61-30.

СРЕДНЕЕ ПРОФЕССИОНАЛЬНО-ТЕХНИЧЕСКОЕ УЧИЛИЩЕ № 2 ПОЛИГРАФИСТОВ им. С. И. СТРЕЛКОВА

Училище готовит **операторов фотонаборной электронной установки, корректоров, наборщиков, печатников офсетной печати, линотипистов, печатников и переплетчиков** со средним образованием.

В училище принимаются юноши и девушки в возрасте 15—18 лет с 8—10-классным образованием.

Принятые на учебу с 8-классным образованием обучаются 3 года и получают диплом о полном среднем образовании и профессии. Учащиеся обеспечиваются бесплатно трехразовым питанием и одеждой;

принятые на учебу с 10-классным образованием обучаются год и обеспечиваются стипендией в размере 30 руб. в месяц.

Окончившие училище с отличием направляются на учебу в Московский и Львовский полиграфические институты, в Ташкентский институт текстильной промышленности на полиграфическое отделение.

Время обучения засчитывается в трудовой стаж. Особо нуждающиеся обеспечиваются общежитием.

Обучение ведется на узбекском и русском языках.

В училище работают 6-месячные курсы кройки и шитья, кружки художественной самодеятельности и спортивные секции.

Начало занятий — 1 сентября.

Поступающие должны представить документы: заявление на имя директора училища, автобиографию, свидетельства — о рождении или паспорт, об образовании (подлинник); 6 фотокарточек (3×4 см).

Адрес училища: **г. Ташкент, Чиланзарский район, ул. Нурхон, 21** (метро — станция «50 лет СССР»).

НАРОДНЫЙ УНИВЕРСИТЕТ ТЕХНИЧЕСКОГО ПРОГРЕССА
при Ташкентском электротехническом институте связи

НАЧАЛ ЗАНЯТИЯ

НА ФАКУЛЬТЕТЕ БЫТОВОЙ ЭЛЕКТРОНИКИ.

Факультет знакомит слушателей с основами современной радиотехники, устройством и эксплуатацией бытовых радиоэлектронных приборов. Программа рассчитана на широкий круг лиц, имеющих общее среднее образование.

Срок обучения — 2 года.

Занятия проводятся во вторую и четвертую среды каждого месяца в аудитории 116 учебного корпуса института с 19 до 20 час. 30 мин.

Заявления с указанием фамилии, имени, отчества, года рождения, образования и места работы направлять по адресу: 700000, г. Ташкент, ГСП, ул. Энгельса, 108, кафедра ЭКП, декану факультета бытовой электроники.

УЧЕБНЫЙ КОМБИНАТ
ТАШКЕНТСКОГО ТРАМВАЙНО - ТРОЛЛЕЙБУСНОГО ПРОИЗВОДСТВЕННОГО УПРАВЛЕНИЯ
Ташгорисполкома

ПРОВОДИТ ПРИЕМ УЧАЩИХСЯ

НА КУРСЫ

подготовки водителей трамвая и троллейбуса.
Срок обучения — 5—6 месяцев.
Одиноким предоставляются общежитие и бесплатный проезд на электротранспорте.
Стипендия — 70 руб. в месяц.
За справками обращаться:
учебный комбинат — г. Ташкент, ул. Новый путь, 180 «а» (трамваи: 1, 2, 10; автобусы: 25, 40, 61, 161);
трамвайное депо № 1 — г. Ташкент, ул. Гайдара, 68 (трамвай 1; автобусы: 61, 161);
трамвайное депо № 2 — г. Ташкент, ул. Хамзы, 1 (трамваи: 7, 8, 11; троллейбусы: 1, 8, 18);
троллейбусное депо № 1 — г. Ташкент, ул. Т. Шевченко, 28 (трамваи: 1, 5, 13, 28; троллейбусы: 1, 3, 8, 13, 16; автобусы: 2, 3, 25);
троллейбусное депо № 2 — г. Ташкент, ул. Пионерская, 4 (трамваи: 4, 9; троллейбусы: 2, 6, 11, 13, 16).

К СВЕДЕНИЮ НАСЕЛЕНИЯ!

ТАШКЕНТСКАЯ ЛЕСОТОРГОВАЯ БАЗА

(г. Ташкент, ул. М. Ашрафи, 2-й тупик, дом 9)

ПРОВОДИТ СВОБОДНУЮ ПРОДАЖУ

за наличный расчет **шифера** марки «СВ-1750» 8-волнового по цене 2 руб. 20 коп. в пределах нормы, установленной Ташгорисполкомом и Минторгом Узбекской ССР, в течение I квартала 1985 года.

Кроме того, можно приобрести за наличный расчет **щитовые дома** 2-комнатные по цене 1.800 руб. и 3.011 руб., **летние садовые домики** с брусчатыми стенами по цене 2.740 руб., **рубероид, черепицу железную, стройлес** (береза), **пиломатериалы** разных пород и разной толщины, **швеллер «16Б»** по цене 350 руб. за 1 т.

УЧЕБНЫЙ ПУНКТ
треста «Узпромвентиляция»

ОБЪЯВЛЯЕТ ПРИЕМ УЧАЩИХСЯ

НА 3-МЕСЯЧНЫЕ КУРСЫ

по подготовке:

слесарей - вентиляционников по монтажу вентиляции и кондиционированию воздуха, слесарей - вентиляционников по изготовлению деталей вентиляционных систем.

Принимаются лица в возрасте от 17,5 до 40 лет с 8—10-классным образованием.

Прием без вступительных экзаменов.

Принятым на курсы выплачивается стипендия в размере 76 руб. в месяц.

Время обучения засчитывается в трудовой стаж.

Лица, окончившие курсы, направляются на работу в организации треста «Узпромвентиляция».

Поступающие представляют документы: паспорт, военный билет или приписное свидетельство, трудовую книжку, справки — с места жительства, о состоянии здоровья; 3 фотокарточки (3×4 см).

Начало занятий — по мере укомплектования групп.

Обращаться по адресу: 700047, г. **Ташкент, ул. Ленинградская, 19, 3-й этаж, комната 25.**

театр

22 ФЕВРАЛЯ

ГОСУДАРСТВЕННЫЙ УЗБЕКСКИЙ АКАДЕМИЧЕСКИЙ ТЕАТР ДРАМЫ им. ХАМЗЫ — в 19.30 **Путеводная звезда.**

ГОСУДАРСТВЕННЫЙ РУССКИЙ АКАДЕМИЧЕСКИЙ ТЕАТР ДРАМЫ им. М. ГОРЬКОГО — в 19.30 **С трех до шести.**

ГОСУДАРСТВЕННЫЙ РУССКИЙ ТЕАТР ОПЕРЕТТЫ — в 19.30 **Баядера.**

ЦЗС «ЮБИЛЕЙНЫЙ» — в 17 и 20.00 **большие эстрадные концерты артистов московской эстрады с участием заслуженного артиста РСФСР В. Винокура.**

23 ФЕВРАЛЯ

ГОСУДАРСТВЕННЫЙ АКАДЕМИЧЕСКИЙ БОЛЬШОЙ ТЕАТР ОПЕРЫ И БАЛЕТА УЗБЕКСКОЙ ССР им. А. НАВОИ — в 19.30 (в помещении Дворца дружбы народов СССР им. В. И. Ленина) **Дон Кихот.**

ГОСУДАРСТВЕННЫЙ УЗБЕКСКИЙ АКАДЕМИЧЕСКИЙ ТЕАТР ДРАМЫ им. ХАМЗЫ — в 19.30 **Путеводная звезда.**

ГОСУДАРСТВЕННЫЙ РУССКИЙ АКАДЕМИЧЕСКИЙ ТЕАТР ДРАМЫ им. М. ГОРЬКОГО — в 14 и 17.00 **Заря Востока.**

ГОСУДАРСТВЕННЫЙ РУССКИЙ ТЕАТР ОПЕРЕТТЫ — в 19.30 **Сладка ягода.**

ГОСУДАРСТВЕННЫЙ РУССКИЙ ТЕАТР ЮНОГО ЗРИТЕЛЯ — в 17.00 **Барабанщица.**

ГОСУДАРСТВЕННЫЙ РЕСПУБЛИКАНСКИЙ ТЕАТР КУКОЛ — в 10.30, 13 и 15.00 **Кто украл Луну?**

ЦЕНТРАЛЬНЫЙ ЗАЛ СПОРТА «ЮБИЛЕЙНЫЙ» — в 14, 17 и 20.00 **большие эстрадные концерты артистов московской эстрады с участием заслуженного артиста РСФСР Владимира Винокура.**

кино

22 ФЕВРАЛЯ

Художественные фильмы:

«ЧЕТЫРЕ МУШКЕТЕРА» — **Дворец искусств** (большой зал, 18.30, 20.45). Телефон 44-21-44.

«МАРШАЛ ЖУКОВ», «НАСЛЕДСТВО» — **Дворец искусств** (малый зал, 17.30, 20.30).

«НАСЛЕДСТВО» — **Нукус** (по четным). Телефон 46-47-74; **Москва** (по нечетным). Телефон 33-05-01.

«И ПРЕКРАСНЫЙ МИГ ПОБЕДЫ» — **30 лет ВЛКСМ** (по четным). Телефон 33-44-52; **им. 50-летия Ташсовета** (по четным). Телефон 78-47-25; **Казахстан.** Телефон 35-24-92; **Восток** (18.00, 20.00, 21.30). Телефон 91-14-61.

«ВЛАСТЕЛИН ВРЕМЕНИ» — **Чайка** (21.00). Телефон 77-06-20.

«ЛЮБОВЬ И ГОЛУБИ» — **Дружба** (по нечетным). Телефон 66-15-75.

23 ФЕВРАЛЯ

Художественные фильмы:

«ЧЕТЫРЕ МУШКЕТЕРА» — **Дворец искусств** (большой зал, 16.00, 18.30, 20.45). Телефон 44-21-44.

«МАРШАЛ ЖУКОВ», «НАСЛЕДСТВО» — **Дворец искусств** (малый зал, 11.30, 14.30, 17.30, 20.30).

«НАСЛЕДСТВО» — **Ватан** (по четным); **Нукус** (по четным). Телефон 46-47-74; **Москва** (по нечетным). Телефон 33-05-01.

«И ПРЕКРАСНЫЙ МИГ ПОБЕДЫ» — **30 лет ВЛКСМ** (по четным). Телефон 33-44-52; **им. 50-летия Ташсовета** (по четным). Телефон 78-47-25; **Казахстан.** Телефон 35-24-92; **Восток** (16.00, 18.00, 20.00, 21.30). Телефон 91-14-61.

«ВЛАСТЕЛИН ВРЕМЕНИ» — **Чайка** (11.00, 13.30, 16.00, 18.30, 21.00). Телефон 77-06-20.

«ЛЮБОВЬ И ГОЛУБИ» — **Дружба** (по нечетным). Телефон 66-15-75.

«БЕРЕГ» — **им. Лисунова** (11.00, 14.00, 17.00, 20.00). Телефон 98-34-02.

«КОГДА СДАЮТ ТОРМОЗА» — **им. 25-летия УзССР** (по нечетным). Телефон 53-65-87.

ВНИМАНИЮ ЗРИТЕЛЕЙ!

Объявленный на 22 февраля СПЕКТАКЛЬ «ДОН КИХОТ» во Дворце дружбы народов СССР имени В. И. Ленина ПЕРЕНОСИТСЯ на 23 февраля.

Начало — в 19.30.

БИЛЕТЫ ДЕЙСТВИТЕЛЬНЫ.

Редакции газеты «Вечерний Ташкент» требуется машинистка. Обращаться по адресу: Ташкент, ул. Ленинградская, 32. Справки по телефонам: **33-57-02, 33-29-09.**

Коллегия Главташкентстроя и коллектив строительного треста № 6 выражают искреннее соболезнование управляющему трестом М. А. Деревщукову по поводу кончины его матери

ДЕРЕВЩУКОВОЙ
Анисьи Петровны.

Коллектив Ташкентского филиала Всесоюзного научно - исследовательского института ВодГЕО выражает глубокое соболезнование старшему научному сотруднику Р. И. Гутниковой по поводу смерти ее отца участника Великой Отечественной войны

ГУТНИКОВА
Израиля Моисеевича.

Коллектив республиканского промышленного объединения «Узкожобувьпром» выражает глубокое соболезнование главному бухгалтеру объединения И. Н. Котовой по поводу смерти ее матери

БУХАРИНОЙ
Екатерины Ивановны.



Вечерний Ташкент
Орган Ташкентского горкома КП Узбекистана и Ташгорсовета
(Газета выходит 300 раз в году).

НАШ АДРЕС:
700047, ТАШКЕНТ,
УЛ. ЛЕНИНГРАДСКАЯ, 32.

секретариата — 33-57-02; партийной жизни — 32-53-66; промышленности — 33-08-74; строительства — 32-58-85; городского хозяйства — 32-56-83; советского строительства и права — 32-54-15; науки, школ и вузов — 32-57-65; литературы и искусства — 32-56-80; информации — 33-28-95; спорта и военно-патриотического воспитания — 32-55-32; писем трудящихся — 33-29-70; прием объявлений — 33-81-42. Диспетчер издательства — 32-78-94.

Ордена Трудового Красного Знамени типография Издательства ЦК Компартии Узбекистана, г. Ташкент. **Индекс 64691.**

1 2 3 4 5 6 7 8 9 10 11 12

Р-10104.