Пролетарии всех стран, соединяйтесь!

Вечерний Ташкент

№ 49 (5640)
СРЕДА
27 ФЕВРАЛЯ 1985 г.
Издается с июня 1956 г.
Цена 3 коп.

ОРГАН ТАШКЕНТСКОГО ГОРКОМА КОМПАРТИИ УЗБЕКИСТАНА И ТАШГОРСОВЕТА



XXVII съезду КПСС, 40-летию Победы — наш ударный труд

● НАВСТРЕЧУ ЛЕНИНСКОМУ КОММУНИСТИЧЕСКОМУ СУББОТНИКУ ●

ПОЗЫВНЫЕ ПРАЗДНИКА ТРУДА

ВЕРНЫЕ СЛАВНОЙ ТРАДИЦИИ, ЛУЧШИЕ ТРУДОВЫЕ КОЛЛЕКТИВЫ МОСКВЫ ВНОВЬ ВЫСТУПИЛИ С ПАТРИОТИЧЕСКОЙ ИНИЦИАТИВОЙ — ПРОВЕСТИ 20 АПРЕЛЯ КОММУНИСТИЧЕСКИЙ СУББОТНИК, ПОСВЯЩЕННЫЙ 115-й ГОДОВЩИНЕ СО ДНЯ РОЖДЕНИЯ В. И. ЛЕНИНА

Претворяя в жизнь решения XXVI съезда КПСС и последующих Пленумов ЦК партии, работники заводов и фабрик, строек и научно-исследовательских институтов, транспорта, связи и сферы обслуживания столицы принимают повышенные обязательства, направленные на ускоренное развитие экономического потенциала Родины.

В год активной подготовки к XXVII съезду КПСС, в год 40-летия Победы над фашизмом миллионы тружеников-москвичей полны решимости выполнить задачи, поставленные партией, рекомендации и указания, содержащиеся в речи товарища К. У. Черненко перед избирателями. Подготовка к коммунистическому субботнику в завершающем году пятилетки характерна высоким настроем людей на дела, широким размахом социалистического соревнования в честь 50-летия стахановского движения, стремлением с максимальной отдачей использовать все резервы, энергичной борьбой за экономию сырья и топлива.

Среди инициаторов субботника — труженики депо **Москва - Сортировочная**. Дружный коллектив обязался перевезти в ходе ударных вахт 170 грузовых, 74 пассажирских поезда только на сэкономленных ресурсах. Намечено отремонтировать восемь электровозов, три тепловоза, один кран и другое оборудование.

Сразу, без раскачки приступили железнодорожники к осуществлению намеченного. Они призвали всех тружеников страны добиться на субботнике наивысшей производительности труда, продемонстрировать образцовые дисциплину и организованность.

Сделать каждую смену в ходе подготовки к празднику труда ударной, добиться наивысшей производительности, обеспечить отличное качество продукции — таковы обязательства тружеников столичного объединения **«АвтоЗИЛ»**.

На митинге, состоявшемся на предприятии, термист арматурного корпуса М. Гальченко, начальник автосборочного корпуса И. Тарасов, слесарь-сборщик М. Котова призвали товарищей наивысшими трудовыми достижениями ознаменовать день рождения основателя Коммунистической партии и Советского государства.

К ударной вахте 20 апреля будет внедрено девять станков с ЧПУ, сэкономлено 117 миллионов киловатт-часов электроэнергии. Солидный запас деталей, сырья и материалов позволит коллективу выпустить в этот день 500 грузовых автомобилей и столько же пользующихся высоким спросом бытовых холодильников.

Первые смены, прошедшие под знаком подготовки к субботнику, показали, что коллектив уверенно идет к намеченным рубежам.

Весомые обязательства приняли в честь праздника труда металлурги завода **«Серп и молот»**. Шлифовщица А. Шальдерова, сталевар В. Попов, другие участники митинга обратились к коллективу с призывом провести субботник с максимальной отдачей на каждом рабочем месте, шире развернуть борьбу за экономию сырья, материалов, электроэнергии. 20 апреля металлурги обязались трудиться на сбереженных ресурсах. Пересмотрев свои возможности, коллектив наметил произвести в этот день 35 тонн стали и 25 тонн сортового проката. Чтобы достигнуть высокого рубежа, намечены конкретные мероприятия по повышению профессионального мастерства, снижению потребления металла и энергии.

Отметить день рождения В. И. Ленина ударным трудом на коммунистическом субботнике, выпустить из сэкономленных материалов товарной продукции на 270 тысяч рублей — таковы рубежи тружеников **Московского электромеханического завода имени Владимира Ильича.**

Рачительное, бережное отношение к ресурсам стало неотъемлемой частью борьбы коллектива за повышение эффективности производства. Настойчивый поиск резервов развернулся на каждом рабочем месте. Так, только один из цехов обязался выпустить в день субботника семь крупных электродвигателей и комплектующих деталей на сумму более 10 тысяч рублей.

Смотром резервов производства стали смены, которые провели 25 февраля, сразу после окончания митинга, труженики комбината **«Трехгорная мануфактура»**. Наивысшей производительностью труда призвал ознаменовать 20 апреля бригадир комплексной бригады прядильного производства В. Самсонов.

Успешно справиться с высокими обязательствами помогут коллективу распространение опыта передовиков, переход на расширенные зоны обслуживания оборудования. В день субботника «Трехгорка» выпустит высококачественных тканей на 720 тысяч рублей. Это весомый вклад передового коллектива в увеличение производства добротных товаров, во всенародный труд, от результатов которого зависит дальнейшее повышение благосостояния советских людей.

Образцовым обслуживанием покупателей обязались отметить праздник труда работники **универмага «Детский мир»**. На митинге, состоявшемся на крупнейшем в стране торговом предприятии для детей, заведующая секцией трикотажа Л. Свойская, продавец М. Гончарова, другие выступавшие призвали товарищей продемонстрировать в этот день высокую организованность и профессиональное мастерство.

В ходе подготовки к коммунистическому субботнику коллектив универмага обязался продолжить изучение спроса, повысить культуру обслуживания покупателей. 20 апреля труженики «Детского мира» наметили продать товаров на 1 миллион 600 тысяч рублей. В фонд субботника будет перечислено свыше 60 тысяч рублей.

(ТАСС).

В ОТВЕТ НА ПОЧИН МОСКВИЧЕЙ

Призыв рабочих депо Москва—Сортировочная провести 20 апреля ленинский коммунистический субботник нашел отклик в коллективе ордена Ленина производственного швейного объединения имени 50-летия Узбекской ССР и Компартии Узбекистана. Здесь состоялся многолюдный митинг. Открывая его, секретарь парткома объединения С. А. Саид-Ахмедова призвала товарищей поддержать инициативу москвичей, наивысшими достижениями в труде ознаменовать 115-ю годовщину со дня рождения основателя Коммунистической партии и Советского государства Владимира Ильича Ленина.

В пошивочном цехе № 1 работают четыре подруги — раскройщицы Лилия Халилова, Полина Новосельцева, Фелюра Полтаева и Галина Закрытная, последовательницы почина передовых производственников республики «Две пятилетки — за одну». Выступая на митинге, Лилия Халилова от имени подруг взяла обязательство — в день коммунистического субботника выполнить по три сменных задания.

О своем стремлении добиться в этот день высокой производительности труда и выпустить всю продукцию с оценкой «хорошо» и «отлично» заявили швея-мотористка цеха № 2 Р. Камбарова, ветеран производства, наставник молодежи В. И. Васильева.

В день «красной субботы» коллектив швейников обязался выпустить 2.320 изделий на сумму 240 тысяч рублей, провести работы по благоустройству и озеленению территории объединения. Заработанные деньги будут перечислены в фонд пятилетки.

(УзТАГ).



ОПЕРЕЖАЯ ВРЕМЯ

Одной из лучших швей-мотористок в производственном объединении «Красная заря» по праву считается Ольга Юсупова. Всего два года трудится она на предприятии. За это время под руководством опытных наставниц овладела секретами мастерства, неоднократно завоевывала почетное звание «Лучшая по профессии».

Сейчас в объединении ширится социалистическое соревнование в честь 40-летия Победы советского народа в Великой Отечественной войне. Многие труженики взяли к этой знаменательной дате повышенные обязательства и успешно их выполняют. Среди них и передовая работница Ольга Юсупова. Досрочно завершила она пятилетнее задание одиннадцатой пятилетки и сейчас трудится в счет 1986 года.

ПОМОГАЕТ БРИГАДНЫЙ МЕТОД

Высоких производственных показателей добивается бригада Петра Городкова из цеха шестерен производственного объединения «Ташкентский тракторный завод им. 50-летия СССР». Коллектив занимается обработкой одной из важнейших деталей трактора — ступицы дифференциала для трансмиссий машины. И со своей задачей справляется на «отлично». Ежедневное выполнение сменного задания составляет 105—110 процентов, 98 процентов продукции принимается контролерами ОТК с первого предъявления.

Успеху передового коллектива способствует работа по прогрессивному бригадному методу организации труда с применением коэффициента трудового участия. В бригаде — стабильные кадры, высокая производственная дисциплина. В авангарде социалистического соревнования идут коммунисты В. Зимин и С. Юнусов. Работая со дня основания цеха, ветераны постоянно показывают пример в труде, являются общепризнанными наставниками молодежи.

НИ ОДНОГО ДВОРА И МИКРОРАЙОНА — БЕЗ ФРУКТОВОГО САДА!

ВНЕСЕМ ВКЛАД В БЛАГОУСТРОЙСТВО И ОЗЕЛЕНЕНИЕ НАШЕГО ГОРОДА

С большим одобрением восприняли трудящиеся столицы Узбекистана призыв фрунзенцев включиться в двухмесячник по благоустройству, озеленению и улучшению санитарного состояния города, посвященный 40-летию Великой Победы и предстоящему XXVII съезду КПСС. Активное участие в этом мероприятии решили принять все трудовые коллективы, махаллинские, квартальные и домовые комитеты, чтобы превратить Ташкент в город коммунистического труда, высокой культуры и образцового общественного порядка. Это долг каждого из нас. Девизом сегодняшнего дня должен стать призыв — ни одного двора и микрорайона без фруктового дерева.

Кто и какой вклад внесет в благоустройство и озеленение нашего города? Ответить на этот вопрос мы просим вас, дорогие читатели. Напишите в редакцию о своих предложениях и пожеланиях. Ждем ваших писем.

ОДОБРЯЯ ПРИЗЫВ

Горячо откликнулись чиланзарцы на обращение трудящихся Фрунзенского района столицы по участию в двухмесячнике благоустройства Ташкента, его подготовке к празднованию Дня международной солидарности трудящихся и праздника Великой Победы.

В зоне отдыха «Дустлик» посажено более 10 тысяч фруктовых деревьев. Кроме того, здесь были проведены благоустроительные работы. От станции метро «Дружба народов» до станции «Чиланзар» будет посажено 3.200 саженцев деревьев. На сквере по улице Чиланзарской — 5.000 кустов живой изгороди. Особо отличились в проведении этих мероприятий бригады Н. Хасановой и А. Курамшиной из районного управления благоустройства.

В течение двухмесячника по благоустройству и озеленению города трудящимися Чиланзарского района будет посажено 42.000 саженцев деревьев. Из них полторы тысячи — фруктовых.

ПРЕВРАТИМ УЛИЦЫ В ЦВЕТУЩИЙ САД

В нашей махалля проживает более шести тысяч человек. Каждый, от мала до велика, вносит посильный вклад в благоустройство своей махалля. С приходом весны они выходят на хашар: приводят в образцовый порядок двор, прилегающие к дому территории.

Поистине цветущим садом можно назвать улицы Охакчи, Шуманай, Махтумкули, где растут яблони, вишни и другие фруктовые деревья.

Труженики нашей махалля, одобряя призыв фрунзенцев, приложат все усилия и внесут достойный вклад в превращение Ташкента в город коммунистического труда, высокой культуры и образцового общественного порядка.

У. РАСУЛОВ,
зам. председателя махаллинского комитета имени 50-летия Узбекской ССР.



НА СНИМКЕ: жители махалля Янгишахар Октябрьского района ведут благоустроительные работы. Фото Т. Каримова.

ЗНАМЯ — ИНСТИТУТУ

Определенный вклад в развитие науки республики вносит коллектив Института ядерной физики Академии наук Узбекской ССР.

За достижение высоких результатов во Всесоюзном социалистическом соревновании, успешное выполнение плана экономического и социального развития на 1984 год он удостоен переходящего Красного знамени ЦК КПСС, Совета Министров СССР, ВЦСПС и ЦК ВЛКСМ.

На торжественном собрании высокую награду коллективу института вручила секретарь ЦК Компартии Узбекистана Р. Х. Абдуллаева.

(УзТАГ).

Панорама Новостей

ЧТО СУЛЯТ «ГОЛУБЫЕ ГЕКТАРЫ»

Как увеличить урожайность нашей «голубой нивы?» Этот вопрос всегда был в центре внимания коллектива НИИ рыбного хозяйства внутренних водоемов. В этом году, например, сотрудники института завершают разработку прогрессивной технологии выращивания товарной прудовой рыбы (с рыбопродуктивностью 70 центнеров с гектара и выше), а также посадочного материала (45—50 центнеров с гектара). Будет выдан промышленности и научно обоснованный прогноз улова рыбы в различных водоемах республики на 1986 год.

Наряду с продолжением селекционно-племенной работы в нынешнем, завершающем году пятилетки специалисты НИИ приступили к широким исследованиям возможности выращивания в водоемах нашей республики зарубежных представителей подводной фауны — вьетнамского белого толстолобика и венгерского (тотайского) зеркального карпа. Эти породы рыб неприхотливы, быстро набирают товарный вес, а мясо их отличается высокими вкусовыми качествами.

Таков вклад сотрудников института в реализацию Продовольственной программы.

В ГОСТЯХ У «ПОДВИГА»

В городском парке культуры и отдыха имени М. Горького состоялось очередное заседание пионерского клуба «Подвиг», посвященное 40-летию Победы советского народа в Великой Отечественной войне 1941—1945 годов.

В гостях у членов патриотического клуба побывали участник Великой Отечественной войны, Герой Советского Союза полковник в отставке Петр Федорович Макаров, а также писатель М. Гребенюк. Герой минувшей войны рассказал ребятам о подвигах, совершенных его однополчанами в боях с гитлеровскими захватчиками. Писатель поделился своими творческими планами. Ребята в свою очередь поведали гостям о работе, проводимой клубом «Подвиг» в канун 40-летия Великой Победы над гитлеровской Германией.

ЧЕМПИОНАТ СССР ПО ВОЛЕЙБОЛУ

ПОБЕДА В СТАРТОВОМ МАТЧЕ

Вчера в Ташкенте начались игры очередного круга чемпионата Советского Союза по волейболу среди мужских команд высшей лиги, оспаривающих места с 7-го по 12-е. Первыми на площадку спортивного комплекса «Трудовые резервы» вышли украинские команды — «Шахтер» (Донецк) и «Локомотив» (Киев). Поединок завершился со счетом 3:1 в пользу киевлян. После них волейболисты харьковского «Локомотива» встречались с командой «Искра» из подмосковного города Одинцово. Матч протекал в напряженной борьбе и закончился победой спортсменов «Искры» — 3:2.

Скоротечно проходила игра между ташкентским «Динамо» и вильнюсской «Куроапаратурой». Хозяевам чемпионата удалось в течение часа провести три сета и все выиграть. Сегодня второй тур волейбольного турнира. Динамовцы Ташкента встречаются с киевским «Локомотивом».

ЭХО ДНЯ

Сегодня в Ташкенте:

На сдаточной площадке цеха № 11 производственного объединения «Ташкентский тракторный завод имени 50-летия СССР» состоялся торжественный митинг по случаю выпуска первой партии трактора хлопковой модификации «Т28Х4НСІ» с герметичной кабиной. Коллективы конструкторов, производственников проделали большую работу для облегчения условий труда сельских механизаторов. И вот пришла долгожданная победа.

Новые тракторы скоро выйдут на поля, чтобы участвовать в весенней посевной кампании в хлопкосеющих республиках страны. До конца года с конвейера завода сойдет более 5 тысяч машин с герметичной кабиной.

✦

Коллектив лаборатории автоматизации энергоблоков Института энергетики АН УзССР разработал уточненную методику расчета тепловых режимов зданий при проектировании с целью более рационального использования энергии для их отопления. Научный труд этот передан специалистам научно-исследовательского и проектного института градостроительства. Проектировщики уже используют рекомендации ученых института при расчете жилых гелиоструктур ярусного типа. Эта работа будет способствовать экономии энергии.

✦

С полумесячным опережением графика строители СУ-62 треста № 153 Главташкентстроя полностью завершили общестроительные работы на возведении четырехэтажного дома по улице Карасарайской и передали здание отделочникам из СУ-12 этого треста.

✦

В республиканском Доме кино открылась выставка сатирического и атеистического плаката. 70 экспонатов знакомят нас с работами художников на темы сатиры и юмора. Интересен раздел политического плаката и на атеистическую тему. Активное участие в выставке принимают художники журнала «Муштум».

ПОГОДА

В 11 часов утра в Ташкенте было 12 градусов тепла. В ближайшие сутки температура ночью 1—3° тепла, днем—около нуля.

с телетайпной ленты ТАСС

ПРАГА. Двигателем производства считают труженики машиностроительного завода «Агрозет» в чехословацком городе Простеев специализацию и кооперирование в рамках СЭВ. Создатели сельскохозяйственной техники видят в них основу перспективного развития своего предприятия. Не случайно сегодня «Агрозету», который не входит в число индустриальных гигантов ЧССР, принадлежит существенная роль в реализации экспортных планов республики.

Предмет законной гордости рабочих «Агрозета» — самоходная машина «СПС-35». Надежность, мощность и экономичность в ней сочетаются с универсальностью. Этот агрегат предназначен для уборки многолетних трав, силосных культур, кукурузных початков. На полях страны «СПС-35» работает дольше других сельскохозяйственных машин: весной косит люцерну и клевер, а осенью подбирает за комбайнами солому.

СТОКГОЛЬМ. С осуждением курса расистской ЮАР в отношении коренного населения страны выступил здесь министр иностранных дел Швеции Леннарт Будстрем.

Наиболее жестоким в политике Южной Африки, сказал министр, является то, что черное население страны фактически лишено гражданства. Он указал, что протесты африканцев вызывают акты насилия со стороны властей.

ДАМАСК. Ни на день не прекращается борьба коренного населения оккупированных арабских территорий за освобождение своей родины, против расистских порядков, установленных Тель-Авивом на Западном берегу реки Иордан и в секторе Газа.

700 палестинских патриотов, томящихся в израильской тюрьме «Джунейд» в городе Наблус, начали голодовку протеста. Они потребовали от тюремщиков прекращения пыток и издевательств. Узники заявили о своей солидарности с борьбой арабских женщин, начавших недавно голодовку в одной из тюрем в окрестностях Тель-Авива.

Палестинцам удалось передать на волю послание в адрес ООН и других международных организаций. Они призвали международное сообщество провести расследование многочисленных преступлений тюремщиков в отношении заключенных.

НЬЮ-ЙОРК. Возмущение антинародной, милитаристской политикой администрации Рейгана достигло средн американских трудящихся таких масштабов, что с этими настроениями более не может не считаться даже верхушка профобъединения АФТ—КПП, которая, как правило, стремится проводить политику «классового мира» и поддержки агрессивного курса Вашингтона на международной арене.

На проходящей сейчас в Бэл-Харборе (штат Флорида) зимней сессии исполнительного совета АФТ—КПП руководители крупнейшего профобъединения США вынуждены поддержать нарастающие требования рядовых членов профсоюзов о немедленном замораживании беспрецедентных ассигнований Белого дома на гонку вооружений. Исполнительный совет призвал администрацию Рейгана прекратить дальнейшее наращивание непроизводительных военных расходов, которые ложатся непосильным бременем на экономику и оплачиваются из карманов простых американцев.

ТОКИО. Последовать примеру Новой Зеландии и подкрепить конкретными мерами официальный запрет на ввоз ядерного оружия в Японию потребовал от правительства страны штаб борьбы против размещения крылатых ракет, объединяющий около 70 антивоенных организаций. В их заявлении подчеркивается, что Токио должен строго проверять все заходящие в порты страны американские корабли, на борту которых может находиться ядерное оружие. Если Вашингтон не согласится на это, правительство Японии обязано закрыть свои воды для Пентагона, указывается в документе. В нем резко осуждается позиция японского правительства, которое фактически закрывает глаза на постоянные нарушения запрета на ввоз ядерного оружия в страну.

МАПУТУ. Вопросы развития телефонной и телексной связи, расширения регионального сотрудничества в области подготовки кадров обсудили участники завершившейся здесь пятой конференции координационного комитета по телекоммуникациям Южной Африки. В ее работе приняли участие специалисты из Мозамбика, Анголы, Ботсваны, Лесото, Малави, Свазиленда, Танзании, Замбии и Зимбабве.

Решения июньского Пленума ЦК КПСС — в действии

СОВЕРШЕНСТВУЕТСЯ РАБОТА ПРОПАГАНДИСТОВ

Ежедневно десятки пропагандистов посещают кабинет политического просвещения при Хамзинском районном комитете партии. С приближением очередного дня проведения школ, семинаров поток их увеличивается. Это понятно: около 2 тысяч пропагандистов руководят занятиями в системе политического и экономического образования в районе.

Июньский (1983 г.) Пленум ЦК КПСС подчеркнул, что «все партийные комитеты должны иметь специально подготовленные кадры, способные умело организовать идеологическую работу и отвечать за эту работу».

Именно с этих позиций Хамзинский райком партии, первичные парторганизации подошли к подбору пропагандистов. В результате последовательной аттестации пропагандистских кадров дело политического просвещения доверено самым грамотным, опытным, авторитетным людям. Райком партии поставил задачу обеспечить на деле единство идейно-политического и экономического воспитания с организаторской и хозяйственной деятельностью.

Отдел пропаганды и агитации райкома партии практикует социологические исследования и анкетирование по различным вопросам трудовой и общественной жизни коллективов. Материалы исследований, рекомендации по ним используются в подготовке пленумов партии и районных активов.

Но большей частью данные опросов призваны предназначены для совершенствования работы пропагандистов, усиления связи учебы с конкретными задачами производства.

В числе зарекомендовавших себя форм партийного влияния — заслушивание на методсоветах, заседаниях бюро райкома партии сообщений о ходе учебы в организациях района. Недавно бюро райкома партии обсудило ход проведения занятий в системе партийной, комсомольской и экономической учебы в районе.

Неплохой опыт работы накоплен в партийной организации Куйлюкского завода мостовых железобетонных конструкций. Здесь нет ни одного работающего, не охваченного какой-либо формой массовой учебы. Беседы, лекционные и курсовые занятия, подтвержденные примерами из жизни завода, обогащая политическими знаниями, воспитывают активную жизненную позицию, высокие моральные качества, с первого дня вступления в заводской коллектив. Поэтому труженики завода ежегодно подтверждают свое звание «Предприятие коммунистического труда». Не менее плодотворно влияние экономических знаний. Изучение отдельных тем, по признанию самих слушателей, помогло в прошлом учебном году изыскать дополнительные резервы. Поступило 44 предложения, направленных на улучшение производственной деятельности, давших 81 тысячу рублей экономии.

И такой творческий подход отличает работу большинства пропагандистов. В их числе можно отметить директора завода МЖБК В. Бадалова, главного энергетика масложиркомбината В. Богоявленского, мастера арматурного цеха КПД-1 ДСК № 1 Н. Чусову, инженера производственного объединения имени В. П. Чкалова С. Малышева. Своим творческим отношением к делу они формируют у каждого слушателя чувство личной ответственности за планы производства и планы пятилетки.

«Сегодня невозможно решать производственные задачи отдельно от воспитательных», — подчеркнуто июньским (1983 г.) Пленумом ЦК КПСС. И опыт показывает, что те, кто обучается в школах и семинарах, обычно трудятся производительнее, инициативнее. Слушатели, яснее представляя собственный долг, стремятся максимально, с пользой применить на рабочем месте получаемые знания. В результате сейчас свыше 30 тысяч слушателей школ и семинаров, теоретически обоснован и доказав свои возможности, решили выполнить личные годовые задания к 7 ноября.

Совершенствуя политическое и экономическое образование, Хамзинский районный комитет партии настойчиво добивается, чтобы изучение марксизма - ленинизма, основ экономических знаний способствовало росту творческой инициативы трудящихся района в борьбе за досрочное выполнение решений XXVI съезда партии и планов одиннадцатой пятилетки.

Л. ЛИНЬКОВ.



ИДУТ ВПЕРЕДИ

На промышленных предприятиях города развернулось движение передовиков производства — ударным трудом ознаменовать 40-летие Победы советского народа в Великой Отечественной войне и 50-летие стахановского движения. Одними из первых включились в ударную вахту коллективы производственных объединений «Подъемник» и «Узбексельмаш».

Михаил Рыжков (на верхнем снимке), который работает сверловщиком в производственном объединении «Подъемник», уже давно трудится в счет тринадцатой пятилетки, подавая достойный пример молодежи коммунистическим отношением к труду. Сейчас на трудовом календаре передового рабочего первая половина 1992 года. М. Рыжков — неоднократный победитель социалистического соревнования, за ударный труд отмечен множеством почетных грамот руководства, профкома, парткома, комитета комсомола производственного объединения.

Успешно работает в завершающем году пятилетки бригада слесарей - сборщиков цеха № 5 ПО «Узбексельмаш», возглавляемая опытным наставником Н. Максудовым (снимок внизу). Ежедневную норму выработки одна из лучших бригад выполняет на 130—140 процентов при хорошем качестве изготовляемого ворохоочистителя типа «УПХ-1,5».

Фото М. Нуритдинова.

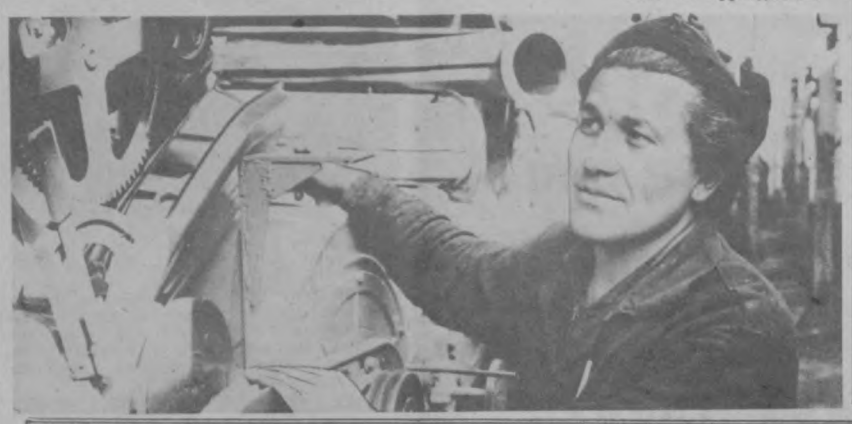

• В труде, как в бою

ДЕРЖАТ СТРОЙ ВЕТЕРАНЫ

Он обладает спокойной мудростью много повидавшего в жизни человека. Худощавый, с лицом в резких морщинах и с белой густой, словно снежный ком, шевелюрой. Войдет в цех, заметно прихрамывая, и потеплеют глаза у стоящих за верстаками рабочих. И послышится:

— Добрый день, Василий Дмитриевич!

Около двадцати лет трудится в инструментальной мастерской заготовительного цеха завода электронной техники им. В. И. Ленина слесарь - инструментальщик высшего, шестого разряда В. Д. Корнильев. Ремонтирует штампы.

— Сбивается с ритма, — говорит наладчик, принесший штамп в ремонт, — и ленту не рубит, а мнет.

Каких-то полчаса потратил Василий Дмитриевич на ремонт штампа. Вставил новый винт, заменил пружину, втулку. И вот уже вновь четко заработал штамповочный автомат. Прислушался Василий Дмитриевич к его перестукам и... вспомнилась ему война.

Очень много горечи пришлось в войну вкусить ветерану, чтобы не напоминала она о себе постоянно. В первые же ее часы сильной бомбежке подвергся их укрепрайон под Бобруйском. Потом были жаркие схватки с танками и мотопехотой врага. Отступали на Жлобин. Здесь в одном из боев очередью из пулемета и был ранен в левую ногу капитан Корнильев. А 25 июля 1941 года их отдельный пулеметно - кавалерийский эскадрон особого назначения совершил дерзкий рейд в тыл врага. В ночном белорусском лесу под городом Рогачевым завалом из деревьев эскадрон перекрыл единственную там дорогу. И вот разведка донесла: с запада к городу движутся до двух полков фашистской пехоты и большой обоз. Снявпулеметы, подальше в лес отвели тачанки. Заняли оборону...

Бой грянул, как вспышка молнии, как удар грома. Вместе с разрывами мин на дороге из засады хлестнул яростный ливень пулеметного свинца. Это, сотрясаясь праведным гневом, заговорили почти три десятка наших «максимов», сметая шеренги ошалевших захватчиков.

За этот бой были представлены к медали «За отвагу» В. Д. Корнильев и лейтенант В. Коба.

Бой 13 февраля 1942 года для капитана Корнильева был последним.

Подолгу лежал он в госпиталях Нового Оскола, Воронежа, Чимкента, Ташкента...

...Вот почему уже почти двадцать лет удары штамповочных автоматов все еще напоминают ветерану звуки давно прошедшей войны.

За соседними верстаками плечо к плечу рядом с Василием Дмитриевичем трудятся еще два ветерана войны. Уже по четвертому десятку лет разменяли на заводе слесари - инструментальщики А. Л. Бойцо и ветеран труда Г. Х. Магалес. Три наставника молодежи, три передовика производства, убеленных сединами, выполняют работу любой сложности.

В каждом трудовом коллективе создается свой микроклимат. И его самым активным образом создают ветераны, бывшие фронтовики.

А. АНИСИМОВ.



В течение года наведываюсь в мастерскую по ремонту часов, что находится по ул. Весны, но так все и не могу сдать электронные часы в починку. Работники ателье постоянно отказываются взять их в ремонт, мотивируя это отсутствием трансформатора.

А. САЛИЕВ
(ул. Урицкого, 5, кв. 43).

* * *

С декабря прошлого года из-за выхода из строя лежака горячего водоснабжения стало заливать наши квартиры. Наше обращение в ЖКК-4 Главташкентстроя, Сабир Рахимовский райисполком положения дела не меняет.

Жильцы дома
(Каракамыш 2/1, д. 28).

* * *

Из-за неплотного стыка торцевого шва влага постоянно проникает в комнату. Обращение в ЖЭУ положительного результата не дает.

Е. ГЕРШКЕВИЧ
(Чиланзар, кв. 17, д. 1, кв. 72).

* * *

С января невозможно добиться вызова слесаря-сантехника из ЖЭУ-19 для устранения утечки воды. На каждую заявку работники ЖЭУ лаконично отвечают: обязательно исправим. Но увы! Неисправность остается на месте.

Г. ТИМЧЕНКО
(Саперная, 2-а, кв. 4).

* * *

Длительное время на наши просьбы и заявки очистить сливную яму ЖЭУ-59 никоим образом не реагирует.

С. ВАНЕСЯН, Н. ЛУКАЧЕВА, П. ШЕПЕТЬЕВ
(всего 12 подписей)
(ул. Б. Мирабадская, 86).

* * *

На протяжении 10 лет управление Среднеазиатской железной дороги, НГЧ-1 обещают благоустроить наши дома, провести в них природный газ. Но эти благие намерения остаются лишь на словах.

ВАСИНА, ПРОСКУРИНА, ЮГАЙ, МАДАЛИЕВА
(всего 43 подписи)
(2-й Ипподромный проезд, д. 52, корпуса с 1 по 11).

* * *

После ремонта телевизора, прошел ровно час, как снова выплыла наружу старая неисправность. Обращения в ателье, что на улице Пионерской, к мастеру Яшаеву с просьбой вновь посмотреть телевизор, ни к чему не привели.

Т. БАЙКОВА
(Чиланзар, кв. 23, д. 39, кв. 10).

* * *

Наше неоднократное обращение к заместителю директора по быту завода РМЗ «Трансстроя», в Сергелийский райисполком о плохом качестве ремонта наших домов не нашло никакой поддержки.

По поручению жителей
А. БОНДАРЕНКО
(Спутник, кв-л 5, д. 18, кв. 16).

* * *

Зачастую когда приходишь в сберегательную кассу № 03649/0127, можно услышать: сегодня деньги за коммунальные услуги не принимаем — сломался аппарат. Так и приходится, уйти, не заплатив квартплату.

М. МАНУЛО
(Хорезмская, 13-7).

* * *

На протяжении всей ночи 31 января пришлось звонить в аварийные службы для устранения открывшейся течи из радиатора отопления. Но все номера телефонов 29-24-09, 29-26-28, 33-37-88, 33-82-01, 48-02-50 и многие другие упорно продолжали молчать.

М. МАНАЕВА
(Ц-17/18, д. 20, кв. 123).

ОТ РЕДАКЦИИ. Не случайно такие разные письма сегодня мы объединили в одну подборку. Ведь в каждом из них речь идет о безответственном отношении к порученному участку работы, нежелании, а может, и неумении отвечать за свои слова и обещания. Надеемся, что все приведенные факты не останутся без внимания, и они дадут новый толчок для улучшения положения дел в свете требований XVI пленума ЦК Компартии Узбекистана.

• Город—селу

Дерзай, ученый

Ученые нашей республики уже ряд лет занимаются индуцированием мутации хлопчатника. Другими словами, стремятся изменить наследственность сорта, что позволит отобрать лучшие формы отдельных растений и на их основе вывести новые сорта с полезными в хозяйственном отношении признаками. Такими, как устойчивость к болезням, продуктивность, качество волокна.

Используя гамма- и рентгеновские лучи, а также другие воздействия на семена хлопчатника, сотрудниками Института экспериментальной биологии растений АН УзССР были получены сорта хлопчатника «АН-402», «Октябрь-60», «Ок олтын», «Самарканд-3», «Фархад».

В этом же направлении успешно работают и сотрудники лаборатории радиобиологии НПО «Союзхлопок». Ими, в частности, выведены полукарликовые формы хлопчатника с высотой куста 60 — 70 сантиметров и предназначенные для загущенных посевов. Особенность этих форм — высокая урожайность и быстрое созревание.

Среди тех, кто занимается выведением новых перспективных сортов хлопчатника, — молодой ташкентский ученый Юрий Курепин.

С 1978 года он научный сотрудник лаборатории радиобиологии НПО «Союзхлопок». Здесь он занимается любимым делом — выведением новых сортов хлопчатника. Дело это непростое, сродни работе конструктора.

Успехам молодого ученого, несомненно, способствует творческая атмосфера, которая сложилась в институте. Здесь созданы все условия для плодотворной работы, которую он ведет в содружестве с кандидатом биологических наук Владимиром Моисеевичем Паком, кандидатом сельскохозяйственных наук Абдуллой Нигмановым, старшей лаборанткой Валентиной Васильевной Устиновой и лаборанткой Гульмирой Халовой.

А. ФРОЛОВ.

НА СНИМКЕ: кандидаты сельскохозяйственных наук Юрий Курепин и Абдулла Нигманов.

Фото В. Ковренка.



ПРИЗВАННЫЙ СТРОЙКОЙ

РЕПОРТАЖ

Раньше всех пришел на объект «СредазАСУгаз» Закир Нигматжанов — бригадир СУ-17 треста № 11 «Высотстрой» Главташкентстроя. Заглянул в готовый котлован будущего 12-этажного здания: ни души. Одиноко стоял башенный кран, да ветер гонял по земле чудом уцелевшие осенние листья.

А когда собрались все рабочие, Нигматжанов распределил между ними операции с учетом способностей каждого. Новички подносили к стендам арматуру, а ветераны — Аман Базарбаев, Равиль Гумиров и Бабакул Аширов — ловко резали ее резаками по нужным размерам, прихватывали стыки сваркой. Все трудились инициативно, с огоньком. Повеселел и мастер Игорь Гончаров. Молодой специалист, он часто справлялся, когда же заказывать по рации бетон. Закир степенно отвечал:

— Скоро! Будем соблюдать технологическую цепочку: изготовим партию и заливать начнем. А пока напомните снабженцам о своевременной поставке сборных панелей, чтобы в дальнейшем не подвели нас.

Сварка металлических сеток оказалась своеобразной школой повышения мастерства для выпускника профессионально - технического училища электросварщика Рафика Исмаилова. Правда, на первых порах парень ворчал: мол, много трудоемкой мелочи. Но именно на ней он и набил руку. И вспомнил Закир-ака свои первые шаги на стройке.

Тридцать один год назад начинал З. Нигматжанов учеником арматурщика на стройках Ташкента. Тяжелая и в основном ручная была работа. Башенный кран иметь на объекте считалось за счастье. Строили мало. А теперь — широкий фронт работ, механизация.

Двадцать пять лет бригадирствует Закир-ака. В трудовой книжке кавалера ордена Ленина, заслуженного строителя республики З. Нигматжанова одна запись — главташкентстроевская. За эти годы он познал многое, а людей с возрастом стал ценить не по словам и приказам. Самым пытливым рабочим охотно повышает разряды и рекомендует их на бригадирские должности. Ныне некоторые из его учеников работают в различных управлениях, и смена им подрастает достойная.

В этом он убедился лишний раз, когда привезли бетон. Ежедневно они принимали по нескольку десятков самосвалов. Вся бригада из 25 человек охотно трудилась весь световой день. Никто не роптал. Даже студенты-заочники Ташкентского политехнического института, бетонщики Сагдулла Рузметов и Бахтиер Юсупов забыли о вечерних занятиях и глубинными вибраторами уплотняли вяжущую массу. Пришлось Закиру буквально выгонять ребят на лекции:

— Никуда от вас не уйдет лопата, а знания необходимо приобретать.

А они ему в ответ:

— Объект вовремя надо сдать!

Знали бы они, молодые, сколько зданий он построил! За годы работы в «Высотстрое» совсем немного — 10. Но зато какие! Все уникальные, составляющие красу и гордость столицы Узбекистана: административные здания, институты «Средазцветмет», ТАДИ, общежития партшколы, газетный комплекс и другие.

По хозяйственному расчету комплексная бригада Нигматжанова постоянно работает с высокими показателями последние десять лет. Одиннадцатую пятилетку завершила досрочно — в канун юбилея республики и Компартии Узбекистана. Причем до конца 1984 года выполнила сверх плана строительно-монтажных работ на 78 тысяч рублей.

Сейчас по инициативе коммуниста Закира Нигматжанова многие рабочие овладевают несколькими смежными специальностями. А сам он их имеет пять: монтажника, арматурщика, бетонщика, плотника, стропальщика. Охотно делится с рабочими своими знаниями. С 1982 года внедрена в бригаде безнарядная система оплаты труда, ведется ежедневный учет выполненного объема работ, а планируемая и фактическая заработная плата оперативно доводится до сведения исполнителей.

На днях в отделе труда и зарплаты управления З. Нигматжанову сообщили радостную весть: по объектам бригады снижена себестоимость строительно - монтажных работ на 7,6 тысячи рублей. Поделился в перерыве новостью с рабочими, сказал:

— Так и надо работать, с душой. Всего себя отдавать любимому делу, все свое мастерство сполна передавать молодым.

В этих словах — его жизненное кредо, его отношение к людям.

НОВОСТИ ПЛАНЕТЫ

СООБЩАЮТ КОРРЕСПОНДЕНТЫ ТАСС и АПН

В городах и столицах мира

▲ ПРАГА. Сороковая годовщина освобождения Чехословакии Советской Армией — главная тема проходящего в Праге общегосударственного семинара. В семинаре, организованном по инициативе чехословацкого Союза антифашистских борцов и чехословацкого Комитета мира, принимают участие ветераны антифашистского сопротивления, видные ученые-историки ЧССР. Выступивший перед собравшимися заместитель председателя федерального ЦК чехословацкого Союза антифашистских борцов Франтишек Шадек указал на решающую роль героического советского народа в разгроме гитлеровской Германии, в освобождении стран Европы от нацистского порабощения.

▲ ЖЕНЕВА. Администрация женевской машиностроительной фирмы «Сешрон» объявила об увольнении 90 рабочих и служащих.

Старинная женевская компания перешла в 1969 году в собственность гигантского концерна «Броун бовери». Пока «Сешрон» приносила прибыли, все шло хорошо, но в последние год-два сокращение экспорта привело к образованию дефицита, и администрация прибегнула к введению неполной рабочей недели, а потом и сокращению штатов.

Как отмечает печать, «Сешрон» разделила участь других женевских машиностроительных фирм — «Испано-сюиза», «Сосьете д'энструмэн де физик» и некоторых других. Оказавшись в руках более крупных конкурентов из немецкой части Швейцарии, они утрачивают самостоятельность, возможность решать свою судьбу и в конце концов обречены на постепенное исчезновение.

▲ ГААГА. У въезда в город Роттердам появился щит с надписью «Община, свободная от ядерного оружия». Он установлен по решению общинного совета как напоминание о том, что Роттердам отвергает планы появления в Голландии американских крылатых ракет и не допустит их размещения на своей территории.



ИНДИЯ. Большим успехом советской кинематографии ознаменовался завершившийся в Дели X Международный кинофестиваль.

Главной премии — приза «Золотой павлин» — были удостоены советский фильм «Жестокий романс» (режиссер Э. Рязанов) и кинокартина английского режиссера Дж. Айворн «Бостонцы».

НА СНИМКЕ: из газеты «Пэтриот» во время церемонии вручения призов кинофестиваля.

Фотохроника ТАСС.

КТО ХОЧЕТ ПОЙТИ В ГОСТИ К ПРЕЗИДЕНТУ

Через восемь дней после переизбрания на новый срок хозяин Белого дома целый час терпеливо позировал скульптору в Овальном кабинете. Теперь каждый может приобрести выбитый на золотой медали профиль президента. Не даром, конечно, — за 550 долларов. Но это мелочь по сравнению с баснословными расходами во время избирательной шумихи. По данным газеты «Уолл-стрит джорнэл», последние выборы стоили государству ни много ни мало 1,8 миллиарда долларов.

49-ю в истории страны церемонию вступления в должность вновь избранный президент решил провести с размахом. Празднества продолжались четыре дня и влетели государству в копеечку. В американской печати называлась цифра 88 миллионов — на такую щедрость за счет налогоплательщиков не решался еще ни один руководитель администрации Соединенных Штатов.

В дни празднования на прием в Вашингтон были приглашены 50 тысяч активных деятелей республиканской партии. Многие гостиницы столицы были зарезервированы на конец января еще за год до выборов.

...Роберту Латте захотелось поближе посмотреть на человека, за которого он отдал свой голос 6 ноября. Четыре года ему вдалбливали в голову, что президент — «отличный парень» и всегда рад пообщаться с рядовыми американцами. Однако ждать его в своем родном штате Колорадо было безнадежно, и тогда Латта решил сам поехать в Белый дом.

Сначала он обратился в оффис члена палаты представителей Патриции Шредер. Попросил зачислить его в списки участников торжеств от своего штата. Секретари члена конгресса этого ему не могли пообещать. Да и кто он такой, этот Роберт Латта — всего лишь скромный служащий газовой компании. И все-таки он отважился приехать в Вашингтон...

Раздосадованный отменой торжественного шествия, проклиная судьбу, Роберт ежился от холода у ограды Белого дома. И тут напротив из автобуса высадился оркестр морских пехотинцев, построился и пошагал в открытые ворота. Роберт Латта пристроился к оркестру, миновал первый контрольный пункт, второй. Бросив свое пальто в общую кучу, он четверть часа бродил по коридорам, стал уже присматриваться к праздничному столу, когда к нему наконец-то обратились с вопросом: «А вы кто такой?».

Не успел он ответить, как на него надели наручники. Два часа беднягу допрашивали агенты секретной службы. Особенно их интересовали политические взгляды Латты. Потом его отправили в тюрьму округа Колумбия. Через несколько дней под залог в тысячу долларов контролер газовых счетчиков смог уехать домой. Но к 5 марта ему надо будет вернуться в столицу, чтобы предстать перед судом по обвинению в нелегальном проникновении в Белый дом...

Об этом инциденте вашингтонские власти сообщили только недавно. В дни торжеств, видимо, хотели сохранить иллюзию «всенародного праздника», куда может попасть каждый желающий.

Нью-Йорк. **В. КАВАЛЯУСКАС.**

• По следам наших выступлений

«БЕРЕЖНЕЕ ОТНОСИТЬСЯ К ХЛЕБУ»

— так назывался рейдовый материал, опубликованный в «Вечерке» 21 ноября 1984 года. Председатель Сергелийского райсовета Х. Ахунджанов сообщил, что статья обсуждена на техническом совете жилищного производственно-эксплуатационного треста, проведенном при участии всех начальников ЖЭУ и мастеров.

Разработаны конкретные мероприятия по сбору и сдаче хлебных отходов населением, проживающим в домах местных Советов. В течение 1 квартала 1985 года в жилых домах будут дополнительно установлены контейнеры для сбора хлебных отходов. Кроме того, до 1 марта нынешнего года в многоэтажных домах будут расклеены обращения о сдаче хлебных отходов.

2 стр. Вечерний Ташкент
27 февраля 1985 г.

Здоровье. Как его сберечь?

КАК ПРЕДУПРЕДИТЬ ГАСТРИТ

Довольно часто мы, врачи, встречаясь со знакомыми и друзьями, слышим от них вопрос: «Какие таблетки помогают при болях в желудке?». «До тех пор, пока не пройдете обследование, никакие», — обычно отвечаем мы. Ведь чтобы лечить, надо знать, от чего лечить. А заболевания желудка бывают разные: гастриты, язвы, опухоли. Например, гастриты бывают острые и хронические. По происхождению — экзогенные, то есть в результате воздействия внешних факторов и эндогенные — внутренних факторов (заболевания почек, печени, кроветворной системы).

Острый экзогенный гастрит возникает в результате приема недоброкачественной, грубой, горячей или слишком холодной, жирной пищи, острых приправ, переедания, злоупотребления алкогольными напитками, курением. Он развивается также при повышенной чувствительности к ряду лекарственных средств.

Признаки заболевания появляются обычно через 6—8 часов после приема пищи или лекарств, указанных выше. Больные жалуются на неприятный, горький вкус во рту, отрыжку, чувство полноты и распирания в подложечной области, боли в области желудка. Появляются тошнота и рвота. Отмечаются недомогание, слабость, сильная жажда вследствие потери больших количеств жидкости, головная боль, головокружение.

При рациональном лечении алиментарные (пищевые) гастриты продолжаются недолго и заканчиваются в течение 1—2 недель. Но по вине больных, беспечно относящихся к своему здоровью, острый гастрит иногда приобретает хроническое течение.

Хронический гастрит — это хроническое воспаление желудка, проявляющееся прежде всего нарушением его выделительной и двигательной функций.

Хронические гастриты бывают с нормальной, повышенной и пониженной кислотностью. Признаки заболевания? Больные жалуются на чувство жжения, боли в подложечной области, отрыжку воздухом, тухлым яйцом. В период обострения бывают тошнота, рвота, поносы. Беспокоят умеренные боли в области желудка. Больные худеют.

Для лечения хронического гастрита назначается механически и химически щадящая пища. Запрещается употребление острых и жирных блюд, черного хлеба, кислой капусты, кислых фруктов. Исключаются курение и употребление алкоголя. Рекомендуются молочная манная каша, овощное пюре, белый хлеб, сухари, творог, сливочное масло, отварное мясо, курица, рыба, минеральные воды.

Какие меры необходимо предпринимать, чтобы предупредить возникновение этого заболевания? Прежде всего соблюдать гигиену питания. Немаловажное значение имеет правильное хранение продуктов, особенно летом, когда пища подвергается разложению. Овощи и фрукты следует тщательно мыть, молоко обязательно кипятить, мясопродукты хорошо прожаривать или проваривать. Продукты нужно хранить в холодильнике и не забывать о гигиеническом содержании посуды для приготовления пищи. Надо следить за полостью рта, лечить больные зубы, протезировать отсутствующие, не злоупотреблять алкоголем и курением. Необходимо также создание здоровой обстановки на работе, в семье, предполагающей исключение необоснованных конфликтов, различного рода стрессов.

Р. ТУРДЫЕВ,
кандидат медицинских наук.



«Я был на грани полной слепоты, но золотые руки и душевная теплота доктора медицинских наук, профессора М. К. Камилова, работающего на кафедре глазных болезней Ташкентского института усовершенствования врачей, ведущего большую работу в содружестве с коллективом республиканской офтальмологической больницы, вернули мне зрение», — так написал в письме в редакцию участник Великой Отечественной войны Ф. П. Малютин.

НА СНИМКЕ: доктор медицинских наук, профессор М. К. Камилов.

Фото **М. Нуритдинова.**



• Преемственность

ПРАВО НА БЕЛЫЙ ХАЛАТ

У девушек, закончивших Ташкентское медучилище им. П. Ф. Боровского, стало делом чести получить направление на работу сюда, в окружной военный госпиталь. Хотя каждая знает: будет нелегко. Право на белый халат надо заслужить упорным трудом, умением работать, пониманием своего долга.

— Не много проработали девушки перед посвящением в медсестры, но достаточно для того, чтобы нам увидеть, для кого эта профессия на всю жизнь, — говорит главная медицинская сестра Л. Игнатьева.— Об этом мы судим по отношению к больному. Ведь не только мастерство, но и душевность ценится в медработнике. Грубый, черствый человек не нужен медицине...

Старательность, желание побольше узнать, скорее стать хорошим специалистом,— продолжает Людмила Антоновна, — отмечаются у Марины Ольхович, Лены Ткаченко, Любы Ефимовой. И многих других хвалят старшие медсестры отделений. Будем надеяться, что сегодня в свои ряды примем достойное молодое пополнение.

...Посвящение в медицинские сестры — хорошая традиция, которая нашла свою постоянную прописку в окружном госпитале. И каждый раз организаторы — комсомольские активисты, советы наставников и медсестер — стараются подготовить мероприятие так, чтобы оно не походило на прошлогоднее.

На этот раз был «приглашен» сам знаменитый древнегреческий врач Гиппократ. Конечно, все узнали старшего лейтенанта медицинской службы Сергея Николаевича Пыхонина, ординатора отделения нейрохирургии. Но элемент театральности внес в серьезный «обряд» посвящения не только ноту мягкого юмора, но и позволил интересно рассказать о самой древней и самой гуманной профессии на земле.

Гиппократ напомнил, что девиз древних врачевателей «Светя другим — сгораю сам!» относится и к медицинским сестрам — надежным, верным помощникам врачей.

А тем временем праздник посвящения продолжался. Старшие медсестры отделений вручили девушкам белые халаты и шапочки. Наступает самая ответственная минута — принятие клятвенного обязательства. 26 девушек, закончивших медучилище, обещают старшим подругам, наставникам и всем работникам госпиталя сделать все, чтобы оказать больному своевременную, квалифицированную и чуткую медицинскую помощь, ласковым словом и сочувствием облегчить его страдания, быть настоящей сестрой милосердия. Такими, как фронтовые сестры, что, рискуя своей жизнью, спасали советских воинов.

Александра Васильевна Алешина, операционная сестра травматологического отделения, еще в полевом подвижном госпитале познала эту сложную науку: научилась безошибочно угадывать, какой нужно подать инструмент, умело исполнять все правила, определенные ходом операции. Но не могла привыкнуть к тому, что война делает людей инвалидами.

А вот как посвящали в профессию Елизавету Иосифовну Титову, награжденную двумя орденами Славы и 16-ю медалями. Седой военврач, увидев ее, почти девочку, только вздохнул и махнул рукой. Тут начался бой. В наступление пошли танки, и на одном из них — юная медсестра. Этот первый бой, как в тумане: кого-то перевязала, кого-то вытаскивала, ей что-то кричали, что-то она отвечала... Потом военврач в госпитальной суете найдет минутку и скажет ей: «Береги себя, дочка!».

Кто знает, если бы не война, какую профессию избрала бы Мария Павловна Самаркина, старшая медсестра ожогового отделения. Но фронту нужны были медсестры, и она ею стала. В 17 лет ушла добровольцем, получив назначение в эвакогоспиталь.

Фронтовичка Антонина Ивановна Калиткина и Екатерина Степановна Зобнина, 48 лет проработавшие в госпитале, пожелали девушкам быть надежными, верными помощниками врачей.

Теперь девушек можно считать полноправными членами большого коллектива медиков госпиталя, продолжателями его славных традиций. С этим их и поздравили медсестра Н. Ким, преподаватель медучилища Н. Артемова, начальник госпиталя полковник медицинской службы Г. Арустамов.

После официальной части, а это тоже стало традицией, медсестер пригласили в музей. И перед девушками предстала славная история старейшего лечебного учреждения Средней Азии. Они узнали, какие замечательные люди здесь работали, какой вклад внес коллектив госпиталя в развитие медицины.

И сейчас в окружном военном госпитале работают прекрасные специалисты, но они не смогли бы «творить» чудеса без умелых, заботливых рук медицинских сестер.

Л. МАЛЮГА.

НА СНИМКЕ: фронтовая медсестра М. Самаркина со своими юными коллегами.

Фото **А. Наймушина.**

Спортивная неделя „ВТ"



Шахматный матч: Ташкент—Алма-Ата

▲ В «МАТЧЕ ДРУЖБЫ» СЧЕТ ПОКА 1:0 В ПОЛЬЗУ ТАШКЕНТЦЕВ

▲ ВО ВТОРОЙ ПАРТИИ, ГДЕ АЛМААТИНЦЫ ИГРАЮТ ЧЕРНЫМИ ФИГУРАМИ, БОРЬБА ПРОДОЛЖАЕТСЯ

▲ ОЧЕРЕДНОЙ, ДВАДЦАТЬ ВОСЬМОЙ ХОД ЗА ВАМИ, ШАХМАТИСТЫ ТАШКЕНТА

Неделю назад, 20 февраля, в нашей газете был опубликован двадцать седьмой ход ташкентцев в заочной шахматной игре между читателями газет «Вечерний Ташкент», «Тошкент окшоми» и «Вечерняя Алма-Ата» — Лd5:d7. Он был передан в столицу Казахстана и опубликован в алма-атинской «Вечерке» для ознакомления читателей, которые должны были подумать, какой лучше сделать ответный ход.

Время, отведенное на обдумывание, прошло. Наши соперники передали ответный ход Кb6:d7.

Теперь слово за вами, уважаемые ташкентцы. Какой вы думаете лучше сделать очередной, двадцать восьмой ход во второй партии? Чтобы детальнее разобраться в сложившейся ситуации, мы повторяем все ходы, сделанные в данной партии.

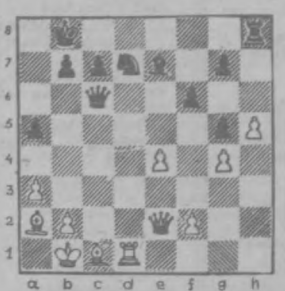

1. d4 d5 2. c4 dc 3. Кf3 Кf6 4. e3 Сg4 5. Сc4 e6 6. h3 Сh5. 7. Кc3 a6 8. g4 Сg6 9. Кe5 Кd7 10. Кe5:g6 h7:g6 11. Фf3 Кc6 12. a3 Кh6 13. Сa2 Фd7 14. Сd2 0—0—0 15. 0—0—0 Кa5 16. Крb1 Кc4 17. Сc1 Крb8 18. e4 Фc6 19. Лd3 f6 20. h4 Сe7 21. h5 g5 22. Лd1 Лd7 23. Фe2 a5 24. d5 ed 25. Кc3:d5 Кb6:d5 26. Лd5 Кb6 27. Лd5:d7.

Итак, свои мнения и предложения по очередному, 28-му ходу в партии присылайте по адресу: 700047, г. Ташкент, ГСП, ул. Ленинградская, 32, «Вечерний Ташкент» («Матч дружбы»). И сообщайте по телефонам: 32-55-32, 33-08-74.

• Спрашивают—отвечаем

Самая богатая коллекция

У кого из советских спортсменов больше всего олимпийских, мировых и европейских наград?

М. Лыжина.

✦

На Всесоюзной спартакиаде школьников в Ташкенте в 1984 году команда гимнасток Москвы заняла первое место. Все поздравляли старшего тренера сборной Ларису Латынину — отличный коллектив подготовила.

Латынина... Великая гимнастка! Именно она является обладательницей самого большого количества олимпийских, мировых и европейских наград в нашей стране.

В спорте Лариса Латынина ничего не делала один раз. Дважды становилась абсолютной чемпионкой Олимпийских игр, мира, Европы, страны и дважды — обладательницей Кубка СССР.

На ее счету 18 олимпийских медалей —9 золотых, 5 серебряных и 4 бронзовые, 14 медалей чемпионатов мира (8+5+1) и столько же — Европы (7+6+1), а также 36 наград чемпионатов страны (12+15+9).

В 1966 году Л. Латыниной предложили возглавить женскую сборную страны. В 1968 году она поехала со своими подопечными в Мехико на XIX Олимпийские игры.

Спортивные заслуги и тренерский труд выдающейся советской гимнастки неоднократно отмечались высокими наградами Родины.

МАТЧИ. ПЕРВЕНСТВА. ТУРНИРЫ

▲ В Москве в бассейне спорткомплекса «Олимпийский» завершился зимний чемпионат Советского Союза по плаванию. Отлично стартовала на нем член сборной команды СССР, заслуженный мастер спорта из столицы нашей республики Лариса Белоконь. Она завоевала золотую медаль в плавании на 100 метров брассом, преодолев дистанцию за 1 мин. 12,4 сек. Неплохо выступили представительницы Узбекистана в комбинированной эстафете 4×100 метров: первая команда заняла четвертое место, пропустив вперед лишь коллективы Украины, Ленинграда и спортсменов Российской Федерации, а вторая заняла седьмое место. В комплексном плавании на 200 метров ташкентки Марина Панина заняла шестое место, а Евгения Вавилова — восьмое. На дистанции 100 метров на спине Жанна Болотова из Ташкента в финальном заплыве была пятой, а Елена Колмакова из Алмалыка финишировала восьмой.

▲ В Андижане продолжаются соревнования по баскетболу среди девушек по программе первых республиканских юношеских спортивных игр. Лидерство здесь захватили баскетболистки города Ташкента и Ташкенской области. В предыдущих турах команда столицы нашей республики нанесла поражение соперницам из Ферганы и Самарканда. А сборная столичной области взяла верх над баскетболистками Бухары и Намангана. В тройку лидеров входят хозяйки турнира — спортсменки Андижана.

В дни всесоюзного месячника оборонно-массовой работы, посвященного 67-й годовщине СА и ВМФ и 40-летию Победы над гитлеровскими захватчиками, в столице нашей республики состоялись соревнования по пулевой стрельбе. В командном зачете первенствовали досаафовцы Чиланзарского района Ташкента, которые и стали обладателями главного приза.



Наше обозрение

НЕ ТЕРЯТЬ НАСТРОЙ!

Проведенные на минувшей неделе игры с новосибирскими армейцами, приехавшими в Ташкент в ранге временного вице-лидера, должны были показать степень готовности «Бинокора» к переходному турниру победителей зон второй лиги.

Почему именно эти три матча вызвали столь острый интерес?

Во-первых, судить о классе «Бинокора» по встречам со спаринг-партнерами, занимающими в турнирной таблице восточной зоны строчки ниже шестой, нельзя, ибо команды, как, скажем, томский «Кедр», однотипно плохи, и игры с ними не дают спортивного роста. Кстати, именно поэтому старший тренер ташкентцев Алексей Андреевич Гутов принял неожиданное для конца сезона решение — восполнить недостаток физических нагрузок в очередных матчах турнира силовыми тренировками со штангой.

Во-вторых, новосибирские армейцы, достаточно реально претендующие на вакансию в переходном турнире, приехали в Ташкент за очками, тем более в матчах первого круга «Бинокор» и СКА шесть возможных очков поделили поровну. Отметим еще одно: гостей возглавляют прославленные московские армейцы, заслуженные мастера спорта, в прошлом защитники сборной СССР — Игорь Анатольевич Ромишевский и Александр Павлович Рагулин — уж они-то знают толк в хоккее. В общем, лучшей моделью команды, которая будет противостоять нам в переходном турнире, восточная зона не располагает.

Сразу скажем: промежуточный экзамен «Бинокор» сдал: две победы—5:3, 6:3 — и поражение «под занавес» — 2:6. Но что поставить в «зачетную книжку» ташкентцев?

Начнем по порядку. В команде есть выраженный лидер — Игорь Грачев, набравший в проведенных встречах достаточно внушительную сумму очков по системе голпас: 57 (41+16). В одной тройке с ним разыгрывающий диспетчер ударного звена Леонид Макаров: 46 (16+30). Да и в остальных звеньях есть «забивающие» хоккеисты: Олег Полушин—51 (34+17), Олег Суворов — 41 (15+26), Игорь Ерилин — 39 (22+17), Игорь Синицын — 38 (26+12). Есть опытные защитники, надежен вратарь. Но есть и тревожные симптомы: в двух играх из трех пришлось отыгрываться. Есть в спорте такой важный фактор, как настрой на игру. Был у ташкентцев настрой в первой игре. Сумели они не только выстоять против первых задиристых атак молодых армейцев, но и подавить их сопротивление за счет темпа, скорости прохождения средней зоны, умело выбранной позиции для броска. И наоборот. В третьем матче сложилась любопытная ситуация: 20 минут— целый период — гости играли в численном меньшинстве, почти полторы минуты втроем, а шайба в ворота не шла. Если в первых играх «Бинокор» сумел провести по две шайбы, играя в большинстве 12 и 8 минут соответственно, то в третьем матче тоже только две шайбы. Это и есть настрой: ведь, как мы уже показывали выше, в команде бомбардиров предостаточно.

Время бежит быстро. В апреле — переходный турнир. И хотя зональные встречи еще не завершены, позиции лидера — «Бинокора», успевшего заручиться заделом почти в два десятка очков, непоколебимы. Предстоят игры с лидерами других зон: в Рязани со «Станкостроителем», хоккеистами СКА МВО, в Ташкенте с челябинским «Металлургом» и карагандинским «Автомобилистом».

В. ПОЖАРСКИЙ.



ЦЕЛЕБНЫЕ ДАРЫ ВЕСНЫ

Вот и кончается суровая зима, от которой мы все уже немного устали: ее короткие дни недодали нам света и солнца, да и витаминов и микроэлементов стало меньше в нашем меню. Отсюда — весенняя слабость, от которой лучшее средство — умелое использование даров природы.

МЯТА

Целебными свойствами обладает мята перечная. Она оказывает успокаивающее и регулирующее действие на желудочно-кишечный тракт, не менее полезна и как успокаивающее средство при нервных (ипохондрии, истерии) и сердечных болезнях, как укрепляющее при упадке сил, при ревматизме, а также как средство, утоляющее зубную боль. Это растение считается желчегонным. Препараты перечной мяты входят в состав валидола, карвалола, валокармида, валокардина, капель Зеленина, которые применяются при заболеваниях, сопровождающихся спазмом коронарных сосудов, гладкой мускулатуры (печеночные, почечные колики, тошнота), при спастических колитах, энтероколитах. Настой из листьев перечной мяты применяют внутрь против тошноты и как желчегонное средство. Народы Средней Азии давно оценили диетические и вкусовые качества мяты. Весной из нежных листьев мяты приготовляют, включая и другие весенние травы, различные салаты, пельмени и пирожки.

ШПИНАТ

Шпинат огородный растет и культивируется почти повсеместно как овощное растение.

Шпинат, кроме белка, содержит жиры, экстрактивные вещества, минеральные соли, органические соединения железа, витамины С, B_1, B_2, РР, B_6, К, Е, каротин, органические кислоты.

Растение обладает легким слабительным, мочегонным, противоцинготным, противовоспалительным действием.

Благодаря значительному содержанию ряда полезных веществ он полезен в диетическом питании, особенно в весеннее время.

ОДУВАНЧИК

Одуванчик — одно из самых распространенных растений.

В народной медицине используют корни и листья одуванчика. Весной при недостатке витаминов употребляют в виде салата свежие молодые листья одуванчика, но чаще всего употребляют препараты из его корней: для возбуждения аппетита, при катарах желудка и кишок. Кроме того, это хорошее средство при хроническом запоре. При легочных болезнях препараты из одуванчика употребляют как отличное отхаркивающее средство. Полезно применение препаратов из одуванчика при геморрое. Наружно как примочку препараты из этого растения применяют при болезни глаз.

Свежие листья или сок из листьев одуванчика рекомендуются для лечения атеросклероза, анемии, подагры и ревматизма.

М. НАБИЕВ,
кандидат медицинских наук.

◆ ПЛАНЫ И СВЕРШЕНИЯ

Служба здоровья Советского Узбекистана

Узбекистан — одна из самых «многодетных» союзных республик. Ежегодный прирост населения достигает здесь трех процентов. Как справляется служба здоровья с такой нагрузкой? Этот вопрос я задал министру здравоохранения Узбекской ССР **А. М. ХУДАЙБЕРГЕНОВУ.**

✦

— Естественно, организации педиатрической помощи нам приходится уделять первостепенное внимание. В нынешней пятилетке на охрану здоровья матери и ребенка была отпущена треть средств, ассигнованных государством на здравоохранение, или 900 миллионов рублей. Это вдвое больше, чем в предыдущие пять лет.

Сейчас в республике свыше 1.200 детских консультаций и поликлиник, 85 детских больниц. Общее число мест для стационарного лечения детей за последние три года увеличилось на 30 процентов.

Одна из характерных тенденций развития детской медицинской службы — ее специализация. В частности, при городских детских поликлиниках созданы хирургические, неврологические, эндокринологические, гематологические, ортопедические и другие специализированные кабинеты. Есть у нас детские стоматологические поликлиники, работающие в крупных населенных пунктах; для оказания помощи жителям небольших поселков созданы стоматологические «кабинеты на колесах», оборудованные в специальных автобусах. В республике открыты центры аллергологии, пульмонологии, хирургии. В стационарах работают реанимационные отделения.

Одновременно мы стремимся все больше внимания уделять здоровым детям. С этой целью в штаты поликлиник, амбулаторий введены должности медицинских сестер для профилактической работы с детьми. Для повышения качества наблюдения за малышами раннего возраста существенно увеличено число патронажных медицинских сестер.

— Столь масштабное развитие педиатрической службы, вероятно, создает проблему кадров, в частности врачебных. Как она решается, Абдулла Маткаримович?

— В столице нашей республики — Ташкенте — открыт Среднеазиатский медицинский педиатрический институт, куда приезжают учиться юноши и девушки из всех среднеазиатских республик. Кроме того, у нас есть два педиатрических факультета — в медицинских институтах Андижана и Самарканда. Педиатров мы готовим сейчас больше (по отношению к численности населения), чем центральные районы страны. Это вызвано не только высокой рождаемостью, но и историческими причинами.

В нашей республике, образованной немногим более 60 лет назад, до установления Советской власти система медицинской помощи детям фактически отсутствовала. Нам пришлось «догонять» другие районы страны. И то, что по уровню педиатрии, как и здравоохранения в целом, Узбекистан сегодня мало чем отличается, скажем, от РСФСР, является результатом национальной политики Советского государства, которое сразу же после своего образования взяло курс на достижение всеми нациями и народностями, вошедшими в его состав, фактического равноправия.

— Как в республике развиваются другие службы здравоохранения? Каковы сегодняшние возможности для обеспечения стационарного лечения населения?

— Только в 1984 году на содержание и укрепление стационарной службы мы израсходовали 850 миллионов рублей. Из них 70 миллионов пошло на строительство новых медицинских учреждений, а еще 20 миллионов — на их оснащение новейшим оборудованием. В минувшем году коечный фонд стационаров увеличился на 8.000 мест; за этот же год наша служба пополнилась более чем 4.000 врачей, а медицинские училища подготовили свыше 10 тысяч средних медицинских работников. Сегодня на каждые 10 тысяч жителей республики приходится 32 врача, около 90 человек среднего медицинского персонала. Число мест в стационарах (на то же число жителей) приближается к 120.

— Как узбекские медики готовятся к осуществлению программы всеобщей диспансеризации населения?

— Мы завершили подготовительный этап всеобщей диспансеризации. В частности, в 16 базовых районах диспансеризацию прошло около 1 миллиона 42 тысяч человек. Я считаю, что к этому важнейшему мероприятию оздоровления населения Узбекистан готов. Напомню, диспансеризация предполагает проведение ежегодных врачебных осмотров всех жителей для выявления на ранних стадиях не заметных для самого человека симптомов надвигающихся заболеваний, а также состояний, способных привести к ним. Известно, что чем раньше выявлены заболевания или факторы риска, тем больше шансов на успех борьбы с ними.

— Какие проблемы ставят перед вами региональные особенности?

— Одна из наших специфических проблем — поиски путей улучшения организации сельской медицины.

Специфические проблемы встают перед нами и в связи с климатическими условиями республики, особенностями сельскохозяйственного и промышленного производства. В Узбекистане, например, всегда было больше, чем в других регионах, желудочно-кишечных заболеваний. Для борьбы с ними в республике создана национальная школа гастроэнтерологов.

Беседу вел
В. МИЖИРИЦКИЙ.
(АПН).

Редактор
Ш.О.УБАЙДУЛЛАЕВ

ТВ

СРЕДА, 27. II

● ЦТ I

18.00 На X зимней Спартакиаде дружественных армий. Биатлон. 10 км.
18.45 «Человек и закон».
19.15 «Сегодня в мире».
19.30 «Мир и молодежь».
20.05 «Рассказы о любви». Телевизионный художественный фильм.
21.30 «Время».
22.05 К 40-летию Великой Победы. «Нам дороги эти позабыть нельзя». Поэзия Н. Тихонова.
22.30 «Музыка для всех».
23.45 «Сегодня в мире».

● ЦТ II

18.30 Новости.
18.45 «Башкирский мед». Телефильм.
19.00 Чемпионат СССР по волейболу. Мужчины. «Динамо» (Московская область) — «Радиотехник» (Рига).
19.30 «Сельский час».
20.30 «Спокойной ночи, малыши».
20.50 «Музыкальный киоск».
21.20 «Строительство и архитектура». Киножурнал.
21.30 «Время».
22.05 «Авария». Телевизионный художественный фильм. 1-я серия.

● УзТВ I

18.00 Новости.
18.10 Для юношества.
18.50 «Русский язык — допризывникам».
19.10 «Кто стреляет в республику». Документальный фильм («Узкинохроника»).
19.30 «Ахборот» (рус.).
19.45 «Экран народного контроля» (рус.).
20.15 «Бугун оламда нима ган!» Международный дневник.
20.30 «Ахборот».
20.50 Концерт.
21.30 Москва. «Время».
22.05 «Все ли готово к севу?»
22.25 Театральные встречи.

● УзТВ II

18.10 К 80-летию со дня рождения М. Шолохова.
18.40 «Азбука для всех». Документальный фильм.
19.00 «Почта студии «Ёшлик».
20.00 Ташкентские новости.
20.20 «Страницы классической музыки».
21.00 Экран — учителю.
21.30 ЦТ II

ЧЕТВЕРГ, 28. II

● ЦТ I

9.00 «Время».
9.40 «Рассказы о любви». Телевизионный художественный фильм.
11.05 «Поет народный артист СССР Иван Петров». Фильм-концерт.
11.25 «Авария». Телевизионный художественный фильм. 1-я серия.
15.00 Новости.
15.20 «Пятилетка — дело каждого». Документальные фильмы.
15.55 Поэзия С. Гудзенко.
16.35 «Шахматная школа».
17.05 «...До 16 и старше».
17.45 На X зимней Спартакиаде дружественных армий. Лыжный спорт. Эстафета 4×10 км.
18.20 Концерт.
18.45 «Ленинский университет миллионов».
19.15 «Сегодня в мире».
19.30 Мультфильмы.
19.55 Премьера телефильма «Прокофий и Евдокия».
20.30 «Для вас, ветераны».
21.30 «Время».
22.05 Премьера фильма-балета В. Гаврилина «Дом у дороги» по мотивам поэзии А. Твардовского.
22.45 «Сегодня в мире».
23.00 «Народный артист СССР М. Ульянов читает 1-ю главу романа А. С. Пушкина «Евгений Онегин». Фильм-концерт.

● ЦТ II

9.00 Утренняя гимнастика.
9.15 — 9.35 «Хлеб нашего общего поля». Документальный фильм.
12.00 «Колесо и почва». Научно-популярный фильм.
12.10 — 12.40 «Семья и школа». Тележурнал.
13.25 — 13.55 «Знай и умей». Научно-познавательная передача для школьников.
14.25 «Петерс». Художественный фильм с субтитрами.
18.30 Новости.
18.50 «Вокальная лирика XVIII века».
19.15 Премьера научно - популярного фильма «Атланты микромира».
19.30 Песни и танцы народов СССР.
20.00 «Как развиваться торговле?»
20.30 «Спокойной ночи, малыши».
20.50 На X зимней Спартакиаде дружественных армий. Биатлон. Эстафета 4×7,5 км.
21.30 «Время».
22.05 «Авария». Телевизионный художественный фильм. 2-я серия.
23.10 Чемпионат СССР по волейболу. Мужчины. «Радиотехник» (Рига) — ЦСКА.

ТОВАРЫ—НАРОДУ!

«СЛАВУТИЧАМИ» названы телевизоры производственного объединения «Киевский радиозавод». И среди них — пользующийся заслуженной популярностью у покупателей **«СЛАВУТИЧ-220» — унифицированный лампово-полупроводниковый телевизор черно-белого изображения.**

Обеспечивает прием передач на 1—12 каналах метрового диапазона. Предусмотрена возможность установки блока «СКД-1» для приема передач на 21—41 каналах дециметрового диапазона.

В телевизоре применены автоматические регулировки, которые упрощают его настройку, уменьшают воздействие помех на качество изображения и звука.

Возможно подключение к телевизору магнитофона и наушников.

«Славутич-220» отличается от предыдущей модели наличием регулировки тембра низких частот и современным оформлением.

Размер экрана по диагонали — 61 см.
Масса — не более 36 кг.
Цена — 296 руб.



Производственное объединение «Киевский радиозавод».
Центральное агентство «Реклама».

ВНИМАНИЕ: НОВИНКА!

ВСЕГО НЕСКОЛЬКО МИНУТ—ДЛЯ ЗДОРОВЬЯ



Помогут в этом массажные ролики для ног. Ежедневный массаж подошв стоп (2—3 минуты два раза в день) благотворно повлияет на весь организм. Казалось бы, при чем здесь подошва? Оказывается, внутренние органы имеют рефлекторную связь с участками подошвы стоп. Если нарушается деятельность какого-нибудь органа, то на нервных окончаниях ступней, соответствующих ему, образуются болезненные затвердения. По рекомендации врача вы можете при помощи массажных роликов разминать чувствительные точки, стимулируя тем самым нервные окончания, соответствующие той или иной части тела или органу, не доступному массажисту. Одновременно механическое воздействие на суставы ног дает прекрасный лечебный эффект. В паспорте к массажным роликам приводятся схемы правой и левой ступни, на которых обозначены точки, соответствующие определенному органу.

Цена массажных роликов — 10 рублей.

ВНИМАНИЮ РУКОВОДИТЕЛЕЙ ТОРГУЮЩИХ ОРГАНИЗАЦИЙ!

Завод сельскохозяйственного машиностроения им. К. Е. Ворошилова предлагает массажные ролики для ног, предназначенные для индивидуального профилактического и лечебного массажа ступней ног.

Завод сельскохозяйственного машиностроения им. К. Е. Ворошилова.

Узбекское рекламное агентство В/О «Союзторгреклама» (телефон 45-37-27).

ГОСУДАРСТВЕННЫЙ ОРДЕНА ТРУДОВОГО КРАСНОГО ЗНАМЕНИ АКАДЕМИЧЕСКИЙ БОЛЬШОЙ ТЕАТР УЗБЕКСКОЙ ССР им. А. НАВОИ

ГАСТРОЛИ

солиста Большого театра Союза ССР народного артиста СССР, лауреата Ленинской премии

Михаила ЛАВРОВСКОГО.

ДВОРЕЦ ДРУЖБЫ НАРОДОВ СССР имени В. И. ЛЕНИНА
12 МАРТА в 19 час 30 мин.

А. Адан.

«ЖИЗЕЛЬ».

Балет в 2-х действиях.

УЧАСТВУЮТ:

Жизель — народная артистка СССР, лауреат Государственной премии СССР и Узбекской ССР имени Хамзы **Бернара КАРИЕВА.**
Альберт — народный артист СССР, лауреат Ленинской премии **Михаил ЛАВРОВСКИЙ.**
Дирижер — заслуженный артист Узбекской ССР **Х. Шамсутдинов.**

Билеты продаются в кассе театра им. А. Навои.
Справки по телефону 33-90-81.



ТАШГОСЦИРК

НА АРЕНЕ — АРТИСТЫ МОСКОВСКОГО ЦИРКА!

БОЛЬШАЯ РАЗНООБРАЗНАЯ ПРОГРАММА В 2-х ОТДЕЛЕНИЯХ.

Начало представлений — в 19.30, по субботам — в 16.00, 19.00, в воскресенье — в 12.00, 15.00, 18.00.
Принимаются заявки на коллективные посещения.

Касса работает с 10.00 до 20.00.

Открыта предварительная продажа билетов.

ВНИМАНИЮ ПРОИЗВОДИТЕЛЕЙ РАБОТ, РУКОВОДИТЕЛЕЙ ПРОЕКТНЫХ ОРГАНИЗАЦИЙ, КОЛХОЗОВ И СОВХОЗОВ!

РЕСПУБЛИКАНСКИЙ УЗЕЛ РАДИОВЕЩАНИЯ, РАДИОСВЯЗИ И ТЕЛЕВИДЕНИЯ

Министерства связи Узбекской ССР

ИЗВЕЩАЕТ,

ЧТО ПО ГОРОДУ ТАШКЕНТУ И РЯДУ РАЙОНОВ РЕСПУБЛИКИ ПРОЛОЖЕНЫ И ДЕЙСТВУЮТ ВАЖНЫЕ КАБЕЛИ МЕЖДУГОРОДНОЙ СВЯЗИ И РАДИОКАБЕЛИ,

ИМЕЮЩИЕ СОЮЗНОЕ И РЕСПУБЛИКАНСКОЕ ЗНАЧЕНИЕ.

В соответствии с Правилами охраны линий связи отведена охранная зона кабеля—по 2 метра в каждую сторону, в которой все работы, связанные с планировкой грунта, устройством траншей, шурфов, котлованов, а также со строительством гражданских сооружений, должны выполняться только по согласованию, а в необходимых случаях и в присутствии представителя кабельной службы.

Лица, нарушившие это положение, в результате чего может быть поврежден кабель междугородной связи, привлекаются к уголовной ответственности, и с них взыскивается нанесенный государству ущерб.

Разрешение на раскопки должно быть получено у архитекторов исполкомов городских и районных Советов народных депутатов.

Трасса кабеля на местности обозначена железобетонными столбиками и предупредительными знаками, на которых указаны адрес и номера телефонов кабельного участка.

Для решения вопросов, связанных с ведением земляных работ в охранной зоне кабеля или вблизи нее, обращайтесь на кабельный участок Республиканского узла радиовещания, радиосвязи и телевидения Министерства связи Узбекской ССР по адресу: 700097, г. Ташкент, п/о 97, массив Чиланзар, квартал 6, дом 15 «а». Телефоны: 78-37-98, 78-16-43, 78-35-10; 713000, г. Коканд, ул. Советская, 58. Телефоны: 20-11, 22-01. Кабельный участок технического узла союзных магистральных связей и телевидения № 4 Министерства связи СССР по адресу: 700152, г. Ташкент, п/о 152, массив Чиланзар, квартал В-22, дом 11. Телефоны: 76-36-31, 76-36-37, 53-20-25, 53-64-14.

НЕ ДОПУСКАЙТЕ ПРОИЗВОДСТВА РАБОТ БЕЗ СОГЛАСОВАНИЙ!

ПОМНИТЕ, что повреждение кабельной магистрали связи наносит большой ущерб государству и опасно для жизни работающих!

РЕСПУБЛИКАНСКИЙ УЗЕЛ РАДИОВЕЩАНИЯ, РАДИОСВЯЗИ И ТЕЛЕВИДЕНИЯ МИНИСТЕРСТВА СВЯЗИ УЗБЕКСКОЙ ССР.

РЕСПУБЛИКАНСКИЙ УЧЕБНО-КУРСОВОЙ КОМБИНАТ

Министерства торговли Узбекской ССР

ОБЪЯВЛЯЕТ ПРИЕМ СЛУШАТЕЛЕЙ

на 1985 учебный год

ПО СПЕЦИАЛЬНОСТЯМ:

контролер-кассир и продавец непродовольственных (промышленных) и **продовольственных товаров всех профилей.** Принимаются лица в возрасте от 17 до 25 лет со средним образованием без вступительных экзаменов. Срок обучения — 6 месяцев;

младший продавец непродовольственных (промышленных) и **продовольственных товаров.** Принимаются лица с незаконченным средним образованием (8, 9 классов) в возрасте от 15 до 25 лет без вступительных экзаменов. Срок обучения — 8 месяцев;

повар. Принимаются лица со средним, а также с незаконченным средним (8, 9 классов) образованием в возрасте от 15 до 25 лет без вступительных экзаменов. Срок обучения — 11 месяцев.

Принятым выплачивается стипендия в размере от 54 до 64 рублей в месяц.

Начало занятий — по мере укомплектования групп.

Принимаются лица, проживающие в городах Узбекистана.
Время обучения засчитывается в трудовой стаж.
Прием документов и обучение осуществляются во всех группах круглый год.
Иногородним предоставляется общежитие.
Занятия проводятся на узбекском и русском языках.

Практическое обучение проходит в лучших торговых предприятиях.

Для поступления необходимо представить документы: заявление на имя директора, свидетельство об образовании (подлинник), справки — с места жительства, медицинскую (форма № 286); автобиографию, 3 или 6 фотокарточек (3×4 см), характеристику, направление от государственных торгующих организаций.

Адрес: 700173, г. Ташкент, массив Чиланзар, Акмал Икрамовский район, ул. Бобира, 3 (автобусы: 13, 70, остановка «Клиническая больница скорой медицинской помощи»; трамваи: 4, 9, остановка «Чапаната»). Телефон 78-44-30.

В ЦЕНТРАЛЬНОМ ЗАЛЕ СПОРТА «ЮБИЛЕЙНЫЙ»
с 28 февраля по 8 марта

КОНЦЕРТЫ

РОК-ГРУППЫ

«ЗЕМЛЯНЕ».

НАЧАЛО:
28 февраля, 1, 4, 5, 6, 7, 8 марта — в 17.00 и 20.00.
2, 3 марта — в 14.00, 17.00 и 20.00.

Билеты реализуются в кассах ЦЗС «Юбилейный» с 11.00 до 20.00, в кассах Узбекконцерта — с 14.00 до 17.00.
Принимаются заявки на коллективные посещения.
Организована подача транспорта к ЦЗС «Юбилейный».

Справки по телефонам: 46-03-12, 46-70-31 — касса, 46-07-53, 46-68-77 — администратор.

ВНИМАНИЮ НАСЕЛЕНИЯ!

В целях расширения форм сбережений населения

СБЕРЕГАТЕЛЬНЫЕ КАССЫ ПРИНИМАЮТ НОВЫЕ ВИДЫ ВКЛАДОВ —

МОЛОДЕЖНО-ПРЕМИАЛЬНЫЕ ВКЛАДЫ.

Такие вклады принимаются от граждан в возрасте от 18 до 30 лет включительно. Открытие счета в сберегательной кассе производится лично вкладчиком по предъявлении паспорта. В дальнейшем накопление средств производится в течение трех лет путем ежемесячных взносов, которые должны перечисляться бухгалтерией по месту работы или учебы вкладчиков на счет по молодежно-премиальному вкладу в сберегательной кассе. Размер ежемесячного взноса — 10, 20, 30, 40 или 50 рублей — определяется вкладчиком. Взносы могут быть сделаны и наличными деньгами. Частичные выдачи сумм по этим вкладам не производятся.

При соблюдении указанных условий по молодежно-премиальным вкладам вкладчикам выплачивается доход из расчета 3,5 процента годовых, из которых 2 процента будут ежегодно присоединяться к остатку вклада, а 1,5 процента — выплачиваться в виде премии по вкладам, хранившимся не менее трех лет. При нарушении условий накопления и хранения этих сбережений доход будет выплачиваться из расчета 2 процента годовых.

ДЕНЕЖНО-ВЕЩЕВЫЕ ВЫИГРЫШНЫЕ ВКЛАДЫ, доход по которым— из расчета 2 процента годовых—выплачиваются в виде выигрышей — наличными деньгами или по желанию вкладчика в виде товаров, пользующихся спросом населения.

Тиражи выигрышей проводятся два раза в год — в апреле и октябре. В каждом тираже на 1.000 счетов по этому виду вкладов разыгрываются 25 выигрышей: 1 выигрыш в размере 200 процентов среднего остатка вклада за истекшее полугодие, по счету на который выпал выигрыш, 2 выигрыша — по 100 процентов, 2 выигрыша — по 50 процентов и 20 выигрышей — по 25 процентов. Средний остаток вклада за полугодие, который принимается в расчет при определении суммы выигрыша, не должен превышать 5.000 рублей. Однако вкладчику предоставляется право открыть в одной или нескольких сберегательных кассах любое число счетов по денежно-вещевым выигрышным вкладам.

С перечнем товаров, которые выдаются вкладчикам за счет выпавших на их счета выигрышей, можно ознакомиться в сберегательных кассах.

Для получения в магазинах товаров за счет выигрышей сберегательные кассы выдают вкладчикам целевые расчетные чеки.

По желанию вкладчика чек на приобретение товара может быть выписан в сумме, на 25 процентов превышающей выпавший на его счет выигрыш с доплатой разницы сберегательной кассе.

Сумма выигрыша может быть также получена наличными деньгами или оставлена для дальнейшего хранения на счете по вкладу.

СРОЧНЫЕ ВКЛАДЫ С ДОПОЛНИТЕЛЬНЫМИ ВЗНОСАМИ

Эти вклады принимаются на срок не менее одного года с выплатой вкладчиком дохода из расчета 3 процента годовых. В отличие от действующих срочных вкладов первоначальный и дополнительный взносы по новому виду вкладов могут производиться как наличными деньгами, так и путем перечисления бухгалтерией по месту работы вкладчика на основании его личного заявления на счет по вкладу. Размер каждого дополнительного взноса должен составлять не менее 100 рублей.

Указанный вклад может быть получен только в полной сумме вместе с дополнительными взносами. Вкладчику предоставляется право получить причитающиеся ему проценты по суммам, пролежавшим на счете не менее одного года, не нарушая срочности вклада. **По суммам, хранящимся на счете по вкладу менее одного года, доход не выплачивается.**

ТАШКЕНТСКОЕ ГОРОДСКОЕ УПРАВЛЕНИЕ ГОСТРУДСБЕРКАСС СССР.

ТЕАТР

27 ФЕВРАЛЯ

ГОСУДАРСТВЕННЫЙ АКАДЕМИЧЕСКИЙ БОЛЬШОЙ ТЕАТР ОПЕРЫ И БАЛЕТА УЗБЕКСКОЙ ССР им. А. НАВОИ — в 19.30 **Поэма двух сердец.**

ГОСУДАРСТВЕННЫЙ УЗБЕКСКИЙ АКАДЕМИЧЕСКИЙ ТЕАТР ДРАМЫ им. ХАМЗЫ — в 19.30 **Золотая стена.**

ГОСУДАРСТВЕННЫЙ РУССКИЙ АКАДЕМИЧЕСКИЙ ТЕАТР ДРАМЫ им. М. ГОРЬКОГО — в 19.30 **Полет над гнездом кукушки.**

ГОСУДАРСТВЕННЫЙ РУССКИЙ ТЕАТР ОПЕРЕТТЫ — в 19.30 **Марица.**

28 ФЕВРАЛЯ

ГОСУДАРСТВЕННЫЙ АКАДЕМИЧЕСКИЙ БОЛЬШОЙ ТЕАТР ОПЕРЫ И БАЛЕТА УЗБЕКСКОЙ ССР им. А. НАВОИ — в 19.30 **Огненный ангел.**

ГОСУДАРСТВЕННЫЙ УЗБЕКСКИЙ АКАДЕМИЧЕСКИЙ ТЕАТР ДРАМЫ им. ХАМЗЫ — в 19.30 **На всякого мудреца довольно простоты.**

ГОСУДАРСТВЕННЫЙ РУССКИЙ АКАДЕМИЧЕСКИЙ ТЕАТР ДРАМЫ им. М. ГОРЬКОГО — в 19.30 **Свидетель обвинения,** в 20.00 (малая сцена) **Семь долин.**

ГОСУДАРСТВЕННЫЙ РУССКИЙ ТЕАТР ОПЕРЕТТЫ — в 19.30 **Цыган-премьер.**

ГОСУДАРСТВЕННЫЙ РУССКИЙ ТЕАТР ЮНОГО ЗРИТЕЛЯ — в 17.00 **Салют динозаврам!**

ГОСУДАРСТВЕННЫЙ РЕСПУБЛИКАНСКИЙ ТЕАТР КУКОЛ — в 10.30 **Сестрица Аленушка и братец Иванушка,** в 13 и 15.00 **Девушка-джигит.**

ЦИРК

27 и 28 ФЕВРАЛЯ в 19.30
большая программа артистов Московского цирка.

КИНО

27 ФЕВРАЛЯ

Художественные фильмы:
«НАСЛЕДСТВО» — **им. Лисунова** (по нечетным). Телефон 96-34-02.
«И ПРЕКРАСНЫЙ МИГ ПОБЕДЫ» — **Искра** (по четным). Телефон 39-14-59.
«БРАТЬЯ - ВРАГИ» — **Казахстан** (17.00, 18.00, 20.00, 21.00). Телефон 35-24-92; **Восток.** Телефон 92-14-61; **Нукус** (18.30, 20.45); **Чайка** (18.30, 21.00).

28 ФЕВРАЛЯ

Художественные фильмы:
«НАСЛЕДСТВО» — **им. Лисунова** (по нечетным). Телефон 96-34-02.
«И ПРЕКРАСНЫЙ МИГ ПОБЕДЫ» — **Искра** (по четным). Телефон 39-14-59.
«БРАТЬЯ-ВРАГИ» — **Казахстан** (11.00, 12.00, 14.00, 15.00, 17.00, 18.00, 20.00, 21.00). Телефон 35-24-92; **Восток.** Телефон 92-14-61; **Нукус** (13.30, 16.00, 18.30, 20.45); **Чайка** (11.00, 13.30, 16.00, 18.30, 21.00).

УЗБЕККОНЦЕРТ

ДВОРЕЦ КУЛЬТУРЫ АВИАСТРОИТЕЛЕЙ
7 и 8 марта в 19 час. 30 мин.
ДОМ ЗНАНИЙ
9 и 10 марта в 17 и 20.00
КОНЦЕРТЫ
популярной рок-группы «ДИАЛОГ».
Билеты продаются с 14.00.

УТЕРЯННЫЙ

штамп магазина № 20 Ленинской оптово-розничной конторы объединения «Ташплодоовощ» СЧИТАТЬ НЕДЕЙСТВИТЕЛЬНЫМ.

ПРОВОДИТСЯ ПРИЕМ НА КУРСЫ

картографов-граверов, чертежников.

Принимаются юноши и девушки с 8—10-классным образованием в возрасте от 15 до 30 лет, имеющие прописку в г. Ташкенте.

Срок обучения — 10 месяцев, стипендия — 63 руб. в месяц.

Обучение на русском языке.

Лицам, зачисленным на курсы, предоставляется возможность поступить на заочное отделение топографического техникума или в высшее учебное заведение по этой же специальности.

Начало занятий — по мере укомплектования группы.

Прием документов ежедневно до конца текущего года.

Обращаться по адресу: г. Ташкент, ул. Арифова, 8, отдел кадров (автобусы: 9, 24, 51, 60, 72, 89; трамваи: 2, 3, 16, 25, 22, 23, 28, 29, остановка «Кинотеатр «Казахстан»).

Коллектив республиканского строительного треста «Узавтострой» Министерства автомобильного транспорта Узбекской ССР с глубоким прискорбием извещает о смерти начальника Ташкентского областного строительного управления

АЛЕМАНОВА
Бориса Ивановича

и выражает искреннее соболезнование семье и близким покойного.

Главное управление общественного питания Ташгорисполкома выражает глубокое соболезнование начальнику отдела снабжения Л. Цой по поводу кончины ее матери

ХЕГАЙ Ольги.

Коллектив Министерства иностранных дел Узбекской ССР скорбит по поводу смерти ответственного сотрудника министерства

ДОМБРОВСКОЙ
Валентины Александровны

и выражает искреннее соболезнование родным и близким покойной.

Фрунзенский районо и коллектив учителей школы № 127 глубоко скорбят по поводу кончины бывшего завуча школы

ГРИГОРЬЕВОЙ
Нины Герасимовны

и выражают искреннее соболезнование мужу покойной.



Вечерний Ташкент
Орган Ташкентского горкома КП Узбекистана и Ташгорсовета
(Газета выходит 300 раз в году).

НАШ АДРЕС:
700047, ТАШКЕНТ,
УЛ. ЛЕНИНГРАДСКАЯ, 32.

секретариата — 33-57-02; партийной жизни — 32-53-66; промышленности — 33-08-74; строительства — 32-58-85; городского хозяйства — 32-56-83; советского строительства и права — 32-54-15; науки, школ и вузов — 32-57-65; литературы и искусства — 32-56-80; информации — 33-28-95; спорта и военно-патриотического воспитания — 32-55-32; писем трудящихся — 33-29-70; прием объявлений — 33-81-42. Диспетчер издательства — 32-78-94.

Ордена Трудового Красного Знамени типография Издательства ЦК Компартии Узбекистана, г. Ташкент. Индекс 64691.

1 2 3 4 5 6 7 8 9 10 11 12

Р 08093.