Вечерний Ташкент

Пролетарии всех стран, соединяйтесь!

Орган Ташкентского горкома Компартии Узбекистана и городского Совета народных депутатов

ГАЗЕТА ВЫХОДИТ С 1 ИЮЛЯ 1966 ГОДА ◎ № 161 (6. 352) ◎ Пятница, 17 июля 1987 года ◎ Цена 3 коп.

На стройках города

Жилой «трилистник»

В Ташкенте начато строительство 256-квартирного 16-этажного жилого дома. Его конфигурация напоминает спаренный трилистник.

Возводит объект коллектив СУ-75 треста «Высотстрой». Уже освоено около одного миллиона рублей, построено 3,5 тысячи квадратных метров. Дом планируется сдать в эксплуатацию в 1989 году. Общая его площадь превышает 13 тысяч квадратных метров, сметная стоимость составит 4,4 миллиона рублей.

Дом возводится прогрессивным методом объемно-переставной опалубки. В чем его суть? Контуры будущих стен обозначаются стальным каркасом. С внутренней стороны устанавливается макет комнаты

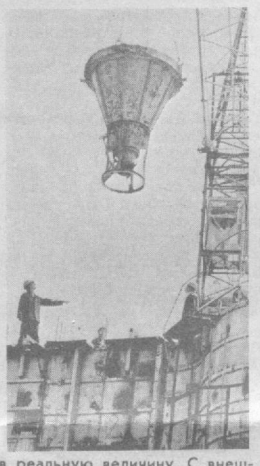

в реальную величину. С внешней — крепятся стальные щиты. Промежуточное пространство заполняется керамзитобетоном. Он выдерживается в течение суток, затем скрепленная между собой опалубка разводится и с помощью крана поднимается для наращивания следующего этажа.

Этот метод обладает богатыми возможностями. С помощью объемно-передвижной опалубки, затратив лишь около 10 тысяч рублей на проектные работы, легко создавать всевозможные объемно-пространственные композиции. Это позволит уйти от шаблона, повысить комфортность квартир, разнообразить их интерьер.

Новым методом построен пока только один жилой дом. Все квартиры здесь улучшенной отделки. В каждом — паркетные полы. Удачно встроена мебель, смонтированы раздвижные перегородки, с помощью которых легко разделить помещение на две отдельные части.

Сейчас в республике накоплен определенный опыт строительства домов подобного типа. И все же нередки сбои в поставке материалов, в частности сборного железобетона. Его отгружает завод железобетонных изделий № 1 Главташкентстроя. Не хватает и керамзитобетона, который производит завод ЖБИ-9 Главташкентстроя. Из-за неритмичности поставок, низкого качества материалов бетонирование ведется два-три, а часто и четыре дня.

Выход есть. Необходимо, считают сами строители, создать промышленно - строительное объединение «Монолит» по примеру уже действующих в Литве и РСФСР. В нем можно объединить заказчика, проектировщика и подрядчика. Это позволит значительно облегчить координацию их действий, повысить ответственность каждого за порученное дело.

Разговоры о создании объединения в республике ведутся много лет, но вопрос до сих пор не решен.

В ближайшие годы новым методом будет построено еще шесть домов. На 30 зданий готовится проектная документация.

За монолитным домостроением будущее. Минимальное количество узлов стыковки каркасов делает дома, построенные этим методом, более прочными. В условиях повышенной сейсмичности республики это имеет особое значение.

НА СНИМКЕ: идет бетонирование. Конусообразная бадья позволяет равномерно заполнять керамзитобетоном пространство между внутренней и внешней опалубкой.

Фото **А. Рискиева.**
Фотохроника УзТАГ.

На путях перестройки

Как вернуть былую славу?

— Вот ириски, карамельки, берите, пожалуйста.
— Нет, это не конфеты. На фабрике «Уртак» еще работать не научились.
(Из разговора в магазине).

Скрывать нечего: при слове «Уртак» в памяти многих ташкентцев мгновенно «всплывают» мятые коробки, безвкусные конфеты с блеклыми этикетками. Разрушить этот стереотип не удается. Любой покупатель, отведав «сладостей», вновь разочаровывается.

Наша газета не раз анализировала проблемы фабрики. Она клеймила бракоделов, несунов, ратовала за техническое перевооружение. Но письма продолжают поступать. Читатели интересуются, пошла ли критика впрок. Что делается на фабрике для улучшения качества продукции! Наш корреспондент вновь побывал на этом предприятии.

...Во всю мощь своих железных «легких» гудят компрессоры, то там, то здесь вспыхивают яркие факелы сварки — на фабрике полным ходом идет капитальный ремонт. Начался он в июне, а в августе-сентябре вновь должны заработать станки.

— За свою историю фабрика «Уртак» не знала подобного переустройства, — рассказывает директор фабрики А. Берлянд. — Но это необходимость! Работать дальше в антисанитарных условиях было невыносимо. Отсутствовали элементарные удобства. Разбит пол, потемневшие, не пропускающие свет окна. С каким настроением можно трудиться в такой обстановке, с каком качестве можно вести разговор?

Сейчас колонны, стены одеваются в белый кафель, на окна устанавливаются новенькие стеклоблоки. И все же не покидает мысль: как можно было так запустить производство? Почему никто не задумывался о последствиях? Пожалуй, именно погоня за «валом» заставляла бывших руководителей «нашпиговывать» фабрику различными станками и поточными линиями. Делалось это без всяких расчетов.

Плохие условия труда, быта, да и вся обстановка попустительства и всепрощения повлекли за собой различные нарушения трудовой и производственной дисциплины, открыли дорогу хищениям. Изжить эти пороки сложнее, чем провести капитальный ремонт. Не исключено, что в светлые, обновленные цехи придут работники со старым багажом. Несуны опять начнут искать лазейки... Как с ними бороться? С начала года на фабрике было много комиссий. Работали бригады Комитета народного контроля республики, УБХСС, КРУ, Госинспекции Минторга УзССР, Госстандарта УзССР, серьезную проверку сделали работники Госагропрома СССР совместно с Минторгом СССР, свое заключение сделали врачи городской СЭС. Словом, анализ положения дел на фабрике был сделан всесторонний. Руководство предприятия получило необходимые рекомендации, и недостатков тоже было вскрыто немало... Их искоренение зависит от самого коллектива, от боевитости партийной, комсомольской, профсоюзной организаций. Но странное дело. В день моего прихода на фабрику секретаря парткома не оказалось на месте —он был в трудовом отпуске, и буквально никто не мог назвать фамилию заместителя! С большим трудом удалось выяснить, что его тоже нет — болеет. Кто же ведет партийную работу? Оказалось, что лишь инженер по технике безопасности собирает взносы. И все! Печально, если в коллективе не знают своих партийных вожаков.

Технологические процессы на фабрике постоянно нарушались, были отклонения от рецептуры. Изменилось ли положение сегодня?

— Несмотря на все наши усилия, образцы, предназначенные для дегустации, сильно отличаются от серийной продукции, — рассказывает главный технолог фабрики К. Эргашева. —Уже много лет на фабрике не было квалифицированных специалистов, людей, хорошо разбирающихся в кондитерском производстве. Сегодня штат технологов полностью укомплектован, наша служба будет вести контроль в две смены. Но опыта, а порой и знаний работникам недостает. Ведь многие только-только закончили институт.

Интересуюсь, велики ли права технолога. Может ли он остановить конвейер при обнаружении брака, нарушении технологических процессов? Оказывается, это входит в его полномочия. Но никакие акты при этом не составляются: излишнее бумаготворчество, объяснили мне. А как же потом наказывать виновных, анализировать причины случившегося. Остановка конвейера —это ЧП, а значит, каждый такой факт должен стать достоянием гласности.

Неубедительно прозвучали и заверения о жестком контроле закладки сырья. Работники ОТК, лаборатории, технологической службы безусловно требуют неуклонного соблюдения рецептуры. Но и раньше они находились на своих рабочих местах, а факты недоложения продуктов были зафиксированы.

Кроме того, главный технолог признала, что на фабрике отсутствовала необходимая контрольно-измерительная аппаратура. Температуру в случае необходимости замеряли обычными термометрами, а это, конечно же, противоречит элементарным правилам и может повлечь непредсказуемые последствия.

—В сентябре, когда предприятие вновь заработает, все службы будут снабжены необходимыми приборами, — пообещала К. Эргашева. Будем надеяться, что слова не разойдутся с делами.

Улучшится ли продукция фабрики «Уртак» после капитального ремонта, сегодня сказать трудно, хотя руководители предприятия многое делают, многое обещают... А что по этому поводу думают работники торговли? Они лучше всех знают спрос на кондитерские изделия.

Прямо возле фабрики находится магазин № 5 Кировского райпищеторга. Вот что рассказал его заведующий Э. Умаров: «В магазине достаточно часто можно услышать разговоры о низком качестве конфет. Покупатели просят привозить с базы продукцию предприятий Украины и Белоруссии. Кондитерские изделия нашей фабрики «Уртак» популярностью не пользуются!».

Администратор магазина № 66 Куйбышевского райпищеторга О. Реутина тяжело вздыхает: «Около 30 процентов шоколадных конфет поступает к нам без оберток. А кто такие купит? Приходится продавцам заворачивать. А у ирисок —наоборот —обертку оторвать невозможно. И по вкусу ташкентские конфеты сразу можно отличить, поэтому их стараются не брать».

Трудно, очень трудно вернуть былую славу. Удастся ли это сделать ташкентской фабрике «Уртак»?

В. БРОНШТЕЙН.

Наш современник

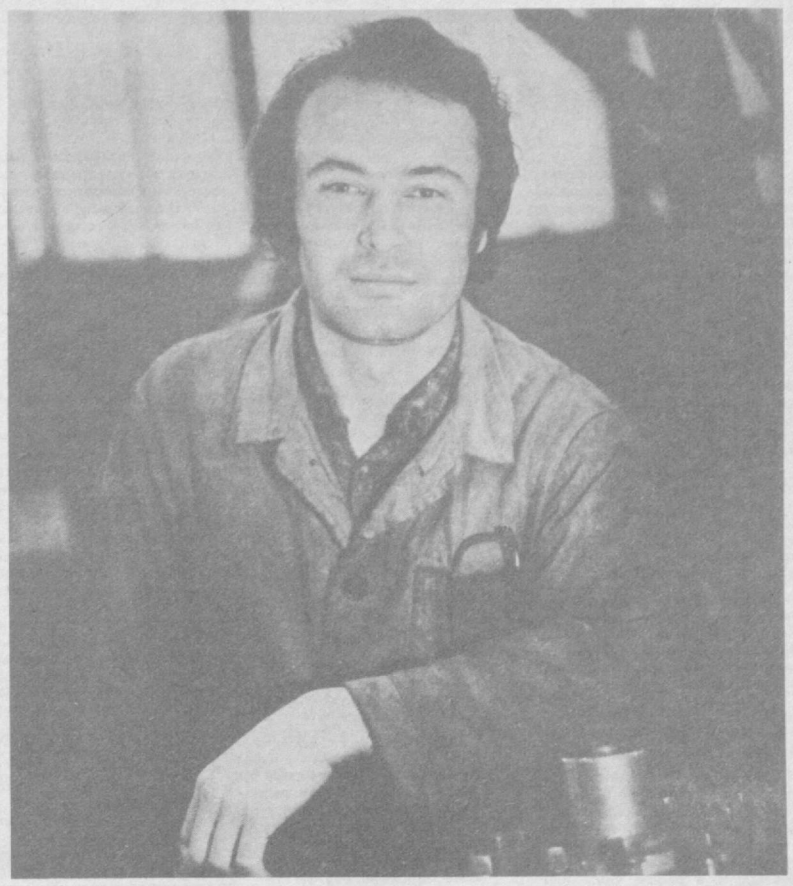

Трудовой почерк бригадира

Прошло всего три года, как Шухрат Толанбаев связал свою судьбу с Ташкентским экскаваторным заводом. Вроде бы и рано говорить об успехах, опыте и мастерстве. Но когда речь зашла о рабочем портрете нашего современника, то в механическом цехе, на задумываясь, назвали именно бригадира Шухрата Толанбаева. Значит, и за три года можно обрести свой трудовой почерк, заслужить авторитет и уважение в рабочем коллективе.

Карусельщик, расточник, сверловщик — этот список профессий, которыми владеет сегодня Шухрат, можно продолжить. И дело здесь не в количестве, а в умении концентрировать свои приобретенные практикой знания на главном. Для него же, производственника и бригадира, главное — это конечный результат бригады. Конкретно—ходовая рама, изготовлением которой и занимается этот небольшой трудовой коллектив. Отсюда она идет уже на сборку.

Для того чтобы превратить заготовку в предусмотренную технологией крупногабаритную деталь, нужно потрудиться над ней и расточнику, и шлифовщику, и другим специалистам. В передовых коллективах профессии эти, как правило, совмещают. В результате растет производительность труда, улучшается конечный результат, как в качественном, так и в количественном отношении. Взяв за основу именно такую концентрацию сил, бригада Толанбаева сумела выйти в лидеры социалистического соревнования среди бригад основного производства. В этом году трудовое соперничество идет под девизом «К 70-летию Великого Октября выполнить годовое задание!».

А что сам бригадир! Доволен успехами своего коллектива!

— Успех, — говорит Ш. Толанбаев, — каким бы он ни был высоким, все же относим ко дню, уже прожитому коллективом. А если так, то вместе с удовлетворением он приносит и озабоченность о дне завтрашнем. И я сам, и мои товарищи должны сделать шаг вперед на пути совершенствования своего рабочего мастерства, которое должно обязательно отозваться в более высоком конечном результате.

Бригада Толанбаева — коллектив единомышленников. Потому и удается им задуманное. Творческая мысль выливается в рационализаторские предложения, внедрение которых опять же самым конкретным образом влияет на выполнение запланированных заданий. Стало правилом для бригады выполнять их с опережением сроков. Иначе и нельзя. Ведь социалистические обязательства на юбилейный год приняты высокие. А бригада Толанбаева решила их не только выполнить, но и занять одно из ведущих мест.

НА СНИМКЕ: бригадир Ш. Толанбаев.

Фото **Т. Каримова.**

Увлечь примером

Лучшим рационализатором в коллективе Ташкентского тепловозоремонтного завода имени Октябрьской революции признана Е. В. Мирошкина —технолог ремонтно-механического цеха. Стать на путь технического творчества Евгении Васильевне помогло не только профессиональное мастерство, но и работа пропагандистом в системе марксистско-ленинской учебы.

Раскрывая перед своими слушателями суть экономической стратегии партии, Е. Мирошкина всегда тесно связывает теоретические вопросы с решением практических задач интенсификации производства на предприятии. Это позволяет ей лучше видеть неиспользованные резервы. Так, Евгения Васильевна изготовила усовершенствованный штамп для изготовления катков конвейера, который установлен в цехе. Экономический эффект от снижения трудоемкости операций составил около пятисот рублей. Личным примером в техническом творчестве Е. Мирошкина увлекла и своих слушателей. Совместно с опытным инженером Л. Топоровым и двумя молодыми рабочими она модернизировала систему вентиляции в новом производственном помещении, что позволило не только сделать в нем воздух чище, но и сберечь свыше четырех тысяч рублей.

(Корр. УзТАГ).

ПРЯМЫЕ СВЯЗИ

В Ташкенте открылась региональная выставка - ярмарка сельскохозяйственной техники и оборудования для перерабатывающей промышленности. В ней принимают участие руководители и специалисты колхозов и совхозов, предприятий и организаций агропромышленного комплекса республик Средней Азии и Казахстана, представители Минсельхозмаша, Минлегпищепрома и Минживмаша СССР.

— Подобных выставок-ярмарок мы раньше не проводили, — сказал заместитель председателя Госагропрома Узбекской ССР В. А. Короткий. — Это наш первый конкретный ответ на решения июньского (1987 г.) Пленума ЦК КПСС. Как известно, реформа материально - технического снабжения предусматривает ее перевод на оптовую торговлю через прямые связи производителей и потребителей.

Цель выставки — познакомить специалистов АПК с новой и серийно выпускающейся техникой, методами ее высокопроизводительного использования, интенсивными технологиями возделывания сельхозкультур. По заявкам потребителей коммерческий центр определит действительную потребность колхозов и совхозов, других предприятий АПК в тех или иных видах машин и механизмов, что поможет промышленности при формировании планов их производства.

На ярмарке представители союзных республик, министерств и ведомств смогут реализовать излишки имеющихся у них материальных ресурсов.

В открытии выставки-ярмарки принял участие заместитель Председателя Совета Министров Узбекской ССР Г. З. Захритдинов.

(УзТАГ).

Правда и ложь о «чудо-исцелителях»

То тут, то там в последнее время слышишь и читаешь об экстрасенсах, исцеляющих, помогающих... Насколько убедительны эти сведения!

Т. Комарников.

Рядом с научной медициной, обоснованной на материалистическом понимании болезни, использующей последние достижения науки, во все времена существовали методы религиозно-мистического воздействия на больного, основанные на страхе человека перед сверхъестественными силами. Наряду с истинной медициной — медициной Гиппократа, Галена, Абу Али Ибн-Сина находились люди, которые лечили заклинаниями, молитвами, ударами больных палками, прижиганием огнем с целью якобы изгнания духов из тела человека.

К сожалению, подобные люди встречаются и поныне. В последние годы в Министерство здравоохранения УзССР стали все чаще обращаться различные лица, которые заявляют, что обладают особыми способностями воспринимать и передавать энергию, владеют телепатией, изобретают новые лекарственные средства, якобы исцеляющие самые тяжелые недуги. Эти люди все как один заявляют, что хотели бы приносить пользу, лечить и укреплять здоровье народа, и просят им предоставить такую возможность. Ведущие медики республики, не жалея своего времени, тщательно их обследуют. Выясняется, что это либо искренне заблуждающиеся люди, вводящие в заблуждение окружающих, либо душевнобольные, требующие серьезного лечения, либо просто шарлатаны, обманывающие с целью наживы, достижения незаслуженной славы, признания. Можно было бы и не говорить о них, если бы с каждым годом их не становилось все больше. Кроме того, выясняется, что они начинают активно врачевать, приобретают популярность в кишлаках, аулах, в определенных кругах населения, не отличающегося высокой культурой и образованностью. А между тем эти «чудо-исцелители» нередко вместо пользы приносят вред больным, дезориентируют их и родственников, затягивают и утяжеляют течение болезни, применяют незаконные методы лечения, которые приводят к тяжелым последствиям. Часть этих «врачевателей» называет себя экстрасенсами.

Кто же они, эти экстрасенсы? На чем основывается их вера в якобы сверхчеловеческие способности воздействовать на других людей?

«Экстрасенсация» переводится как «сверхчувствительность». Экстрасенсы утверждают, что человек обладает биотоками, вокруг него существуют биополя, через которые от человека к человеку передаются энергия, информация. Они считают себя людьми с очень сильными биополями, которые позволяют им воздействовать на других людей с «лечебной» целью или, наоборот, забирать энергию у человека, ослаблять или даже убивать его.

Что здесь правда и что заблуждение, вымысел, ложь?

Правда в том, что действительно живая ткань обладает так называемым животным электричеством, или, иначе говоря, биотоками. Это известно науке уже около 200 лет. Электрическая активность в тканях различных органов регистрируется специальной аппаратурой. Полученные кривые, снятые с сердца, называются электрокардиограммой (ЭКГ), мозга — электроэнцефалограммой (ЭЭГ), мышц — электромиограммой (ЭМГ) и так далее. Эти данные, полученные с помощью чувствительных приборов, необходимы для правильной диагностики заболеваний. Понятно, что внутри организма и на поверхности тела существуют электромагнитные поля, которые можно зарегистрировать при непосредственном соприкосновении электрода с поверхностью тела, но эти поля настолько слабые, что уже на расстоянии нескольких сантиметров от поверхности тела никакими самыми современными сверхчувствительными приборами зафиксировать их не удается.

Следовательно, говорить о воздействии этих биополей, тем более передавать через них энергию, мысли от человека к человеку, невозможно. И глубоко заблуждается тот, кто верит в это.

Экстрасенсация, телепатия — это типичные примеры того, как можно использовать достижения науки для создания вредных, ложных теорий. Теория экстрасенсации появилась за рубежом где-то в 50-х годах, а затем проникла и в нашу страну. К концу 70-х годов первые экстрасенсы появились и в нашей республике.

Как появляются экстрасенсы? Юноша или девушка с определенными характерологическими чертами, мечтающие выдвинуться, ищущие признания, иногда впечатлительные, чрезмерно внушаемые, узнав с чьих-то слов или где-то прочитав о людях с якобы выдающимися способностями, типа Джуны Давиташвили, решают испытать свои возможности. Первыми их пациентами становятся близкие родственники, и понятно, что в этих случаях успех обеспечен. Кому не понравится, когда сын или дочь, внук или внучка ласково поглаживают больное место! Понятно, что боль уменьшается, стихает и совсем исчезает. Дальше круг пациентов расширяется. К родным присоединяются соседи, земляки. Кому-то помогает, кому-то нет. Те, кому не помогает, вскоре забывают о новоявленном врачевателе, а вот те, кто испытал облегчение, становятся рьяными пропагандистами, восхваляющими «необыкновенные» способности своего исцелителя. Реклама сделана. Далее события нарастают с понятной закономерностью. И сам «герой» начинает верить в сверхъестественные свойства своей психики, и эта убежденность начинает передаваться пациентам, внушать им веру в излечение.

Вот мы и подошли вплотную к разгадке той тайны, почему лечение экстрасенсов помогает. Все дело во внушении, известном еще со времен Древнего Египта и античной Греции. С большим успехом методом внушения с лечебными целями пользовался и наш гениальный соотечественник Абу Али Ибн-Сина. Эта отрасль медицины в настоящее время называется психотерапией. Психотерапия оказывает лечебное влияние на психику больного, а через психику и на телесные страдания. Одним из методов психотерапии является гипноз, гипнотерапия, ничего общего не имеющие ни с телепатией, ни с экстрасенсорным воздействием. Многие врачи владеют методами психотерапии. Среди них есть прекрасные специалисты, творящие истинное чудо исцеления.

Но, к сожалению, если болезнь сопровождается разрушением ткани органов, психотерапия лишь облегчает страдания, но не излечивает болезнь. Речь идет об опухолях, инфаркте миокарда, мозговом инсульте и других тяжелых заболеваниях. То же самое касается детских заболеваний, сопровождающихся нарушением координации движений, отставанием в физическом и умственном развитии. Эти проявления могут быть последствиями родовой травмы, так называемый детский церебральный паралич, менингиты энцефалиты, результаты тяжелых инфекций и интоксикации мозга. В этих случаях повреждается мозговое вещество, часть мозговых клеток разрушается и погибает, а, как известно, нервные клетки не восстанавливаются. И никакие экстрасенсы не способны помочь в этих случаях. Здесь необходима систематическая восстановительная терапия, включающая широкий комплекс различных методов лечения и реабилитации. Для таких больных создаются специальные медицинские учреждения, которые есть и в Ташкенте.

Предвидим возражения некоторых родителей, уже побывавших у экстрасенсов. Их можно понять. Несчастная мать, готовая отдать жизнь ради исцеления ребенка, легко может принять желаемое за действительное и увидеть улучшение, которого на самом деле нет. Тем более если она всей душой верит в успех таинственных манипуляций, совершаемых экстрасенсом. Это способ воздействия не столько на больного ребенка, сколько на его родителей и родственников.

Есть и другая сторона лечебного воздействия экстрасенсов. Пасы, поглаживание руками поверхности тела больного, совершаемые ими, — это своеобразный вид массажа, который имеет определенный терапевтический эффект. Многочисленные комиссии, составленные из ведущих медиков страны, которые обследовали Джуну Давиташвили, самую «яркую» представительницу экстрасенсов, приходили к однозначному выводу — никакими сверхъестественными способностями она не обладает. Ее метод помогает при тех болезнях, при которых могут помочь обыкновенные массажи, растирания — радикулит, невралгия и другие заболевания нервной системы. Все остальное — это сила внушения, которой Джуна владеет в совершенстве. Это психологическое воздействие и создало тот ореол таинственности и славы, окруживших ее. Кстати, известный иллюзионист и гипнотизер Вольф Мессинг в своих мемуарах также опровергает у себя сверхчеловеческие способности, а удачу своих экспериментов видит в обостренной чувствительности, которую он тренировал в течение многих лет. Упорный труд может любого человека со средними способностями сделать феноменом. Весь вопрос в том, куда направляются эти усилия.

Свой разговор об экстрасенсах мы хотим закончить призывом к людям, нуждающимся в медицинской помощи, быть благоразумными, не терять трезвости в оценке ситуации. Можно не доверять отдельным врачам и медработникам. Среди них, что греха таить, случаются и плохие. Но нет никаких оснований не доверять медицине в целом. Уровень медицинской помощи в республике за годы Советской власти неизмеримо вырос. Многие заболевания, бывшие некогда бичом нашего края, сейчас полностью ликвидированы. Современная медицина обладает громадным арсеналом средств, способных помочь при любых заболеваниях. И чем меньше больной человек будет тратить времени и средств на поиски «чудо-исцелителей», чем быстрее он обратится к медикам, тем будет больше у него шансов на успех излечения.

Ш. МУРТАЛИБОВ,
доктор медицинских наук, профессор, зав. кафедрой психиатрии Ташкентского института усовершенствования врачей.

Р. ШАКИР-АЛИЕВ,
кандидат медицинских наук.

Внимание—проблемам

ТАШКЕНТ. ГОД 1954-й.

В этом году по инициативе передовых трудовых коллективов Москвы труженики Ташкента вели борьбу за досрочное выполнение пятого пятилетнего плана по объему валовой продукции.

На основе развернувшегося соревнования коллектив вагоноремонтного завода Ташкентского трамвайно-троллейбусного треста досрочно, к 22 декабря 1954 года, выполнил годовое задание и до конца года сдал сверхплановой продукции на 700 тысяч рублей. Первенство в социалистическом соревновании на предприятии удерживали токарь Середа, работавший в счет 1957 года, и Васильев, обслуживавший три станка и вдвое перекрывавший нормы.

Социалистическое соревнование широко развернулось и в других коллективах, труженики которых обязались досрочно справиться с годовыми планами.

В 1954 году много внимания уделялось решению возникших в работе промышленных предприятий проблем. Их было немало. 9—10 февраля 1954 года состоялась VII Ташкентская городская партийная конференция, которая отметила серьезные недостатки в работе промышленных предприятий. Так, на заводе «Ташсельмаш» партийные и хозяйственные руководители не сумели организовать ритмичной работы коллектива. В результате в октябре 1953 года цех № 21 вместо 100 ворохоочистительных машин «УПХ-1,5 А», которые освобождали хлопкоробов от ручной очистки курака, выпустили всего... две машины. За две декады января 1954 года план по сборке машин завод выполнил всего на 90,6 процента, а по сдаче машин — лишь на 52,7 процента.

Такая же неритмичная работа, сказывающаяся на результатах труда всего коллектива, царила на экскаваторном, электрокабельном заводах, заводе «Узбексельмаш» и ряде других предприятий. Неритмичность в работе приводила к значительным потерям рабочего времени, большому числу сверхурочных работ, ослаблению трудовой дисциплины. Руководство предприятий оправдывалось различными объективными обстоятельствами, срывами поставок сырья, деталей и т. д. Действительно, многих подводили поставщики. Но и в самих трудовых коллективах не до конца использовали внутренние резервы, слабо спрашивали с тех, кто отвечал за бесперебойное снабжение заводов и фабрик всем необходимым для производительной и качественной работы.

Решения VII Ташкентской областной партийной конференции, состоявшейся в 1954 году, обязывали партийные организации обеспечить выполнение и перевыполнение государственных планов всеми предприятиями, решительно бороться за улучшение технико-экономических показателей путем лучшего использования техники, совершенствования технологии и организации труда. Партийная конференция отметила необходимость усилить руководство социалистическим соревнованием за повышение производительности труда, снижение себестоимости и улучшение качества продукции.

Состоявшийся в феврале 1954 года XII съезд Компартии Узбекистана потребовал в свою очередь от партийных организаций устранить в кратчайшие сроки недостатки в работе промышленности и определил задачи ее дальнейшего развития. Особое внимание было уделено отраслям, которые связаны с сельским хозяйством, и прежде всего с хлопководством, а также —металлургической, угольной и ряду других.

Немало сил и средств было выделено на решение жилищной проблемы, по-прежнему остро стоявшей перед ташкентцами. Одним из средств, ускоряющих строительство жилых домов, стало выделение долгосрочных ссуд индивидуальным застройщикам. Только в 1953 — 1954 годах построили собственные дома 117 рабочих «Ташсельмаша», для чего они получили от государства 400 тысяч рублей кредита. Но индивидуальное строительство не снимало остроты проблемы. Главным было строительство многоэтажных жилых домов индустриальными методами. Однако строительные организации Ташкента не имели в тот период мощной материально-технической базы, достатка необходимых и качественных строительных материалов.

Решалась проблема пассажирского транспорта. Было построено оборотное кольцо по трамвайному маршруту № 7. В 1954 году ввели в эксплуатацию новые троллейбусные линии от кольца по улице Урицкого до экскаваторного завода и от рабочего городка на Тахтапуле до машиностроительного завода МПС. Это дало возможность значительно улучшить обслуживание населения этих районов, экономить немало времени на дорогу.

Среди наиболее крупных событий года в культурной жизни Ташкента особое внимание заслуживают приезд видных мастеров индийского искусства и их концерты в театре имени А. Навои. Исполнители народных танцев Тара Чоудри, Гопинатх, исполнители песен Аса Сингх Мастана, Суриндер Каур и другие артисты продемонстрировали высокое мастерство и были тепло встречены жителями Ташкента, по достоинству оценившими искусство индийцев.

В это же время в Ташкенте проходил и фестиваль индийских кинофильмов. На экранах кинотеатров Ташкента были показаны фильмы «Два бигха земли», «Ураган», «Бродяга» и другие, полюбившиеся ташкентцам и свидетельствовавшие об успехах прогрессивного индийского киноискусства.

Приезд мастеров индийского искусства способствовал дальнейшему укреплению дружбы между народами Советского Союза и Индии.

Интересным событием в 1954 году стало и очередное восхождение группы альпинистов на пик Ленина. 3 сентября 1954 года в 11 часов 30 минут по местному времени отважные восходители —руководитель В. Ковалев (Окружной Дом офицеров), П. Карпов (ДСО «Урожай»), Э. Нагел, В. Нарышкин (ОДО) и В. Ноздрюхин (ДСО «Наука»)—достигли вершины пика Ленина и установили там скульптурный бюст В. И. Ленина, а в честь 30-летия Узбекской ССР — государственный флаг республики.

Подготовила

О. ЛИТВИНОВА,
и. о. директора Госархива города Ташкента.

НА СНИМКЕ: улица «Правды Востока» в 1954 году.

Фото **ЦГА КФФД Узбекской ССР.**

ХОЖДЕНИЕ ПО МУКАМ

Идёт Всесоюзный рейд по вопросам улучшения материально-бытовых условий и организации досуга пенсионеров — ветеранов войны и труда

Высшая цель социалистического производства — обеспечить рост благосостояния трудящихся, создать материальные условия для дальнейшего расцвета их духовной жизни и общественной активности. В соответствии с этим принципом система государственного социального обеспечения в СССР гарантирует советскому человеку право на материальное обеспечение в старости, при полной или частичной утрате трудоспособности, потере кормильца. Этим правом в Ташкенте пользуются сотни тысяч человек, большинство из которых пенсионеры по возрасту, ветераны войны и труда. А к ним должны быть проявлены максимум заботы и внимания.

А теперь с позиции сотрудника, полтора года занимающегося оформлением документов для назначения пенсии, работникам Издательства ЦК Компартии Узбекистана, давайте посмотрим, как же органы соцобеспечения Ташкента, призванные проводить, нужно отметить, нелегкую работу среди этого довольно значительного контингента жителей столицы, организовали ее в действительности?

Надо сказать, что трудится здесь немало и хорошо подготовленных сотрудников. В Ленинском райсобесе, например, есть люди, которые способны дать грамотную консультацию пенсионеру и принять компетентное решение по интересующему посетителя вопросу. Причем делается это в обстановке доброжелательности и уважительного отношения к пенсионеру. К ним прежде всего можно отнести инспектора Ларису Рафиковну Салихову и зам. начальника отдела Ольгу Ивановну Берлинову. Но таких работников, к сожалению, в нашем городе еще недостаточно.

Испытываешь чувство досады и горечи, когда с убеленными сединой ветеранами с орденскими планками на груди ведется неуважительный разговор в повышенных тонах и притом лицами, которым они по возрасту годятся в отцы и деды. Вот что в городском центре соцобеспечения поведал мне 23 июня инвалид Великой Отечественной войны II группы, Наби Сагдиев (проживает в Октябрьском районе по улице Мужримабида, 2-й проезд, дом № 7).

— С ноября прошлого года я часто бываю в райсобесе и горсобесе, но до сих пор так и не смог решить вопрос справедливого пенсионного обеспечения. А теперь направили в этот центр, где та же история. Служащие не хотят рассмотреть просьбу по существу, отсылают к другим работникам.

С февраля текущего года безрезультатно пока обивает пороги Акмал-Икрамовского собеса и горцентра Мафура Махкамовна Арипова (проживает во втором проезде Тукумачи, 13). Она рассказала, в частности, что уже семь раз побывала в названных органах, а пособия на ребенка-инвалида II группы так и не смогла получить.

— Что же говорить о реализации своих проблем престарелым пенсионерам, — говорит М. Арипова, — когда я, в прошлом депутат райсовета, и то не могу разрешить, казалось бы, простой вопрос.

Около девяти месяцев работающий у нас Шмерл Гершкович Постолов в возрасте 71 года добивался с моим участием положенного перерасчета пенсии. Поручение мы смогли получить только в конце мая этого года. И все это происходило потому, что Куйбышевский райсобес не мог «найти» пенсионное дело Ш. Г. Постолова, которое находилось в том же собесе.

Работница издательства Нина Андреевна Кондрашкина три месяца не могла получить поручение на пенсионное обеспечение, испытывая при этом серьезные материальные затруднения. Она вынуждена была в середине июня пойти в городской центр для розыска своего поручения, где с ней в кабинете № 32 обошлись, мягко выражаясь, грубо. Больше того, дезинформировали, сказав, что еще 20 мая ее поручение отправлено в Ленинский райсобес. Тут уже мною, в который раз, были пересмотрены все входящие журналы, но его не оказалось.

23 июня для выяснения судьбы поручения Н. А. Кондрашкиной и другой нашей сотрудницы — инвалида III группы Рихсибиби Мухамедрауфовой (Акмал-Икрамовский райсобес) я вынужден был сам поехать в центр (а ведь он находится на почтительном расстоянии — около братских могил). И с чем же я там столкнулся?

В 32-м кабинете сотрудницы центра указали мне стол, за которым должна находиться, как выяснилось потом, Джаримбетова, обслуживающая участок 135-го почтового отделения. Но никто не знал, где она в данный момент и когда придет. Ровно через 15 минут появилась Джаримбетова. Кстати, за это время мне никто в кабинете не предложил даже присесть. Узнав цель моего прибытия, она безуспешно несколько минут рылась в бумагах и журналах и ничего не нашла в подтверждение того, что поручение Н. А. Кондрашкиной 20 мая направлено в Ленинский райсобес. Затем Джаримбетова повела меня в другие кабинеты, где через 20 минут с трудом удалось все же отыскать в ворохе бумаг сведения о том, что поручение было отправлено только 17 июня. На вопрос о том, кто же повинен в даче необъективной информации и волоките вообще, ответа не последовало.

С еще большей драматичностью решалось дело Р. Мухамедрауфовой, которое находилось у инспектора Р. Касымовой, обслуживающей участок 132-го почтового отделения (26-й кабинет). Когда я вошел туда, она искала какой-то документ для сидящей перед ней пенсионерки. Я в ожидании стоял. Через 50 минут, не удовлетворив, чувствуется, полностью запрос посетительницы, Р. Касымова, наконец-то, уделила мне внимание. Длительное время она не могла обнаружить бумаги Р. Мухамедрауфовой, по которым ей в 1981 году была назначена пенсия как инвалиду III группы. Стали искать их в архиве, но безрезультатно. И только в кабинете начальника зоны Т. Сайфулиной выяснилось, что разыскиваемое дело уже приобщено к вновь заведенному, а оно как раз и находилось в папке Р. Касымовой. А теперь можно спросить: открывала ли Р. Касымова дело Р. Мухамедрауфовой, работала ли она с ним? Видимо, нет. Если бы она его изучала, то не тратила бы на поиски документов полтора часа рабочего времени. В конце концов я получил заверение, что поручение на имя Р. Мухамедрауфовой будет оформлено сразу же и отослано в собес.

Нельзя здесь не сказать и о обстановке, которая царит в городском центре и отнюдь не располагает к тому, чтобы посетители с удовольствием шли туда и покидали его со словами благодарности. Пенсионеры, инвалиды, ожидая своей очереди, толпятся в коридоре, где даже негде посидеть.

И еще. Хождение по мукам в связи с делом Р. Мухамедрауфовой не закончилось. Не успел я возвратиться на работу, как раздался телефонный звонок из центра горсобеса и женский голос «сходу», на повышенных тонах, стал предъявлять претензии издательству, что при оформлении документов мы будто бы не представили справку по зарплате Р. Мухамедрауфовой, а без нее решения по делу не будет. Это была работница центра А. П. Шишкова. После моего ответа, что справка по зарплате вместе с другими бумагами направлена в Акмал-Икрамовский райсобес, она немного помедлила, а затем, вроде как не расслышав мои слова, продолжала требовать справку. Теперь, видимо, нам ничего не остается, как повторно ее готовить, ибо за получение каждого документа в собесе не расписываются.

Уже на основе этих нескольких грустных историй становится понятно, почему пенсионеры месяцами ждут поручения на выплату пенсий.

Видимо, настала пора соответствующим должностным лицам разобраться в причинах такого положения на этом важном участке обслуживания населения и навести порядок, который бы отвечал требованиям сегодняшнего дня. Ведь и органам соцобеспечения города пора по-настоящему перестраиваться. **И. НИКОЛАЕВ,**
заслуженный юрист Узбекской ССР.

Из редакционной почты

Забытая старость

Вот уже несколько лет я посещаю Республиканский пансионат для престарелых Министерства социального обеспечения УзССР, который находится на массиве Каракамыш. В нем проживает одна моя знакомая— О. И. Вдовина, 83 лет. В каких условиях находятся там люди, трудно даже описать. Я уже не говорю о плохом питании и медицинском обслуживании, но хотя бы элементарные санитарные условия должны ведь соблюдаться для этих людей. Особенно на четвертом этаже, где лежат тяжелобольные.

В палатах грязь, убожество. Окна, двери в помещениях, в туалете покрыты грязью, постоянно стоит тяжелый, затхлый запах, постельное белье несвежее. С ужасом думаешь: а вдруг и тебя постигнет такая же участь попасть в этот пансионат.

Н. ОЛЬШАНЕЦКАЯ.

Профсоюзы: радиус действия

ПРИОРИТЕТ СОЦИАЛЬНОЙ СФЕРЕ

К первоочередным стали относить вопросы развития социальной сферы на Ташкентском тепловозоремонтном заводе имени Октябрьской революции. В процессе реконструкции и технического перевооружения предприятия рядом с новыми производственными корпусами возводятся объекты бытового назначения.

Полнее удовлетворить запросы тружеников поможет введенный в строй на заводской территории крупный торговый центр, включающий в себя промтоварные, продовольственные и овощные магазины. Тепловозоремонтники теперь могут приобрести товары первой необходимости и продукты в обеденный перерыв или после смены, не тратя на это много времени. Создан также бытовой комбинат. Под одной крышей, что очень удобно для посетителей, в нем разместились парикмахерская, мастерские по ремонту обуви, приемный пункт химчистки. Все это сделано по плану социально - экономического развития предприятия, который был утвержден на профсоюзной конференции.

В последнее время на заводе создан филиал столовой в электромашинном комбинате, реконструированы бытовые помещения в основных цехах. В них созданы комнаты психологической разгрузки. В улучшении культурно-бытовых условий инициативу проявили работники чугунолитейного и сталелитейного цехов. Они своими силами при поддержке администрации и профкома построили в горячих цехах две комфортабельные бани-сауны с бассейнами. Многие работники предприятия приняли участие в реконструкции заводского профилактория на пятьдесят мест и расширении и благоустройстве зоны отдыха на Ташкентском море.

Забота об улучшении бытовых условий благоприятно сказывается на трудовом настрое людей. С начала года коллектив предприятия выпустил сверхплановой продукции на полтора миллиона рублей.

(Корр. УзТАГ).



«Золотая» макулатура



Специалисты утверждают, что тонна макулатуры сохраняет от вырубки гектар леса. Если это так, то сегодня на московских складах вторсырья зашумел бумажными листами невывезенный макулатурный «лес», по размерам превосходящий Лосиноостровский национальный парк. Около 15.000 тонн невостребованного потребителями сырья на сумму в 300 тысяч рублей в заготовительных ценах — таков счет бесхозяйственности, предъявленный заготовителям сотрудниками УБХСС.

Чтобы проследить путь сырья к переработчикам, рейдовая бригада приехала на отгрузочную площадку «Владыкино» Ворошиловского ПЗП.

Три часа дня. У безлюдной платформы —четыре заполненных макулатурой вагона и один пустой. Грузить нечего — бумагу со складов не привезли. Автопогрузчик ссыпает мусор в контейнер. Скромная контора администрации площадки прячется в тени деревьев. Тишина.

Участников рейда встречает старик-сторож. В служебные удостоверения не заглядывает, ссылаясь на неграмотность. Однако в ситуации разбирается быстро и, заступая дорогу в кабинет, поднимает отчаянный крик. Оказалось, не случайно: кабинет посетили гости, стол накрыт, и стаканы опорожнены.

Корреспондентов встретили, что говорится, в штыки: съемку потребовали прекратить, в ход пошли толчки и крепкие выражения. Как выяснилось в дальнейшем, мастер площадки И. Г. Ефройкин в рабочее время принимал поздравления коллег по поводу своего пятидесятилетия.

Участники рейда вынуждены были прервать чествование юбиляра и пригласить на отгрузочную площадку наряд милиции и представителя администрации треста...

Как выяснили участники рейда, в тресте план заготовок вторичного сырья превышает план поставок на перерабатывающие предприятия. Склады забиты невывезенной макулатурой. Это ведет не только к порче сырья, но и создает почву для махинации и приписок. Ошибки в планировании, бесконтрольность ведут к различного рода нарушениям, а порой и преступлениям. Перестройка еще не коснулась глубоких омутов, в которых пытаются отсидеться «бумажные короли».

А ведь макулатура и впрямь может приносить государству золотой доход. Ее закупают у нас иностранные фирмы и платят валюту. Однако и здесь заготовители не на высоте: планы поставок срываются. Мириться с таким положением дел больше нельзя.

НА СНИМКАХ:

✦ около 2.700 тонн макулатуры скопилось на одном из складов «Котлякова». Большая часть сырья хранится без соблюдения должной технологии. Сумма ущерба исчисляется в десятках тысяч рублей;

✦ в застолье приняли участие (слева направо) и. о. директора ПЗП Ворошиловского района Осипенко Г. М., приемщица Краснопресненского ПЗП Афонина Н. Н., мастер отгрузочной площадки «Владыкино» Ефройкин И. Г., бывшие зав. складами Краснопресненского ПЗП Тарасов С. Б. и Юровских Г. Г.;





✦ закономерный финал.

Фото **А. Шогина.**

Фотохроника ТАСС.

За рубежом

СООБЩАЮТ КОРРЕСПОНДЕНТЫ ТАСС И АПН

Индия заинтересована в сотрудничестве с СССР

ДЕЛИ. Проводимый в Советском Союзе курс на ускорение экономического развития, а также растущий потенциал экономики Индии создают хорошую основу для значительного увеличения уже в ближайшие годы объема двустороннего товарооборота. Об этом заявил председатель индийско-советской торгово-промышленной палаты Манубхай Шах, выступая здесь на пресс-конференции по итогам поездки в Советский Союз возглавляемой им делегации индийских деловых кругов.

Индия, указал Манубхай Шах, очень заинтересована в приобретении в СССР большого количества продукции машиностроения, различных инструментов. Открываются также значительные возможности для расширения связей двух стран в самых современных областях, в том числе в сфере электронно-вычислительной техники.

О стремлении деловых кругов Индии к всестороннему расширению контактов с Советским Союзом, отметил выступавший, свидетельствует тот факт, что в торгово-промышленную палату поступает все больше запросов от индийских фирм, рассматривающих возможности налаживания торговых контактов с советскими партнерами.

Дефект в тормозных системах

ТОКИО. Одна из крупнейших японских автомобилестроительных фирм—«Мацуда» была вынуждена объявить об отзыве на заводы компании для ремонта около 20 тысяч автомобилей. Причиной принятия такого решения послужило обнаружение серьезного конструктивного дефекта в тормозных системах грузовиков марки «Титан», выпущенных фирмой «Мацуда» в период с 1984 года.

Американская школьница о поездке в СССР

НЬЮ-ЙОРК. Слова песни, сочиненной Шерри Линн Беджицки — 12-летней американской школьницей, очень просты. Но, может быть, именно поэтому они доходят до людских сердец. В ней поется о том, что люди должны быть друзьями, что нужно вместе идти по земле дорогой мира. Магнитофонную запись своей песни «Мы можем жить в мире» Шерри направила на имя советского руководителя и получила в ответ несколько альбомов с пластинками советской музыки. А недавно девочка из города Милуоки (штат Висконсин) сама побывала в СССР.

Незадолго до этого в Висконсине был проведен конкурс детского антивоенного рисунка, девизом которого стали слова из ее песни «Мы можем идти дорогой мира». И поездка в СССР стала наградой для пяти победителей этого конкурса, а также самой Ш. Беджицки. Проведя в Советском Союзе две недели, юные жители разных городов штата, полные впечатлений, только что вернулись на родину.

«Если бы дети из всех стран могли собраться вместе, то на земле установился бы мир и не было бы больше войн», — сказала Шерри в аэропорту, где ее встречала группа репортеров. Эту веру, по-детски наивную, но горячую, вселили в американскую девочку встречи с советскими сверстниками. Она убедилась, что в Советском Союзе, как и в США, дети не хотят, чтобы наша планета погибла в огне ядерного пожара. Разговор об этом заходил везде, где довелось побывать юным американцам — в Москве, Ленинграде, Ереване.

В поездке Шерри сопровождали родители. «Она увидела, что в Советском Союзе дети совсем такие же, как в нашей стране»,—отметил отец девочки Томас Беджицки. «В Советском Союзе прекрасные ребята, — сказала Шерри по телефону в интервью корреспонденту ТАСС. — Я к ним очень привязалась. Мы говорили о повседневной жизни, учебе, увлечениях и, конечно, о мире. Мне было приятно, когда, собравшись, все пели мою песню. Но самым приятным моментом в поездке была встреча с Катей — моей подругой в Советском Союзе, с которой я веду переписку». На вопрос о том, кем она хочет быть, девочка ответила, что хотела бы стать музыкантом, композитором и борцом за мир. А пока что одно из главных желаний — вновь встретиться с ребятами из СССР. Ведь Шерри теперь точно знает: советские дети готовы идти дорогой мира вместе с ней и другими юными американцами.

Растет преступность в Люксембурге

БОНН. О небывалом росте преступности в Люксембурге рассказывает хорошо информированный западногерманский журнал «Шпигель». Как говорится в статье, «убийства, грабежи, торговля девушками —волна организованной преступности повергает в шок некогда столь мирное великое герцогство».

Люксембург с прошлой осени переживает один шок за другим: перестрелки между бежавшими из тюрьмы бандитами и охраной перемежаются с кровопролитными сражениями между различными бандами банковских грабителей.

Число убийств и покушений на убийство возросло в Люксембурге почти на 45 проц., а число избиений со смертельным исходом увеличилось за год втрое.

Число налетов на финансовые учреждения возросло в два раза по сравнению с прошлым годом. Быстрый рост преступности, продолжает журнал, застал врасплох полицейский корпус, состоящий почти целиком из резервистов крохотной и не подготовленной к борьбе с организованной преступностью люксембургской армии.





Накануне события

К СОВМЕСТНОМУ СОВЕТСКО-СИРИЙСКОМУ КОСМИЧЕСКОМУ ПОЛЕТУ

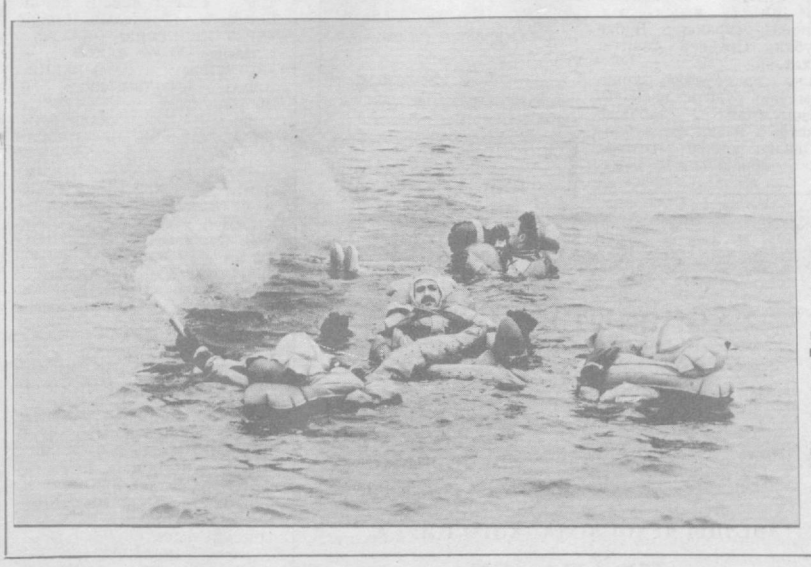

В соответствии с имеющейся договоренностью два гражданина Сирийской Арабской Республики готовятся к совместному советско-сирийскому космическому полету в Центре подготовки космонавтов имени Ю. А. Гагарина.

НА СНИМКАХ:

✦ космонавт поднимается на вертолете.

✦ советско-сирийский экипаж (слева направо) — командир экипажа А. С. Викторенко, сирийский космонавт-исследователь Мухаммед Фарис и бортинженер летчик-космонавт СССР Герой Советского Союза А. П. Александров в Центре подготовки космонавтов имени Ю. А. Гагарина.

✦ сирийский космонавт Мухаммад Фарис (в центре) перед подъемом на вертолете.

Фото А. Пушкарева.
Фотохроника ТАСС.

УЧИТЬСЯ ЖИТЬ И БОРОТЬСЯ

В Ташкенте 15 июля состоялась встреча ветеранов войны и труда с создателями и исполнителями главных ролей двухсерийного художественного фильма «Смысл жизни». Новая работа узбекских кинематографистов — яркий рассказ о видном партийном и государственном деятеле, первом секретаре ЦК Компартии Узбекистана Усмане Юсупове, вся жизнь которого была пронизана заботой о людях, о процветании Узбекистана в братской семье советских республик. Фильм учит честно жить и настойчиво бороться с трудностями.

Встречу открыл председатель Узбекского республиканского совета ветеранов войны и труда Р. Г. Гуламов. Он поделился своими воспоминаниями об Усмане Юсупове, с которым многие годы работал вместе.

Выступившие перед ветеранами режиссер фильма Д. И. Салимов, исполнитель роли У. Юсупова — его сын Ульмас Юсупов рассказали о работе над художественной кинолентой.

На встрече подчеркивалось, что долг ветеранов — воспитывать молодежь на славных боевых и трудовых традициях старшего поколения, развивать у юношей и девушек чувство интернационализма, любви к Родине.

В заключение встречи ветераны просмотрели художественный фильм «Смысл жизни». (УзТАГ).

ОБЪЯВЛЕН КОНКУРС

Совместным решением правления Союза журналистов Узбекистана и совета Выставки достижений народного хозяйства Узбекской ССР объявлен конкурс периодической печати, радио, телевидения под девизом «Ускорение — дело всенародное».

Цель конкурса — активизировать деятельность прессы по освещению и пропаганде демонстрируемых на ВДНХ достижений научно-технического прогресса, успехов и опыта трудовых коллективов и новаторов производства—участников выставки. Тематика конкурсных материалов может быть самой разнообразной: анализ опыта передовых предприятий по решению задач, поставленных XXVII съездом КПСС, проблемы повышения качества продукции, внедрения в практику передовых методов труда и применения новейших технологий, экономия материальных ресурсов и вторичное использование их, рассказы об участниках и медалистах выставки и выступления на страницах печати, по радио и телевидению самих новаторов производства, широкое освещение хода соцсоревнования за право быть участником ВДНХ, а также демонстрируемых на выставке достижений в области социальных преобразований, культурного строительства, охраны окружающей среды, совершенствования бытового обслуживания населения и т. д.

В конкурсе могут участвовать редакции газет и журналов, информационных агентств, комитеты по телевидению и радиовещанию.

При оценке конкурсных работ в первую очередь учитываются:

— творческая инициатива, организаторская работа редакций, комитетов (проведение «круглых столов», встреч в коллективах — участниках ВДНХ, рейдов-проверок внедрения новшеств с выставки, читательских конференций по темам ВДНХ УзССР и т. п.);

— действенность и эффективность пропаганды, разнообразие ее форм и методов;

— публикация материалов о технологии и результатах внедрения новшеств с ВДНХ, проблемные выступления по повышению эффективности учебы экскурсантов на выставке.

Конкурсные материалы об опыте участников ВДНХ УзССР, подготовленные на основе местных материалов, должны быть по содержанию обязательно тесно увязаны с экспозициями или мероприятиями выставки, сопровождаться выставочными рубриками, врезками и т. п.

Конкурс объявлен на четыре года— с 1987 по 1990 год включительно. Подведение итогов конкурса и награждение победителей проводятся ежегодно по материалам за истекший год.

Редакции, комитеты могут принимать участие в конкурсе неоднократно. Для участников конкурса, приславших свои работы повторно, непременным условием для рассмотрения жюри является повышение уровня пропаганды, ее активности, действенности (по сравнению с работой предшествующего года).

Редакции, комитеты, признанные победителями, награждаются дипломами ВДНХ УзССР; их сотрудники, принимавшие непосредственное участие в пропаганде ВДНХ, — медалями, денежными премиями, дипломами ВДНХ: I степени (100 руб.); II степени (50 руб.); III степени.

Редакции присылают на конкурс альбомы или папки с вырезками работ с указанием даты публикации каждого материала. Формат альбома не должен превышать 42×30 см.

Комитеты по телевидению и радиовещанию направляют на конкурс копии текстов переданных в эфир материалов (для радио не менее 20, для телевидения не менее 10 передач) с указанием даты выхода в эфир.

На конкурс представляются работы, опубликованные или переданные в эфир в течение года (с 1 января по 31 декабря). В сопроводительном письме указываются почтовый индекс, адрес, номер телефона редакции (комитета, студии), фамилия, имя, отчество редактора издания (председателя телерадиокомитета).

Срок представления конкурсных работ — по 31 декабря текущего года. Материалы направляются по адресу: 700084, Ташкент, Хуршида, 6, ВДНХ Узбекской ССР, пресс-центр, на конкурс «Ускорение — дело всенародное». Телефоны пресс-центра: 34-41-33, 34-54-50.

Город и его проблемы

«Жилье» для личного автомобиля

В Москве сегодня около 500 тысяч личных автомобилей. Ежегодно их парк увеличивается примерно на 30 тысяч, но уже теперь 220 тысяч автомобилей не имеют гаража или охраняемой стоянки. Строительство гаражей и платных стоянок планируется городскими властями, но пока приоритет, а следовательно, материальные ресурсы и рабочая сила отдаются жилью и другим объектам социально-культурной сферы. Поэтому автовладельцы вынуждены решать проблему строительства гаражей самодеятельным путем.

Один из самых оптимальных вариантов решения этой проблемы — сооружение гаражей на кооперативной основе в местах, специально отведенных для этой цели, и по проектам, утвержденным Главным архитектурно-планировочным управлением города. Но и в этих случаях нужда в кооперативах автолюбителей не удовлетворяется так быстро, как хотелось бы. Надо найти строительную организацию, которая возьмет на себя заботы по сооружению гаражей. Однако она, естественно, отдает предпочтение строительству плановых государственных объектов. В результате сроки возведения кооперативных гаражей часто бывают слишком растянутыми.

В этой связи мне представляется весьма интересным опыт гаражностроительного кооператива «Автолюбитель», что при Институте атомной энергии имени И. В. Курчатова.

— Тогда, весной 1961 года, — рассказывает председатель кооператива Николай Белопол, — автомобилей было немного, но гаражная проблема уже намечалась. И все-таки я с большим трудом уговорил нескольких автолюбителей, сотрудников института, организовать кооператив. Поначалу в нем было всего полтора десятка человек. С годами нас стало сотни...

Перед инициативной группой, которую возглавил Николай Белопол, встали десятки сложных вопросов: где строить, кто будет строить, на какие средства, кто даст проектную документацию, строительные материалы и машины? Опыта никакого, начинали с нуля. Первым делом определили, кто что может, — выявили своих специалистов. Так появились свои проектировщики, строители, сварщики, механизаторы, прорабы.

Райисполком своим решением узаконил гаражно-строительный кооператив «Автолюбитель», определив его как самостоятельную организацию. Открыли счет в банке, куда стали перечислять членские взносы, а потом рассчитываться через банк за строительные материалы, эксплуатацию транспорта, строительной техники. Кстати, строительную технику, которую использовали за плату в нерабочее время, выделил институт. Со строительными материалами, металлоконструкциями было сложнее, но потом установили связь с тремя заводами железобетонных изделий и брали у них отходы производства: бракованные плиты, различную некондицию. Это дешево и вполне подходило для гаражных боксов.

Строить сразу решили своими силами — каждый член кооператива отработал на стройке по сто часов. Стоимость гаражей за счет вклада личного труда и использования некондиционных материалов для каждого члена кооператива составила не более 600 рублей. В эту сумму входит и строительство помещений для технической мастерской, аккумуляторной станции, мойки, столярной и сварочной мастерских, очистных сооружений, линий энерго- и водоснабжения.

Приобрел кооператив и трактор, оборудованный сошником для чистки снега в зимнее время. Правда, в последующем из-за недостатка клиентов техническую мастерскую сдали в аренду городской станции технического обслуживания. А это обеспечило кооперативу годовой доход в 4,5 тысячи рублей. К тому же при заключении договора на аренду оговорили право членов кооператива на внеочередное пользование услугами станции. Есть в кооперативе и посты самообслуживания. Это для тех, кто любит сам ремонтировать машину.

Под застройку гаражей была выделена глубокая балка. В ее откосы врезали в два-три яруса боксы, к которым проложили серпантинную дорогу. Так, старый, захламленный Соболевский овраг, куда, как гласит предание, в XVIII веке царь Петр I ходил на охоту, был окультурен.

Первая группа в 200 боксов вступила в строй уже через год после организации кооператива. А потом в районе были снесены все ветхие гаражи, и их владельцы вступили в кооператив «Автолюбитель». Боксы на отметке 6—8 метров оказались незаметными среди многоэтажных зданий.

Сейчас в кооперативе 1.200 гаражей-боксов и две открытые стоянки на 800 мест. Когда-то группа энтузиастов уговаривала автолюбителей вступить в кооператив. Теперь люди идут сами, но Соболевский овраг уже плотно заселен, коллектив разросся до предела. Есть в «Автолюбителе» и бригада общественных автоинспекторов, которые помогают сотрудникам Государственной автоинспекции. Здесь же, в гаражах, сотрудники ГАИ проводят ежегодные технические осмотры всей автомобильной техники индивидуальных владельцев.

Во что же обходится сегодня «жилище» автомобиля его владельцу? Каждый член кооператива «Автолюбитель» платит 36 рублей в год. Это за все — за гараж, электроэнергию, водопровод и очистку территории. Для сравнения: стоянка машины на государственной открытой охраняемой площадке обходится автовладельцу в 9 рублей в месяц.

Д. САСОРОВ. (АПН).

ЗЕМНЫЕ ПРОБЛЕМЫ «ВОЗДУШНЫХ ВОРОТ»

«Авиасервис-87»: совместный конкурс «Вечернего Ташкента» и УзУГА по улучшению качества обслуживания пассажиров

Ташкентский аэропорт — один из крупнейших в стране. В 1986 году через его аэровокзал отправились в полет 3 миллиона 464 тысячи пассажиров. Примерно столько же прибыло. В летний период его посещает свыше 100 тысяч человек в сутки: пассажиры, провожающие, встречающие и те, кто хочет приобрести билет непосредственно перед вылетом, если не удалось купить предварительно в городском агентстве, а необходимость не позволяет ждать.

Непросто организовать непрерывное обслуживание такого потока людей. Однако организация обслуживания пассажиров в аэровокзалах не совершенствовалась многие годы. Основные усилия сосредоточивались на технических проблемах авиаперевозок. Спрос населения на этот вид транспорта, темпы роста объемов транспортной работы и интенсивности движения воздушных судов закономерно обострили проблему расширения сферы услуг для пассажиров в период пребывания в аэровокзале.

В чем прежде всего нуждаются пассажиры? Ответить на этот вопрос можно, изучив структуру современного пассажиропотока в аэровокзале.

Ежесуточно через Ташкентский аэропорт следуют до двух тысяч только транзитных пассажиров. Для них вокзал становится на какое-то время местом обитания. И тут же возникает потребность в более комплексном обслуживании. Как было бы удобно, например, если, сойдя с самолета, в аэровокзале можно было купить билет на поезд или междугородный автобус. Люди смогли бы принимать рациональные решения, экономить свое время. В ситуациях, когда из-за погодных условий вылет рейса откладывается и нет уверенности, что он состоится, а обстоятельства торопят в путь, такое обслуживание пассажиров в аэровокзале крайне необходимо.

Резко проявляет себя проблема размещения транзитных пассажиров в гостиницах на период ожидания полета. Вместительность гостиницы, которой располагает аэропорт, ничтожно мала в сравнении с потребностями. Строилась она в период, когда никто и не предполагал о современных воздушных судах и таком спросе на авиаперевозки.

И наличие в аэровокзале диспетчерского пункта с функциями поиска в гостиницах города мест для транзитных авиапассажиров значительно улучшило бы обслуживание людей, оказавшихся в дороге. Для этой цели мог бы быть использован и частный сектор. Ведь в ближайшее время гостиница для авиапассажиров требуемой вместимости не появится. Значит, нужно и какое-то посредническое бюро в аэровокзале.

Много людей прибывает в Ташкент из городов и сельской местности на лечение, медицинское обследование. В практике администрации больниц нет обязательного правила бронировать больным авиабилеты на день их выписки из больницы. Будучи выписанными из больницы, эти люди сразу же оказываются без места для ночлега и билета на обратную дорогу. Могут ли они, ослабленные болезнью, без организованной помощи решать проблему своего отлета, если билеты на требуемый рейс проданы за 10— 15 дней вперед?

Редкий пассажир, вылетающий из Ташкента, не везет с собой дыни, овощи, фрукты. Но во что и как упаковать перевозимое, чтобы оно было принято к погрузке в самолет, надежно сохранено от повреждений?

«Ташгортрансэкспедиция», производящая упаковку вещей пассажиров в аэровокзале, ничем для этого не располагает, кроме бумаги и шпагата. Несколько движений—и сумка, чемодан или иная вещь обернуты бумагой, перевязаны шпагатом. Стоимость работы — 50 копеек за одну упаковку. Продолжительность выполнения—10—15 секунд. Доход в сравнении с усилиями — фантастический! Это вполне устраивает фирму. Но пассажирам для перевозки фруктов, овощей, дынь, хрупких предметов нужна жесткая, надежная, удобная упаковка из дерева, пластмасс, полиэтилена и других материалов. И, конечно же, недорогая. Здесь должны приниматься заказы для авиаперевозок любых предметов. Современные материалы позволяют это сделать. Стоимость работы, срочность ее выполнения —все охотно оплатит пассажир.

Перенос багажа в аэровокзале, доставка его в камеры хранения, на регистрацию перед вылетом, к стоянке такси, автобусу — обычное дорожное дело! Но и этот вид обслуживания поставлен неудовлетворительно. Спрос на него большой. Аэропорт не располагает для этого требуемой численностью носильщиков. Система оплаты их труда не стимулирует необходимую производительность.

В аэровокзале негде покормить ребенка. Нет детского кафе, детского питания. Нет чайханы, где уставший, особенно престарелый, человек мог бы выпить пиалу чая, отдохнуть в ожидании вылета. Редко продаются так необходимые в дороге молочные продукты: кефир, ряженка, творог и другие.

По утверждению многих гостей нашего города, привокзальная площадь Ташкентского аэропорта — одна из самых красивых. Это действительно так. Проектировщики и строители задумали и создали ее с учетом обеспечения отдыха тысячам людей, прибывших в аэропорт. По существу это зал ожидания под открытым небом. Но воспользоваться этим удобством пассажиры в полной мере не могут. Не один уже год стоят без воды бассейны, разрушены оригинальной конструкции скамьи для сидения и прогулочные дорожки, бордюры, светильники. Привокзальную площадь, здание аэровокзала наводнили тысячи торговых точек.

На привокзальную площадь аэропорта спешат даже передвижные торговые точки из областных и районных центров: Джизака, Сырдарьи, Янгиюля... Эти «коробейники» раскладывают свои товары на кустарнике живой изгороди, ящиках, столах, а то и прямо на земле, постелив лист фанеры или бумаги и изумляя приезжих неуместностью этой торговли, ее бескультурьем и базарным азартом. Продают подушки, рыбу, одеяла, сапоги, редиску, магнитофонные кассеты и многое другое. Будки, киоски, павильончики, лотки строятся и множатся в аэропорту, уродуя архитектурный ансамбль привокзальной площади, превращая ее в подобие ярмарки у степной дороги, захламляя ее мусором, создавая очаги антисанитарии. Нет, не заботой о пассажирах продиктованы усилия «орсов», «торгов» и прочих фирм, снаряжающих свои экспедиции поработать в аэропорту, а откровенным потребительским отношением к людям, оказавшимся в дороге.

Об этом говорят и набор товаров, в основном невысокого качества, отсутствие вывесок о том, какому ведомству принадлежит торговая точка, распорядок ее работы.

Круглосуточно гремит музыка аттракциона «Ландыш», зазывая посмотреть игровые автоматы и, разумеется, поиграть. Развернуть бы «Ландышу» свою работу, как положено—где-либо в зоне отдыха, а не на производственных площадях аэропорта. Но какая-то рука выделила под «Ландыш» помещение, так необходимое для размещения в нем камеры хранения багажа для транзитных пассажиров, следующих из ДРА и обратно. Если «Ландыш» делает деньги своей фирме круглосуточно, то киоск «Союзпечать», расположенный в аэровокзале, наоборот, работает только одну смену. Здесь другая инициатива и экономика. Купить в любое время газету, журнал, в аэровокзале с таким пассажиропотоком оказывается невозможным. А ведь работу по продаже газет, журналов, открыток, успешно могут выполнять широко известные автоматы, заменяя десятки продавцов, обеспечивая удобства покупателям. Нет в аэровокзале и автоматов по продаже фруктовых и других соков. Их продажа необходима, экономически выгодна и должна заинтересовать торгующие организации.

«Стрелковый тир», «Звукозапись», «Часовая мастерская», ремонтирующая будильники... Зачем это все аэровокзалу? Кто втиснул это множество бесполезных для пассажиров «точек», не заботясь о самом элементарном и необходимом?

Более двухсот квадратных метров дефицитной производственной площади заняли торгующие «точки» в залах аэровокзала, мешая технологическим процессам обслуживания пассажиров. Это нашествие осуществлялось не в один день. Предприимчивые люди находили подходы к бывшим руководителям аэропорта, смотревшим на нужды пассажиров в аэровокзале как на второстепенное дело. Потому и разрослись кустарщина и примитивность в торговом и бытовом обслуживании пассажиров.

Много жалоб поступает на неудовлетворительную работу пункта междугородной телефонной связи, расположенного в аэропорту.

Запущенность этого важнейшего участка сферы обслуживания говорит сама за себя: грязные, со скрипящими дверями кабины для телефонных разговоров, полустертые надписи, плохое освещение помещения. Нет информации о том, кто обслуживает клиентов, неизвестен адрес нахождения вышестоящей организации. С этого начинается безответственность перед клиентом за качество его обслуживания.

Неудовлетворительным в аэропорту остается и состояние охраны общественного порядка. Многочисленные торговые и развлекательные «точки» концентрируют вокруг себя немало людей, не имеющих никакого отношения к вылету или встрече рейсов, чем создаются условия для действия преступных элементов.

Прямо на пути к дверям в здание аэровокзала центральных авиалиний «работает», включая выходные и праздничные дни, толпа цыганок, набрасываясь на идущих, спешащих людей с предложением рассказать «что было», «что будет». Пресечь жульничество в аэропорту положено милиции Сергелийского района. Но вот уже год как она не занимается этим.

Прямое назначение аэровокзала — обслуживать авиапассажиров. Этому должны быть подчинены организация автотранспортного, бытового, торгового обслуживания, охрана общественного порядка. Эти сферы должны функционировать не рядом, а вместе.

Аэропорт располагает достаточными производственными площадями, на которых торговые фирмы, а также предприятия бытового обслуживания могут рационально сочетать свою деятельность с процессом авиатранспортного обслуживания. Речь идет о современном инженерно-техническом и экономическом проектировании системы обслуживания пассажиров в аэровокзале. При этом не исключается возможность создания кооперативов, специализирующихся на конкретных видах услуг, как, например, выполнение заказов транзитных пассажиров на размещение их в гостиницах; обеспечение отправки и встречи больных пассажиров, а также нуждающихся в дополнительной помощи, заказ такси с борта воздушного судна; выполнение работ по упаковке и отправке перевозимых вещей и т. д. Органическое сочетание авиатранспортного обслуживания с комплексом торгово-бытового в таком крупном аэровокзале, как ташкентский, выгодно не только потребителям этих услуг, но и предприятиям, предоставляющим услуги. Круглосуточный, стабильный спрос на них гарантирует высокую рентабельность функционирования этих предприятий. Создание организации обслуживания, наиболее полно удовлетворяющей потребности авиапассажиров, наиболее оправдано путем кооперации усилий прежде всего трех ведомств: Узбекского управления гражданской авиации, Министерства торговли и Министерства бытового обслуживания населения Узбекской ССР.

Работа по созданию комплекса услуг авиапассажирам должна начинаться с очищения аэровокзала и привокзальной площади от множества ненужных пассажирам скопившихся точек.

Министерства торговли, бытового обслуживания населения Узбекской ССР располагают проектными организациями, способными спроектировать магазины, кафе, чайханы, павильоны, а также различные помещения бытового обслуживания в соответствии с современными требованиями эстетики и архитектуры. Эти объекты должны гармонично вписываться в архитектурный ансамбль аэровокзала и привокзальной площади. Все это осуществимо только под контролем и при участии ГлавАПУ. Ведь аэропорт — это воздушные ворота города. И ворота должны соответствовать облику нашего города, одного из красивейших в стране.

Б. БЕСЕДИН,
начальник службы организации пассажирских перевозок Ташкентского аэропорта.

Маршруты выходного дня

Вас приглашают

ВДНХ УзССР, 18 июля. В 16.00 — праздник под девизом «Новые ритуалы и обряды — в жизнь». Он будет называться «Я — гражданин Советского Союза». Молодым юношам и девушкам в торжественной обстановке вручат паспорта, для них подготовлена большая концертная программа. **19 июля.** В честь Дня металлурга целый день в зоне отдыха массовые гулянья, выступления духового оркестра, ансамбля народных инструментов, ВИА.

Дом культуры № 4 Чиланзарского района. 17 июля. В 19.00 в махалля «Маданият» состоится лекция о международном положении. Затем для собравшихся выступит ансамбль «Ешлик».

Дом культуры имени А. Каххара Акмаль-Икрамовского района. 17 июля. В 16.00 в махалля имени XXIII партсъезда состоится вечер, посвященный 70-летию народного артиста республики Камилджана Атаниязова.

Дом культуры имени У. Юсупова А.-Икрамовского района. 17 июля. В 18.00 — лекторий «Труд, общество, человек».

Дом культуры имени Куйбышева. 18 июля. В 19.00 —в махалля № 26 лекторий «Истории немеркнущие строки».

Дом культуры «Юлдуз» Куйбышевского района. 18 июля. В 16.00 на экскаваторном заводе состоится тематический концерт, посвященный Дню металлурга,—«Мы песней прославим дела трудовые».

Дом культуры имени Глиэра Чиланзарского района. 18 июля. В 15.00 пройдет концерт «С песней по жизни» с участием ВИА «Лабиринт» в парке имени М. Горького.

Дом культуры № 5 Чиланзарского района. 18 июля. В 17.00 — лекторий «Если хочешь быть здоров». Тема встречи — «Спорт для пожилых». В 18.00 — встреча с мастером спорта СССР.

Дом культуры имени А. Хидоятова Сергелийского района. 18 июля. В 19.00 у ЖЭУ-72 начнется большой праздник жителей района «Мы — сергелийцы».

Дом культуры «Чаштепа» Сергелийского района. 18 июля. В 18.00 в парке имени Шумилова самодеятельные артисты клуба покажут музыкально - хореографическую композицию «От песни к танцу».

Дом культуры № 2 Фрунзенского района. 18 июля. В 18.00 — концерт художественной самодеятельности, посвященный Дню металлурга.

Дом культуры «Ровесник». 18 июля. В 18.00 — лекция «Отношение КПСС и Советского государства к религии и религиозным организациям».

Дом культуры имени А. Каххара. 18 июля. В 17.00 — в махалля «Ихтисод» лекторий «Планы партии — планы народа».

Дом культуры имени А. Кадыри Кировского района. 18 июля. В 12.00 — «Веселые ноты» — шефский концерт в пионерлагере при школе № 88.

Дом культуры имени Ахунбабаева С.-Рахимовского района. 18 июля. Встреча с писателями Узбекистана.

Дом культуры имени Фуркат Кировского района. 19 июля. В 18.00 коллективы художественной самодеятельности примут активное участие в комсомольско-молодежной свадьбе в махалля «Ат-Чапар-I».

Парк имени М. Горького. 18 июля. В 11.00 — «Наш труд и вдохновенье тебе, родная партия!» — под таким девизом пройдут народные гулянья с участием лучших профессиональных и самодеятельных коллективов города. **19 июля.** В 11.00 — «Славен трудом советский человек» — гулянья, посвященные Дню металлурга. Состоятся встречи с передовиками производства Ленинского района.

Парк имени Тельмана. 18 июля. В 19.30 — тематический вечер из цикла «Наука —производству».

Парк имени Кирова. 17 июля. В 18.00 — соревнования по шахматам. В 21.00 — дискотека. **18 июля.** В 14.00 — спортивные старты для детей. В 20.30 — концерт ВИА «Лабиринт». **19 июля.** В 11.00 — «Пой, пляши от души» — массовка для детей. В 19.00— концерт ВИА «Совпадение».

Парк «Гульшан», 17 июля В 18.00 — лекция на тему «Мир и молодежь» в лектории «Молодежь и современность». **19 июля.** В 21.00 — танцевальный вечер «В ритмах танца».

Парк имени Ленинского комсомола. 17 июля. В 17.00 — вечер вопросов и ответов на юридические темы. **18 июля.** В 11.00 — день коллективного отдыха завода «Промсвязь». **19 июля.** В 12.00 — спортивно-показательные выступления. В 15.00 — спектакль кукольного театра. В 19.00 — концерт ВИА «Ташкент». В 21.00 — дискотека.

Спортивная орбита породненных городов

Главное — надежный спутник!

«Вершины Средней Азии и американского Запада различаются больше, чем люди, совершающие восхождения на ваши и наши горы. Как хорошо, что мы встретили здесь надежных товарищей, с которыми уверенно идешь на самый трудный подъем», — так Сибилла Хехтел, биохимик из Сиэтла, выразила свои впечатления от пребывания в Узбекистане.

Почти месяц путешествовали вместе альпинисты двух породненных городов — Сиэтла и Ташкента. Они совершили совместные восхождения на вершины Зеравшанского и Туркестанского хребтов, причем, как правило, шли в единых связках.

Уверенные друг в друге, альпинисты двух стран отважились штурмовать горы самыми сложными, нехожеными маршрутами — по скальным стенам, обледенелым склонам. И, несмотря на июльскую пургу, им удалось почти все задуманное, даже два «сверхплановых» восхождения. Своеобразные «альпинистские экспромты», подсказанные фантастическими силуэтами гор.

— А что не удалось?

— Не покорилась вершина Аксу, — вздыхает Томас Харгис, строитель.

Пик этого пятитысячника был уже близок, и тут произошло редкое явление: вместе со снегопадом разразилась гроза, над ледяной шапкой непрерывно сверкали молнии. Штурмовки и рюкзаки альпинистов искрили от статического электричества.

— Такой фейерверк лучше смотреть со стороны, — твердо решил Григорий Писаренко, один из ташкентских спортсменов, сопровождавших альпинистов Сиэтла. И наполовину всерьез, наполовину в шутку добавил примету: хотя бы одну гору надо «оставить про запас» — чтобы вы непременно вернулись сюда.

Надолго запомнятся трудные, но интересные совместные восхождения на заснеженные вершины, непринужденные вечера у костра в альпинистском лагере. Здесь звучали песни на русском и английском языках. Но они не нуждались в переводе: для людей, поднимавшихся в одной связке к заоблачным пикам, это был язык дружбы и взаимопонимания.

Горячее желание вновь побывать вместе с обретенными здесь друзьями в горах Средней Азии гости высказали еще раз во время визита в Ташкентский городской Совет. Их приветствовала секретарь исполнительного комитета горсовета В. Манастыретская. Она вручила гостям для передачи альпинистскому клубу Сиэтла медаль, выбитую в честь двухтысячелетия Ташкента, одного из старейших городов мира, а всем участникам путешествия по Советской Средней Азии — юбилейные значки.

Гости подарили ташкентцам красочный пейзаж Каскадных гор, у подножия которых раскинулся их родной город Сиэтл.

— Считайте это еще одним приглашением побывать в Сиэтле и в наших горах, — сказала по поручению своих спутников Фрида Майер, студентка из Сиэтла, отлично владеющая русским.

Т. ГОЛУБКИНА,
Е. ЕФИМОВ,
корр. УзТАГ.



Футбол. Вторая лига

В гостях — победа

Очередной матч чемпионата страны футболисты ташкентского «Трактора» проводили в Ангрене. Забегая вперед, скажем, что на эту игру в составе ташкентцев на поле выходил опытный Шаймарданов. Он был признан лучшим футболистом матча. Одно это обстоятельство убеждает в том, что игра у тракторостроителей в атаке получалась. Об этом свидетельствует и счет — 3:2 в пользу гостей.

Ташкентец Холмирзаев добился успеха на 22-й минуте. Через пять минут Чачин сравнял счет, а на 31-й Якубов снова вывел ташкентцев вперед. После перерыва Иванов восстановил равновесие — 2:2. Но держался ничейный результат всего шесть минут. На 69-й Калинин поставил победную точку в этом матче.

Остальные матчи тура дали такие результаты: «Сурхан» (Термез) — «Янгиер» — 2:2, «Вахш» (Курган-Тюбе) — «Ёшлик» (Джизак) — 5:0, «Алга» (Фрунзе) — «Пахтакор» (Андижан) — 1:0, «Алай» (Ош) — «Касансаец» — 1:2, «Металлург» (Алмалык) — «Сохибкор» — 1:4, «Нефтяник» — «Целинник» (Турткуль) — 6:0, «Автомобилист» (Наманган) — «Ханки» — 0:2, «Ходжент» (Ленинабад) — «Динамо» (Самарканд) — 1:4.

Шахматы... в конверте

Почти четверть века назад взял старт первый чемпионат Узбекистана по шахматам по переписке. С 1962 года ведется отсчет заочным соревнованиям в нашей республике. Сегодня проводятся первый финал и полуфинал второго всесоюзного мемориала Г. Паккерта, квалификационные турниры, финал 11-го, полуфиналы 12-го и четвертьфиналы 13-го первенства Узбекистана, первенство среди школьников, чемпионат республики среди сельских шахматистов, турнир ветеранов, второе первенство Узбекистана среди женщин и кубок городов республики, который оспаривают 15 сборных.

Узбекистанцы ведут спор с шахматистами Болгарии, Киргизии, Туркмении, женская команда соревнуется с шахматистками Казахстана. Участвуют узбекистанские шахматисты в кубке ЦШК, первенстве СССР ДФСО профсоюзов, чемпионате страны и Кубке республик Средней Азии и Казахстана.

Даже по перечню турниров можно судить, насколько популярны заочные шахматы в нашей республике. Однако обилие состязаний породило немало проблем. Скажем, работу республиканской комиссии не регламентируют никакие правовые документы, нет у нас своего помещения. Поэтому архивы хранятся у членов комиссии, не налажены учет и хранение картотеки... Еще хуже обстоят дела в шашках.

Мы обратились в Госкомспорт УзССР с предложением о реорганизации работы комиссии заочных соревнований, совместно разработали устав Узбекского республиканского объединения любителей игры в шахматы и шашки по переписке. Провели в мае учредительную конференцию, на которой утвердили устав, избрали совет объединения, комиссию заочных соревнований, ревизионную и апелляционную коллегию. Устав согласован с республиканским советом ДФСО профсоюзов и утвержден Госкомспортом УзССР. Но это только начало. Основная работа впереди.

Г. ЖИРКОВ,
председатель объединения.

Редактор
Т. М. КАЗАКБАЕВ.

ТЕАТР

17 ИЮЛЯ

В ПОМЕЩЕНИИ ТЕАТРА ОПЕРЕТТЫ — **гастроли Нижнетагильского государственного драматического театра** — в 19.30 **Пифагор.**

Телефон для справок — 77-85-92.

18 ИЮЛЯ

В ПОМЕЩЕНИИ ТЕАТРА ОПЕРЕТТЫ — **гастроли Нижнетагильского государственного драматического театра** — в 19.30 **Птицы нашей молодости.**

Телефон 77-85-92.

КИНО

17 ИЮЛЯ

Смотрите в кинотеатрах города фильмы XV Московского международного кинофестиваля:

Дворец искусств (большой зал) — «БЕРЕГ ЛЕВЫЙ, БЕРЕГ ПРАВЫЙ» (Франция); «СВЯЗЬ ЧЕРЕЗ ПИЦЦЕРИЮ» (Италия).

Москва, 30 лет ВЛКСМ — «КОРОТКОЕ ЗАМЫКАНИЕ» (США), «МОЛОДЫЕ ЛЮДИ В ГОРОДЕ» (ГДР).

Чайка — «РАЗГОВОР» (США), «ЛЮБОВЬ ИЗ ПАССАЖА» (ЧССР).

Нунус, им. Лисунова, им. Хамзы — «ГАНГ, ТВОИ ВОДЫ ЗАМУТИЛИСЬ» (Индия).

Дворец искусств (малый зал), **Фестиваль** — «ПРИХОДИТЕ НА МОИ ИМЕНИНЫ» (ВНР).

Художественные фильмы: «КУРЬЕР» — **Искра** (по четным).

18 ИЮЛЯ

Смотрите в кинотеатрах города фильмы XV Московского международного кинофестиваля:

Дворец искусств (большой зал) — «БЕРЕГ ЛЕВЫЙ, БЕРЕГ ПРАВЫЙ» (Франция); «СВЯЗЬ ЧЕРЕЗ ПИЦЦЕРИЮ» (Италия).

Москва, 30 лет ВЛКСМ — «КОРОТКОЕ ЗАМЫКАНИЕ» (США), «МОЛОДЫЕ ЛЮДИ В ГОРОДЕ» (ГДР).

Чайка — «РАЗГОВОР» (США), «ЛЮБОВЬ ИЗ ПАССАЖА» (ЧССР).

Нунус, им. Лисунова, им. Хамзы — «ГАНГ, ТВОИ ВОДЫ ЗАМУТИЛИСЬ» (Индия).

Дворец искусств (малый зал) — «ПРИХОДИТЕ НА МОИ ИМЕНИНЫ» (ВНР).

Художественные фильмы: «КУРЬЕР» — **Искра** (по четным).

Номера автоответчиков:
Дворец искусств — 44-21-44, 44-21-34, 44-21-74.
Ватан — 74-30-39.
Чайка — 77-06-20.
Москва — 33-05-01.
им. 50-летия Ташсовета — 78-47-25.
Восток — 91-14-61.
им. Лисунова — 96-34-02.
Искра — 39-14-59.
Управление кинофикации — 33-37-11.

реклама ○○○ объявления ○○○ реклама ○○○ объявления

ПОСТУПАЙТЕ УЧИТЬСЯ В ТИИИМСХ!

Государственный агропромышленный комитет СССР

ТАШКЕНТСКИЙ ОРДЕНА ТРУДОВОГО КРАСНОГО ЗНАМЕНИ ИНСТИТУТ ИНЖЕНЕРОВ ИРРИГАЦИИ И МЕХАНИЗАЦИИ СЕЛЬСКОГО ХОЗЯЙСТВА

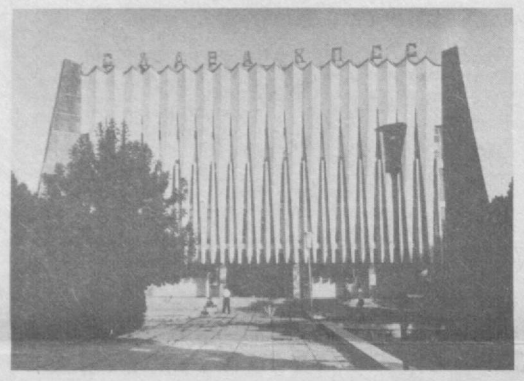

ПРИГЛАШАЕТ АБИТУРИЕНТОВ В НЕОГРАНИЧЕННОМ КОЛИЧЕСТВЕ

НА 1987-88 УЧЕБНЫЙ ГОД

НА ПЕРВЫЙ КУРС ОЧНОГО ОБУЧЕНИЯ
ПО ФАКУЛЬТЕТАМ:

гидромелиорации — готовит инженеров-гидротехников широкого профиля по проектированию и строительству мелиоративных, обводнительных систем и сооружений, изысканиям и научным исследованиям мелиорируемых обводняемых территорий, водных источников орошения и водоприемников осушительных систем, строительству и эксплуатации систем водоснабжения и обводнения, комплексов сооружений по охране водных ресурсов и качественного улучшения природных и сточных вод, государственному надзору и контролю за рациональным использованием и охраной водных ресурсов, эксплуатации и автоматизации гидромелиоративных систем;

механизации сельского хозяйства — готовит инженеров-механиков широкого профиля для производственно-технологической, организационно-управленческой и исследовательской работы на предприятиях агропромышленного комплекса; инженеров-преподавателей для работы в системе профтехобразования;

землеустройства — готовит инженеров-землеустроителей по проектированию и научным исследованиям территориальной организации районов, массивов земель нового орошения и освоения, организации производства и территории предприятий агропромышленного комплекса, по проведению земельно-кадастровой работы, прогнозированию распределения и рационального использования земельного фонда, государственному контролю за правильным использованием и охраной земли;

механизации гидромелиоративных работ — готовит инженеров-механиков по эксплуатации, ремонту, конструированию строительных и мелиоративных машин, используемых на строительстве водохозяйственных объектов;

электрификации и автоматизации сельского хозяйства — готовит инженеров-электриков по применению электрической энергии в сельском хозяйстве и электроснабжению сельского хозяйства; инженеров-электромехаников по автоматизации технологических процессов в сельском хозяйстве;

гидротехнического строительства — готовит инженеров-гидротехников по проектированию, строительству, научным исследованиям и эксплуатации речных гидротехнических сооружений и гидромелиоративных систем;

организации и технологии ремонта сельскохозяйственных машин — готовит инженеров-механиков по организации и технологии ремонта тракторов, автомобилей и сельскохозяйственных машин, проектированию ремонтных предприятий, конструированию, изготовлению оборудования и приспособлений для ремонта машин;

экономики и организации водного хозяйства — готовит инженеров-экономистов по планированию, управлению, организации и экономическому обоснованию вопросов проектирования строительства и эксплуатации водохозяйственных объектов.

ФАКУЛЬТЕТЫ В ФИЛИАЛЕ ИНСТИТУТА:

в г. Карши — гидромелиорации, механизации сельского хозяйства и сельское хозяйство.

Прием заявлений — **по 5 августа.**

К заявлению прилагаются: документ о среднем образовании (подлинник), медицинская справка (форма № 086/У), 6 фотокарточек (3×4 см). Предъявляются лично: паспорт, военный билет или приписное свидетельство. Имеющие стаж практической работы не менее 2-х лет должны представить подлинник или заверенную копию документа, подтверждающего стаж практической работы.

Вступительные экзамены: математика (письменно), физика (устно), родной язык и литература (сочинение). Изучавшие в среднем учебном заведении русский язык в объеме программы национальной школы пишут вместо сочинения диктант на русском языке.

Абитуриенты, окончившие школы с золотой (серебряной) медалью или окончившие среднее специальное учебное заведение или профессионально-техническое училище с дипломом с отличием, сдают экзамен по математике (письменно). При получении оценки «5» они освобождаются от остальных экзаменов, а при получении оценки «4» или «3» сдают остальные экзамены.

Во время приема документов профориентационная комиссия института проводит собеседование с каждым поступающим, оценивая его успехи в труде и творчестве, особенно связанных с профилем избранной специальности, выявляет склонности поступающего к будущей профессии.

Зачисление в институт проводится в соответствии с правилами приема в высшие учебные заведения СССР на 1987 г. на основе общего количества баллов, набранных поступающими на вступительных экзаменах.

Военнослужащие срочной службы, уволенные в запас и направленные по рекомендации войсковых частей, передовики производства, имеющие не менее двух лет стажа практической работы и направленные предприятиями агропромышленного комплекса, водохозяйственных организаций в институт с выплатой стипендии, при успешной сдаче вступительных экзаменов зачисляются в институт вне конкурса.

ПРИМЕЧАНИЕ: прием студентов на 1-й курс по всем факультетам в Янгиерский филиал прекращен.

Адрес института и филиала: г. Ташкент, ул. Кары-Ниязова, 39. Телефоны: 35-72-78, 35-75-21; г. Карши, ул. Ленина, 54. Телефоны: 4-61-32, 4-66-66.

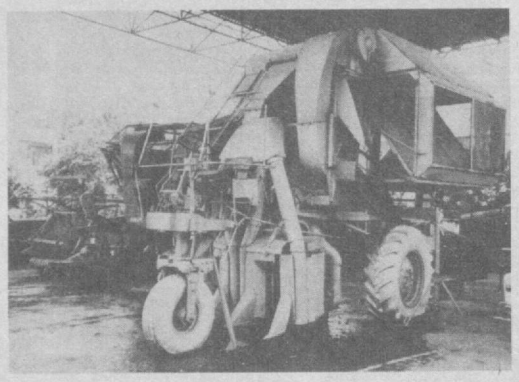

19 ИЮЛЯ
НА УЛИЦЕ КАРЛА МАРКСА
БУДЕТ ОСУЩЕСТВЛЯТЬСЯ ПРОДАЖА ТОВАРОВ ПО ЦЕНАМ, СНИЖЕННЫМ ОТ 40 ДО 70 ПРОЦЕНТОВ.
Ташкомиссионторг. Узбекское рекламное агентство В/О «Союзторгреклама»
(телефон 45-37-24).

ШКОЛА-СТОЛОВАЯ КИРОВСКОГО ТРЕСТА СТОЛОВЫХ ПРИНИМАЕТ НА УЧЕБУ УЧАЩИХСЯ

на новый, 1987 учебный год.

Начало занятий — по мере укомплектования групп.

Школа-столовая готовит квалифицированных поваров III разряда для работы в лучших столовых, кафе Кировского района.

Срок обучения — 11 месяцев.

Принимаются только девушки, женщины, имеющие 8—10-классное образование.

Школа-столовая находится в прекрасном современном трехэтажном здании, оснащена современным, модернизированным тепловым и холодильным оборудованием и техническими средствами обучения. Имеется школа рабочей молодежи.

В период обучения учащиеся обеспечиваются питанием по себестоимости, спецодеждой, а также получают стипендию в размере 54—63 рублей.

Окончившие школу-столовую получают удостоверение о присвоении квалификации повара III разряда.

Обращаться по адресу: г. Ташкент, Кировский район, ул. Тимирязева, 28, Кировский трест столовых (отдел кадров); (трамваи: 22, 3, 23, 29; автобусы 19, 47, 89, остановка «Дом быта»; маршрутное такси: 10, 26).

НАУЧНО-ИССЛЕДОВАТЕЛЬСКИЙ ИНСТИТУТ «АЛГОРИТМ»
Узбекского научно-производственного объединения «Кибернетика»
ОБЪЯВЛЯЕТ КОНКУРС
НА ЗАМЕЩЕНИЕ ВАКАНТНЫХ ДОЛЖНОСТЕЙ
по специальностям:

старших научных сотрудников: теории систем и системного анализа (2), цифровой обработки сигналов;

научных сотрудников: теории систем и системного анализа, математического обеспечения ЭВМ, радиотехнических систем цифровой обработки сигналов;

младших научных сотрудников: математического обеспечения ЭВМ (3), радиотехнических систем (2), системного программирования (3).

Срок конкурса — 15 дней со дня опубликования объявления.

Документы направлять по адресу: 700125, г. Ташкент, ул. Ф. Ходжаева, 35. Телефон 62-59-52.

ТАШКЕНТСКИЙ ЦИРК



С 24 ИЮЛЯ
ГАСТРОЛИ В СССР
ВПЕРВЫЕ В ТАШКЕНТЕ
ЗВЕЗДЫ ЧЕХОСЛОВАЦКОГО ЦИРКА
«ПРАГА-87»
В ПРОГРАММЕ
КРУПНЕЙШИЕ АТТРАКЦИОНЫ:
ИНДИЙСКИЕ, АФРИКАНСКИЕ СЛОНЫ, ЛЬВЫ, МЕДВЕДИ;
БОЛЬШАЯ ГРУППА ДРЕССИРОВАННЫХ ЛОШАДЕЙ И ЭКЗОТИЧЕСКИХ ЖИВОТНЫХ
с участием ведущих мастеров чехословацкого цирка:
ЖОНГЛЕРОВ, ЭКВИЛИБРИСТОВ на наклонной и тугонатянутой проволоке, АКРОБАТОВ на лонжинге и ремнях, ЭКСЦЕНТРИКОВ, ГИМНАСТОВ, ЖОНГЛЕРА на лошади, **клоунской группы** ЕРЖИКА, МИРГА, ДАША.
БОЛЬШАЯ РАЗНООБРАЗНАЯ ПРОГРАММА В 2-х ОТДЕЛЕНИЯХ.

Начало представлений в будние дни — в 18.00, 20.30; в субботу в 13, 16, 19.00, в воскресенье — в 12, 15, 18.00.

Открыта предварительная продажа билетов с 9 до 20.00, без выходных.

Принимаются заявки на коллективные посещения.

Справки по телефонам: 44-35-91, 44-35-84.

УСЛУГИ — НАРОДУ!

ПРОИЗВОДСТВЕННОЕ ОБЪЕДИНЕНИЕ «ТЕХСЛОЖБЫТПРИБОР» ПРЕДЛАГАЕТ

если вам нужно настроить пианино или рояль, позвонить по телефону 91-05-32, и у вас примут заказ и выполнят его в течение суток. Адрес мастерской: ул. Весны, 223;

если сломался музыкальный инструмент, звоните по телефону 75-34-05. Мастер ждет вас;

заключить договор на абонементное обслуживание холодильников. На год — 12 рублей, при последующем продлении только 9 рублей. Вы получаете право на бесплатный ремонт, замену деталей и профилактический осмотр. Кроме того, если необходим ремонт в стационаре, вам бесплатно отвезут туда холодильник и доставят его обратно домой. А главное — все вне очереди!

Справки по телефонам: 45-77-49, 45-77-50, 45-77-51.

АБОНЕМЕНТ — ЭТО ВЫГОДНО:

Что делать, если не работает швейная машина?
К вашим услугам швейные мастерские:
ул. Весны, 223, Телефон 91-05-32;
ул. Лисунова, торговый центр. Телефон 96-56-20;
ул. Г. Гуляма, квартал 26, кафе «Москва». Телефон 78-74-04;
ул. Ивана Франко, 63. Телефон 76-89-87;
квартал Ц-14. Телефон 44-63-20.
По всем вопросам ремонта обращайтесь по телефонам 91-18-93 и 0-65.
Ремонт кино-, фотоаппаратуры можно произвести в мастерских:
ул. Ленина, 73. Дом быта у ЦУМа;
ЦУМ «Чиланзар»;
ул. Усмана Юсупова, магазин «Динамо».

ВНИМАНИЕ! НОВЫЕ ВИДЫ УСЛУГ:

ремонт электронных бытовых приборов и электронных музыкальных инструментов. Это электроорганы, синтезаторы, блоки звуковых эффектов, цветомузыкальные установки, электрогитары, усилительно-коммутационные устройства, электронные часы (наручные, настенные, автомобильные), электронные игрушки (включая и гарантийное обслуживание), электронное реле времени (для фотопечати, таймеры и т. д.).

Оплата за наличный расчет и по перечислению.

Наш адрес: г. Ташкент, проспект им. 50-летия УзССР, Ц-14, дом 23 (троллейбусы: 1, 4, «Магазин «Ганга»). Телефоны для справок 44-18-01 и 0-65.





НАУЧНО-ПРОИЗВОДСТВЕННОЕ ОБЪЕДИНЕНИЕ «УЗБЫТПЛАСТИК»
ОБЪЯВЛЯЕТ КОНКУРС
НА ЗАМЕЩЕНИЕ ВАКАНТНЫХ ДОЛЖНОСТЕЙ

заведующих: научно-исследовательского отдела по разработке товаров народного потребления из полимерных материалов, научно-исследовательского сектора по изготовлению изделий ротационного формования пластмасс;

старших научных сотрудников, младших научных сотрудников научно-исследовательских секторов: по разработке и изготовлению литьевых изделий, декоративной отделки пластмасс;

младшего научного сотрудника научно-исследовательской лаборатории по исследованию эксплуатационных свойств пластмасс.

В конкурсе могут принять участие специалисты соответствующей специальности, имеющие ученые степени или опыт производственной работы.

Срок конкурса — месяц со дня опубликования объявления.

Заявления и документы направлять по адресу: г. Ташкент, п/о 115, проспект Дружбы народов, 29 «а», ученому секретарю.

ЦЕНТРАЛЬНЫЙ СТАДИОН «ПАХТАКОР»
18 июля в 19.00

ФУТБОЛ

Встречаются команды: «ПАХТАКОР» (Ташкент) — «КАЙРАТ» (Алма-Ата).

В перерыве разыгрывается спортивно-вещевая лотерея.

Коллектив Главного управления торговли Ташгорисполкома выражает глубокое соболезнование по поводу кончины начальника общего отдела

ЦАРОК
Надежды Михайловны

и выражает искреннее соболезнование родным и близким покойной.

БАЗОВАЯ НАУЧНО-ИССЛЕДОВАТЕЛЬСКОГО ИНСТИТУТА ОБЩЕГО ОБРАЗОВАНИЯ ВЗРОСЛЫХ
Академии педнаук СССР
ВЕЧЕРНЯЯ (СМЕННАЯ) СРЕДНЯЯ ШКОЛА № 27
ОБЪЯВЛЯЕТ ПРИЕМ УЧАЩИХСЯ
на 1987-88 учебный год
в 9, 10, 11-е классы с узбекским и русским языками обучения.

Кроме общеобразовательной подготовки, в школе организованы факультативные курсы по различным направлениям общекультурных знаний и углубленному изучению отдельных учебных предметов с целью подготовки для поступления в средние специальные и высшие учебные заведения.

По направлениям Кировского и Куйбышевского райвоенкоматов, а также дошкольных учреждений школа дополнительно к общеобразовательной учебе осуществляет занятия по начальной военной подготовке шоферов и воспитателей детских садов.

Срок обучения — 3 года (9, 10, 11-й классы).

Успешно окончившим школу в специализированных классах, кроме аттестата, выдаются специальные водительские удостоверения или удостоверения об окончании педагогического класса.

Слушателями факультативных курсов в течение учебного года приглашаются все желающие прослушать курс лекций на темы: «Здоровье в твоих руках», «Подготовка родителей к рождению ребенка», «Детский праздник в семье», «Художественная культура и образ жизни советского человека» и другие.

Для поступления в школу необходимо иметь: заявление на имя директора школы, документ об образовании, справку с места работы или направление.

Для слушателей факультативов — только заявление.

Начало занятий — 1 сентября 1987 года.

Адрес школы: г. Ташкент, массив Юнусабад, 8-й квартал — в здании школы № 235 (автобусы: 24, 49, 183; трамваи: 25, 28, 29, остановка «Мебельный магазин»).

Вечерний ТАШКЕНТ
Издается самостоятельно на русском и узбекском языках. Выходит ежедневно, кроме воскресенья.

Орган Ташкентского горкома Компартии Узбекистана и городского Совета народных депутатов.
Ордена Трудового Красного Знамени типография Издательства ЦК Компартии Узбекистана, г. Ташкент.

Адрес редакции:
700083 Ташкент,
ул. Ленинградская, 32.

ТЕЛЕФОНЫ ОТДЕЛОВ: партийной жизни и пропаганды — 32-57-83; советского строительства и народного контроля — 32-53-38; промышленности, транспорта и связи — 33-08-74; городского хозяйства, торговли и быта — 32-56-83; капитального строительства — 32-55-83; науки и учебных заведений — 33-45-84; военно-патриотического воспитания, физкультуры и спорта — 32-55-32; культуры — 32-56-80; информации — 32-53-78; писем и массовой работы — 33-29-70; иллюстраций — 32-55-37; общественной редакции — 33-99-42, 32-53-66; рекламное приложение «Ташкентская неделя» — 32-56-84; объявлений — 33-81-42.

Р. 12838. Внутренние полосы подписаны в 19.30 (по графику — 17.00). Индекс — 64691. В. 2466.