Вечерний Ташкент

Пролетарии всех стран, соединяйтесь!

Орган Ташкентского горкома Компартии Узбекистана и городского Совета народных депутатов

ГАЗЕТА ВЫХОДИТ С 1 ИЮЛЯ 1966 ГОДА ◉ № 165 (6. 356) ◉ Четверг, 23 июля 1987 года ◉ Цена 3 коп.

Наш современник

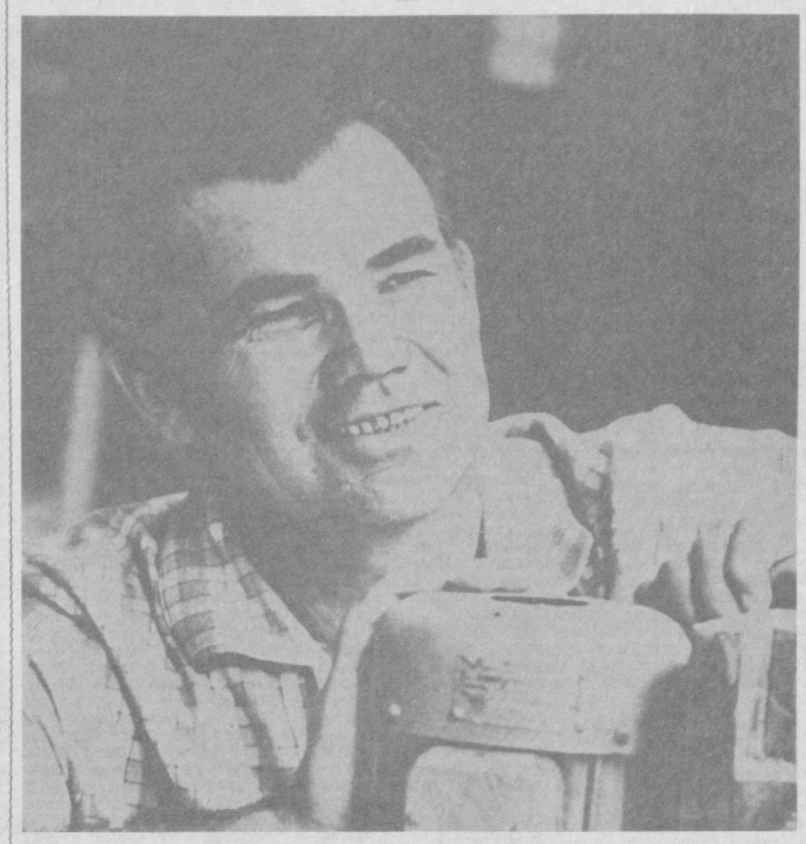

В кипении будничных дел

В руках Олега Сергеевича Селиванова почти любая «деревяшка» может превратиться в изящную полочку или подставку для цветов, а интерьер балкона стать «крестьянской избой», благодаря любовно уложенным реечкам. Он все или почти все может сделать своими руками, привыкшими к труду. Но на Ташкентской мебельной фабрике собирает обычные стулья — канцелярские и бытовые. Те самые, без которых не обойтись ни дома, ни на работе. Собирает их вместе со своей бригадой за смену до 650—680 штук при плане 600, значительно перекрывая норму.

Работать с полной отдачей Олег Сергеевич привык сам и так учит всех членов своей бригады. А в ней немало его учеников. И среди них Владимир Чемерис, Василий Панченко. Бригадир доволен их работой. Иногда, правда, и поворчит, если видит некачественно собранный стул. Но, увидев по его лицу недовольство, столяры-сборщики сами, не дожидаясь разноса, тут же исправляют недоделки: качество — прежде всего. Так он учил их, когда они начинали работу на фабрике, так требует сейчас.

— Годы идут, — говорит Олег Сергеевич. — Вот и у меня уже трудовой стаж приближается к 30 годам, но работать с каждым днем интереснее: и техника новая появляется в цехах, и отношение к труду меняется. Сегодня, как никогда, от рабочего требуются и инициатива, и творческое отношение к делу, и активное участие в делах производства. Моему сыну Сергею можно позавидовать: он начал свою трудовую биографию столяром-сборщиком в пору примечательных перемен.

Впрочем, и я еще со своей бригадой сделаю немало полезного и для своей фабрики, и для людей.

В этих словах ветерана труда, победителя социалистического соревнования XI пятилетки, награжденного Почетной грамотой и денежной премией Узсовпрофа, чувствуется стремление активно участвовать в перестройке, которой живет вся страна, сделать все для того, чтобы выше было качество продукции, чтобы полнее удовлетворялись потребности людей в товарах повседневного спроса.

Передовик производства О. С. Селиванов активен и в труде, и в общественной жизни. За энергию и неравнодушное отношение к людям коллектив избрал его председателем фабкома.

— Правда, не все, что мы намечаем, удается воплотить в жизнь, — сетует Олег Сергеевич. — Но уже одно то, что внимание к решению социально-бытовых вопросов усилилось, залог того, что наша сегодняшняя работа даст свои плоды.

НА СНИМКЕ: О. С. Селиванов.

Фото М. Нуритдинова.

Тема для обсуждения

Какой маршрут необходим?

Накануне 70-летия Великого Октября, строители треста «Ташметрострой» и работники Ташкентского метрополитена откроют еще один участок линии метро со станциями «Сельмашская» и «Чкаловская». Естественно, это повлечет за собой серьезные изменения и в наземном транспорте. Опрометчивые решения в этом вопросе недопустимы. Поэтому управление Ташгорисполкома по координации и развитию всех видов городского пассажирского транспорта выносит на обсуждение предполагаемые изменения.

Намечается открыть новый автобусный маршрут № 108 «Массив Куйлюк-4 — ст. м. «Ташсельмашская». Движение автобусов организовать по улицам: Ким Пен Хва, Чиковани, Куйбышевское шоссе, Фигельского, К. Маркса, Сельмашской до станции метро «Ташсельмашская» со всеми существующими остановками.

Открыть новый автобусный маршрут № 109 «Массив 40 лет Победы — ст. м. «Чкаловская». Движение автобусов организовать от массива «40 лет Победы» по улицам: Валиханова, Ахангаранское шоссе, Лисунова, 2-я Карасу, Воровского до станции метро «Чкаловская».

Открыть новый автобусный маршрут № 110 «Автостанция Кадышева — ст. м. «Чкаловская». Движение автобусов организовать от автостанции Кадышева по улицам: Кадышева, Шолохова, Виноградной, Добролюбова, 2-я Карасу, Воровского до станции метро «Чкаловская» со всеми существующими остановками.

Открыть новый автобусный маршрут № 111 «Ташкентский моторный завод — ст. м. «Чкаловская». Движение организовать от моторного завода по улицам: Ахангаранское шоссе, Лисунова, Кадышева, Воровского до станции метро «Чкаловская» со всеми существующими остановками по трассе.

Открыть новый кольцевой автобусный маршрут № 112 от площади Полторацкого по улицам: Фигельского, Маркса, Сельмашской до станции метро «Ташсельмашская».

Открыть новый троллейбусный маршрут № 22 от массива Черданцева-II по проспекту М. Горького до площади М. Горького во время утреннего и вечернего часа «пик» с последующим продлением до завода «Ташсельмаш».

Трассы движения автобусных маршрутов №№ 10«э», 28«э», 18 планируется продлить от автостанции «Ташсельмаш» до станции метро «Ташсельмашская».

Трассы движения автобусных маршрутов №№ 16, 21 укоротить до станции метро «Ташсельмашская».

Трассу движения автобусного маршрута № 3 укоротить, работа маршрута будет организована в границах от 12-го квартала массива Чиланзар до ст.м. «Ташкент».

Трассы движения автобусных маршрутов №№ 6, 15, 23, намечается продлить от клуба «Звезда Востока» по улице Воровского до станции метро «Чкаловская». Работа автобусного маршрута № 6 «1-й квартал Лисунова — ст. метро «Чкаловская» будет переведена в целодневный режим работы.

Автобусный маршрут № 49 «6-й квартал массива Юнусабад — автостанция Кадышева» разделить на 2 маршрута. № 112 — «6-й квартал массива Юнусабад — массив Карасу». № 49 — «Станция метро «Чкаловская» — массив Карасу или массив Северо-Восток».

Трасса движения автобусного маршрута № 80 «э» «Больница Узминздрава — автостанция Кадышева» будет укорачиваться, работа маршрута организуется в границах от автостанции Кадышева до станции метро «Чкаловская». Маршрут будет работать в обычном режиме, со всеми существующими остановками.

Линия микроавтобусного маршрута № 7 «6-й квартал массива Юнусабад — автостанция Кадышева» также будет укорачиваться до станции метро «Ташсельмашская», работа микроавтобусов будет организована в границах от станции метро «Ташсельмашская» до массива Юнусабад.

Трасса движения трамвайного маршрута № 1 укорачивается, работа трамваев будет организована в границах «Образцова — ж. д. вокзал».

В целях обеспечения беспересадочного подвоза жителей Ташкентской области и обеспечения транспортной связи с I и II линиями метрополитена автостанция «Шастри» переносится к станции метро «Ташсельмашская», т. е. все автобусные маршруты областного значения будут продлены от существующей автостанции «Шастри» до станции метро «Ташсельмашская».

Уважаемые пассажиры, свои замечания и предложения направляйте по адресу: Ташкент, ГСП, ул. Широкая, 6 управление по координации и развитию всех видов городского пассажирского транспорта.

Лидер

В августе исполнится четыре года с тех пор, как Дильфуза Наджимова после окончания восьмилетки пришла на первую фабрику объединения «Малика». За этот сравнительно небольшой срок молодая работница с помощью бригадира Назиры Расуловой, других коллег по работе освоила технологию пошива трикотажных изделий на швейной, оверловочной и распошивальной машинах.

Показателен и такой случай. Молодая швея-мотористка Зиеда Муталова, перейдя на самостоятельную работу, часто не выполняла сменные задания. Присмотревшись к ее работе, Дильфуза заметила, что причина кроется в несобранности и медлительности девушки — происходят большие потери рабочего времени. Между ними состоялся откровенный разговор. А потом Дильфуза Наджимова без утайки поделилась приемами своего мастерства, помогла правильно организовать труд. Так, благодаря контролю и вниманию товарищей по работе З. Муталовой уже в мае удалось войти в нормальный трудовой ритм, она стабильно выполняет плановые задания.

А сама Д. Наджимова на оверловочной машине выполняет операции по пошиву спортивных костюмов с индексом «Н». Полуфабрикаты изделий она, как правило, сдает с первого предъявления и только высокого качества. Сменные задания перекрывает на 25 и более процентов. Дильфуза в коллективе признанный лидер. И все уверены, что высокие обязательства — к 70-летию Великого Октября завершить план двух лет и трех месяцев пятилетки — она успешно выполнит.

А. СЕРКОВ.

Успех инструментальщиков

В лидеры социалистического соревнования завода «Ташгекстильмаш» вышел коллектив участка пресс-форм инструментального цеха. Несмотря на все трудности, с которыми столкнулся в нынешнем году завод, участок из месяца в месяц выполняет и перевыполняет плановые задания. Полугодовую программу инструментальщики перекрыли почти на два процента, с опережением работают и сейчас.

В инструментальном цехе первыми на предприятии создали комплексные бригады, что, как считают сами рабочие, и определило успех. А предложил создать такие бригады старший мастер участка пресс-форм А. Ордин. Долго инициатива не находила поддержки, но, наконец, и руководство убедилось в необходимости новой формы организации труда.

— Уже первые дни работы бригад продемонстрировали ее эффективность, —говорит А. Ордин. — Теперь уже нельзя ссылаться на смежников — приходится рассчитывать только на себя.

Коллектив участка взял повышенные обязательства в честь 70-летия Октябрьской революции — к 7 ноября намечено завершить программу одиннадцати месяцев.

(Корр. УзТАГ).

НА ОРБИТЕ СОВЕТСКО-СИРИЙСКИЙ ЭКИПАЖ

Сообщение ТАСС

22 июля 1987 года в 5 часов 59 минут московского времени в Советском Союзе осуществлен запуск космического корабля «Союз ТМ-3».

Корабль пилотирует международный экипаж: командир корабля Александр Викторенко, бортинженер Герой Советского Союза, летчик-космонавт СССР Александр Александров и космонавт - исследователь гражданин Сирийской Арабской Республики Мухаммед Фарис.

Программой полета предусматривается стыковка корабля «Союз ТМ-3» с пилотируемым комплексом «Мир» и проведение на его борту советско - сирийским экипажем научно-технических исследований и экспериментов совместно с космонавтами Юрием Романенко и Александром Лавейкиным, которые работают на околоземной орбите с 6 февраля 1987 года.

Полет советско-сирийского экипажа осуществляется в соответствии с договоренностью между правительствами Советского Союза и Сирийской Арабской Республики.

Самочувствие космонавтов Викторенко, Александрова и Фариса хорошее.

Стыковка корабля «Союз ТМ-3» с орбитальным комплексом «Мир» намечена на 24 июля.



НА СНИМКЕ: советско-сирийский экипаж (слева направо)—командир экипажа А. С. Викторенко, бортинженер летчик-космонавт СССР, Герой Советского Союза А. П. Александров, сирийский космонавт - исследователь Мухаммед Фарис.

Фотохроника ТАСС.

СССР—Сирия: сотрудничество на земле и в космосе

Новым этапом советско-сирийского сотрудничества в освоении целинных земель станет осуществление проекта, созданного ирригаторами Узбекистана. Им предусмотрено превратить в крупную зону орошаемого земледелия 50 тысяч гектаров засушливых земель на западе массива Мескене. Здесь намечено создать государственные хозяйства по выращиванию хлопка, пшеницы, кукурузы, разбить сады. С помощью специалистов Узбекистана уже начато сооружение насосной станции, магистрального канала.

— Реализация этого проекта — продолжение большой работы по комплексному освоению Мескене, которую специалисты Узбекистана ведут совместно с сирийскими коллегами уже четырнадцать лет, — говорит В. В. Климкин, эксперт Министерства мелиорации и водного хозяйства Узбекской ССР на государственном предприятии имени Хафеза Асада в Сирии. — За эти годы 21 тысяча гектаров безжизненной центральной части массива превратилась в хлопковые плантации, поля зерновых, сады. При этом широко использовался опыт ирригаторов Узбекистана, накопленный при освоении Джизакской, Голодной степей, пустыни Кызылкум. Там, где прежде была выжженная солнцем пустыня и не росло ничего, кроме колючки, сейчас плодоносят сады, крестьяне собирают высокие урожаи пшеницы, хлопка. Сейчас здесь организованы шесть госхозов, работники которых живут в благоустроенных поселках. Мы помогаем своим друзьям осваивать технику. Она также поступает сюда из СССР. За полгода наши специалисты подготовили более 300 механизаторов.

Возможность освоить центральную часть Мескене появилась после сооружения по проекту и при участии СССР Евфратского гидроэнергетического комплекса.

— Наше сотрудничество в области ирригации носит последовательный, долговременный характер, — отметил В. В. Климкин. — Отражает отношения доверия и взимопонимания, установившиеся между нашими странами. Не случайно один из первых госхозов, организованный советскими специалистами на Мескене, получил название «Дружба». Ярким свидетельством дружбы наших народов стал совместный космический полет, который вместе с советскими космонавтами Александром Викторенко и Александром Александровым осуществляет гражданин Сирии Мухаммед Фарис. Наши народы с одинаковым волнением следят за этим полетом и желают экипажу успешного выполнения программы.

М. ГРЕБЕНЮК,
корр. УзТАГ.

По страницам утренних газет

✦ 21 июля М. С. Горбачев принял в Кремле издателя и главного редактора индонезийской газеты «Мердека» Б. М. Дхаха и передал ему ответы на вопросы этой газеты.

Между М. С. Горбачевым и Б. М. Дхахом состоялась оживленная беседа.

Ответы М. С. Горбачева на вопросы индонезийской газеты «Мердека» публикуются на страницах утренних газет.

✦ Центральный Комитет КПСС рассмотрел вопрос о работе Госагропрома СССР, Центросоюза, местных партийных, советских и хозяйственных органов по выполнению постановления ЦК КПСС и Совета Министров СССР от 21 августа 1986 года № 1013 «О мерах по улучшению снабжения населения гг. Москвы и Ленинграда плодоовощной продукцией и картофелем».

Пленум райкома партии

Вчера состоялся пленум Октябрьского райкома партии.

С докладом «Об итогах июньского (1987 г.) Пленума ЦК КПСС по коренной перестройке управления экономикой и задачах районной партийной организации по выполнению решений Пленума ЦК КПСС» выступил первый секретарь Октябрьского райкома партии Х. С. Арипов.

Участники пленума обсудили также вопрос «О задачах районной партийной организации по выполнению постановления ЦК КПСС «О серьезных недостатках в работе Ташкентской парторганизации по приему в партию и укреплению партийных рядов». С докладом по этому вопросу выступила секретарь райкома партии Х. С. Атаматова.

Встреча с ветеранами

21 июля в Ташкентском горкоме Компартии Узбекистана состоялась встреча с ветеранами партии, войны и труда. В ней приняли участие секретари и заведующие отделами горкома и райкомов партии.

Перед собравшимися выступил первый секретарь горкома партии Б. Ф. Сатин.

Сегодня в нашем городе создано более 1.200 первичных ветеранских организаций, объединяющих в своих рядах свыше 64 тысяч ветеранов партии, войны и труда. Это люди с большим жизненным и трудовым опытом, и в сегодняшнее революционное время перестройки во всех сферах экономической и социальной жизни нашего общества их помощь трудно переоценить. Трудовое, патриотическое и интернациональное воспитание молодежи, наставничество, шефская работа в общеобразовательных школах и профессионально-технических училищах, роль ветеранов труда в утверждении высокой трудовой дисциплины в рабочих коллективах — вот неполный перечень тех дел, в которых уже сегодня ветераны города принимают самое активное участие. Но нерешенных проблем еще много. Это и неритмичная работа городского транспорта, низкий уровень бытового обслуживания, санитарное состояние микрорайонов и другие стороны жизни нашего города ждут активного вмешательства ветеранов.

Выступившие на встрече ветераны обменялись опытом работы созданных повсеместно советов ветеранов войны и труда, высказали ряд предложений по активизации деятельности ветеранских организаций.

Г. ГИЧ,
А. БАЯНОВ.

Товары—народу

Покупатель будет рад

Новинке Ташкентского масложиркомбината. На этом предприятии освоен выпуск хлопкового масла «Бахор». На ВДНХ СССР масло «Бахор» отмечено бронзовой медалью.

Новая продукция комбината расширит ассортимент и, главное, позволит полностью удовлетворить потребность в салатном масле. Ведь применяется оно в основном в домашней кулинарии и наверняка получит высокую оценку покупателей.

Масло дезодорированное. Оно полностью очищено от неприятно пахнущих газообразных веществ. Да и сырье для новой продукции используется только высшего и первого сортов.

До конца года майонезно-расфасовочный цех комбината отправит в торговую сеть около 5 тысяч тонн высококачественного продукта. Основное внимание производственники уделяют качеству выпускаемой продукции. Хороших показателей удалось добиться М. Ахунджановой, Т. Баловневой, М. Исматуллаевой, Б. Юсуповой. И следует отметить: у передовиков много последователей.

В. КУРНОСОВ,
сотрудник Республиканского центра стандартизации и метрологии.

Почта планеты

ТАСС: ХРОНИКА. ФАКТЫ. СОБЫТИЯ

● НЬЮ-ЙОРК

Совет Безопасности ООН начал обсуждение ситуации в отношениях между Ираном и Ираком с целью перевода затяжного и кровопролитного конфликта между ними в русло мирных решений, прекращения многолетней бессмысленной войны. На рассмотрение Совета Безопасности представлен проект резолюции, требующий от сторон в качестве первого шага на пути к урегулированию путем переговоров немедленно прекратить огонь, остановить все военные действия на суше, на море и в воздухе и незамедлительно отвести все войска в международно признанным границам.

● БРЮССЕЛЬ

В бельгийской столице завершилась сессия совета министров ЕЭС на уровне министров иностранных дел. Ее участники подтвердили решимость предпринять ответные меры, если администрация США введет односторонние санкции в отношении импортируемых из Западной Европы макаронных изделий. Принятое министрами иностранных дел стран «малой Европы» решение является по существу ответом на ультимативное письмо Вашингтона, в котором установлен крайний срок — 3 августа — для заключения соглашения между ЕЭС и США. В противном случае США пригрозили в очередной раз объявить Западной Европе «макаронную войну».

● РИМ

Экстренное заседание совета министров Италии состоялось в понедельник. На нем рассматривался вопрос о мерах по ликвидации разрушительных последствий сильного наводнения, продолжающегося в ряде северных районов области Ломбардия. Выступая на нем, министр гражданской обороны страны Джузеппе Дзамберлетти сообщил, что в настоящий момент число погибших и пропавших без вести в результате обвалов и оползней, вызванных наводнением, достигло 34. Из провинций, наиболее пострадавших от стихийного бедствия, было эвакуировано более 2.730 человек. Ущерб, нанесенный области, уже составляет около 1.000 миллиардов лир.

По сообщениям, поступающим из Ломбардии, положение там продолжает оставаться крайне напряженным. По-прежнему в ряде провинций бездействуют автомобильные и железные дороги. Связь с отдельными городами и поселками осуществляется лишь с помощью вертолетов. Во многих районах отсутствует электричество, не работает телефон. В Ломбардии для оказания помощи населению продолжают прибывать воинские подразделения, отряды горных спасателей, пожарные и добровольцы из других областей Италии.

● КУВЕЙТ

На состоявшейся в Кувейте пресс-конференции премьер-министр страны шейх Саад Абдалла Ас-Салем Ас-Сабах заявил, что меры Кувейта по перерегистрации своих судов под флаги других государств не являются ни для кого вызовом или приглашением к иностранному вмешательству в дела региона. Он подчеркнул, что Кувейт не жалел усилий для прекращения продолжающейся седьмой год ирано-иракской войны как самостоятельно, так и в сотрудничестве с другими странами — членами совета сотрудничества арабских государств Персидского залива, Лиги арабских стран и организации Исламская конференция. Глава правительства сказал, что из-за близости к фронту Кувейт более чем кто-либо другой ощущает опустошительные последствия войны, опасность ее распространения.

● БОНН

Видные деятели культуры и искусства ФРГ обратились к правительству с призывом содействовать скорейшему воплощению в жизнь предложения о ликвидации советских и американских ракет средней дальности и оперативно-тактических ракет в Европе без всяких предварительных условий и оговорок. В заявлении, которое подписали около 350 известных писателей, актеров, композиторов, певцов, подчеркивается, что «двойное нулевое решение» открыло бы путь и освобождению европейского континента от ядерного оружия. Документ требует от Бонна положить конец размещению на западногерманской территории американских крылатых ракет.

Рассказы о коммунистах

Сверять со временем дела

Давно хотелось рассказать о Маргарите Николаевне Степановой. Не раз встречались. О многом переговорили. Но все заедала «текучка», повседневные дела и заботы. И лишь когда узнала, что Маргарита Николаевна ушла на пенсию, спохватилась: о ком же рассказывать, если не о ней!..

РОДИЛАСЬ Маргарита Николаевна через год после революции в Иркутске. Родилась в трудное время. Со всех сторон тянулись вражьи щупальца, чтобы задушить молодую Страну Советов. Кровавый террор, вооруженная интервенция, гражданская война — воистину вихри враждебные носились над страной. Повсюду голод, разруха...

С первых дней Советской власти родители Маргариты активно участвовали во всех революционных преобразованиях. Александра Сергеевна работала телеграфисткой, а Николай Павлович боролся с вредительством и саботажем на железной дороге.

Может быть, с отца все и началось? И то, что после школы Маргарита решила поступать в Ленинградский железнодорожный техникум. И то, что научилась у Николая Павловича думать в первую очередь о людях, а потом о себе, бороться за справедливость, порядок во всем и всегда. И то, что, став коммунистом, всегда следовала отцовскому завету: большевики — люди кристальной чистоты и честности.

Вместе с отцом они закончили учебу. Правда, Николай Павлович окончил железнодорожный институт. И на место распределения отца — в Ташкент — поехали всей семьей.

— Ох, и боевая я тогда была, — вспоминает Маргарита Николаевна. — Ничего не боялась, за все бралась. И, представьте, получалось. В техникуме, помнится, в драматический кружок ходила, в спектаклях участвовала. Потом спортом увлеклась: гимнастикой спортивной. Это в конце 30-х годов было. Спортивное движение ширилось, а у нас даже формы не было. К соревнованиям я ребятам на всю команду футболки перекраивала, перекрашивала. Это я к тому говорю, что сейчас и стадионы отличные, и форма есть, а вот массовости настоящей — нет. Не подумайте, что ворчу: мол, не та молодежь пошла. Но, по-моему, у молодежи тогда было все же больше радости, задора, энтузиазма. С каким душевным волнением ехали мы на соревнования в Москву! Сейчас это уже стало будничным. А как многому мы хотели научиться, как много хотели узнать!

Да, в большинстве своем удивительно то поколение, родившееся и мужавшее, боровшееся за светлый завтрашний день вместе со своей страной. И когда грянула война, защищали люди свою землю, свой народ. Защищали на полях сражений. Защищали в тылу. Поэтому одна из самых высоких наград для Маргариты Николаевны — медаль «За доблестный труд в Великой Отечественной войне 1941 — 1945 гг.», которая свидетельствует о ее вкладе в победу всего народа. В те трудные военные годы и связала свою судьбу с партией большевиков Маргарита Николаевна Степанова.

БОЛЕЕ 40 лет прошло с тех пор. Большая и прекрасная жизнь за плечами. Незаметной вроде была и профессия у Степановой — диспетчер энергослужбы. Но именно ей отдана вся любовь, отдано 46 лет жизни.

— Из этих 46 лет, почитай, полных одиннадцать лет по ночам не спала, глаз не смыкала — дежурила, — говорит Маргарита Николаевна.

Сколько их было, этих дежурств за 46 лет! И каждый раз — ответственность за бесперебойную работу транспорта. Именно от Степановой зависела эта бесперебойная работа: вовремя сделать переключение энергии, послать на вызов дежурную бригаду, быстрее ликвидировать аварию. Нелегкими были те дни и ночи. Высокой оценкой своего труда считает Маргарита Николаевна диплом «Мастер —золотые руки». Для настоящего труженика это наивысшая похвала в глазах людей, трудового коллектива.

И в общественной жизни во многом Степанова задавала тон. Не раз коммунисты энергослужбы выбирали ее своим вожаком. И она была им — честным, прямым, принципиальным, душой болела за дело и по мере своих сил и способностей пыталась улучшать его. Была Маргарита Николаевна и пропагандистом. Старалась не вещать прописные истины, а зачастую поднимала разговор именно о том, чтобы работать лучше, чтобы жители Ташкента меньше жаловались на плохую работу электротранспорта.

ВСЯ ЖИЗНЬ Маргариты Николаевны связана с электротранспортом. И не только ее, а всей семьи. Глубоки корни этой связи. Муж, Борис Григорьевич Горбунов, работал еще в Таштраме. Отсюда ушел на службу. Воевал. Вернулся сюда же водителем. Работал рядом —в энергохозяйстве— до последних своих дней. Выросли два сына и дочь.

Младший—Игорь— вместе с женой Татьяной и дочь Ольга продолжили семейную династию и тоже работают в энергослужбе. 10 внучат подрастают в большой и дружной семье. И, кто знает, может, и они продолжат семейную традицию, приумножат традиции электротранспортников Ташкента. Что изменится к тому времени?

— Что изменится? — размышляет Маргарита Николаевна. — Могу пока сказать лишь о том, что должно измениться. Например, у нас — в энергослужбе. Перешли мы на телеуправление. Но оборудование настолько устарело, что для него сейчас и запчасти перестали выпускать. А для нас необходима современная, надежная техника — вон какая сеть электротранспорта по городу! А сейчас трудно. Однажды чуть до пожара дело не дошло. Передали нам соседнюю подстанцию и высвободив при этом четырех дежурных. Вывели к нам в диспетчерскую кнопки — сиди, наблюдай. И донаблюдались: автомат выбило. Мы на кнопку нажали, дали напряжение на линию. Вновь — выбило. Второй раз нажали кнопку: не видим ведь, в чем дело. Конечно, тоже виноваты, но диспетчерскую не бросишь. А тем временем на подстанции уже автоматы загорелись, а нам и невдомек — подстанция далеко. Хорошо, люди прибежали, сказали. Вот вам и техника. Ведь по телеуправлению мы должны видеть и знать, какая нагрузка на линии, какая температура у трансформатора, где неполадки — всю информацию получать должны.

Людей на новую технику надо готовить более грамотных. А быт? А условия на рабочем месте? Это после работы у нас все нарядные и красивые, хорошо отдыхают. И, кстати, видят, что на многих предприятиях о работниках заботятся больше, чем у нас. Так что надо делать выводы, чтобы уйти от «дедовских» времен, когда не смотрели на условия для работы и отдыха.

Впрочем, многие проблемы мы сами должны решать. Не сваливать все беды на ту же нехватку подстанций и перенапряжение на линиях. Прежде всего надо самим в своем доме порядок навести: к работе добросовестно относиться, дисциплину соблюдать, с других спрашивать строго, и с себя в первую очередь. Это ко всем относится. Один человек здесь ничего не сделает, в одиночку всех проблем не решить. Здесь надо, как говорится, всем миром навалиться...

В ЭТИХ словах — вся Маргарита Николаевна со своей прямотой, стремлением к порядку, с заботой о рабочих. Неважно, каково было ей самой, главное — чтобы было лучше тем, кто продолжает работать, кто придет в ее родной коллектив завтра.

Нелегким были дни перед уходом на пенсию. Привыкла Маргарита Николаевна к работе, к коллективу. Не могла представить себе: как это без работы, как это — отдыхать целыми днями? Будто невидимую черту переступаешь. А что за ней? А что дальше? Какая жизнь?

Были, конечно, планы. Думала и об этом: больше времени будет для внучат, ведь и им надо рассказать о том, как жили люди раньше и как живут сейчас, объяснить, как нелегко все это далось, как много испытаний пришлось выдержать народу. А кто расскажет об этом лучше, чем бабушка?

В первые дни отдыха все, вроде, было неплохо. Покой. Дети рядом, внуки. Но все-таки неспокойно было на сердце. И когда не пригласили на внеплановое партийное собрание в энергослужбе, болью отозвалось это в сердце: неужели «списали», неужели с уходом на пенсию перестала она быть для других коммунистом?!

СЕГОДНЯ Маргарита Николаевна активно участвует в работе совета ветеранов управления: бывает в депо, подразделениях, интересуется нуждами и делами работников. Через многотиражную газету делится своими мыслями, наблюдениями, многолетним опытом работы, предлагая «рецепты» улучшения работы электротранспорта на разных участках. Радуется тем переменам, которые, может быть, и медленно, но все же происходят в коллективе.

— Не повезло мне в этом отношении с возрастом — пенсионерка, — говорит Маргарита Николаевна с грустью. — А время-то какое замечательное. Вся страна взялась наводить порядок. Как же сидеть дома? Как же быть в стороне? Конечно, силы уже не те, но они у нас, ветеранов, еще есть. Да и совесть не должна отпускать коммуниста на пенсию. Коммунист до последнего своего часа должен, обязан приносить пользу стране, людям...

Т. ЕВСЮКОВА,
редактор многотиражной газеты «Мотор».

По родной стране

● **УЛЬЯНОВСК**

Щедрыми дарами порадовал сад, восстановленный в городе на Волге во дворе отчего дома Ульяновых на бывшей Московской улице, где жила дружная семья с 1887 года. Собранные здесь ягоды черной и красной смородины, вишни отправлены в детскую городскую больницу и госпиталь инвалидов Великой Отечественной войны. В эти же адреса поступит и урожай яблок, зреющих в саду семьи Ульяновых.

● **ПОВОДИМОВО**
(Мордовская АССР)

В широком ассортименте предложил сельским жителям строительные материалы новый специализированный магазин-склад, открытый на центральной усадьбе колхоза имени Ленина Дубенского района. У прилавков или через службу заказов в нем можно закупать изделия и сырье для возведения и ремонта жилья, обустройства личных подворий, комплекты садовых домиков, инвентарь. В пополнении товарного фонда ему взялись помогать колхоз, организации и предприятия района. За последние годы Мордовпотребсоюз оборудовал в селах тридцать шесть подобных торговых предприятий и площадок.

● **МАРЫ**

Новую возможность поправить при необходимости здоровье получили жители колхоза «Зарпчи» Марыйского района. Здесь открылись поликлиника и больница. В двухэтажном здании разместились терапевтическое, детское, родильное отделения, процедурный, стоматологический кабинеты, лаборатория, где установлено новейшее медицинское оборудование.

● **ВОЛОГДА**

Не секрет, что внимание докторов способно лечить пациентов. Но, увы, треть своего рабочего времени врачи вынуждены тратить на заполнение всевозможных форм. Усмирить этот «бумажный вихрь» смогли в медико-санитарной части Государственного подшипникового завода 23 в Вологде. Разработанный здесь унифицированный лист записи истории болезни позволяет избавиться сразу от семнадцати бумаг. После окончания приема данные обрабатываются на ЭВМ. Благодаря этому теперь каждый врач экономит в день около одного часа рабочего времени.

(ТАСС).

За рубежом

СООБЩАЮТ КОРРЕСПОНДЕНТЫ ТАСС И АПН

Открылись летние лагеря молодежи по охране природы

Будапешт. Мишкольц и Печ, Веленце и Ракошчаба — в этих и почти 30 других городах и селах Венгрии открылись молодежные лагеря по защите окружающей среды, созданные по инициативе Венгерского коммунистического союза молодежи и Венгерского общества по распространению научных знаний. В нынешнем году на призыв принять участие в работе этих лагерей откликнулись свыше 3,5 тыс. юношей и девушек. Они примут участие в лесопосадках, расчистке заповедных зон, помогут зоологам и орнитологам в научных исследованиях.

Активистами Венгерского общества по распространению научных знаний являются более 30 тыс. человек. Среди них — известные ученые, руководители крупных вузов и научных центров. Ежегодно в мероприятиях общества принимают участие около 7 млн. человек самых различных профессий.



«Солх»—так на языках пушту и дари звучит слово «мир». Оно сегодня на устах у всех афганских патриотов, мечтающих о том, чтобы в Афганистан, наконец, пришла мирная жизнь.

НА СНИМКЕ: труженицы завода азотных удобрений в Мазари-Шарифе радуются переменам, происходящим сегодня на древней афганской земле. Фото Г. Надеждина.

Отдельное положение закона об охране государственных тайн

Токио. Правящие круги Японии готовятся фактически ввести в силу отдельные положения пресловутого закона «Об охране государственных тайн», который решительно отвергла оппозиция и общественность страны. В связи с предстоящим подключением Японии к реализации американских планов «звездных войн» министерство внешней торговли и промышленности объявило о намерении ввести для своих служащих, имеющих отношение к работам по СОИ, правила, аналогичные тем, которые действуют в военном ведомстве страны. Даже непреднамеренное нарушение этих правил грозит тюремным заключением сроком до 10 лет.

Увольнения за демократические убеждения

Бонн. Существующая в ФРГ практика «запретов на профессии» — увольнения с государственной службы за демократические убеждения — сравнима с методами средневековой инквизиции. Об этом говорится в распространенном в Бонне заявлении рабочего сообщества социал-демократических юристов. Несмотря на то, что дискриминация граждан ФРГ, придерживающихся прогрессивных политических взглядов, была осуждена международной организацией труда как противоречащая международному праву, западногерманские власти продолжают увольнять с работы учителей, работников почт и железных дорог под предлогом их политической нелояльности, подчеркивается в документе. Поводом для увольнения при этом может стать участие в мероприятиях Германской компартии, которая действует в ФРГ на легальных основаниях, или просто подпись под петицией этой партии. Юристы потребовали от правительства ФРГ незамедлительно отказаться от подобной антидемократической практики.

Очередной всплеск «лодочной шумихи»

Недавно на страницах шведских газет в очередной раз появились сообщения о том, что в шхерах, недалеко от Стокгольма, многие отдыхающие наблюдали «какой-то предмет на воде» и «характерные волны», что «дает основания полагать о заходе в шведские территориальные воды иностранной подводной лодки». В связи с этим газета «Арбетет» опубликовала интервью начальника отдела разведки и безопасности береговой охраны Стокгольма Билла Норена, в котором он утверждает, что шведское побережье кишит подводными лодками и «здесь, на восточном побережье, речь может идти только о лодках стран Организации Варшавского Договора». В своих рассуждениях Норен доходит до того, что обвиняет речные суда из Мурманска, которые якобы «привозят» в себе подлодки через шлюзовую систему Стокгольма во внутреннее озеро Меларен.

Факты? Их нет у Билла Норена. Один случай имел место в октябре 1981 года, когда советская подводная лодка № 137 непреднамеренно оказалась в территориальных водах Швеции вследствие выхода из строя навигационных приборов и возникновения в связи с этим ошибок в определении места. В условиях плохой видимости лодка потерпела аварию и села на мель. Советское правительство выразило тогда сожаление правительству Швеции. Казалось, что инцидент был исчерпан.

Но не тут-то было. Охота за «советскими подлодками» продолжается и по сей день. В прессе регулярно сообщается об обнаружении «следов» — от перископов до «подозрительных пятен на воде», «характерных волн» и отпечатков киля на дне. Вполне возможно, что пятна и волны зафиксированы. Но почему именно советские? Балтийское море открыто для подводных лодок и других государств.

В Швеции есть люди, которые понимают, что преднамеренное вторжение советских подводных лодок в их территориальные воды, в чем местные средства массовой информации так пытаются убедить своих граждан, не имеет логических объяснений ни с военной, ни с политической точек зрения.

Бывший премьер-министр Швеции Улоф Пальме в одном из интервью по поводу очередного всплеска «лодочной истерии» указывал, что ответственные политические руководители должны быть крайне точны и аккуратны в своих высказываниях. «Я исхожу из того, — продолжал Улоф Пальме, — что мы не можем с уверенностью сказать, что нарушения шведских территориальных вод действительно имеют место, а также из того, что мы не можем определить национальную принадлежность подводной лодки». Практически такая же мысль подчеркивается и в последовавшем после интервью Билла Норена комментарии верховного главнокомандующего Швеции Бенгта Густавссона.

Однако, как видно, не все в Швеции позволяют себе ограничиваться требованием крайней точности. Постоянно и с завидной изобретательностью шведов стараются убеждать в том, что растет «советская угроза». И если потом оказывается, что за «перископ» был принят кусок трубы или другой предмет (кстати, в ежеквартальных «докладах об инцидентах» подавляющему большинству «признаков» даются естественные, а не лодочные объяснения), то этот факт уже не удостаивается какого-либо внимания.

В чем же тогда причина роста количества «обнаружений» и «нарушений территориальных вод» в прессе? В качестве ответа можно, пожалуй, привести собственное объяснение Норена: из-за постоянных кампаний в печати «у Свенссона обострилось восприятие».

Примитивные рефлексы антисоветизма, срабатывающие всякий раз, когда на горизонте замаячит очередной лодочной «призрак», — плохой советчик в наше время, когда обстановка требует взвешенности действий и высказываний, ответственности для сохранения духа взаимопонимания и доверия.

Стокгольм.

Тематика

лекций, бесед и докладов по материалам июньского (1987г.) Пленума ЦК КПСС

Решения июньского (1987 г.) Пленума ЦК КПСС — мощный и действенный рычаг ускорения перестройки.

Решения июньского (1987 г.) Пленума ЦК КПСС — теоретическая основа радикальной реформы управления, конкретная программа действий по качественному обновлению жизни советского общества.

Июньский (1987 г.) Пленум ЦК КПСС — прямое продолжение дела Великого Октября.

Политические итоги перестройки в период после апрельского (1985 г.) Пленума ЦК КПСС.

Первоочередные задачи современного этапа перестройки.

Демократизация — решающее условие перестройки.

Экономика —ударный фронт перестройки.

Создание целостной, эффективной, гибкой системы управления экономикой — главная политическая задача партии в области экономики.

Радикальная реформа управления экономикой — важнейшее звено перестройки всей общественной жизни страны.

Основные направления коренной перестройки управления экономикой.

Предприятие — исходный пункт перестройки управления.

Новый экономический механизм руководства деятельностью предприятий.

Преобразование функций централизованного управления экономикой.

Перестройка организационных структур и работы органов управления.

Территориальное управление в новых условиях хозяйствования.

Рычаги и стимулы экономического, научно-технического и социального прогресса в современных условиях.

Социалистическое соревнование на новом этапе.

Научно-технический прогресс — главный фактор экономического роста.

Перестройке управления — инициативу и творчество трудящихся.

Перестройке управления — четкую организацию и партийно-политическое обеспечение.

Закон СССР о Государственном предприятии (объединении) — правовая основа экономической реформы.

Перестройка управления — экзамен на политическую зрелость и боевитость партийных организаций предприятий.

Полный хозрасчет и самофинансирование — основа всей деятельности предприятий.

Планирование — главный инструмент реализации экономической политики партии.

Основные направления перестройки материально - технического обеспечения производства.

Радикальная реформа ценообразования — органическая часть перестройки управления экономикой.

Перестройка кредитной системы — важное звено радикальной реформы управления.

Социальная направленность экономической политики КПСС.

В центре экономической политики КПСС — человек с его реальными интересами и побуждениями.

Повышение роли человеческого фактора в перестройке.

Новый хозяйственный механизм и проблемы гармонизации общественных и личных интересов.

Социальная защищенность, права и обязанности советского человека.

Новые принципы системы оплаты и стимулирования труда.

Организацию труда — на уровень требований научно-технического прогресса.

Прогрессивным формам организации труда, коллективному подряду — массовое использование.

Задачи совершенствования управления социально-культурным комплексом страны.

Повышение экономических знаний кадров — непременное условие успешной перестройки управления.

Решения июньского (1987 г.) Пленума ЦК КПСС — конкретная программа качественного улучшения жизни советских людей, подлинного обновления социализма.

ЯЗЫКОМ ПЛАКАТА

Коллектив фабрики офсетной печати производственного объединения «Матбуот» приступил к тиражированию плакатов, посвященных 70-летию Великой Октябрьской социалистической революции. Каждый плакат — исторический путь развития, демократизации нашего государства, пройденного за годы Советской власти.

Языком плаката выражены торжество идей интернационализма, расцвет советских республик, их вклад в копилку Великого Октября.

С большой ответственностью к своим обязанностям относится ретушер фабрики ветеран войны и труда Николай Иванович Круглов (на снимке). От его работы зависит конечный результат — качество плаката.

Фото Э. Захидова.



Взрослые проблемы детской игрушки

Однажды художники из Подмосковья создали новый образец детской игрушки — хитроумного Ходжу Насреддина на его мудром ишаке. Повезли показывать на фабрику в одну из наших южных республик. «А разве Насреддин был муллой?» — задали вопрос незадачливому представителю.

— Почему? — удивился тот.

— Потому что на вашем Ходже головной убор муллы, — ответили южане. И забраковали образец.

— Достоверность образа — это только одна из многочисленных проблем, которые приходится решать нашему коллективу, — рассказывает директор Всесоюзного научно - исследовательского института игрушки О. Кувыркин. — У нас трудятся сейчас 14 кандидатов наук. Иногда мои знакомые удивляются. Слушай, чем у вас занимаются ученые, спрашивают они. И мне трудно бывает вот так сразу, одним словом, объяснить это. Ведь в производстве игрушек используют в настоящее время более 30 технологий из других отраслей народного хозяйства. Поэтому у нас можно найти людей самых различных профессий: художники, педагоги, химики, металлообработчики, электрики, специалисты по электронике, стеклу и так далее.

— А все-таки, Олег Николаевич, каковы же функции вашего института? Готовить образцы для промышленности?

— Это одна из наших обязанностей. В последнее время, когда промышленные предприятия повернулись лицом к товарам широкого потребления, их представители стали частыми гостями в институте. И мы с удовольствием выполняем их заказы. Поставляя «с колес» образцы для нашей промышленности, мы перестали работать на перспективу.

— Разве, удовлетворяя полностью потребности заказчиков, вы не работаете тем самым на перспективу?

— Нет. Идем на поводу у заказчика. Подчиняемся его технологии, наличию у него определенного материала. А мы должны иметь свой фонд образцов. С учетом требований не только сегодняшней педагогики, художественного вкуса, но и завтрашнего дня. Сегодня в нашу жизнь активно входит электроника. Человека, сидящего за дисплеем, можно видеть теперь практически во всех отраслях народного хозяйства. И вы можете себе представить, как нелегко осваивать сложную машину в зрелом возрасте. Это техника другого уровня, нового поколения. И к ней уже приучают школьников. А почему бы не сделать дисплей-игрушку. Снабдить ее несколькими функциями ничего не стоит. И тогда ребята смогут обращаться с дисплеем так же свободно, как с телефоном. Пока заказов у нас на такие игрушки нет. С инициативой должны выйти мы.

Профессиональная ориентация детей — вопрос для нас не новый, и мы уже имеем несколько образцов игрушек. Вот эти, например, скоро уже появятся на прилавках магазинов. Их мы передали заводу.

И Олег Николаевич открыл небольшую коробку. В руках у него оказался целый сверлильный станок. Он как две капли воды был похож на настоящий, только в миниатюре. В патрон заправлено настоящее маленькое сверлышко. Станок работал от батарейки карманного фонаря. А потом на свет появилась маленькая дрель. Она тоже в рабочем состоянии.

— Не каждое предприятие в состоянии своими силами разработать технологию, оснастку. Если к игрушке относиться как к делу серьезному, довести ее до выпуска должны специалисты, то есть вы?

— Мы затронули очень больной для нашего коллектива вопрос. Да, из чего и как делать игрушку — это тоже наша проблема. При производстве изделий для малышей сегодня используется множество различных технологий, материалов. И нет такого предприятия в стране, которое готовило бы для этих технологических процессов оснастку. Значит, это ложится на наши плечи, нужен завод нестандартизированного оборудования. Тогда бы многие наши задумки увидели жизнь.

— Но ведь это такая дальняя перспектива? Не одного года?

— Да, к сожалению, я в этом уже убедился, — с горечью подтвердил директор. — В 1987 году на территории Загорска начали строить новое здание нашего института. Должны были ввести в 85-м. Но, как видите, мы пока переезжать не собираемся. Здание старое, требует ремонта. Места для производственной базы нет. Не знаю, что делать. Без ремонта уже нельзя, и деньги в него вкладывать жалко. Может быть, все-таки выполнят, наконец, строители свои обязательства. А кроме того, на территории строящегося здания лежат в ящиках два обрабатывающих центра, купленных за рубежом. Они пришли точно к тому сроку, на который были заказаны. И уже могли бы включиться в решение тех проблем, о которых мы сегодня говорим. Дело теперь только за строителями «Мособлстроя - 15». Объект-то в этом году снова вводной.

Н. ЦАРАПКИН,
корр. ТАСС.
Загорск,
Московская область.

Для новостроек

ТОВАРЫ — НАРОДУ

Серийный выпуск дверных блоков с металлическим каркасом освоен на Ташкентском агрегатном заводе. Входные двери изготавливаются четырех видов. Предназначены они и для установки в домах индивидуальной застройки.

В комплект, поставляемый в розничную продажу, входят дверной блок, дверная цепочка, ключи, комплект ручек, цилиндровый механизм, наличники, винты, инструкция по эксплуатации.

Технические условия на дверные блоки зарегистрированы в Узбекском республиканском управлении Госстандарта.

Их имена—
в названиях улиц

Воспевший революцию

Одна из улиц Ташкента носит имя классика таджикской и узбекской советской литературы Садриддина Айни (1878—1954 гг.).

Садриддин Айни родился в крестьянской семье в одном из кишлаков на территории современной Бухарской области. Обучаясь в одном из бухарских медресе, Садриддин познакомился с рукописными произведениями прогрессивных мыслителей и под их влиянием стал на путь критики феодальных порядков, царивших в Бухаре. Тогда же он начал писать стихи и закрепил за собой псевдоним Айни (в переводе — «источник»). Как просветитель-демократ, преподаватель нелегальной новометодной школы Айни подвергался преследованиям со стороны эмира и духовенства и был вынужден в 1915 году бежать в Туркестан. Здесь кругозор писателя еще более расширился, укрепились его демократические и интернационалистские убеждения.

В 1917 году после возвращения в Бухару по приговору эмира Айни подвергся избиению палками и был брошен в подземную тюрьму-зиндан. Лишь с помощью русских солдат он был освобожден оттуда и в июне 1917 года поселился в Самарканде.

В это время он написал свои знаменитые революционные песни «Марш свободы» (на мотив «Марсельезы») и «На смерть брата» (казненного из мести эмиром в 1918 году). Эти песни стали популярными среди таджикской и узбекской революционной молодежи.

В годы Советской власти С. Айни написал свои самые известные произведения: повести «Одина» и «Бухарские палачи», романы «Дохунда», «Рабы», «Сирота», замечательные «Воспоминания» о жизни бухарского общества в XIX столетии, труды по истории и филологии народов Средней Азии. В годы Великой Отечественной войны писатель обличал звериную сущность фашизма, призывал народ на борьбу с ненавистным врагом.

А. МИЛИРУД,
старший архивист Ташоблгосархива.



ГОСУДАРСТВЕННЫЙ РУССКИЙ АКАДЕМИЧЕСКИЙ ТЕАТР ДРАМЫ ИМЕНИ М. ГОРЬКОГО
ГАСТРОЛИ В МОСКВЕ

Первый спектакль— первый успех

Вчера на сцене МХАТа СССР состоялось торжественное открытие гастролей Ташкентского государственного академического театра драмы имени М. Горького. В зале собрались представители театральной общественности столицы, гости Москвы.

Короткий церемониал открытия, приветствия, напутствия коллег—так начались гастроли.

Главный режиссер театра Вячеслав Гвоздков познакомил зрителей с путями творческого развития коллектива, рассказал о репертуаре гастролей.

После недолгого знакомства зрители увидели первую постановку ташкентцев — спектакль «Зинуля» по пьесе А. Гельмана.

Первый спектакль — первый успех — так по праву можно охарактеризовать начало выступлений коллектива театра имени М. Горького в столице нашей Родины — Москве. Зрители долго после окончания спектакля не отпускали артистов со сцены. Успех выпал на долю каждого исполнителя.

О пьесе «Зинуля» специальный корреспондент «Вечернего Ташкента» попросил рассказать ее автора — лауреата Государственной премии СССР Александра Гельмана.

— Я рад, что зрители Москвы увидели мою «Зинулю» в постановке Ташкентского театра драмы имени М. Горького. На мой взгляд, это одна из интересных постановок пьесы в стране, — отметил в начале беседы он. — Некоторые критики обвинили мою пьесу и ее героиню во всевозможных грехах, в том, что пьеса надумана, сконструирована, фальшива от начала до конца. Но я не самоуверенный автор. Каждый раз, когда я заканчиваю пьесу, я лишь надеюсь, что трудился не напрасно, может быть, что-то и вышло, получилось. Но вот теперь, когда про пьесу «Зинуля» написано так много нехорошего, подозрительного, теперь я за нее спокоен.

Хотелось сказать и об одном случае. Недавно я узнал, что в одном сибирском городе девушка повторила поступок Зины Коптяевой в знак протеста совсем иного рода. В результате у местного театра были неприятности, но девушка все-таки своего добилась. Я рад такому повороту дела. Пусть меня ругают, пусть о моих пьесах пишут, что они надуманы, но только при этом пусть они помогают людям добиваться справедливости...

А теперь слово зрителям.

«Мы знакомы с творчеством театра имени М. Горького, —говорят супруги москвичи Аристовы.—Бывая в Ташкенте, мы посещали и ваш театр. Каждый спектакль надолго западал в сердце, заставлял задуматься, оставляя приятные впечатления. Теперь мы вновь встретились с коллективом театра и рады новой встрече».

«Интересна режиссерская трактовка пьесы «Зинуля», — вступает в разговор гость столицы — минчанин В. Коваленко. — Насущные проблемы нашего бытия подняты с такой силой, что долго находишься под впечатлением от пьесы А. Гельмана и игры актеров...».

Это лишь небольшая часть зрительских откликов первого дня гастролей театра в Москве.

Р. НУГМАНОВ,
специальный корреспондент «Вечернего Ташкента».

НА СНИМКЕ: сцена из спектакля «Сад без земли» («Сестры») Л. Разумовской, включенная в гастрольную афишу.

ГОРОД И ПРИРОДА

Охрана окружающей среды—наша общая забота

Вода—это жизнь

Эту мудрость знает каждый, но все ли задумываются над тем, что для того, чтобы получить тонну стали, необходимо 20 тысяч тонн воды, для тонны хлопка ее надо 10 тысяч кубометров, а для получения тонны риса — во много раз больше.

Промышленность нашей страны только в одну минуту «выпивает» целую Волгу, а житель большого города тратит ее в сутки 400—500 литров. Нехватка пресной воды ощущается уже во всем мире. Некоторые государства даже закупают ее. Крайне остро ощущается дефицит воды и у нас. Многие реки Средней Азии не имеют стока, а разбираются на поливы и другие народнохозяйственные нужды. Даже наши главные водные артерии — Сырдарья и Амударья в настоящее время сбрасывают всего 4 куб. км в Арал, хотя двадцать пять лет назад они давали Аральскому морю 62 кубических километра воды. По прогнозам ученых, к 2010 году Арал при теперешнем положении вещей может превратиться в пустыню. Только чудо может спасти это уникальное море-озеро, а чуда ждать неоткуда. Поэтому необходимо дать морю те минимальные 25 куб. км воды, чтобы оно продолжало существовать. Один из путей к этому — создание кругового цикла водного режима на промышленных предприятиях, потребляющих воду, а также применение новых, современных способов орошения поливных угодий, ужесточение контроля за расходом воды для бытовых нужд. К сожалению, часто к воде мы относимся чисто потребительски, не обращаем внимания, как из неисправного крана течет тонкая струйка воды. А эти струйки, соединившись в одну большую, только в 1986 году в Ташкенте унесли в канализацию 11 млн. кубометров чистейшей питьевой воды, которой можно было бы обеспечить в течение года более 10 тысяч человек!

Жить на земле, разумно используя ее богатства, грамотно решая различные экологические проблемы — цель общества и каждого человека, отмечалось на XXVII съезде КПСС.

В нашей стране взят решительный курс на охрану окружающей среды. Одна из важнейших проблем — охрана от загрязнения рек и водоемов. Как решается эта проблема в Ташкенте и Ташкентской области?

— Результаты систематического контроля за водными объектами, — говорит зам. начальника «Ташоблводресурсов» А. Э. Шапиро,— показали, что многие руководители ведомств, организаций, предприятий все еще не предпринимают должных мер к сбережению водных ресурсов.

К примеру, из года в год срываются планы строительства воодоохранных сооружений в АПО им. Юсупова (директор Ханазаров Д. Х.), в совхозе-заводе «Кибрай» (директор Холмирзаев К. Х.), на Новомихайловском экспериментальном госплемзаводе (директор Киселев В. И.), хлопкозаводе «Узбекистан» и на других предприятиях Госагропрома УзССР. Из 11 лубзаводов на пяти—Гульском (директор Эргашев З. А.), Ташаульском (директор Уразов Г. У.), Уялинском (директор Болтаев Р. М.), Янгибазарском (директор Коростин М. Е.) сточные отходы с высоким содержанием взвешенных и органических веществ сбрасываются в водоемы неочищенными.

В апреле текущего года четырем лубзаводам, где директорами тт. Абдувалиев А. А., Ногай С. А., Икрамов Р. К., Коростин М. Е., предъявлен иск на сумму 135 тысяч рублей за ущерб государству по загрязнению водных объектов.

До сих пор не выполнено постановление Совета Министров УзССР от 15.07.82 года, согласно которому на лубзаводах предусматривалось закончить строительство очистных сооружений еще в 1984 году.

Непомерно затягивается строительство водоохранных сооружений головного завода ЖБИ «Водиндустрия» Госкомводстроя, автобусного парка № 1 и автопредприятия № 1 Минавтотранса УзССР, Чиназского комбината стройматериалов и конструкций «Главсредазирсовхозстроя». Затягивается строительство водоохранных сооружений в ПО «Средазкабель», которое в 1986 году уплатило штраф в 40 тысяч рублей. И вовсе непонятно, почему не предусмотрено строительство водоохранных сооружений на предприятиях Минчермета СССР, Минмонтажспецстроя СССР, Минэлектротехпрома СССР и Минздрава УзССР, хотя многие предприятия указанных ведомств являются загрязнителями окружающей среды.

Из-за отсутствия финансирования срываются сроки строительства очистных сооружений ряда объектов Главташкентстроя: Сергелийского комбината стройматериалов и конструкций, автотранспортных предприятий №№ 1, 12, строительство канализационного коллектора и насосной станции южной группы Сергелийской промзоны. Можно к этому добавить, что строительство усреднителей на биологической очистке производства «Капролактан» должно было завершиться в IV квартале 1985 года, но «воз и ныне там». Почти 70 процентов от общего объема загрязненных стоков в Ташкенте и области приходится на предприятия Минудобрений. План строительства водоохранных сооружений за I квартал 1987 года выполнен всего на 67 процентов. Особенно неудовлетворительно осваиваются капвложения на природоохранные мероприятия предприятиями Госагропрома УзССР — 24 процента, Госкомводстроя — 29, Главташкентстроя — 3. Только за пять месяцев текущего года за срыв строительства указанных сооружений лишены премий руководители 10 предприятий, оштрафованы 36 ответственных лиц на 22 предприятиях.

Особенно тревожное положение, — продолжает Анна Эльевна Шапиро, — сложилось в ЧПО «Электрохимпром» (директор Садыков К. Г.). Этим объединением в реку Чирчик сбрасывается более 2,5 тысячи кубометров загрязненных стоков в год, содержащих в себе значительную концентрацию веществ азотаммонийной группы. От цеха «Очистка-1» загрязненные стоки в объеме 6.570 кубометров в год откачиваются в шлаконакопитель. В районе шлаконакопителя отмечено значительное загрязнение грунтового потока аммонийным азотом, нитратами, ионами тяжелых металлов, которые оказывают влияние на качество Кибрайского водозабора, обеспечивающего питьевой водой Ташкент. Решение о закрытии этого цеха было принято еще в 1984 году, но до сих пор не выполнено. «Электрохимпром» остается главным загрязнителем реки Чирчик вредными азотосодержащими стоками. Необходимо добавить, что загрязняются промышленными отходами и поймы малых рек и водоемов. Только за истекший период 1987 года работниками «Ташоблводресурсы» составлено 80 актов-проверок соблюдения режима деятельности промышленных объектов. Для ликвидации выявленных нарушений выдано 63 предписания, из которых 25 неотложных. За несоблюдение требований законодательства по охране малых рек оштрафовано 15 ответственных лиц на 10 предприятиях.

— И коль разговор зашел о малых реках, — говорит А. Э. Шапиро, — необходимо обратить внимание на решение еще такого вопроса: в поймах малых рек Ташкентской области расположено много садово-виноградарских товариществ и зон отдыха. Решения на организацию таких зон облисполкомы и райисполкомы до последнего времени не согласовывали с Госводнадзором. А между тем во многих случаях объекты эти расположены прямо на берегу, без отрыва от береговой черты. По реке Чирчик отмечено 110 таких объектов, занимающих водоохранную полосу, по реке Ахангаран — 22, по Паркентсаю — 20, Кызылсаю — 2. Конечно, одними санкциями и штрафами делу не поможешь. Необходимо, чтобы каждый проникся ответственностью за сохранность чистоты наших рек и водоемов, воздуха, которым мы дышим, всей окружающей природы.

В. АНТОШКИН.

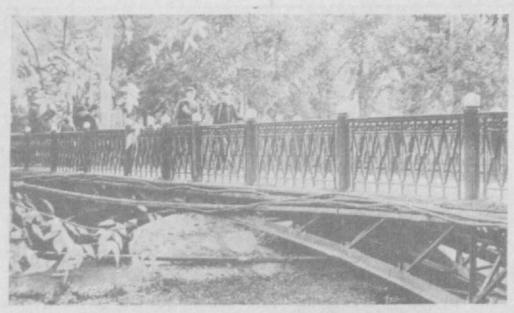

За чистоту каналов

«Вглядевшись в поверхность ташкентских каналов, особенно там, где они выходят из города, невольно поражаешься, насколько грязная вода в них протекает», — так начинает свое письмо жительница города П. Балакирева.

Упрек по поводу загрязнения наших каналов справедлив.

ЗАБЫЛИ ДОБРУЮ ТРАДИЦИЮ

Во время войны люди, эвакуированные в Ташкент из других городов страны, восхищались тем, насколько чистая вода струилась в наших арыках и как бережно местные жители заботились о санитарном состоянии ирригации. Это и не удивительно — тогда в городе водопровод был не везде и вода из арыков использовалась для питья. Сейчас же ни один человек, как бы он не был томим жаждой, не рискнет напиться воды из канала. Все хорошо знают, что некоторые жители одноэтажных частных домов вместо того, чтобы сливать хозяйственно-бытовые воды в специальные ямы, выводят трубы прямо в каналы. Такие факты обнаружены на улицах Карасарайской, Фараби, Хамзы, Расковой, Саломатина и многих других. Совершенно не соблюдается и положенная по санитарным нормам зона отчуждения вдоль каналов. Это не позволяет организовать должную очистку дна и берегов, ведь современная техника не может пройти там, где незаконные строения подходят прямо к воде... В некоторых домах вдоль канала Салар — улица Мичурина, Терский проезд отдельные жители установили туалетные прямо над рекой!

В результате мы выгребаем на субботниках из каналов невесть какие залежи хлама, сетуют работники городских спецслужб. Замуоренные берега водных артерий полюбились полчищам комаров. Хозяевами чувствуют себя здесь хвостатые крысы.

Наивно рассчитывать, что нарушители санитарного порядка, прочитав эти строки, тут же перестанут бросать в воду всякий хлам, бытовые отходы. Поэтому важнее разобраться, почему допускается подобное загрязнение водных артерий города и кто конкретно должен бороться с этим явлением?

ИВАН КИВАЕТ НА ПЕТРА...

На первый взгляд это дело управления благоустройства, ведь именно его работу сводят на нет граждане, засоряющие ирригацию. Однако там по этому поводу только разводят руками. Нет у них особых прав наказывать частных лиц. Целая это история — вход во владения частного сектора или разговор с задержанным на месте преступления нарушителем. Обычно максимальный эффект от этого — бесполезный скандал. Поэтому, считают в управлении благоустройства, выявление и пресечение фактов выброса мусора в неустановленных местах — прямая обязанность работников санэпидстанции, и удивляются, почему представители СЭС так неохотно занимаются этим делом.

Прав у работников санэпидемстанций, конечно, больше — они могут, например, за нарушение санитарно-гигиенических правил опечатать цех на предприятии, столовую, торговую точку. Но вопрос о самостоятельной проверке частного сектора в СЭС, так же как и в управлении благоустройства, никакого восторга не вызывает. Скандальное это дело — ходить по улицам и вылавливать нарушителей.

Кстати, в управлении благоустройства и СЭС с завистью вспоминают об опыте наших друзей из ГДР. Там, например, за чистоту на своем участке отвечает полицейский. Нарушает хозяин дома какое-либо правило — свалку устроил у ворот или забор не побелил, — представитель народной полиции вежливо предупреждает, к какому сроку хотелось бы видеть устранение недостатков. Не отреагировал хозяин на предупреждение — полицейский без лишних разговоров вызывает специальную службу, она быстро уберет свалку или побелит забор. А нерадивому владельцу дома вручит счет за работу, которую тот поленился выполнить сам. Эффективно и просто.

У нас контроль за поддержанием чистоты на улицах, в парках и у частных домов ведет специальный отряд по санитарному надзору. Только в первом квартале этого года санмилицией за загрязнение каналов были составлены протоколы на 961 человека. А в прошлом году на административные комиссии райисполкомов были направлены 17 тысяч протоколов. Несмотря на внушительность этой цифры, чистота каналов Ташкента продолжает оставаться на прежнем уровне. Так почему же не видно ощутимой работы специального отряда по саннадзору?

Во-первых, из-за малочисленности отряда, сотрудники которого еще должны контролировать содержание и выпас скота, проверять санитарное состояние на рынках, пресекать торговлю в неположенных местах. Во-вторых, из-за того, что административные комиссии разбирают далеко не все протоколы. Например, в прошлом году в Чиланзарском райисполкоме из 1.295 протоколов, направленных сюда санмилицией, было рассмотрено всего 565, в Хамзинском из 1.608 — 350, в Ленинском из 2.000 только 300. При этом решения административных комиссий отличаются непонятным мягкосердечием. Например, из 7.614 нарушителей, протоколы на которых были рассмотрены в первом квартале этого года, предупреждением отделалась почти половина. Возьмем первый попавшийся лист из журнала санмилиции со списками граждан, оштрафованных за спуск грязной воды в ирригацию. Суммы штрафов — 5, 10, максимум 20 рублей. Хотя по 64-й статье правил охраны водной среды сумма штрафа с граждан может быть до 50 рублей. Нетрудно понять, в чем причина. Работа административной комиссии — мероприятие общественное. Заседания, как правило, проводятся после работы. И тоже, как правило, всех ее членов на заседаниях не увидишь. А присутствующие торопятся после работы домой. Объявишь в такой ситуации человеку, что он оштрафован на 50 рублей, — сколько будет споров и нервотрепки? А просто предупредишь — никаких нервов, и весь разбор превращается в сиюминутную процедуру. Где уж тут принимать решения о демонтаже канализационных труб, выходящих в каналы, находить исполнителей, оговаривать сроки выполнения работ...

ПОРА ПЕРЕСТРАИВАТЬСЯ

Сказывается и то, что у санмилиции нет тесного контакта с санэпидемстанциями, управлениями благоустройства, жилищными трестами и многими другими организациями.

Отсутствие четко отработанного единства в деле охраны голубых артерий города усугубляет и тот факт, что у этих самых артерий в Ташкенте много хозяев. Магистральные каналы относятся к Ташкентскому областному производственному управлению водного хозяйства. Те, что поменьше — на балансе Ташгорводхоза. За ирригацию отвечает трест ирригации, ГТС и озеленения. Есть еще управление межрайонных каналов, контролирующая организация — «Ташоблводресурсы».

Кстати, некоторым «владельцам» ответственность за свое водное хозяйство явно не по силам. Например, когда внутриквартальная ирригационная сеть была передана под контроль Главному управлению благоустройства, здесь произвели инвентаризацию и ахнули, насколько эта сеть оказалась запущенной. Из 131 микрорайона в 41 вообще отсутствует запитка, т. е. поступление воды в ирригацию. Чтобы привести в порядок ташкентскую ирригацию, необходимо отремонтировать 400 километров ирригационных лотков и проложить еще около 800 километров новых. Работа эта потребует немалых средств. На благоустройство, например, в этом году требовалось 26 миллионов рублей, но выделено было всего 15. В результате из 90 микрорайонов Ташкента, где требуется основательный ремонт ирригационной сети, в порядок в этом году возможно привести не 40, не 20, не 10, а только два...

В таких условиях эпизодическая борьба за чистоту не даст ощутимого эффекта. Городу нужна широкомасштабная кампания по очистке каналов и задействованию ирригации. И чем скорее, тем лучше.

В. КРЫМЗАЛОВ.



Аттестаты—рабочим

За успехи в деле воспитания и обучения работающей молодежи вечерняя средняя школа № 9 Октябрьского района награждена Почетной грамотой ЦК профсоюза работников текстильной и легкой промышленности СССР.

Эту школу по праву называют одной из лучших в городе. Семь лет подряд она завоевывает первое место по итогам соцсоревнования, неоднократно ее коллектив награждался Почетными грамотами Главного управления народного образования Ташгорисполкома и района. В ее стенах за более чем 40 лет существования получили среднее образование свыше пяти тысяч молодых тружеников. Педагогический коллектив, возглавляемый директором школы И. Г. Троик, накопил богатый опыт обучения тех, кто учится без отрыва от производства. Заслуживает изучения опыт ее работы с базовыми предприятиями — Ташкентским производственным авиационным объединением имени В. П. Чкалова, производственным трикотажным объединением «Малика», фабрикой художественных изделий и другими.

Вот и в нынешнем году школа вручила аттестаты о среднем образовании 162 своим выпускникам.

На торжественном педсовете, состоявшемся по этому поводу, ветеран ТАПОиЧ М. Л. Вайсерфирер зачитал приказ по объединению и вручил награды лучшим учащимся, успешно совмещавшим в течение трех лет занятия в школе с ударным трудом на производстве. Среди награжденных модельщица Т. Гатаулова, токарь Ф. Умаров, автоматчик Д. Дубров, шлифовщица Г. Портнягина, плотник А. Джалалов и многие другие. Всего 37 человек. В приказе отмечен и труд лучших учителей школы. Грамоты авиаобъединения вручены директору школы И. Г. Троик, завучу М. А. Ахмедовой, классным руководителям А. Юсуповой, С. М. Цепкиной, М. Садыковой.

Много теплых слов было в этот день сказано на торжественном педсовете в адрес школы и представителями Ташкентской фабрики художественных изделий. В частности, начальник отдела кадров ТФХИ К. М. Мусаева подчеркнула, что для И. Г. Троик 44-й выпуск оказался знаменательным тем, что она вручала аттестаты о среднем образовании в 20-й раз, оставаясь все эти годы бессменным директором школы.

Сегодняшние выпускники школы — это труженики многих предприятий города. Вот, например, сестры-тройняшки Фатима, Зухра и Хадича Холмирзаевы работают на Ташкентской фабрике художественных изделий, три сестры Вера, Надежда и Любовь Пузыревы, а также сын Веры — Вячеслав Мальцев трудятся в Ташкентском авиационном производственном объединении им. В. П. Чкалова.

Школа гордится своими выпускниками — квалифицированными рабочими, ведущими инженерами авиаобъединения, ТПТО «Малика» и других предприятий.

А. САИДАХМЕДОВ,
методист Октябрьского района.

НА СНИМКЕ: аттестат о среднем образовании вручается Санобар Хакимовой, технику автодормехбазы, матери троих детей.

Фото **Д. Маликова.**

О серых разбойниках

Сегодня, как и в другие дни, мы с лесниками и егерями собрались ранним утром. Надо было обследовать несколько саев, встретиться с пастухами и рабочими лесхоза — скоро сезон охоты.

Бурчмуллинский лесхоз — один из крупнейших хозяйств республики имеет шесть лесничеств. Сегодня мы выявляли наличие дичи в угодьях.

Территория Пскентского лесоохотничьего лесничества проходит вдоль реки Пскем, на стыке двух ландшафтов. Здесь основной объект охоты —кабаны, но резкому увеличению их поголовья мешают набеги серых разбойников.

Результаты недавней кампании в защиту волка оказали большую услугу этому хищнику. Как быть с волком? В последнее время все чаще возникает этот вопрос. В одних местах зверь стал редок, в других — полностью истреблен, в третьих он многочислен и причиняет большой ущерб.

Охота на волка очень трудное, но увлекательное занятие. Для настоящего охотника волк — всегда самый желанный трофей.

Безусловно, большое значение в активизации работы по истреблению волков имеет повышение в 1985 году размера вознаграждения за добычу хищника. Если раньше за уничтожение волка выплачивалось всего 50 рублей, то теперь за отстрел (отлов) взрослой волчицы — 150, взрослого волка — 100, волчонка — 50 рублей.

М. МАХМУТОВ,
почетный член «Узбекохотрыболовсоюза».

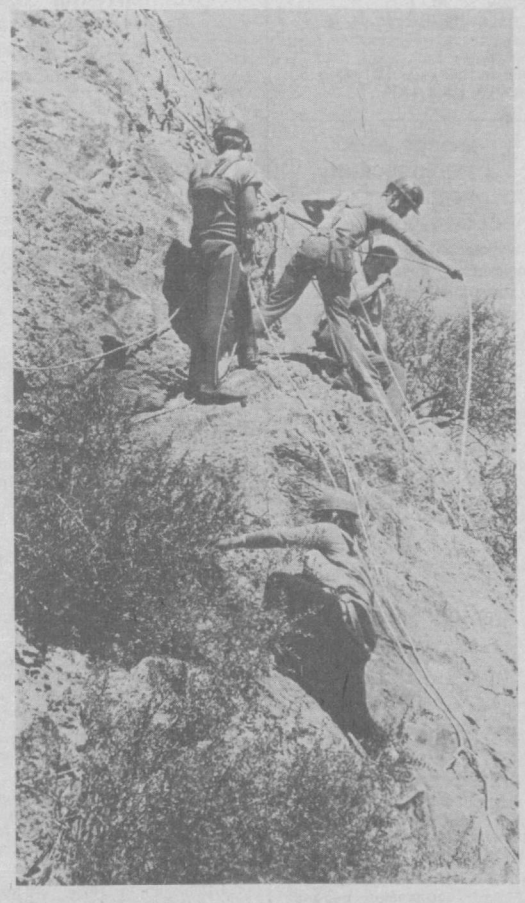

Досуг полезный и интересный

Тысячи ташкентцев покидают в выходные дни город. Многие из них отдают свободное время альпинизму и горному туризму. Их влекут чистый воздух, первозданная природа, удивительной красоты пейзажи.

НА СНИМКЕ: альпинисты в предгорьях Чаткала.

Фото **В. Миленького и Р. Нуритдинова.**
Фотохроника УзТАГ.

Физкультура для взрослых

Мне не раз приходилось писать о спортивных клубах, в которых много внимания уделяется тем, кто занимается физической культурой в оздоровительных целях, не ставя перед собой сверхзадач. Сохранить бодрость, подвижность, хорошее самочувствие и настроение — вот их главный лозунг. Секции или группы физкультуры для взрослых есть при большинстве спортклубов (их в стране свыше 250 тысяч), хотя, конечно, выглядят эти секции поразному—как по числу занимающихся в них, так и по содержанию занятий. Нередко это связано с местными традициями, климатом, особенностями спортивной базы.

Так, в подмосковном городе Электросталь, как и в городе машиностроителей на Алтае — Бийске, наиболее популярны группы здоровья, в основе которых плавание. В сибирском Томске люди средних лет отдают предпочтение лыжам и мини-футболу на снегу. Впрочем, привязанность к мячу они сохраняют и на летние месяцы. Многие женщины Тулы видят путь к сохранению здоровья в ритмической гимнастике. Но более всего, пожалуй, я запомнил оздоровительную группу, созданную при спортивном клубе Горьковского автозавода.

Здесь наряду со множеством других секций физкультуры для взрослых была организована оздоровительная группа для женщин пенсионного возраста (не моложе 60 лет), большинство из которых работали в прошлом на автозаводе. Члены этой группы в течение круглого года занимаются (преимущественно на открытом воздухе) суставной гимнастикой, дозированными бегом и ходьбой. Среди них есть женщины, которым уже за 70 лет.

Стоит сказать, что занятия в секциях физкультуры для взрослых, или, как принято у нас говорить, оздоровительной физкультуры, созданных при спортивных клубах, бесплатны, точно так же, как бесплатны они для спортсменов, выступающих за свой клуб в соревнованиях. Расходы берут на себя администрация предприятия, учреждения, института и профсоюзные комитеты. Однако в последнее время оздоровительные группы все чаще стали создаваться при стадионах, в парках, при крупных спортивных комплексах, бассейнах и т. д. Для занятий в них, скажем, плаванием, фигурным катанием, ритмической гимнастикой и т. д. надо приобретать платный абонемент. При этом абонементные группы приобретают все большую популярность. Занятия в них недороги (в среднем 50 копеек за одну тренировку), а квалификация инструкторов, врачей, качество арен высоки. Есть группы, где плата выше (до полутора-двух рублей за занятие), но и туда люди идут охотно в расчете, что будут удовлетворены самые требовательные их пожелания.

Расскажу о работе одной из таких относительно дорогостоящих групп физкультуры для взрослых. Она создана в Лужниках, на центральном московском стадионе, в универсальном спортивном зале «Дружба». Группа женская. Занятия 3 раза в неделю. Используются различные виды спорта: на одной тренировке — общеразвивающая гимнастика, на другой — плавание в бассейне, на третьей — игра в теннис на соседнем корте, на четвертой—спортивные игры или танцы на льду и т. д. Один раз в 10 дней сауна и услуги массажистки.

Занимается с группой тренер со специальным образованием Елена Солецкая, которой помогают при необходимости тренеры по отдельным видам спорта, скажем, плавания. Медицинское наблюдение за группой ведет врач Ирма Сагатовская. Под их опекой женщины разных возрастов, но преимущественно те, кому около 30 лет.

Вот что сказала мне о своих тренировках в этой группе москвичка Нина Полякова:

— Работа у меня сидячая, в одном из учреждений города. Уже примерно к 25 годам почувствовала, что здоровье, подвижность ухудшаются. Врач посоветовал заняться физкультурой. Делала дома гимнастику, зимой ходила на лыжные прогулки, пробовала бегать. Но в одиночестве все это довольно скучно и быстро надоедало, утомляло. Здесь, в группе, за полгода занятий самочувствие изменилось до неузнаваемости.

— То, что занятия у нас разнообразны, —говорит тренер Елена Солецкая, — нравится буквально всем. Мне кажется, что будущее именно за такими комплексными группами, небольшими по численности.

А вот мнение врача Ирмы Сагатовской:

— За время моей работы сменился заметно состав группы. Это естественно. Обстоятельства жизни меняются. Но я обратила внимание, что почти у всех примерно через два-три месяца наступает улучшение здоровья. Более редким становится пульс, стабилизируется давление. Наши девушки и молодые женщины веселеют, начинают выглядеть более привлекательно. У них появляется уверенность в движениях, выносливость, координированность, гибкость.

П. ГАЛИН.
(АПН).

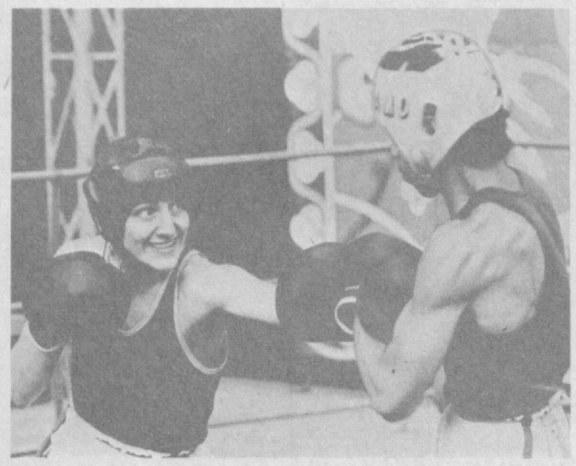

В Ташкенте завершилось первенство Узбекистана по боксу среди юниоров. В состязаниях приняли участие более ста спортсменов из различных городов и населенных пунктов республики.

Эти соревнования, которые стали смотром резервов, выявили наиболее перспективных молодых боксеров, тех, кому предстоит участвовать во всесоюзном турнире.

НА СНИМКАХ: на ринге — Э. Хабибулин (слева) и М. Маллаев из республиканской детско-юношеской спортивной школы № 8.

Фото А. Рискиева.
Фотохроника УзТАГ.

ЧЕМПИОНАТ—БЕЗ СПОРТИВНОЙ КОНКУРЕНЦИИ

Ватерполисты Ташкента выиграли чемпионат Узбекистана, который прошел в Навои. Столичные спортсмены в четырех матчах забросили в ворота соперников 75 мячей, пропустив в свои 18. Костяк сборной составили игроки команды «Мехнат», выступающей в первой лиге класса «А».

— Соревнования показали слабое развитие водного поло в республике, — говорит главный судья чемпионата, заслуженный тренер Узбекской ССР Сергей Ширягин. — Между тем в последнее время появилось немало хороших баз для занятия этим видом спорта. Есть условия для подготовки ватерполистов высокого класса в Навои, Зарафшане, Учкудуке. Но представители Навоийской области располагают лишь одной командой, и возглавляет ее тренер-общественник Александр Сорвин. Он многое делает для популяризации водного поло, но одному ему сдвинуть дело с мертвой точки не под силу.

Не приехали на соревнования спортсмены Наманганской, Сырдарьинской, Ташкентской, Ферганской областей. Естественно, при таком слабом представительстве нет острой спортивной конкуренции, сложнее формировать сборную республики, готовить для нее достойный резерв.

Ю. КУКАРКИН,
корр. УзАГ.

Редактор
Т. М. КАЗАКБАЕВ.

ТЕАТР

23 ИЮЛЯ

В ПОМЕЩЕНИИ ТЕАТРА ОПЕРЕТТЫ — **гастроли** Нижнетагильского государственного драматического театра— в 19.30 **Светлые души.**

Телефон для справок — 77-85-92.

24 ИЮЛЯ

В ПОМЕЩЕНИИ ТЕАТРА ОПЕРЕТТЫ — **гастроли** Нижнетагильского государственного драматического театра—в 19.30 **Вся надежда...** Телефон — 77-85-92.

КИНО

23 ИЮЛЯ

Художественные фильмы:

«ПОПУТЧИК» — **Искра** (18, 20.00).

«СКАЗАНИЕ О ХРАБРОМ ХОЧБАРЕ» — **Тинчлик** (по нечетным); **им. С. Рахимова** (по нечетным).

«ЧЕЛОВЕК, КОТОРЫЙ БРАЛ ИНТЕРВЬЮ» — **им. Лисунова** (по нечетным).

«ШАХТИ» — **им. Г. Гуляма** (17, 20.00).

«АРЕНА НЕИСТОВЫХ» — **им. Хамзы** (по нечетным); **им. К. Ярматова** (по нечетным).

«КУРЬЕР» — **Гунча** (18, 20.00).

«ГОЛОВА ГОРГОНЫ» — **Хива** (22.15).

«ВЕРНАЯ РУКА—ДРУГ ИНДЕЙЦЕВ» — **Янгиабад** (по нечетным).

24 ИЮЛЯ

Художественные фильмы:

«ВРЕМЯ СЫНОВЕЙ» — **Искра** (12, 14.00).

«ПОПУТЧИК» — **Искра** (16 18, 20.00).

«ЗАГОРОДНАЯ ПРОГУЛКА» — **Тинчлик** (по нечетным).

«НЕЛЕГКО С МУЖЧИНАМИ» — **им. Лисунова** (по нечетным); **им. К. Ярматова** (по нечетным).

«ШАКТИ» —**им. Г. Гуляма** (11, 14, 17, 20.00).

«АРЕНА НЕИСТОВЫХ» — **им. ХАМЗЫ** (по нечетным).

«КУРЬЕР» —**Хива** (22.15).

«ЛЮБОВЬ И АЭРОВИКА» — **Янгиабад** (по нечетным).

«ВА-БАНК, ИЛИ ОТВЕТНЫЙ УДАР» — **Гунча** (16, 18, 20.00).

«НЕУКРОТИМАЯ МАРКИЗА» —**им. С. Рахимова** (12, 15, 18, 21.00).

ЦИРК

24 ИЮЛЯ в 18 и 20.30

впервые в Ташкенте гастроли артистов чехословацкого цирка «Прага-87».

ВНИМАНИЕ!

В связи с ремонтом теплотрассы по ул. Абдалина с **23 июля** до 17.00 часов **24 июля**

БУДЕТ ПРЕКРАЩЕНА ПОДАЧА ГОРЯЧЕЙ ВОДЫ

к массиву Карасу-1, 2, 3, 4, 6, поселку геофизиков.
Предприятие «Таштеплосеть» (телефон 33-32-32).

Коллектив производственного объединения «Средазэнергоцветмет» с глубоким прискорбием извещает о смерти старшего инженера отдела комплектации, ветерана труда, члена КПСС с 1954 года

КУЗНЕЦОВА
Анатолия Яковлевича

и выражает соболезнование родным и близким покойного.

Ректорат, партийный и профсоюзный комитеты, коллектив кафедры физического воспитания Ташкентского государственного университета глубоко скорбят по поводу кончины старшего преподавателя кафедры физического воспитания

ДИОМИДОВА
Александра Викторовича

и выражают искреннее соболезнование семье и близким покойного.

Куйбышевский райком Компартии Узбекистана, исполком Куйбышевского районного Совета народных депутатов с глубоким прискорбием сообщают о смерти члена КПСС с 1931 года, пенсионера республиканского значения

ГРИНЧАШИНОЙ
Варвары Андреевны

и выражают соболезнование родным и близким покойной.

Коллектив научно-исследовательского института экономики и нормативов с вычислительным центром Госплана Узбекской ССР выражает соболезнование сотруднице института Э. И. Ким по поводу смерти ее матери

КИМ Марии.

реклама ○○○ объявления ○○○ реклама ○○○ объявления

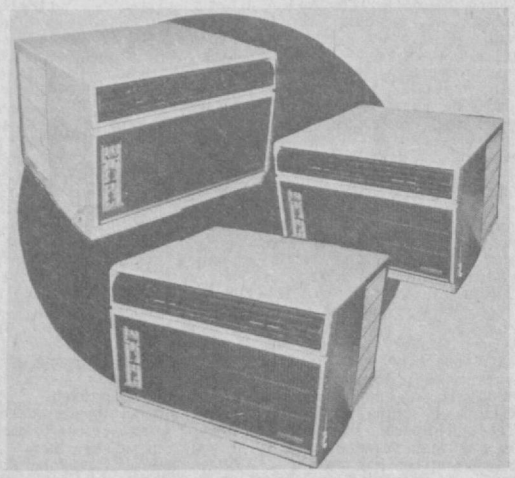

ПРОХЛАДНЫМ ОАЗИСОМ В ЛЕТНИЙ ЗНОЙ СДЕЛАЕТ ВАШУ КВАРТИРУ КОНДИЦИОНЕР.

Купить кондиционер вы сможете на

ВЫСТАВКЕ-ПРОДАЖЕ,

которая состоится в ГУМе

с 27 по 31 ИЮЛЯ

на 1-м этаже в секции электротоваров (ковровый комплекс).

ГУМ (телефон 42-27-39).
Узбекское рекламное агентство В/О «Союзторгреклама» (телефон 45-37-24).

ТАШКЕНТСКИЙ ГИДРОМЕТЕОРОЛОГИЧЕСКИЙ ТЕХНИКУМ

Государственного комитета СССР по гидрометеорологии и контролю природной среды

ОБЪЯВЛЯЕТ ПРИЕМ УЧАЩИХСЯ

с 8—10-классным образованием на 1987-88 учебный год.

Техникум готовит специалистов по специальностям: **агрометеорология, гидрология суши, метеорология, гидрометеорологические радиолокационные устройства.**

Срок обучения на дневном отделении на базе 8 классов — 3 года 6 мес., на базе 10 классов —2 года 6 месяцев, по специальности гидрометеорологические радиолокационные устройства на базе 8 классов — 3 года 8 месяцев.

Срок обучения на заочном отделении на базе 10 классов — 2 года 8 месяцев.

Иногородние учащиеся обеспечиваются общежитием.

Выплачивается стипендия в размере 30 руб. в месяц, по специальности гидрометеорологические радиолокационные устройства — 45 руб. в месяц.

Обучение —на русском языке.

Заявления принимаются: на очное отделение на базе 8 классов — **по 31 июля**, на базе 10 классов — **по 14 августа**, на заочное отделение на базе 10 классов — **по 10 августа.** К заявлению прилагаются: документ об образовании (подлинник), медицинская справка (форма 086/У), 4 фотокарточки (3×4 см), копия трудовой книжки (для работающих).

Вступительные экзамены на очном отделении проводятся **с 1 по 20 августа**, на заочном — **с 10 по 20 августа.** Поступающие в техникум сдают вступительные экзамены по предметам: для обучения в группах на базе восьмилетней школы — по русскому языку (диктант), математике (устно); для обучения в группах на базе 10 классов — по русскому языку и литературе (сочинение), математике (устно).

Учащиеся, окончившие среднюю школу на «4» и «5», принимаются на специальности «метеорология», «агрометеорология», «гидрология суши» без вступительных экзаменов.

Адрес техникума: 700019, г. Ташкент, ул. З. Кабулова, 45 (автобусы: 44, 48, 97, 157, 158; троллейбусы: 2, 7, 10; трамваи: 10, 23, 27, остановка «Рабочий городок»). Телефоны: 48-07-21, 48-37-10.

ШКОЛА-МАГАЗИН ПРИ УНИВЕРСАМЕ № 1 ФИРМЫ «ХИЗМАТ-БЕМИННАТ»

Главного управления торговли Ташгорисполкома

ПРОВОДИТ ОЧЕРЕДНОЙ ПРИЕМ

НА 6-МЕСЯЧНЫЕ КУРСЫ

ПО ПОДГОТОВКЕ МЛАДШИХ ПРОДАВЦОВ.

Принимаются без экзаменов девушки от 16 до 30 лет, с 8—10-классным образованием, имеющие прописку в г. Ташкенте.

Учащимся выплачивается стипендия в размере от 52 до 63 рублей в месяц. Время учебы засчитывается в трудовой стаж.

Учащиеся одновременно могут заниматься в вечерней школе.

Окончившим школу-магазин дается направление на работу в универсамы фирмы и предоставляется возможность на льготных условиях поступить на заочное отделение техникума советской торговли.

Начало занятий — по мере укомплектования группы.

Наш адрес: г. Ташкент, массив Юнусабад (трамваи: 25, 28, 29; автобусы: 8, 24, 51, 60, 72, 82, 91, остановка «Универсам»). Справки по телефонам: 24-08-92, 24-79-96, 24-08-71, 24-08-73.

Адрес фирмы: массив Чиланзар, квартал 23, ул. Подмосковная, 57. Магазин «Березка» (трамваи: 4, 9, 17; автобусы: 2, 41, 54, 187, остановка «30-я поликлиника»).

ГОСАГРОПРОМ УЗБЕКСКОЙ ССР
СОВМЕСТНО
С ГОССТРОЕМ УЗБЕКСКОЙ ССР
ОБЪЯВИЛИ ОТКРЫТЫЙ РЕСПУБЛИКАНСКИЙ КОНКУРС

на разработку проектных предложений кооперированных общественных центров для строительства в селах Узбекской ССР.

Справки по программе и условиям конкурса можно получить по адресу: 700078, г. Ташкент, аллея Парадов, 6. Госстрой УзССР, Управление сельского строительства. Телефоны: 39-10-97, 44-57-26.

Конкурсные проекты должны быть представлены в Госстрой Узбекской ССР в срок не позднее **18 часов 30 декабря 1987 года.**

КООПЕРАТИВ «СТУДЕНЧЕСКИЙ»
ПРЕДЛАГАЕТ
СВОИ УСЛУГИ:

снятие копий с любых документов, печатание любых материалов.

ПРИГЛАШАЮТСЯ:

пенсионеры, домохозяйки и студенты заниматься вязанием в свободное от работы и занятий время с реализацией готовой продукции.

Обращаться: г. Ташкент, вузгородок, общежитие № 5 (троллейбусы: 8, 18; автобусы: 10, 28, 34, 87; маршрутное такси 12, остановка «Вузгородок»). Телефон 46-54-45.

К СВЕДЕНИЮ ПАССАЖИРОВ!

С 1 августа 1987 года

в связи с производством работ по перекладке коммуникационного коллектора

движение автобусного маршрута № 27

ОРГАНИЗУЕТСЯ

от проспекта Дружбы народов по ул. Фурката, А. Навои, Беруни и далее по маршруту.

Управление по координации работ и развитию всех видов городского пассажирского транспорта Ташгорисполкома.

БЮРО ПО ТРУДОУСТРОЙСТВУ НАСЕЛЕНИЯ ГОРОДА ТАШКЕНТА

ПРИГЛАШАЕТ НА РАБОТУ

В ПОДРАЗДЕЛЕНИЯ ГЛАВТАШКЕНТСТРОЯ:

штукатуров, маляров, плотников, облицовщиков, арматурщиков, монтажников, кровельщиков, сварщиков, каменщиков, бетонщиков, слесарей, машинистов башенных кранов, машинистов трубоукладчиков, дорожных рабочих.

Одиноким предоставляется общежитие.

В ТАШКЕНТСКОЕ АВИАЦИОННОЕ ПРОИЗВОДСТВЕННОЕ ОБЪЕДИНЕНИЕ имени В. П. ЧКАЛОВА:

токарей, фрезеровщиков, слесарей, штамповщиков, выколоточников-доводчиков, крановщиков, гальваников, сборщиков-клепальщиков, электрокарщиков, рабочих строительных профессий.

НА ТАШКЕНТСКИЙ ТЕКСТИЛЬНЫЙ КОМБИНАТ:

прядильщиц, ровничниц, съемщиц, ленточниц, гребнечесальщиц, ткачих, заряжальщиц, крутильщиц, намотчиц, помощников мастеров прядильного и ткацкого производства, ремонтировщиков, раклистов, аппаратчиков, красильщиков. Одиноким предоставляется общежитие.

За справками и направлением на работу обращаться:

Центральный пункт — ул. Пролетарская, 4, подъезд 3.
Ленинский пункт — ул. Т. Шевченко, 64.
Октябрьский пункт — ул. У. Юсупова, 3.
Чиланзарский пункт — квартал 2, дом 3.
Фрунзенский пункт — ул. Ш. Руставели, 87.
Хамзинский пункт — ул. М. Хасановой, 10.
Куйбышевский пункт — ул. К. Маркса, 59.
Кировский пункт — ул. Энгельса, 48.
Акмал-Икрамовский пункт — ул. Фархадская, 21.
Сабир-Рахимовский пункт —ул. Карасарайская, 270.
Сергелийский пункт — Спутник, квартал 2, дом 69.

Государственный комитет Узбекской ССР по профтехобразованию

ТАШКЕНТСКОЕ ГОРОДСКОЕ УПРАВЛЕНИЕ ПРОФТЕХОБРАЗОВАНИЯ

СРЕДНЕЕ ПРОФЕССИОНАЛЬНО-ТЕХНИЧЕСКОЕ УЧИЛИЩЕ № 37

ОБЪЯВЛЯЕТ ПРИЕМ УЧАЩИХСЯ

на 1987-88 учебный год.

Училище готовит специалистов по строительству метро.

Срок обучения — 3 года, с 8-классным образованием по специальностям: **электрогазосварщик, маляр-штукатур, облицовщик-плиточник, плотник-столяр строительный, электрослесарь дежурный, слесарь по ремонту дорожно-строительных машин.**

Срок обучения — год, с 10-классным образованием и срок обучения 6 месяцев по окончании 10 классов и после службы в рядах Советской Армии по специальностям: **электросварщик, облицовщик-плиточник, маляр-штукатур.**

Принимаются юноши и девушки. Учащиеся, поступившие в училище с 8-классным образованием, находятся на государственном обеспечении, получают парадное и рабочее обмундирование, 3-разовое питание, по окончании училища учащиеся получают диплом с указанием специальности и присвоенного разряда и полное среднее образование, учащиеся с 10-классным образованием обеспечиваются стипендией в размере от 80 до 94 руб. в месяц.

В период прохождения производственной практики всем учащимся выплачивается 50 процентов заработной платы.

Срок обучения в училище засчитывается в трудовой стаж.

Выпускники училища пользуются льготами работников железнодорожного транспорта, отличники учебы после окончания училища направляются в высшие учебные заведения по избранной профессии.

Училище располагает хорошо оборудованными кабинетами, производственными мастерскими, спортивным залом, общежитием.

Для поступления необходимо представить документы: свидетельство об образовании или аттестат, характеристику из школы, медицинскую справку (форма № 286), справку с места жительства, 6 фотокарточек (3×4 см), заявление.

Прием документов — **до 25 августа** 1987 года.

Адрес училища: 700156, г. Ташкент, массив Чиланзар, квартал Д-20, дом 35 (автобусы: 50, 78, 94«э»; троллейбусы: 6, 11, 19; трамвай 17, остановка «20-й квартал»).

ПРАВИЛА УСТАНОВКИ ТЕЛЕФОНА



Заявления на установку телефона удовлетворяются в следующем порядке:

— **предприятиям, организациям и учреждениям;**
— **отдельным гражданам в соответствии с правилами.**

Установка телефона производится в порядке очередности по району обслуживания данной телефонной станции.

Отсутствие технической возможности для установки телефона первоочереднику не является препятствием для установки телефонов по заявлениям жильцов из других домов, где техническая возможность имеется.

При наличии свободных номеров на телефонной станции и линий в кабеле телефоны устанавливаются следующим лицам:

Инвалидам I группы.

Инвалидам Великой Отечественной войны II и III групп.

Депутатам Верховного Совета СССР, Верховных Советов союзных республик, Верховных Советов автономных республик, краевых, областных Советов, Героям Советского Союза, Героям Социалистического Труда, кавалерам орденов Славы трех степеней, ветеранам КПСС, которым вручен знак «50 лет пребывания в КПСС».

Участникам Великой Отечественной войны.

Работникам предприятий и организаций системы Министерства связи СССР, имеющим звание «Заслуженный связист союзной республики», «Мастер связи», а также проработавшим на момент установки телефона или перед уходом на пенсию в этой системе непрерывно не менее 10 лет.

По всем вопросам работы Ташкентской городской телефонной сети обращаться по телефону 0-68 (служба информации ТашГТС) ежедневно с 9 до 18.00, кроме субботы и воскресенья.

Ташкентская городская телефонная сеть.

СЛОВНО ЗАПИСНАЯ КНИЖКА

ФОТОАППАРАТ «АГАТ»

Этот фотоаппарат-малютка позволяет снять вдвое больше кадров на обычной 35-миллиметровой пленке, потому что формат кадра у него 18×24.

«Агат-18» предназначен для начинающих фотолюбителей. Вот почему пользование им максимально упрощено. Экспозиция устанавливается по символам погоды, отработка экспозиции производится затвором-диафрагмой.

«Агат-18» снабжен объективом с большой разрешающей способностью.

ОТПРАВЛЯЯСЬ В ПУТЕШЕСТВИЕ, В КОМАНДИРОВКУ, НА ПРОГУЛКУ, ВОЗЬМИТЕ С СОБОЙ «АГАТ-18».

Он весит всего 150 граммов. Цена — 19 руб.



Узбекское рекламное агентство В/О «Союзторгреклама» (телефон 45-37-24).

Вечерний Ташкент
Издается самостоятельно на русском и узбекском языках. Выходит ежедневно, кроме воскресенья.

Орган Ташкентского горкома Компартии Узбекистана и городского Совета народных депутатов.
Ордена Трудового Красного Знамени типография Издательства ЦК Компартии Узбекистана, г. Ташкент.

Адрес редакции:
700083 Ташкент,
ул. Ленинградская, 32.

ТЕЛЕФОНЫ ОТДЕЛОВ: партийной жизни и пропаганды — 32-57-83; советского строительства и народного контроля — 32-53-38; промышленности, транспорта и связи — 33-08-74; городского хозяйства, торговли и быта — 32-56-83; капитального строительства — 32-55-83; науки и учебных заведений — 33-45-84; военно-патриотического воспитания, физкультуры и спорта — 32-55-32; культуры — 32-56-80; информации — 32-53-78; писем и массовой работы — 33-29-70; иллюстраций — 32-55-37; общественной редакции — 33-99-42, 32-53-66; рекламное приложение «Ташкентская неделя» — 32-56-84; объявлений — 33-81-42.

Р. 11717. Внутренние полосы подписаны в 19.30 (по графику — 17.00). Индекс — 64691. В. 2470.