Вечерний Ташкент

Пролетарии всех стран, соединяйтесь!

Орган Ташкентского горкома Компартии Узбекистана и городского Совета народных депутатов

ГАЗЕТА ВЫХОДИТ С 1 ИЮЛЯ 1966 ГОДА ◎ № 166 (6. 357) ◎ Пятница, 24 июля 1987 года ◎ Цена 3 коп.

Обсуждаем вместе

«МЕТРО — НА ЮНУСАБАД»

Подводим итоги дискуссии

Под таким заголовком 15 — 16 июня с. г. в наших газетах был опубликован материал, в котором говорилось о перспективах строительства Ташкентского метрополитена в ближайшие годы. Читателям, в частности, предлагалось обсудить пять вариантов проектируемой Юнусабадской линии с 8 станциями. Спустя месяц были опубликованы некоторые читательские отклики. Основные же итоги обсуждения мы подводим сегодня.

Надо сказать, что вопрос проектирования и строительства новой линии вызвал широкий общественный резонанс, он не оставил равнодушными не только юнусабадцев, но и привлек к обсуждению многих ташкентцев и даже гостей нашей столицы. В дискуссии приняли участие самые широкие слои населения — от школьников до пенсионеров. Получены групповые письма из различных трудовых коллективов предприятий и организаций города.

Анализируя читательские отклики, редакция направила для изучения все без исключения письма в заинтересованные организации — Ташметрополитен, трест «Ташметрострой», проектные институты «Ташметропроект», ТашНИИПИгенплан, Главное архитектурно-планировочное управление, Ташгорисполком, его службам и управлениям.

В предлагаемой читателям схеме Юнусабадской линии метро видно соотношение голосов, отданных за каждый из пяти вариантов. Приведены также названия станций, предложенные читателями «Вечерок» (выделены черным шрифтом те из них, которым и будет в итоге отдано предпочтение).

При выходе трассы метро разработчики руководствовались многими факторами. Составляя технико-экономическое обоснование, учитывались условия строительства, мнения большинства ташкентцев, демографические особенности районов, пассажиродоступность и направления пассажиропотоков. Детальные месторасположения станций еще будут тщательно изучены в ходе детальной разработки проекта. Техноробочий проект будет составлен с учетом ваших мнений, дорогие читатели. С ним вы ознакомитесь позже.

В ходе обсуждения высказывались различные мнения. Например, ознакомив специалистов с письмом тов. Павлова, который предложил исключить из проекта одну станцию на перегоне «Алайский рынок» — «ВДНХ», редакция получила аргументированный ответ: станция им. Кирова будет сооружена, так как она расположена в центре густонаселенного района. Поблизости находятся крупные массивы Ц-4, 5, 6. По другую сторону ул. Энгельса — также большой жилой фонд, различные предприятия и организации. Так что пассажиропоток здесь достаточно насыщен.

Теперь относительно названия данной станции. Присваивая ей имя великого революционера и общественного деятеля страны, учитывается, что станция расположена в административном и общественном центре Кировского района столицы.

Отклоняя третий вариант проекта, специалисты учитывают перспективу дальнейшей застройки массива Юнусабад. Трасса метро поворачивает вправо от Чимкентского тракта, в сторону массивов Высоковольтный и Северо-Восток, то есть именно туда, куда и будут двигаться строители новых микрорайонов Юнусабада в ближайшие годы.

Новая линия ташкентской подземки, естественно, будет нуждаться и в новом электродепо. Где его сооружать? Отвечая на этот вопрос, в первую очередь необходимо учитывать, что эксплуатация метрополитена рассчитана на несколько сот лет. А также принимая в расчет долголетнюю программу развития столицы республики, расширение ее границ, предусматривается определить место расположения электродепо за нынешней чертой города. Это продиктовано также требованиями улучшения норм эксплуатации и технологии работы метрополитена. В этом случае не будут ущемлены интересы городского хозяйства Ташкента, будут соблюдены все санитарные нормы, а значит, созданы более благоприятные условия горожанам.

Завершая обсуждение нового проекта, редакция надеется, что принятое по его итогам совместное постановление Ташкентского горкома Компартии Узбекистана и Ташгорисполкома, которое опубликуем в ближайшее время, будет отвечать всем требованиям ташкентцев, предъявляемым к строительству столичного метрополитена.

Отдел капитального строительства.

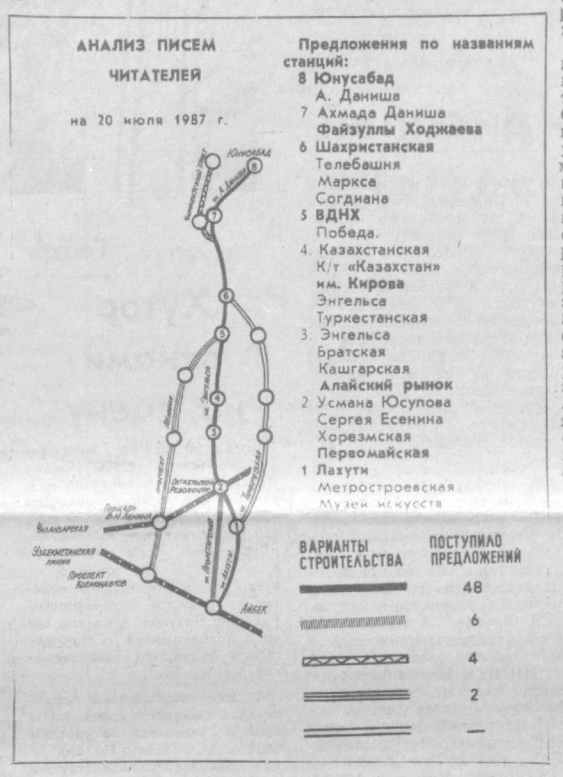

Хроника идеологической работы

Лекции в цехах

Цикл лекций, посвященных итогам июньского (1987 г.) Пленума ЦК КПСС и седьмой сессии Верховного Совета СССР, прочитали члены общества «Знание» в цехах Ташкентского тепловозоремонтного завода имени Октябрьской революции. С большим интересом слушали в час обеденного перерыва труженики механического цеха выступление лектора И. П. Гордеева, который рассказал о коренной перестройке управления советской экономикой, уделив большое внимание проблемам, которые предстоит решить коллективу предприятия в период реконструкции производства и подготовки к переходу на самофинансирование и самоокупаемость. Говорилось, в частности, о том, как вырастут объемы выпускаемой продукции в связи с предстоящим вводом в строй на заводе блока механических цехов, других производственных мощностей. Важные вопросы, связанные с воспитанием чувства хозяина в каждом молодом рабочем, подняли другие лекторы, разъяснявшие положение нового Закона СССР о государственном предприятии (объединении). В цехах завода стало хорошей традицией проведение лекций, бесед с активистами общества «Знание», пропагандистами, агитаторами.

(Корр. УзТАГ).

Пленум райкома партии

Итоги июньского (1987 г.) Пленума ЦК КПСС и задачи районной партийной организации по выполнению его решений рассмотрены на пленуме Хамзинского райкома партии. С докладом выступил первый секретарь Хамзинского райкома партии Ф. Н. Нажимитдинов.

На пленуме выступила секретарь Ташкентского горкома Компартии Узбекистана А. В. Гончарова.

Наш современник



Высокая ответственность

— Ну что ж, качество отличное! — так через минуту скажет о круглых плашках, предназначенных для станкостроительных предприятий страны, Роза Каримовна Гартвиг и улыбнется приветливо своему бывшему ученику Р. Каримову: — Даже лучше меня стал делать!

— Ну, положим, лучше вас сделать трудно, — тут же возразит Равшан, — но мы с Шакиром стараемся не подводить вас.

Равшан и Шакир Тухтаев, бывшие ученики Р. Гартвиг, выполняют задания на 130 процентов и в работе проявляют такое же старание и трудолюбие, как и сама наставница. Вот уже 24 года трудится она на Ташкентском инструментальном заводе. Пришла сюда 16-летней девчонкой, решив по совету родителей стать сверловщицей. Но буквально через два месяца пришлось сменить специальность на другую — шлифовщицы.

— Так надо для производства, — объяснил ей начальник цеха. — Видишь — не хватает у нас людей этих профессий. Наставницу тебе дадим опытную, разбирающуюся во всех тонкостях профессии.

Она не стала возражать и на следующий день встала к станку рядом с Зухрой Максудовой. Так началось для нее постижение мастерства, навыков в новом деле.

— В то время работать было сложнее, — вспоминает она. — Станки были старые, не то что сейчас, полуавтоматы. Они часто выходили из строя. Но тем не менее с заданием мы справились. Зухра Максудова, которая и поныне работает в цехе, многому научила меня, вчерашнюю школьницу, а главное, привила стремление к совершенствованию в своем деле, желание к постоянному повышению производительности труда.

О том, что уроки не прошли даром, свидетельствуют награды Гартвиг. За трудовые успехи в IX пятилетке ей вручен орден «Знак Почета», в XI пятилетке — орден Трудового Красного Знамени.

Стабильны ее показатели и сегодня. Она одна из 18 инициаторов, решивших завершить выполнение плана двух лет пятилетки к 70-летию Великого Октября.

О Розе Каримовне говорят как о человеке ищущем, трудолюбивом и энергичном.

Она умеет активизировать людей, своим примером нацелить их на решение главных задач, стоящих перед производством, — это отзыв о ней в парткоме завода. Отзыв не только как о передовике производства, но и как о секретаре первичной парторганизации цеха № 2. Сейчас в цехе готовятся к аттестации коммунистов. Работы прибавилось. Надо побеседовать с каждым коммунистом, проанализировать, как каждый выполняет свою авангардную роль на производстве, партийные поручения, что-то подсказать, посоветовать, нацелить на поиск резервов. Роза Каримовна во время перерыва, после работы подходит то к одному, то к другому.

— Домой пора, — скажет ей муж, работающий токарем в ремонтно-механическом цехе. Она только рукой махнет: «Иди, я скоро!». А скоро это затягивается, случается, на час или два. Но такой уж она неугомонный человек, хочет все успеть.

НА СНИМКЕ: Р. К. Гартвиг.

Фото М. Нуритдинова.

Кинолетопись нашего братства

Когда грянула беда Чернобыля, ташкентский педагог Мархамат Аминова пригласила к себе на время каникул двадцать пять детей из Припяти. Так же поступали и многие другие ее земляки. Тысячи людей и целые трудовые коллективы Узбекистана внесли на известный всей стране счет № 904 деньги из своего заработка, личных сбережений, пенсий и стипендий. И в нынешнем году труженики республики пришли на помощь населению Грузии, пострадавшему от стихии.

Ташкентцы никогда не забудут, как все республики, вся страна протянула руку помощи разрушенному землетрясением их родному городу... Эти и другие примеры братской солидарности, проявляющейся не только в час лиха, но и в повседневных буднях, легли в основу нового фильма, к работе над которым в год семидесятилетия Октября приступили узбекские кинодокументалисты.

— Множество фактов красноречиво свидетельствует о глубоко патриотичных, интернациональных чувствах советских людей, преимуществах социалистического образа жизни, создавшего все необходимые условия для зарождения и расцвета подлинной дружбы народов нашей многонациональной страны. Однако эти исторические достижения не должны заслонять от нас проблемы дальнейшего укрепления и развития социалистического интернационализма. Раскрытие и осмысление сферы национальных отношений и дружбы народов не будут полными, если мы не сумеем оторваться от стереотипов благодушия и славословия, сложившихся в освещении этой темы, — считает автор сценария А. Каримова. — Многое в важнейшем деле интернационального воспитания было упущено в последние годы на самотек, оставалось вне сферы внимания и, главное, вне влияния общественных организаций. Формализм и бумаготворчество рождали картину показного благополучия — даже самые заурядные танцульки в молодежных клубах пышно именовались «для галочки» «вечерами интернациональной дружбы»...

И кинематографисты республики практически не касались актуальных проблем межнациональных отношений, снимая кадры лишь в одном цвете — розовом. Отсутствие глубоких фильмов на эти темы также не лучшим образом сказалось на практике интернационального воспитания трудящихся и особенно молодежи.

Авторы будут снимать свой фильм на предприятиях и стройках, в рабочих и студенческих общежитиях, в старых городских кварталах — махалля и новых микрорайонах, на семейных праздниках и свадьбах — всюду, где плечом к плечу трудятся, учатся и живут представители разных народов. Что волнует, что объединяет или, напротив, разъединяет их, что мешает полноценному общению — ответ на эти непростые вопросы намерены получить кинематографисты.

Тема интернационализма — ныне одна из главнейших на Узбекской студии научно-популярных и документальных фильмов. За последнее время здесь снято несколько более или менее удачных лент, посвященных истории дружбы народов нашей страны. Среди них полнометражный документальный фильм «Сорок лет после детства», рассказывающий о судьбе людей, для которых Узбекистан стал второй родиной в суровые годы войны, когда республика приняла под свой кров более миллиона эвакуированных, в том числе двести тысяч детей. Это и картина «Чтобы щедрой стала земля», повествующая о буднях узбекских строителей и мелиораторов, уже более десяти лет работающих на Нечерноземье. А также трогательная лента «Феодора и Кучкар» о жизненном пути рядовой семьи в Каракалпакистане.

Кинематографисты республики продолжают летопись нашего братства. Новые страницы в нее вписывает ныне само наше необычное и бурное время. Поспевать за ним, подмечать и поддерживать ростки благотворных перемен в жизни общества, каждого человека — задача документалистов.

К. СТЕЛЬМАШЕВ,
корр. УзТАГ.

Прием ведет общественная редакция

Кто виноват?

Конечно, когда в квартире отключают газ, то это в первую очередь сказывается на нашем домашнем укладе. Возникают проблемы с приготовлением обеда и ужина, оказывается недоваренным варенье — время-то летнее, да и просто вскипятить воду для чая негде... Потому-то и зазвонил телефон в общественной редакции. Надежда Борисовна Будакова подчеркнула, что газ в доме № 14«а», что расположен на втором квартале массива Юнусабад, отключили на целые сутки и без предупреждения.

Проблема решилась за несколько минут, и к вечеру этого же дня газ был подключен.

Об этом телефонном звонке можно было и не рассказывать, если бы он не затронул другую проблему, более острую и злободневную.

В разговоре с главным инженером производственного объединения «Ташгаз» С. К. Кучаровым выяснилась причина вынужденного отключения газа в этом микрорайоне. Оказалось, что был взломан замок на двери газорегуляторного пункта, который «предприимчивые» жители тут же приспособили под мусорную свалку. Возникла угроза пожара. Потому-то так внезапно у жителей второго квартала массива Юнусабад был отключен газ.

Давайте задумаемся над этим фактом вместе. В данном случае ничего серьезного не произошло. Но далеко ли было до взрыва, пожара, от которого могли бы пострадать люди, наши дети? Не пора ли каждому из нас стать внимательным и рачительным хозяином своего микрорайона?

У телефона дежурил

Г. ГИЧ.

Жизнь рабочего коллектива

ПРИБАВИЛАСЬ ЕЩЕ ОДНА ДИНАСТИЯ

Народ верно подметил — сделав доброе дело, получаешь удовольствие дважды: одно при выполнении его, другое — когда видишь плоды своего труда, когда твои методы работы становятся достоянием многих других товарищей по соревнованию.

Двадцать пятый год работает в нашем цехе фрезеровщик пятого разряда Юрий Николаевич Голиков. Честное слово, можно позавидовать опытному специалисту: следишь за его виртуозными движениями на рабочем месте, легко догадываешься — перед тобой настоящий мастер фрезерного дела, любящий свою профессию. Недаром Юрию доверено личное клеймо. Его девиз — «Выпускать изделия только отличного качества».

Но ведь качество само собой не приходит. Оно достигается упорным и кропотливым трудом исполнителя. При этом необходимо вносить в свой труд что-то новое, эффективное.

В инструментальной тумбочке металлиста хранится множество всевозможных специнанок, оправок и приспособлений. Они, эти фрезерные принадлежности, предназначены для выполнения сложнейших и трудоемких операций на деталях. Постарался человек — сконструировал надежную оснастку, поэтому теперь уверенно справляется с любыми трудными заданиями. Юрий еще занимается и воспитанием молодежи. Подготовил к самостоятельной работе десяток учеников.

В середине пролета у одного станка склонился фрезеровщик. Это воспитанник Юрия Голикова — Кучкар Кинжеев.

— Четырнадцать лет назад пришел я в цех, — говорит Кучкар. — По окончании школы решил стать рабочим. Сегодня у меня уже пятый разряд. Спасибо Юрию Николаевичу. Он помогал мне во всем: и добрым словом, и инструментом, и приспособлениями.

Прочно вошел в наш коллектив Кучкар Кинжеев. Отслужив в армии, снова вернулся в свой родной цех.

Производственный мастер Геннадий Иванович Саушкин говорит:

— Кучкар Кинжеев настоящий мастер своего дела. Ему можно доверить любое сложное задание. И он его сделает быстро и качественно. Трудолюбивый и добросовестный. Побольше бы таких умельцев.

А вот как отзывается о Кучкаре ветеран труда слесарь Виктор Артемович Колесников:

— Давно я делаю вместе с Кинжеевым всевозможные детали. Скажу прямо: мне приятно держать в руках изделия, сделанные умелым фрезеровщиком. Обрабатывает он их грамотно, чисто, точно выдерживает чертежные размеры.

Кстати, сегодня и сам Кучкар занимается подготовкой молодой смены. Первым учеником был его брат Шавкат. Он тоже поступил в цех после школы. Кучкар научил Шавката многому. Помог освоить фрезерные станки, изучить мерительный и режущий инструменты, получить за шесть лет работы четвертый квалификационный разряд.

Сейчас Шавкат трудится в другой производственной группе. Слесарь Абдулла Исмаилов часто работает на пару с фрезеровщиком Шавкатом Кинжеевым. Абдулла рассказывает:

— Шавкат не подводит своего наставника, брата Кучкара. Работает с душой, старается фрезеровать детали чисто и быстро. Молодец!

На днях пришел в наш цех и младший брат Кинжеевых — Султан. Пришел после восьмилетки. Фрезерному делу обучает его старший брат Кучкар.

Смотрю на братьев Кинжеевых и радуюсь за них: все они выбрали одинаковые профессии. Здесь они нашли свое призвание. Доволен сыновьями и их отец, основатель семейной династии Байдулла Кинжеев, 33 года проработавший в нашем объединении. Прибавилась еще одна династия авиастроителей.

С. ЧИНАЕВ,
фрезеровщик авиационного производственного объединения имени В. П. Чкалова.

Строго по расписанию

От перрона Южного Ташкентского вокзала впервые отошел поезд № 92. Он доставит пассажиров в крупный туристический центр — столицу древнего Хорезма Ургенч. Это тридцатый по счету дополнительный поезд, сформированный в летнее время на Среднеазиатской железной дороге.

Только до Москвы сейчас следуют 10 новых поездов из Ташкента. Сформированы дополнительные составы до Ростова, Волгограда, Астрахани, Андижана, Кунграда... Таков результат заблаговременной подготовки железнодорожников к летнему периоду перевозок. Еще зимой на 20 процентов был снижен остаток неисправных вагонов в деповском ремонте, создан прочный технологический запас заранее отремонтированных узлов и агрегатов. Так что у специализированных бригад по ремонту пассажирских вагонов, а следовательно, и у составителей поездов проблем не возникает.

Казалось бы, с назначением дополнительных поездов возрастет число опозданий, чаще будет нарушаться расписание. Но благодаря четкой работе всех служб соблюдение графика на Среднеазиатской железной дороге возросло с 90 до 95 процентов.

(Корр. УзТАГ).

СССР: адреса братства

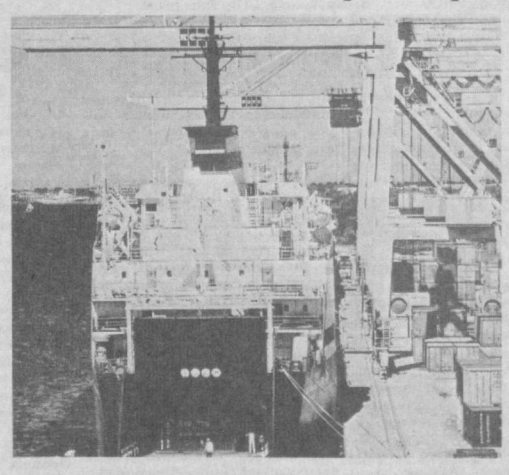

НА СНИМКЕ: контейнерный терминал в Рижском морском торговом порту.
Фото В. Великжанина, Я. Круминьша, В. Лясицына.
Фотохроника ТАСС.



Латвийская Советская Социалистическая Республика

(Материалы подборки, рассказывающие о Советской Латвии, читайте на 2-й стр.).

ВРЕМЯ НОВЫХ СВЕРШЕНИЙ

ТАШКЕНТ. ГОД 1956-Й.

Этот год был годом больших и знаменательных событий в жизни нашей страны и республики. С 26 по 28 января в Ташкенте проходил XIII съезд Компартии Узбекистана, на котором 876 делегатов представляли 139.722 члена и 10.431 кандидата в члены партии. Съезд обсудил проект директив по шестому пятилетнему плану развития народного хозяйства на 1956—1960 годы. Одобрив проект директив, съезд призвал коммунистов, всех трудящихся республики еще шире развернуть социалистическое соревнование за успешное претворение в жизнь планов новой пятилетки. Основными задачами шестой пятилетки были определены дальнейший мощный рост всех отраслей народного хозяйства, осуществление крутого подъема сельскохозяйственного производства на базе преимущественного развития тяжелой промышленности, непрерывного научно-технического прогресса и повышения производительности труда, за счет чего намечалось добиться значительного повышения материального благосостояния и культурного уровня советского народа.

В Узбекской ССР наряду с дальнейшим развитием основной отрасли сельского хозяйства — хлопководства республика получила возможность всемерно развивать промышленность, прежде всего тяжелую. Были определены главные направления промышленного развития Ташкента. Здесь намечалось освоить выпуск многорядных сеялок для квадратногнездового сева хлопка, усовершенствовать прядильные машины, дать больше жидких минеральных удобрений, быстротвердеющего цемента, электрокабеля, оборудования для сверхглубоких скважин и нового металлообрабатывающего инструмента.

Работа над выполнением планов шестой пятилетки совпала с периодом борьбы по преодолению культа личности. 14—25 февраля 1956 года состоялся XX съезд партии, который наряду с директивами на шестую пятилетку рассмотрел на закрытом заседании вопрос «О культе личности и его последствиях». 30 июля 1956 года было принято постановление ЦК КПСС «О преодолении культа личности и его последствий».

Партия решительно осудила культ личности. Еще в конце 1922 — начале 1923 года В. И. Ленин предупреждал: «Тов. Сталин, сделавшись генсеком, сосредоточил в своих руках необъятную власть, и я не уверен, сумеет ли он достаточно осторожно пользоваться этой властью...» Отмечая грубость Сталина, несовместимую с высокой должностью, Ленин писал, что следует «обдумать способ перемещения Сталина с этого места и назначить на это место другого человека, который во всех своих отношениях отличается от тов. Сталина только одним перевесом, именно: более терпим, более лоялен, более вежлив и более внимателен к товарищам, меньше капризности и т. д.»

Сталин в первый период считался с критическими замечаниями, но затем перестал учитывать их. Ограничения внутрипартийной и советской демократии вошли в норму. Контроль, в частности над органами госбезопасности со стороны партии и правительства, был подменен личным контролем Сталина, который оказался причастным к гибели многих ни в чем не повинных людей. Все заслуги, успехи, достигнутые напряженным трудом всего народа, необоснованно приписывались одному человеку, действия которого оказались вне критики. Культ личности обернулся для народа, страны огромными потерями. Партия призывала сделать выводы из допущенных ошибок для того, чтобы они не повторились впредь.

Трудящиеся Ташкента, как и всей страны, с глубоким одобрением встретили решения партии и направили все усилия на выполнение пятилетнего плана. Широко развернув социалистическое соревнование, трудовые коллективы многих предприятий добились новых успехов в работе. План 1956 года предприятия города выполнили 17 декабря, выпустив сверх плана продукции на 227 миллионов рублей. Объем производства промышленной продукции за год увеличился на 9,4 процента. От сверхпланового снижения себестоимости было получено 40 миллионов рублей экономии.

Несмотря на достигнутые успехи в сельском хозяйстве, развитие целого ряда его отраслей серьезно отставало. Одной из главных причин недостатков явился неудовлетворительный подбор кадров специалистов. Ощущался недостаток техники в МТС. Многие предприятия, снабжающие сельское хозяйство техникой («Узбексельмаш», «Ташсельмаш» и другие), из года в год не выполняли государственные планы, качество новых машин полностью не отвечало требованиям. Такое тревожное положение потребовало от партийных организаций пристального внимания к устранению ошибок в руководстве сельским хозяйством.

Большая помощь была оказана в укреплении колхозов опытными, хорошо знающими сельское хозяйство кадрами. Десятки лучших представителей направили для работы на селе трудовые коллективы Ташкента. Кроме того, промышленные предприятия города оказывали хозяйствам помощь в освоении техники, подготовке и переподготовке механизаторов, выделили для колхозов различные станки, оборудование.

Большим событием в жизни города стало открытие 30 апреля 1956 года на главной площади города памятника В. И. Ленину. Красной площади в Ташкенте было присвоено имя вождя. В митинге при открытии памятника приняло участие более 50 тысяч человек. Памятник был отлит из бронзы на ленинградском заводе «Монумент-скульптура» по эскизу скульптора М. Манизера.

Каждый день в Ташкенте происходили десятки крупных событий, многие из которых заслуживают внимания. О всех рассказать трудно. Поэтому из множества фактов выберем лишь несколько.

1 января 1956 года вышел в свет первый номер газеты «Узбекистон маданияти», орган Министерства культуры Узбекской ССР и Союза писателей Узбекистана...

11 января в лесопарке «Победа» забил мощный фонтан горячей минеральной воды, температура которой достигала 51 градуса. По своему химическому составу вода была близка к находящимся под Ташкентом минеральным водам и пригодна для лечения желудочных, костно-суставных и других заболеваний...

В сентябре вступил в строй керамзитовый завод — третий в стране...

5 ноября сдан в эксплуатацию телевизионный центр с восьмиканальным аппаратно-студийным комплексом...

В Ташкенте организован Институт ядерной физики — первый атомный центр в Средней Азии...

После трехнедельной борьбы закончился очередной чемпионат республики по шахматам среди женщин. Первое место заняла выступавшая вне конкурса международный мастер Зворыкина. Звание чемпионки республики в третий раз завоевала перворазрядница Пронина из Ташкента.

Прошел и чемпионат республики по шашкам среди мужчин. Победу одержал выступавший вне конкурса мастер Тюнев (Ленинград). Второе и третье место разделили ташкентские мастера Якубов и Канищикер.

Подготовила Л. ФОКИНА,
старший археограф Госархива города Ташкента.

СССР: адреса братства



Латвийская Советская Социалистическая Республика

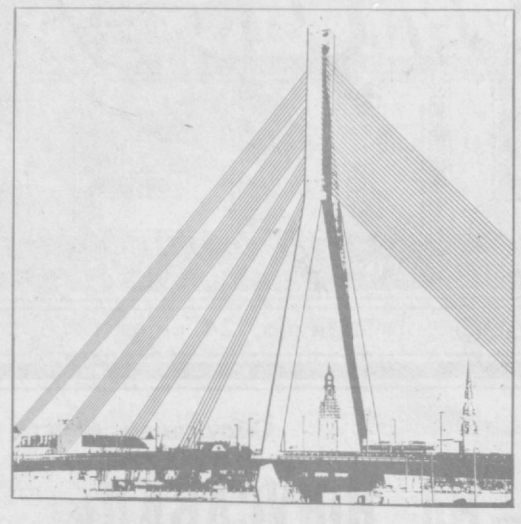

НА СНИМКЕ: фрагмент вантового моста Горького через Даугаву.

Панорама созидания

Вместе с 70-летием Великого Октября Советская Латвия отмечает свой национальный праздник: 70-летие того времени, когда латышские стрелковые полки встали под знамена пролетарской революции. Они шли в бой против объединенных сил международной буржуазии с пламенным интернационалистским лозунгом: «За свободную Латвию в свободной России!». Тогда эта мечта не сбылась. Национальная буржуазия превратила республику в сырьевой придаток Европы. Латвия являла собой картину экономического и культурного упадка. Она торговала главным образом древесиной, сельскохозяйственной продукцией.

Лишь в 1940 году пришло освобождение. Потребовались объединенные силы всех братских союзных республик, чтобы наверстать упущенное за годы буржуазного господства. Поражают воображение результаты мирного строительства. Экономика республики выросла более чем в 55 раз. Сейчас ее основа — электронная, радиотехническая, химическая, машиностроительная и другие отрасли промышленности. Продукция с латвийской маркой экспортируется почти в сто стран. Заново создан мощный энергетический потенциал, крупный торговый флот, индустриально оснащенное сельское хозяйство, развитая наука.

Сегодня жители Латвии напряженной работой ускоряют переход к новому этапу жизни советского общества. Тенденции углубления советской демократии, повышения трудовой и общественной активности уже обрели прочные корни. Немало славных начинаний зародилось в трудовых коллективах. Одно из них — движение за рост производительности труда. Успешно реализуется и республиканская комплексная программа «Качество-90». На заводах и фабриках создаются инициативные группы качества, развиваются индивидуальные формы соревнования за высокое качество труда.

Фотохроника ТАСС.

На линии — микроавтобусы

В этом году коллектив Елгавского завода «РАФ» обязался выпустить тысячу микроавтобусов сверх плана. Часть из них — более 70 машин — получит и Ташкентское АТП-2 маршрутных такси.

Более десяти лет возят «РАФ-2203» пассажиров по ташкентским улицам. С их помощью лучшие водители Н. Журбин, В. Дятлов, И. Гошин обязались выполнить к 70-летию Великого Октября двухлетние задания. Добросовестно относясь к технике, они одновременно следят за ее «поведением», внесли свое предложение по усовершенствованию ручного тормоза машины.

Есть на предприятии и специально созданный сектор «РАФ». Его работники ведут технические наблюдения за всеми системами микроавтобусов, изучают влияние на них жаркого климата, исследуют причины того или иного отказа в работе, поддерживают тесные связи с заводом-изготовителем. Все это в немалой степени помогает в усовершенствовании «рафиков».

Не так давно на АТП-2 побывали представители елгавского завода — заместитель директора по производству П. И. Борискин и заместитель главного конструктора Л. И. Шеин. Они интересовались, как зарекомендовали себя «РАФы» в эксплуатации, какие есть замечания у водителей.

— Сейчас на заводе в Латвии, — говорит директор АТП-2 Р. Файзуллаев,— разрабатывается новая модель микроавтобуса. У нее будет усилена базовая рама, что повысит надежность машин. Конструкторы думают пересмотреть тормозную систему, сделав более совершенную модификацию. Повысить эксплуатационные качества поможет и укрепление переднего моста на шаровых опорах, а не на пружинах, как сейчас. Коллектив завода «РАФ» продолжает настойчиво бороться за восстановление утраченного престижа своей марки. Там наметились большие перемены. Ну а мы, эксплуатационники, почувствуем их уже в ближайшее время. В недалеком будущем наш парк должен пополниться газобаллонными микроавтобусами. Они более удобны в эксплуатации, экономичны.

О. ХАРЧЕНКО.

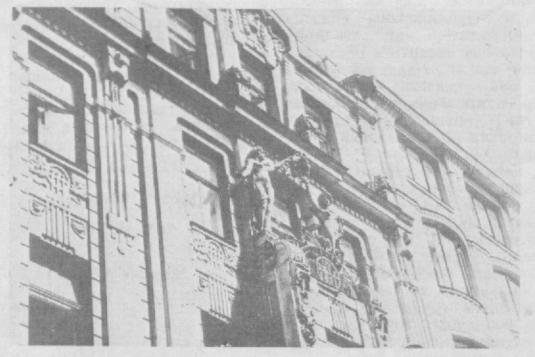

Здания Риги, выстроенные в средневековом стиле, привлекают внимание многочисленных туристов.

Фото Х. Шадиева.

Репортаж

Вместо телефона — дисплей

В небольшой комнате НПО «Кибернетика» было оживленно. Все собравшиеся ждали связи с Ригой. Но не телефонный звонок должен был раздаться. Наконец, на светящихся экранах бесшумных мониторов появились колонки цифр и букв. Начался оживленный диалог. С помощью компьютеров его повели ученые двух республик — Узбекистана и Латвии. Своеобразная служба электронного сервиса — общесоюзная информационно-вычислительная сеть — объединила институты Академий наук СССР и союзных республик. Она помогает ученым обмениваться самыми различными программами, проводить необходимые расчеты, получать интересующие сведения из информационных банков. Работая сообща, ЭВМ, находящиеся в Москве, Прибалтике, на Дальнем Востоке, в Белоруссии, на Украине и других регионах страны, дополняют друг друга, помогают в процессе решения научных задач.

— Инициатива создания академсети, — рассказывает зам. генерального директора НПО «Кибернетика» С. Л. Пожаров, — принадлежит академику АН Латвийской ССР директору Института электроники и вычислительной техники АН республики Э. Якубайтису. Здесь же было создано программное математическое обеспечение, составлен свод правил для согласованной работы различных систем. Их взаимодействие обеспечивают специальные стыковочные устройства, выполненные на микропроцессорах. В академсети развиваются как опытная, так и рабочая зоны. Координирует работу центральный узел связи, через который подсоединяются абоненты. Он расположен в Москве. Сейчас можно быстро связаться не только с научными центрами нашей страны, но и подключиться к Варшаве, Берлину, Софии, Гаване, Праге.

... Внимательно следит за экраном дисплея заведующий лабораторией Института электроники и вычислительной техники АН Латвийской ССР Владимир Андреевич Редько. После координационного совещания по работе сети, состоявшегося в Ташкенте, он остался здесь, чтобы помочь коллегам. Счет скорости, с которой переговариваются компьютеры, идет на секунды. Вся информация должна дойти до абонента без погрешностей. Искажение даже одного из миллиона передаваемых символов может свести на нет всю работу. Представители всех девяти регионов страны, охваченные академсетью, поддерживают тесные контакты.

— В этом году, — говорит заведующий лабораторией вычислительных систем НПО «Кибернетика» И. П. Пулатов, — мы хотим создать свой центр коммутации. Тогда появится возможность подключиться на прямую к научным институтам Душанбе, Фрунзе, Ашхабада. И самая главная наша задача — начать использовать УзНИИНТИ как банк информации по хлопководству, шелководству, гелио-технике.

Все новые позывные появляются на экранах дисплеев. Подходит время сеанса с Болгарией. На клавиатуре набирается код абонента, и вот на связи ученые Софии.

О. КОСТИКОВА.



НА СНИМКЕ: мастер-сыродел Малпилсского маслозавода, кавалер ордена Ленина Арнольд Кабриелс. Он автор малпилсского сыра, рецептура изготовления которого сегодня используется сыроделами города-побратима Риги Ростока (ГДР).

Фото В. Великжанина, Я. Круминьша, В. Лисицына.

Театр

Хутор окнами на сцену

Когда на афише академического театра драмы имени Андрея Упита появляется название популярной комедии «Дни портных в Силмачах», это означает, что и актерам, и зрителям пора собираться в путь. Куда? Ну, конечно, на хутор «Силмачи». Здесь классик латышской литературы Рудольф Блауман в начале века познакомился с героями своего будущего произведения.

В день спектакля на перекрестках многих дорог появляются указатели с кратким словом «Силмачи». Но они — для новичков, большинству же зрителей адрес хорошо известен. Не раз здесь бывали, когда помогали реставрировать старинные строения, сооружать сцену, восстанавливать детали крестьянского быта прошлых времен. С помощью субботников рождался этот театр, где декорации — сам хутор, темная гряда леса, журчащий ручей, отделяющей игровую площадку от зрительного зала под открытым небом.

— В нашем зеленом зале будут показаны и другие спектакли, — говорит председатель местного колхоза «Плесумс» Дайнис Бирнис. — Ведь в репертуаре каждой из десяти профессиональных трупп, более тридцати народных студий республики есть работы, которые лучше всего смотрятся на природе. В них обычно участвуют также сельские капеллы, хоровые, танцевальные ансамбли. Даже шелест близкого озера, шум леса, крик петуха, скрип конной повозки становятся необходимыми деталями представления. И не случайно спектакль «Дни портных в Силмачах», в который включены сцены летнего праздника «Лиго», завершается, как правило, народным гуляньем.

Традиции и обычаи

Праздник старинного сундука

Новую жизнь подарили приданому полувековой давности его хозяйки, решившиеся извлечь свое рукоделие на суд современных потомков. Показом забытых народных ремесел начинается каждый вечер совета пенсионеров в латышском городе Вентспилсе. «Атпута», что по-русски означает «отдых», назвали свой клуб бабушки и дедушки из этого приморского «городка, вовсе не имея в виду покой.

Ветераны решили возродить и ушедшие в старину красочные народные обряды — праздники первой борозды и первого снопа, рассказать молодым, как весело когда-то плели венки, украшая ими жилища в первый пастбищный день, какими песнями поздравляли друг друга в день рождения. В клубе создан свой музыкальный ансамбль.

Взглянуть на старого человека как на опытного наставника и чуткого советчика помогли организаторы «Атпуты» — работники отдела социального обеспечения Вентспилсского горисполкома. Местный Дом культуры разработал сценарий для массовых встреч ветеранов. Но не только использовать богатый жизненный опыт пожилых людей, а и избавлять их от одиночества помогает «Атпута». Здесь обретают настоящих товарищей. Традиционными стали в стенах клуба не только приветствия «Как ваше здоровье?», но и забота друг о друге.

Среди соседей по дому нашлись ученики у 94-летнего резчика по дереву Юриса Реймаиса. Ребята приносят дедушке Реймаису затейливые корешки и сучья. А он показывает, как превратить их в забавных зверушек.

— Такое использование опыта ветеранов труда открыло нам новые возможности, — говорит председатель вентспилсского совета пенсионеров М. Максимова. — Мы решили организовать кружки рукоделия при детских комнатах, чтобы возродить забытые ремесла.

Изделия старины находят своего почитателя — на выставках, в музейных экспозициях, в интерьерах комнат отдыха. А древние обычаи вызывают интерес у работников поселковых домов культуры. Они записывают народные обряды и придают им современное звучание.

Л. СОЛОВЬЕВА.

(Подборку материалов подготовили корреспонденты ТАСС и «Вечернего Ташкента»).

По родной стране

ФРУНЗЕ. Высокую сохранность картофеля при перевозке и возможность механизировать ручные операции на погрузочно-разгрузочных работах получили специализированные овощеводческие хозяйства Чуйской долины Киргизии. К началу уборки урожая коллектив Краснореченского ремонтно-механического завода Госагропрома республики обеспечил их контейнерами. Сборно-разборная конструкция вмещает четыре центнера клубней. Система вентиляции позволяет транспортировать продукцию на большие расстояния. В контейнерах можно доставлять и другие овощи. Новинка помогла ликвидировать целый штат грузчиков в хозяйствах и на заготовительных базах горного края, ускорила доставку овощей в магазины.

КИЕВ. Чтобы заказать кухонный стол или навесной шкаф, металлические рамы или дверные блоки, труженикам киевского завода «Ленинская кузница» не приходится ездить по магазинам. Это можно сделать прямо на предприятии. По предложению профкома администрация заключила договор с торгующими организациями, которые ежедневно принимают заказы на платные услуги. В удобное для судостроителей время изделия доставляются на дом. Такая форма бытовых услуг выгодна и рабочим, и торговле.

КАЛИНИН. Создать домашний зооуголок жителям Калинина поможет организованный здесь кооператив. Он открыл в центре города магазин «Экзотика», который предлагает покупателям певчих птиц, мелких грызунов, аквариумных рыбок. В нем можно приобрести корм для зверей, заказать клетку, получить квалифицированную консультацию. Ширится сфера деятельности кооперативов, созданных в Верхневолжье. Они ремонтируют автомашины, строят дачные дома, производят товары народного потребления из отходов, оказывают различные бытовые услуги.

(ТАСС).

Новинки техники и технологии

ВЫСОКОТЕМПЕРАТУРНЫЕ ТЕПЛОНОСИТЕЛИ

Учеными Всесоюзного научно - исследовательского института органического синтеза (г. Москва) разработаны и внедрены в производство новые универсальные органические теплоносители, превосходящие по своим свойствам лучшие мировые образцы. О них рассказывает доктор химических наук Милья МАРГУЛИС.

— Теплоносители, как явствует из их названия, необходимы там, где нужно осуществить перенос тепла от одного тела к другому: в химической промышленности и нефтепереработке для обогрева реакторов, перегонных и ректификационных колонн, охлаждения двигателей внутреннего сгорания, в производстве строительных материалов. Используются теплоносители и в атомной энергетике.

В нашей лаборатории химической физики разработаны высокотемпературные органические теплоносители, получившие названия Алотерм-I и Термолан-I. Они не только не уступают лучшим зарубежным образцам, но по ряду показателей их превосходят. Например, по устойчивости к осмолению и коксообразованию. Это чрезвычайно важное свойство. Ведь образование кокса на охлаждаемой поверхности вызывает понижение теплоотдачи, что приводит к еще большему увеличению слоя нагара на ней. В итоге охлаждающая система постепенно закоксовывается и выходит из строя. Наши же теплоносители практически не дают осмоления и коксообразования. Более того, они способны растворять даже те немногие отложения смол, что все же образуются на нагревательных элементах в процессе эксплуатации.

Алотерм-I и Термолан-I позволяют получить быстрый отток тепла от стенок нагревателя, что исключает возможный перегрев стенки, а следовательно, и самого теплоносителя. Температурный интервал в эксплуатации очень широк: от —20°С до 350°С для Алотерма-I и от —30° до 370°С для Термолана-1. Температура вспышки и кипения наших теплоносителей также выше, чем у зарубежных, и приблизительно равна 240°С — для вспышки и 450—500°С —для кипения. (Для сравнения: теплоноситель Даутерм, который широко применяется сейчас во всем мире, замерзает при температуре плюс 12,5°С, кипит при 258°С и поэтому может использоваться только при повышенном давлении).

Помимо всего этого, Алотерм-I и Термолан-I обладают большой теплопроводностью и незначительной вязкостью, соизмеримой с вязкостью веретенного масла. Они химически инертны, не имеют запаха, экологически безвредны.

К эксплуатационным характеристикам теплоносителей, применяемых на атомных электростанциях для охлаждения тепловыделяющих элементов (ТВЭЛов), предъявляются особо жесткие требования. Например, они не должны подвергаться разложению под действием излучения. Наш Термолан-I имеет высокую радиационную устойчивость, да и по всему остальному комплексу своих параметров он лучше других известных органических теплоносителей удовлетворяет условия эксплуатации в атомной энергетике.

В заключение скажу, что Алотерм-I и Термолан-I относятся к классу алкилароматических соединений. Технология их получения предельно проста и состоит из легко осуществимого в промышленности одностадийного синтеза. Сырьем служат широко распространенные и доступные вещества.

В настоящее время у нас в стране освоен промышленный выпуск этих теплоносителей. И если в прошлом году было произведено всего лишь 10 тонн, то в этом году уже 100 тонн. А в 1988 году планируется произвести 10 тысяч тонн.

Беседу записал В. МОЧАЛОВ.
(АПН).

Латвийская семья в цифрах и фактах

Сегодняшний день республики, обычаи, образ жизни людей отражает портрет среднестатистического жителя.

В Латвии анкета нашего обобщенного знакомого начиналась бы с имени Янис и фамилии Берзиньш. Это имя, будучи самым распространенным на протяжении столетий, остается наиболее популярным и сегодня: им нарекают 13 из ста новорожденных. А воочию убедиться в том, как много в республике Янисов, можно в канун Янова дня — 23 июня. Для именинников плетут венки из дубовых веток, виновников торжества угощают сыром с тмином. Самая короткая ночь года по народному обычаю расцвечивается огнями костров, звучат песни о красоте родной земли, о труде пахаря и рыбака, о молодости и любви, в центре хороводов — Янис.

Ну, а о популярности фамилии Берзиньш можно судить хотя бы по списку рижских телефонных абонентов — перечень самый длинный. Семья Берзиньшей — средняя в республике — состоит из трех человек: муж, жена, ребенок. Но этот состав постепенно утрачивает неизменность: в последние годы в Латвии наметилась тенденция к увеличению рождаемости. Если прежде за год появлялись на свет 34 тысячи маленьких граждан, то в 1986 году — 42 тысячи. Вполне возможно, что в ближайшие годы пополнится и семья Берзиньшей.

Супруги скорее всего, как 71 процент жителей Латвии, имеют городскую прописку. Велика вероятность, что они рижане — в столице сосредоточена треть населения республики. На каждого члена семьи приходится 17 квадратных метров общей площади. В селе эта цифра выше.

Неуклонно увеличивается бюджет семьи. Если средняя зарплата рабочего и служащего за месяц в 1980 году составила 171 рубль, то сейчас — 201. Кстати, оплата труда колхозника за это время росла стремительнее — от 152 рублей до 223. Примерно равные суммы тратит семья на питание и непродовольственные товары, но все же доля средств, выделяемых на покупку вещей, возрастает. Хотя в семье Берзиньшей уже семь штук часов, в Риге упорно продолжают открывать новые часовые магазины. Совершенно не прибавляется в домах число стиральных и швейных машин, что в некоторой степени объясняется развитой сферой услуг. Зато не без помощи медиков меняется отношение к велосипеду — на 100 семей приходится 65 двухколесных машин. Этим фактом вызвано и проектирование новой велодороги Рига—Юрмала.

Латвия занимает одно из первых мест в стране по посещаемости театров, любят здесь и музеи, благо их выбор велик — 78. Наш среднестатистический Берзиньш наведывается сюда дважды в год, в то время как житель буржуазной Латвии бывал в них раз в десять лет. Хотя горожане чаще селян ходят в кино, зато последние больше денег — 63 рубля в год — расходуют на покупку книг, газет, журналов. Процесс выравнивания уровней жизни города и села, рост благосостояния людей продолжается.

Г. КУЧИНА.

Рассмотрено в Политбюро ЦК КПСС

Детям—всеобщую заботу

От того, как общество относится к детям, насколько внимательно подходит к их нуждам и запросам, зависит, каким будет завтрашний день страны. Вот почему Политбюро ЦК КПСС на очередном заседании рассмотрело вопрос о коренном улучшении воспитания, обучения и материального обеспечения детей-сирот и детей, оставшихся без родительской заботы. Причем указано, что такую работу необходимо считать «важнейшим партийным, государственным и общественным делом».

Обсуждение этого вопроса на Политбюро ЦК КПСС еще раз показало, какое огромное значение Советское государство придает охране детства. С первых дней своего существования, даже в трудные годы гражданской и Великой Отечественной войн дети были окружены народной заботой. И позже строились детские дома, школы-интернаты. На их содержание выделялись средства. Но внимание к детям было ослаблено. Может быть, поэтому создавалось представление, будто никакой проблемы не существует.

Обстановка гласности привлекла всеобщее внимание к судьбе сирот и детей, оставшихся без попечения родителей. Нужно прямо сказать, что положение во многих детских домах, за редким исключением, далеко не радужное.

В нашей стране более миллиона детей, лишенных родительской заботы. Все они нуждаются в государственной защите. К сожалению, их число не сокращается, а увеличивается — на 100 тысяч человек в год!

Как правило, детские дома размещаются подальше от глаз людских, они как бы изолируются от общества. Если все дети, растущие в семьях, свободно посещают кинотеатры, выставки, дома культуры, стадионы, то воспитанникам детдомов это практически недоступно. Почти половина из них занимает неприспособленные и ветхие помещения, во многих нет водопровода, канализации, центрального отопления.

— Трудное положение и с кадрами, — говорит начальник главной инспекции народного образования Министерства просвещения СССР Ю. Роговский. — В детских домах работает 13 тысяч педагогов, и только 40 процентов из них имеют высшее образование. Давно назрела острая необходимость в специальной подготовке педагогов для детдомов и интернатов. Пока на уровне эксперимента только в нескольких институтах страны начата эта работа. Почему-то высшие педагогические учебные заведения не считают нужным направлять студентов на практику в детские дома, и молодые специалисты боятся этой работы. Возможно, поэтому в детских домах и интернатах немало случайных людей. А ведь в них должны работать только те, кто действительно любит детей, любит заниматься с ними. Таких педагогов по складу характера и души немало на предприятиях, в учреждениях. Но когда они изъявляют желание пойти в воспитатели, им ставят препоны — нет документа.

Не только Ю. Роговский, но и другие специалисты признают, что уровень подготовки воспитанников детских домов ниже, чем в обычных школах. Только единицы из них попадали в вузы. Принят ряд мер для улучшения условий обучения. Начиная с нынешнего учебного года выпускники домов и интернатов будут зачисляться в высшие учебные заведения вне конкурса и получать повышенную стипендию.

Нельзя отрицать, что Министерство просвещения СССР делает немало для совершенствования образования, воспитания и содержания детей в детских домах и интернатах. На органы народного образования возлагается практически вся работа по выявлению детей, лишенных родительской заботы, назначению опеки и попечительства, усыновления и последующего наблюдения за ними, устройству их в государственные учреждения. Более того, работникам народного образования приходится участвовать в судебных заседаниях. Очевидно, что органам народного образования нужна помощь. Но получают ли они ее?

Местные органы власти мало помогают нам, — продолжает Ю. Роговский. — Заведующему гороно и директору детского дома приходится выступать и в роли просителя в Минфине, Минпросе, Госснабе, райсобесе, на подшефном предприятии. Просить приходится все, начиная от куска мыла, краски для ремонта здания и кончая устройством воспитанника на работу и учебу. Сыктывкарской школе-интернату № 1, например, о которой много сейчас говорят, помогают все, начиная от шефов и кончая обкомом партии. Но это — исключение из правил. На наш взгляд, необходим единый орган, координирующий усилия всех сторон. Им могли бы стать местные Советы народных депутатов.

По мнению врачей, необходимо значительно улучшить медицинское обслуживание в детских домах и интернатах. Пусть бригады врачей чаще приезжают в детские дома. Но для этого там нужна база — специальные лечебно-физкультурные, зубные и рентгеновские кабинеты.

И еще одна проблема, которая волнует медиков. Воспитанникам интернатов практически не достается путевок в санаторно-профилактические пионерские лагеря. Обычно они распределяются по предприятиям. Почему бы ВЦСПС не взять в свои руки решение этого вопроса?

И как результат равнодушного отношения к воспитанникам детдомов мы получаем трудных детей.

— По нашим данным, — говорит заместитель начальника отдела по надзору за исполнением законов о несовершеннолетних прокуратуры СССР Г. Ворошилов, — среди воспитанников детских домов высока преступность. Есть серьезные недостатки в организации их питания, не прекращаются хищения. Например, в школе-интернате № 3 города Уфы дети недополучили в прошлом году более 9 тонн овощей, около 3 тонн молока, полтонны мяса. Часто можно видеть такую картину: дети плохо одеты, плохо накормлены, ходят по холодному полу, а в кабинете директора — ковры, цветной телевизор, тепло и уют.

Получается так — прокуратура жалуется на рост преступности, Министерство здравоохранения — на ухудшение здоровья детей, Министерство просвещения — на падение нравов и слабые знания. В общем, все знают о бедах, все говорят о них. Теперь требуется от слов перейти к делу.

О. ЯРУНИНА,
корр. ТАСС.



Самым маленьким

Каждая семья, в которой появился малыш, непременно приобретает для него ходунок, который легко и быстро складывается, компактен и удобен как при переноске, так и при хранении. Сравнительно легкий, он весит всего 2,5 килограмма. Можно его использовать и как столик. Все соединения узлов и деталей ходунка прочны и надежны, и послужит он не менее двух лет.

Заботу по выпуску детского ходунка взяло на себя Ташкентское авиационное производственное объединение имени В. П. Чкалова.

По секрету.

Фотоэтюд А. Якубова.

Опытом делятся молодые

Завершает свою работу VII юбилейная научно-техническая конференция молодых специалистов и ученых, посвященная 70-летию Великого Октября. Ее организатор — проектно-изыскательский и научно-исследовательский институт «Узгипроводхоз». На заседаниях секций «Мелиорация и экономика водного хозяйства», «Гидротехника», «Применение ЭВМ в проектировании» выступают с рефератами и научными докладами молодые ученые Украины, Грузии, Казахстана, Таджикистана, Туркмении, Азербайджана, РСФСР, Молдавии.

Для участников конференции предусмотрены поездки на Чарвакскую ГЭС и поля капельного орошения с целью ознакомления с экономическими результатами применения ЭВМ в гидротехническом строительстве.

В день закрытия состоится подведение итогов и вручение победителям значков «Лучший молодой специалист».

Регулярное участие молодых специалистов в научно-технических конференциях — важный фактор их профессионального роста.

А. УЛАНОВ,
редактор отдела НТИ.

Продолжение традиций

Вечер общественности, посвященный 60-летию движения «Худжум», состоялся в махалля «Дустлик» Сабир-Рахимовского района Ташкента. О героической поре, когда в молодой Советской республике женщины выступили против религиозных предрассудков, в защиту своих прав рассказали участницы этого движения Н. Абдусалямова и Р. Бабаджанова. Они вспоминали о славных дочерях народа, которые отдали жизни ради того, чтобы сегодня свободно и счастливо жилось молодому поколению. Собравшиеся много говорили о развитии традиций женского движения, которое продолжают созданные по месту жительства населения женсоветы. Они выступают за высокую культуру и здоровый быт каждой семьи, воспитывают достойную рабочую смену, выступают инициаторами внедрения современных обрядов и ритуалов.

(Корр. УзТАГ).

Маршруты выходного дня

Вас приглашают

Улица Мукими, 98а. Здесь открылся еще один в Ташкенте фирменный магазин «Птица» Узптицепрома. Такой магазин работает сейчас в городке авиастроителей и снискал себе большую популярность у его жителей. Птица, яйца, полуфабрикаты — ежемесячно пока реализуется 40 тонн мяса птицы и 30 тысяч яиц. Интересен и гриль-бар. Здесь вы можете полакомиться разнообразными и вкусными блюдами из яиц и кур. Современные электропечи, холодильные установки — все это помогает готовить качественную пищу. А в зале, рассчитанном на 35 мест, уютно и красиво, играет музыка, а повара и кондитеры, здесь работающие, всегда порадуют вам вкусное блюдо.

Дворец культуры и техники авиастроителей, 27 июля. В 19.00 — клуб красоты и здоровья. Он давно снискал популярность, потому что в нем можно послушать интересную лекцию, посмотреть кинофильм, а главное — посещая занятия клуба, убеждаешься, что если у человека нет здоровья, значит и не будет красоты. Вывод — следить за своим здоровьем. В **20.00** — программа дискоклуба «Шарк». **25 июля.** В **17.00** — «Эрудит» проводит конкурсную игру, которая состоится в театральной гостиной. Эта игра на знание, расширение своего кругозора тоже собирает немалую аудиторию, ибо каждый из участников мечтает ответить на вопросы «Что? Где? Когда?» В **20.00** — программа дискоклуба. **26 июля.** В **10.00** — клуб стендового авиамоделизма — лекция «Штурмовики Илюшина». С **11.00** до **14.00** работает детское кафе. В **15.00** — кинолекторий. Будет показан художественный фильм «Трое мужчин и младенец в люльке». В **20.00** — летний карнавал. Стало традицией проводить такие праздники к каждому времени года. Летний отличается своей интересной программой, в которую входят показ мод и конкурс на лучшую модель, выполненную своими руками, различные игры. А шуточную лотерею разыграет непосредственный участник карнавала — попугай.

Парк имени Ленинского комсомола, 25 июля. Зеленая зона полностью предоставлена в распоряжение торгующих организаций Чиланзарского района в честь их профессионального праздника. В программе дня отдыха — выступления артистов художественной самодеятельности, танцевальный вечер. В **17.00** — вечер вопросов и ответов «Наука и религия». На ваши вопросы ответят ученые и сотрудники республиканского Дома научного атеизма. **26 июля** — день коллективного отдыха тружеников парфюмерной фабрики.

Парк «Чебурашка», 26 июля в этом небольшом парке на массиве Куйлюк организуются массовые гулянья. Здесь выступят самодеятельные артисты Дома культуры имени Г. Гуляма. Праздник будет называться «В единой семье» и посвящается интернациональной дружбе. В его программе — литературно-музыкальная композиция. А с утра пройдет кросс, состоятся «Веселые старты», конкурсы пионерских песен. Вечером ребят ожидает мультипанорама. Здесь же райпищеторг организует выставку-продажу кондитерских и кулинарных изделий.

Парк имени 40-летия комсомола Узбекистана, 24 июля. В **19.00** — тематический вечер «От научной и проектной лаборатории до промышленного производства». **25 июля. Парк имени Кирова.** В **19.00** — «Трезвый образ жизни — норма советского человека» В тематическом вечере-встрече примут участие медицинские и работники милиции.

Парк имени В. Котика. В **11.00** —«День воскресный — день спортивный». Сюда с раннего утра приглашаются и взрослые, и дети. Приглашаются отдохнуть, позаниматься спортом, принять участие в соревнованиях.

Парк имени 50-летия коммунистического субботника, 26 июля. В **19.00** — встреча с мастерами народного творчества ТуркВО.

Парк «Гульшан». В **16.00** — «Приходите всей семьей». Здесь состоится встреча с работниками бытового обслуживания.

Парк имени А. Икрамова, 26 июля. В **14.00** — вечер-встреча клубов «Умелые руки». В **19.00** — концерт духовой музыки.

Парк имени Фурката, 24 июля. В **21.00** — летний бал. Молодежный вечер с участием дискотеки «Полифон», массово-развлекательная программа.

Парк имени Кирова, 25 июля. В **21.00** — дискотека «Ритм».

События, факты

Планета «Хейердал»

Имя выдающегося норвежского ученого— путешественника, этнографа, археолога и писателя Тура Хейердала известно во всем мире. Сейчас оно стало и «космическим»: одно из небесных тел названо в его честь.

Ученый несколько раз посещал СССР, много раз переводились на русский язык увлекательные книги исследователя о путешествиях по древним водным путям на плоту «Кон-Тики», папирусной лодке «Ра», на тростниковой лодке «Тигрис». В составе интернациональных экипажей Тура Хейердала был и ученый-врач из СССР Юрий Сенкевич.

Огромным уважением пользуется Хейердал среди советских ученых. Одно из ярких проявлений этого — присвоение его имени недавно открытой малой планете — астероиду. Открыл эту планету в Крымской астрофизической обсерватории Академии наук СССР советский астроном Николай Черных.

После тщательных наблюдений и исследований (уточнений орбиты, прогнозирования движения и т. п.) все данные об открытии неизвестного доселе астероида были направлены в Международный планетный центр (Смитсоновская обсерватория, США), который и утвердил это открытие. Новому небесному телу (оно занесено в Международный каталог малых планет под № 2473) по просьбе первооткрывателя — такова традиция — присвоено наименование «Хейердал».

Планета «Хейердал» обращается вокруг Солнца в поясе между орбитами крупных планет Марса и Юпитера. Среднее расстояние планеты от Солнца — 330 миллионов километров (напомним, что среднее расстояние Земли от Солнца — 150 миллионов километров). Поперечник планеты — 8 километров. Она имеет неправильную форму, как и все остальные астероиды (а их зарегистрировано сейчас более трех тысяч), и образовалась, очевидно, около 5—6 миллиардов лет назад — в период образования всей нашей планетной системы. Один оборот вокруг Солнца, т. е. «год» планеты, длится 3 года и 3 месяца, если считать по земному календарю.

Сейчас Академией наук СССР изготовлено Почетное свидетельство о присвоении малой планете № 2473, открытой советскими учеными, наименования «Хейердал». На днях этот уникальный «космический» документ будет переслан в Италию, где сейчас находится Тур Хейердал, для торжественного вручения знаменитому путешественнику.

В. ЛУЦКИЙ,
ученый секретарь Московского отделения Всесоюзного астрономо-геодезического общества при Академии наук СССР.

(АПН)

Новости культуры

Путь созидания

Победа социалистической революции в Узбекистане и движение «Худжум», организация первых колхозов и строительство Большого Ферганского канала, братская помощь народов страны в восстановлении Ташкента после землетрясения и крупнейшие международные фестивали — об этом рассказывают книги на выставке, открывшейся в Государственной библиотеке Узбекской ССР имени А. Навои. Она названа «Путь созидания» и посвящена 70-летию Великого Октября. В двенадцати разделах собрано около тысячи книг, изданных в республике и за ее пределами.

Это первые переводы на узбекский язык произведений классиков марксизма - ленинизма, газетные публикации, копии постановлений Советского правительства.

На выставке состоятся встречи с ветеранами партии, войны и труда, деятелями культуры и учеными, пройдут читательские конференции.

(Корр. УзТАГ).



Юные дойристы.

Фото М. Нуритдинова.

Встреча с чудом

На одном из центральных проспектов Ташкента стоит белоснежный замок. Он хотя и небольшой, но самый что ни на есть настоящий. Ввысь поднимаются башни с зубцами, на крепостных стенах — рядами окна-бойницы. Верх фасада украшают цветная мозаика и миниатюрная фигурка музыканта, играющего на дойре. Музыкант словно приглашает нас войти в это чудесное здание, в котором расположился Республиканский театр кукол, созданное в 1979 году по проекту ташкентского архитектора В. Кузлянова.

В просторных залах и фойе экспозиции сказок, выставки эскизов, детских рисунков, а также выставка кукол. Здесь персонажи различных сказок будто замерли ненадолго, чтобы вновь ожить по воле артистов-кукловодов.

Десятки спектаклей были поставлены за эти годы на сцене кукольного театра. Это «Фархад и Ширин» А. Навои, «Ойгуль и Бахтиер» Х. Алимджана, спектакль для взрослых «Звезда и Смерть Хоакина Мурьеты», «Гаврош», приключенческие пьесы «Агент-00», «Как Качал-Палван с фашистом воевал». Большую часть репертуара театра, конечно же, составляют сказки. Среди них есть и старые, и новые: «Огнивo», «Спящая красавица», «Колобок», «Три поросенка», «Колдовство Аджусхолы», «Волшебная сера», «Сказка о кузнеце и принцессе», «Кто украл пуну?» и многие другие.

И вот новая постановка — всем известная «Золушка» по пьесе Е. Шварца.

В авторской группе на сей раз объединились режиссер-постановщик, заслуженный деятель искусств УзССР, главный режиссер театра И. Якубов, художник — заслуженный деятель искусств Латвийской ССР П. Шейнхоф и молодой композитор М. Калантарова.

С Республиканским театром кукол сотрудничают узбекские композиторы разных поколений. Это хорошо известные авторы — М. Бурханов, С. Джалил, Ф. Яноз-Яновский, М. Махмудов, А. Берлин, Э. Каландаров, В. Сапаров, В. Милов, Е. Шварц и молодые композиторы — А. Мансуров, С. Абсалямов, И. Димов, А. Икрамов. Черты своей индивидуальности принесла в музыкальное оформление и дебютантка в этом жанре М. Калантарова. С помощью приемов стилизации, синтезирования тембров «старинного» звучания в музыке «Золушки» воссоздана атмосфера старины и сказочности. Такой подход во многом подсказан эскизами художника-постановщика П. Шейнхофа, который придал спектаклю особые качества, идущие от традиций западноевропейского кукольного театра. Кстати сказать, головки кукольных персонажей «Золушки» были специально изготовлены в Риге.

Прославление добра, справедливости, красоты — основная мысль спектакля. Она выражается с помощью определенных приемов художественного и музыкального оформления, объединенных общей режиссурой. Режиссер соединяет в сказке Фею — источник добра — с идеей часов, вечного хода времени. Лишь только на сцене заведены дворцовые часы — механизм сказки начинает действовать. А подлинные чудеса начинаются с того момента, когда из дворцовых часов появляется Фея, сопровождаемая волшебными звуками челесты.

Игра актеров, их искусство позволяет жить на сцене всем героям нашей сказки. Их голосами говорят добрый, но вспыльчивый Король, честный и скромный Лесничий, влюбленные друг в друга Принц и Золушка, злая и чванливая Мачеха и ее ленивые дочери.

Спектакль рассчитан на зрителей всех возрастов. Правда, для детей младшего возраста он немного труден для восприятия отчасти. Но «Золушка» — очень красивая, мудрая сказка, она помогает детям видеть и понимать прекрасное, учит добру. А ведь это так важно в эстетическом воспитании маленького зрителя! Побывав в театре — в этом поистине сказочном царстве кукол, он надолго запомнит ощущение встречи с чудом.

М. ГЕЛЛЕР,
музыковед.

Новый сборник писателя

В издательстве «Художественная литература» выходит в свет на русском языке сборник произведений писателя Абдуллы Каххара. Новинка познакомит широкий круг читателей с рядом произведений автора, ранее не издававшихся на русском языке, и станет символом идей интернационализма и дружбы народов.

В новый сборник вошли такие произведения, как «Сказки о былом», «Птичка - невеличка», «Городской сад», «Учитель словесности», и другие произведения мастера слова из Узбекистана.

Составил сборник А. Каххара художник-оформитель Г. Саленков.

В путешествие—с друзьями

С величественными костелами средневековья и уникальными строениями современных польских архитекторов познакомятся учащиеся профессионально-технических училищ Узбекистана. Поездку в Польскую Народную Республику для юношей и девушек организовало бюро Международного молодежного туризма «Спутник» ЦК ЛКСМ республики в соответствии с договором, заключенным с Госпрофобром Узбекистана. Их ждут встречи с польскими сверстниками из профессиональных училищ, с руководителями среднего специального образования Польши.

«Спутник» заключил договоры с несколькими республиканскими министерствами и ведомствами. Возможность отправиться в путешествие по внутрисоюзным и зарубежным маршрутам получили группы, сформированные по профессиональному признаку. Такие специализированные поездки имеют много преимуществ. Они станут не только развлекательными, но и познавательными. Юноши и девушки смогут встретиться со своими молодыми коллегами из разных стран, обсудить чисто профессиональные проблемы. Для них будут организованы беседы с видными специалистами той или иной отрасли, экскурсии на предприятия, в научно - исследовательские институты и высшие учебные заведения.

(Корр. УзТАГ).

Страх длиною в полвека

Короче на одну строку стал список имен на обелиске, что высится в центре черниговского села Киселевка в честь односельчан, не вернувшихся с полей Великой Отечественной войны. Теперь здесь сорок пять фамилий. Сорок шестая — «рядовой Кузьма Иванович Панченко» — стерта.

Жители Киселевки не подозревали, что их земляк К. Панченко жив и все послевоенные годы провел в тайнике под печкой собственного дома. Когда началась война, Кузьма сумел избежать призыва в армию. Сын раскулаченных родителей, он не пожелал защищать Родину и Советскую власть. В годы гитлеровской оккупации, спрятавшись в доме, сапожничал и столярничал, как он заявляет — «держал нейтралитет».

Изгнание гитлеровцев из Черниговщины осенью 1943 года и приход советских войск встретил без радости. Однако через несколько дней он уже шагал с винтовкой на плече в составе комендантского взвода. Но солдатом пробыл недолго. Вскоре под Коростенем сдался в плен. Как ему удавалось держать «нейтралитет» в фашистских концентрационных лагерях — неизвестно.

Пришел день, когда советские танки ворвались в лагерь, принеся свободу. Панченко выжил, вместе с ним выжил и страх наказания за измену. Вот почему Кузьма сбежал из эшелона, возвращавшего его домой.

Однажды ночью постучал в окно своего дома. Его встретили жена и десятилетний сын. С тех пор для всех односельчан он стал одним из героев Великой Отечественной, погибших в боях за Родину. Этому немало способствовала и «солдатская вдова», как себя называла жена Панченко. В поминальные дни она исправно оплакивала мужа, шившего в подполье шапки на продажу. В День Победы со слезой в голосе благодарила за подарки, которые преподносили матерям и женам павших фронтовиков. Охотно пользовалась всеми положенными льготами, в том числе пособием на сына и вдовьей пенсией на погибшего. Как и на всех дворах, куда не вернулись после войны отцы и мужья, сыновья и братья, пионеры прикрепили к калитке ее дома звезду.

Глядя на мать, и сын написал в анкете при вступлении в комсомол — отец погиб на фронте. То же повторил он и в партийных документах. И никто не знал, что он усердно трудится в подпольной мастерской отца.

Тайное стало явным, когда кто-то из жителей села обратил внимание на то, что печь у Панченко топится вне зависимости от того, есть хозяйка дома или нет ее: дезертир не всегда точно придерживался, к старости, правил конспирации...

Сбита надпись с обелиска, снята с калитки алая звездочка. По иску прокурора возвращена незаконно полученная пенсия, а сын исключен из рядов КПСС. Таковы конечные результаты. Страх наложил отпечаток на все мысли и дела этого 79-летнего человека: он и сегодня всего боится — вопросов, презрительных взглядов односельчан, самой жизни.

С. БАЛЫКОВ,
корр. ТАСС.
Киселевка,
Черниговская область.

Это интересно

● ПОД ОХРАНОЙ — «ЦАРЬ-РЫБА»

Удача сопутствовала экспедиции дальневосточных ихтиологов, начавшей учет самого крупного в мире речного обитателя — амурской калуги. Без малого центнер потянул детеныш «царь-рыбы», который попал в особо прочные сети. «Окольцованный» пленник возвращен в родную стихию.

— Намечено провести кольцевание нескольких десятков особей калуги, — говорит директор Амурского отделения Тихоокеанского научно-исследовательского института рыбного хозяйства и океанографии (ТИНРО) В. Сафонов. — Это нелегкая задача, ведь отдельные экземпляры «царь-рыбы» достигают веса в тонну с лишним. Исследование поможет уточнить численность рыбы, регулировать промысел.

Запрет на отлов калуги, действующий уже более 20 лет, позволил не только сохранить эту ценную породу, но и вернуть ее в разряд промысловых. Теперь ежегодно можно отлавливать до 50 тонн калуги. А рыбы с отметкой ихтиологов станут помогать в дальнейшем регулировании отлова.

● ШТАБ-КВАРТИРА СУВОРОВА

Воссоздать штаб-квартиру Александра Васильевича Суворова решили астраханцы. Она была оборудована в здешнем селе Началове, когда в 1780 году великий русский полководец принял в Астрахани командование сухопутными войсками и Каспийской флотилией.

За два года пребывания в Астрахани, укрепив местные вооруженные силы, Александр Васильевич проявил себя и как незаурядный дипломат. Он установил тесные связи с персидскими правителями, вел оживленную переписку с грузинским царем Ираклием II.

И все-таки для энергичного и деятельного Суворова обитание в «глубоких тылах» становится тягостным. Он отправляет Потемкину рапорт за рапортом с просьбой о другой «свежей, живой» сфере приложения сил. О многочисленных военных походах Александра Васильевича, его особом таланте, принесшем славу русскому оружию, его любви и глубокому уважению к простому русскому солдату также намерены собрать материалы астраханцы.



Редкое событие произошло в зоопарке Эдинбурга. Впервые в истории этого звериного «царства» родился карликовый бегемот. За короткое время малыш по кличке Роджер в четыре раза превысил свой первоначальный вес и хорошо подрос. Однако длина его не превысит двух метров, в то время, как у обычных бегемотов она нередко достигает 4,5 метра.

НА СНИМКЕ: вот я какой.

Фото Камера Пресс — ТАСС.



Верить ли таблице?

«Не верь глазам своим» — это полагается иметь в виду каждому, кто рассматривает турнирную таблицу чемпионата страны. Опираясь на официальные данные федерации футбола, мы можем считать, что четыре команды — «Зенит», «Металлист», «Нефтчи» и «Спартак» — имеют на очко больше, чем им следует, а четыре— ЦСКА, московское «Динамо», «Арарат» и «Днепр» — на очко меньше. Эти данные получены в результате разбора грубых судейских ошибок, которые, как принято выражаться, повлияли на конечный результат матчей. Лишь поздней осенью мы узнаем, отразятся ли эти неправедные потери и приобретения на окончательной расстановке команд в чемпионате как в верхней, так и в нижней части таблицы.

Ошибки были самые разные. Тут и правильно забитые, но не засчитанные голы, и, наоборот, голы не забитые, но тем не менее засчитанные, пенальти, назначенные за нарушения, случившиеся за пределами штрафной площадки... Среди провинившихся судей есть опытные, известные, есть молодые, судьи в поле и судьи на линии. Короче говоря, у нас есть право прийти к выводу, что положение дел в судейской коллегии вызывает тревогу. Замечу, что в нашей сводке фигурируют лишь те происшествия, которые отразились на результате, на самом же деле их больше. Например, в матче тбилисского и минского «Динамо» при счете 0:0 судьи отменили правильно забитый минчанами мяч. Кто знает, как бы пошла игра дальше, если бы мяч был засчитан? Вполне возможно, что минчане и не проиграли бы 1:3.

Нельзя не обратить внимания и на чрезвычайно существенное обстоятельство: все инциденты были в пользу команд хозяев поля.

Обычно судьи позволяют себе за матч одну ошибку скандального свойства, и этого бывает достаточно, чтобы действия их были скомпрометированы, чтобы последовало разбирательство. Судья В. Кузнецов из Омска, считавшийся авторитетным в коллегии, перекрыл «норму». Весной он лишил очка ЦСКА, назначив в его ворота незаконный пенальти в матче с «Зенитом», за что был отстранен на месяц от судейства. И вот, вернувшись к исполнению обязанностей, в июле «организовал» целых два мяча в ворота «Днепра», игравшего в Москве со «Спартаком».

Ничего удивительного, что этот случай вызвал взрыв возмущения у любителей футбола, заставил прессу и телевидение обсуждать происшествие, вынудил федерацию футбола провести специальное заседание совместно с судейской коллегией.

Ошибки Кузнецова были вопиющими, их невозможно было смягчить какими-либо особо сложными обстоятельствами. Что называется, крыть было нечем, и представители судейского корпуса промолчали. Что же касается общего положения дел в коллегии, то мне, участнику этого экстренного заседания, стало ясно, что большинство ее представителей заботятся о чести своего мундира охотнее и темпераментнее, чем о том, чтобы навести порядок в своих рядах. Опять их речи были посвящены трудностям, с которыми они встречаются, вопросам методики, встречным претензиям к инспекторам, тренерам и футболистам. Совсем странно выглядели нападки на журналистов, которым, по мнению членов судейской коллегии, «не положено» оценивать работу арбитров. Одним словом, создалось впечатление, что даже форменный скандал, происшедший в матче «Спартак» — «Днепр», на судейскую коллегию сильного впечатления не произвел. Об этом свидетельствует, в частности, и то, что у коллегии наиболее ходовое наказание за грубейшие ошибки — «отстранен на месяц», являющееся по сути дела совершенно безобидным.

Не собираюсь ставить под сомнение квалификацию, компетентность нашего судейского корпуса, равно как и сложность его работы. Беспокоит другое — инертность судейских организаций, атмосфера примиренчества, апатии и застоя, в которую они давно погружены. Им словно бы не ведомо, что футбольный правопорядок — это частица общего правопорядка в стране, за чистоту которого развернута сейчас борьба. Удивляет их стремление по старинке обойтись без гласности, представить себя «неприкасаемыми». Получается так, что судейская коллегия принимает меры лишь тогда, когда их невозможно не принять, под нажимом общественности и вышестоящих футбольных органов, сама же ничего ровным счетом не предпринимает.

Искажения в таблице по вине судей — одна сторона дела. Более существенно, что футбольная аудитория теряет веру, что вместо радости и острых эмоций, которые должна приносить игра, развиваются подозрения, обиды, недовольство. Именно поэтому мне и показалось необходимым посвятить обозрение главным образом теме судейства.

А сами по себе текущие футбольные события достаточно интересны. В первую очередь, обратил на себя внимание «Днепр». Он слабо начал чемпионат, но вот уже девять туров не знает поражений (шесть побед подряд, что не удавалось никому), и, как награда, — один из лидеров. У его рывка есть качество, нельзя пройти мимо того, что «Днепр» имеет четыре выигрыша в гостях, дважды победил киевское «Динамо», проявил завидную волю, сравняв на последних минутах счет в первом матче со «Спартаком». Мы уже было настраивались на то, что соперничество за звание чемпиона развернется между киевским «Динамо» и «Спартаком», а теперь полагается брать в расчет и «Днепр». Что и говорить, чемпионат от этого только выиграет. И «Жальгирис», которому победа на универсиаде должна придать уверенности, можно надеяться, не сказал своего последнего слова, и, войдя во вкус международных встреч, будет бороться за высокое место, за право выступать в европейском клубном турнире. Набирает силу «Арарат», одержавший столько же побед, сколько и лидирующий «Спартак» (9), решивший, что хватит ему балансировать на нижнем краешке таблицы.

Любопытно, что кубковый тур, в котором дважды встречались между собой команды высшей лиги и лиг младших, в ряде случаев верно отразил ситуацию, сложившуюся в чемпионате. Выбыли минское «Динамо» (после трех поражений подряд в чемпионате), «Кайрат» (после 0:6 от «Нефтчи», московское «Динамо», которое никак не может поймать стабильную игру, и «Гурия», занимающая последнее место. Хотя по привычке эти результаты названы кубковыми сенсациями, но большого сюрприза нет.

И еще две турнирные строчки привлекают к себе внимание — «Зенит» и «Торпедо». Ленинградцы страдают из-за внутренних неурядиц, ибо по сугубо футбольным своим возможностям они не должны состоять в аутсайдерах. Торпедовцы как бы повторяют самих себя, прошлогодних, опять много ничьих (осталась одна до лимита), опять мало забитых мячей и опять не ясно, сумеют ли они сдержать слово и занять призовое место.

Л. ФИЛАТОВ,
футбольный обозреватель ТАСС.

Редактор
Т. М. КАЗАКБАЕВ.

ТЕАТР

24 ИЮЛЯ

В ПОМЕЩЕНИИ ТЕАТРА ОПЕРЕТТЫ — **гастроли Нижнетагильского государственного драматического театра** — в 19.30 **Вся надежда...** Телефон — 77-85-92.

25 ИЮЛЯ

В ПОМЕЩЕНИИ ТЕАТРА ОПЕРЕТТЫ — **гастроли Нижнетагильского государственного драматического театра** 19.30 **Эффект Редькина.**

КИНО

24 ИЮЛЯ

Художественные фильмы:

«ПОПУТЧИК» — **Искра** (18, 20.00).

«ЗАГОРОДНАЯ ПРОГУЛКА» — **Тинчлик** (по нечетным).

«НЕЛЕГКО С МУЖЧИНАМИ» — **им. Лисунова** (по нечетным); **им. К. Ярматова** (по нечетным).

«ШАКТИ» — **им. Г. Гуляма** (17, 20.00).

«АРЕНА НЕИСТОВЫХ» **им. Хамзы** (по нечетным).

«КУРЬЕР» — **Хива** (22.15).

«ЛЮБОВЬ И АЭРОВИКА» — **Янгиабад** (по нечетным).

«ВА-БАНК, ИЛИ ОТВЕТНЫЙ УДАР» — **Гунча** (18, 20.00).

«НЕУКРОТИМАЯ МАРКИЗА» — **им. С. Рахимова** (18, 21.00).

25 ИЮЛЯ

Художественные фильмы:

«ВРЕМЯ СЫНОВЕЙ» — **Искра** (12, 14.00).

«ПОПУТЧИК» — **Искра** (16, 18, 20.00).

«ЗАГОРОДНАЯ ПРОГУЛКА» — **Тинчлик** (по нечетным).

«НЕЛЕГКО С МУЖЧИНАМИ» — **им. Лисунова** (по нечетным); **им. К. Ярматова** (по нечетным).

«ШАКТИ» — **им. Г. Гуляма** (11, 14, 17, 20.00).

«ЖЕНЩИНА В ШЛЯПЕ» — **им. Хамзы** (по нечетным).

«КУРЬЕР» — **Хива** (22.15).

«ЛЮБОВЬ И АЭРОВИКА» — **Янгиабад** (по нечетным).

«ВА-БАНК, ИЛИ ОТВЕТНЫЙ УДАР» — **Гунча** (16, 18, 20.00).

«НЕУКРОТИМАЯ МАРКИЗА» — **им. С. Рахимова** (12, 15, 18, 21.00).

Номера автоответчиков:

Дворец искусств — 44-21-44, 44-21-34, 44-21-74.
Ватан — 74-30-39.
Чайка — 77-06-20.
Москва — 33-05-01.
им. 50-летия Ташсовета — 78-47-25.
Восток — 91-14-61.
им. Лисунова — 96-34-02.
Искра — 39-14-59.
Нукус — 46-46-55 (администратор).
Управление кинофикации — 33-37-11.

ВНИМАНИЮ АБОНЕНТОВ
г. ТАШКЕНТА!

ОТКРЫТА

автоматическая междугородная телефонная связь для абонентов АТС-68.

Телефон для справок по пользованию автоматической междугородной телефонной связью — **39-49-10, 33-58-10.**

Ташкентская междугородная телефонная станция.

Ректорат Ташкентского политехнического института с глубоким прискорбием извещает о смерти бывшего доцента кафедры металлургии цветных металлов

ЩУПАКА
Михаила Ильича

и выражает соболезнование семье покойного.

Ректорат, партком, профком Ташкентского политехнического института и коллектив кафедры начертательной геометрии выражают соболезнование доценту кафедры В. Р. Садыкову в связи с кончиной его матери

САДЫКОВОЙ
Васили Садыковны.

Коллектив научно-производственного объединения «Узавтотранстехника» выражает глубокое соболезнование заведующей сектором Е. Н. Спрыгиной в связи с кончиной ее отца

МЮНСТЕРА
Натана Соломоновича.

Коллектив учебного комбината республиканского производственного объединения «Узводремстройэксплуатация» выражает глубокое соболезнование заместителю директора Г. М. Газаряну по поводу кончины его матери

ТУМАСОВОЙ
Аси Григорьевны.

реклама ○○○ объявления ○○○ реклама ○○○ объявления



25 ИЮЛЯ— ДЕНЬ РАБОТНИКОВ ТОРГОВЛИ

Аттракционы и танцы, выступления коллективов художественной самодеятельности предприятий торговли и общественного питания ожидают вас в этот день на празднике, который

СОСТОИТСЯ НА ТЕРРИТОРИИ ВДНХ УЗБЕКСКОЙ ССР!

В летних кафе парка —настоящий парад изделий кулинарии: блюда национальной кухни не только Узбекской ССР, но и других союзных республик, кондитерские изделия, мороженое.

УВАЖАЕМЫЕ ТАШКЕНТЦЫ И ГОСТИ СТОЛИЦЫ!
МИНИСТЕРСТВО ТОРГОВЛИ УЗБЕКСКОЙ ССР, РЕСПУБЛИКАНСКИЙ КОМИТЕТ ПРОФСОЮЗА РАБОТНИКОВ ТОРГОВЛИ И ПОТРЕБКООПЕРАЦИИ, ВДНХ УЗБЕКСКОЙ ССР ПРИГЛАШАЮТ ВАС НА ЭТОТ ПРАЗДНИК!



СОВРЕМЕННЫЙ ГОРОД — СОВРЕМЕННАЯ ТОРГОВЛЯ

Крупные торговые комплексы — ЦУМ, ГУМ, ЦУМ «Чиланзар», специализированные магазины «Ганга», «Скопле», «Техника в быту», «Космос» и множество других —трудно представить без них современный Ташкент. Просторные торговые залы, торговля по методу самообслуживания, современное торговое оборудование — все предусмотрено для более полного удовлетворения потребностей горожан.

Постоянно вводятся в строй новые промтоварные и продовольственные магазины— такие, как «Товары для женщин» (ул. Первомайская), «Трикотаж, галантерея, парфюмерия» (ул. Боткина), «Товары для дома» (массив Чиланзар), «Комиссионный» (ул. Лахути), «Мода» (ул. Ш. Руставели), «Универсам» (массив Сергели), Торговый центр (массив Карасу).

ПОВЫШЕНИЕ КУЛЬТУРЫ ОБСЛУЖИВАНИЯ — ГЛАВНАЯ ЗАБОТА РАБОТНИКОВ ТОРГОВЛИ

Во многих магазинах города оказываются дополнительные услуги населению. Это доставка товаров на дом и подарков по указанному адресу, продажа товаров в кредит, столы заказов на промышленных предприятиях — на заводах «Узбекгельмаш» и ТомРЭЗ. Обеспечено обслуживание участников и инвалидов Отечественной войны специально прикрепленными магазинами.

Регулярно проводятся дни встреч с покупателями администрацией магазинов разных торгов.

Многие магазины стали образцом высокой культуры обслуживания, гордостью торговли.

«МОДА» — СОВРЕМЕННЫМ МОДНИЦАМ

предлагает перспективные модели одежды, обуви, изделий из трикотажа — особо модные, с индексом «Н».

Просторный торговый зал, удобное расположение товаров, специальные указатели —все предусмотрено для удобства покупателей.

Здесь можно получить консультацию специалистов Дома моделей одежды, побывать на демонстрации новинок.

Расположен магазин на ул. Шота Руставели, 20.

По адресу Ц-14, дом 24 находится фирменный магазин № 1 «Узбытпластик».



Здесь самый большой выбор товаров бытовой химии — чистящие и моющие средства, шампуни, автокосметика. Вы непременно обратите внимание на легкие оригинальные изделия из пенополиуретана — вазы для фруктов, хлебницы, сухарницы, искусственные цветы и деревья, декоры для мебели.

Все это — продукция научно - производственного объединения «Узбытпластик».

«УНИВЕРСАМ» — ЗНАЧИТ...

самообслуживание, современное торговое оборудование, удобная выкладка товаров в просторных торговых залах, то есть все условия для создания удобств покупателям, экономии их времени.

В крупных современных продовольственных магазинах — таких, как «Алмазар», «Сергели», «Октябрьский», созданы отделы по продаже товаров для хозяек. Приобрести в них можно все —от кастрюли до хозяйственного мыла.

Универсам «Алмазар» расположен у метро — станция «Дружбы народов», «Октябрьский» — в Ц-15, ул. Абая, «Сергели» — в микрорайоне «Сергели»



В ИХ УСЛУГАХ НУЖДАЮТСЯ....

Вылетающие из кассы чеки, конвейеры подносов, блюда, сменяющие одно другое, —это обеденный перерыв, час «пик» в работе предприятий общественного питания. И представители этой службы с честью справляются с нелегкой задачей — за час обеденного перерыва быстро и вкусно накормить множество людей.

Постоянно растет число кафе, столовых, шашлычных, пельменных, открытых кафе под яркими тентами.

Съесть в жаркий летний день мороженое, выпить охлажденный сок, минеральную воду можно в многочисленных кафе в парках, на центральных улицах, у базаров. В них все служит удобству и красоте — освещение, интерьер, кондиционированный воздух.

Открываются детские кафе. В них специальный набор блюд для детей, соки, мороженое. Одно из таких кафе — «Орзу». Расположено на массиве Юнусабад. Интерьер его стилизован под салон самолета. Детям здесь интересно — им показывают детские фильмы.

Улица Карла Маркса — традиционное место гуляний ташкентцев по субботам и воскресеньям— превращается как бы в одно большое кафе. Мастера кулинарии представляют свое искусство. Готовятся плов разных видов, шашлык, кебаб.

ПОЗДРАВЛЯЕМ ВАС С ПРОФЕССИОНАЛЬНЫМ ПРАЗДНИКОМ, РАБОТНИКИ СОВЕТСКОЙ ТОРГОВЛИ!

Главное управление торговли Ташгорисполкома. Узбекское рекламное агентство В/О «Союзторгреклама» (телефон 45-37-24).

АВТОТРАНСПОРТНОЕ ПРЕДПРИЯТИЕ № 4
производственного управления транспорта Главташкентстроя
ПРОВОДИТ ПРИЕМ НА КУРСЫ

по подготовке водителей-профессионалов категорий «С» с обучением навыков вождения автомобилей, работающих на газобалонном топливе.

Принимаются юноши, отслужившие срок военной действительной службы и имеющие постоянную прописку в г. Ташкенте.

Срок обучения — 5,5 месяца с выплатой стипендии 45 руб. в месяц.

Обращаться в отдел кадров АТП № 4 по адресу: г. Ташкент, Хамзинский район, ул. Туена, 205 (автобус 68, остановка «АТП-4», трамвай № 5, остановка «Куйлюк»).

ЗАВОДУ ЦЕНТРАЛЬНОЙ БАЗЫ ЭКСПЕРИМЕНТАЛЬНОГО СПЕЦИАЛИЗИРОВАННОГО РЕМОНТНО-ПРОИЗВОДСТВЕННОГО ПРЕДПРИЯТИЯ
Республиканского объединения «УЗИРМАШ»
Минводхоза Узбекской ССР
ТРЕБУЮТСЯ:

главный сварщик,

электрослесари по ремонту электрооборудования.

На заводе имеется служебный транспорт, доставляющий работников с работы и на работу с массивов Чиланзар, Юнусабад, Высоковольтный.

Одиноким предоставляется общежитие, семейным — квартиры в семейном общежитии.

Обращаться по адресу: Ташкентская область, г. Нариманов, ул. Лихачева, 13 (автобус 183, остановка «Завод ЦБ ЭСРПП»). Телефон 90-34-27.

ВНИМАНИЕ!

В связи с прокладкой газопровода по ул. Волгоградской

с 1 августа 1987 года **изменяется движение маршрутов транспорта:**

троллейбусный маршрут № 2 будет курсировать от ул. Ш. Руставели по улицам Мукими, Чиланзар до Домбрабада;

троллейбусный маршрут № 13 — от ул. Ш. Руставели по улицам Мукими, Чиланзар, Волгоградской и далее до 22-го квартала. Обратно — по ул. Пионерской;

автобусный маршрут № 33 организуется от текстильного комбината по ул. Мукими, Чиланзар, Волгоградской и далее по маршруту;

автобусный маршрут № 181 — от ул. Ш. Руставели по ул. Мукими, Чиланзар и далее до Комсомольской площади. Обратно — через торговый центр и ул. Пионерскую.

Управление по координации работы и развитию всех видов городского пассажирского транспорта Ташгорисполкома.

К СВЕДЕНИЮ ЛЮБИТЕЛЕЙ ЦИРКА!

В связи с задержкой отправки животных цирка ЧССР из г. Праги

24, 25, 26 июля
ПРЕДСТАВЛЕНИЯ ОТМЕНЯЮТСЯ.

По многочисленным просьбам зрителей

24, 25, 26 июля
ПРОДЛЕВАЮТСЯ
ГАСТРОЛИ ПРОГРАММЫ
«ЧУДЕСА БЕЗ ЧУДЕС, ИЛИ НЕОБЫКНОВЕННЫЙ ВЕЧЕР»
при участии **Роберта МАМЕДОВА.**

Психологические опыты: творчество зрителей, память и ее возможности, передача мысли на расстоянии, эвритические игры, аутотренинг —готеротренинг. Опыты носят глубоко научный характер и проводятся при непосредственном контакте со зрителями.

Начало представлений: **24 июля** — в 18.00, 20.30; **25 июля** — в 13, 16, 19.00; **26 июля** — в 12, 15, 18.00.

Касса работает ежедневно с 9 до 20.00.

Принимаются заявки на коллективные посещения.

ШКОЛА-МАГАЗИН «ЕШЛИК»
Главного управления торговли Ташгорисполкома
ПРОВОДИТ ОЧЕРЕДНОЙ ПРИЕМ
НА 6-МЕСЯЧНЫЕ КУРСЫ

по подготовке контролеров-кассиров и младших продавцов продовольственных товаров.

Принимаются без экзаменов девушки в возрасте от 16 до 25 лет, с 8- или 10-классным образованием, имеющие постоянную прописку в г. Ташкенте.

Обучение проводится на узбекском и русском языках.

Учащимся выплачивается стипендия в размере от 52 до 64 рублей в месяц. Время обучения засчитывается в трудовой стаж.

Учащиеся могут одновременно учиться в вечерней школе или техникуме советской торговли.

Занятия начинаются по мере укомплектования групп.

Окончившие школу-магазин направляются на работу в крупные магазины, и им предоставляется возможность на льготных условиях поступить на заочное отделение Ташкентского техникума советской торговли.

Адрес: г. Ташкент, ул. Кафанова, 65 (трамваи: 1, 2, 5, 8, 9, 10, 24; автобусы: 2, 3, 22, 66, 80, остановка «Госпитальный рынок»).

Телефон 55-75-15.

ПОКА ГОРИТ ГАЗ

Самая обыкновенная газовая плита на кухне может стать источником многих неприятностей, если не соблюдать некоторые меры предосторожности: сгорая, газ выделяет в воздух токсические вещества. Поэтому, когда он горит, держите открытой форточку или фрамугу, а кухонную дверь обязательно закройте.

Следите, чтобы над горелкой пламя было голубым, без примеси желтого и белого цвета. Чайник или кастрюли с широким дном старайтесь ставить на высокую подставку, иначе уменьшается доступ воздуха к горелке, и газ сгорает не полностью. Известно, что даже в небольших концентрациях угарный газ опасен для здоровья. Анализ несчастных случаев при пользовании газом показывает, что главной причиной является несоблюдение правил.

ВО ИЗБЕЖАНИЕ НЕСЧАСТНЫХ СЛУЧАЕВ И ПОРЧИ ГАЗОВЫХ ПРИБОРОВ ЗАПРЕЩАЕТСЯ:

открывать запорный кран на газопроводе перед плитой, не проверив, закрыты ли все краны на распределительном щите плиты;

открывать кран на плите, не имея в руке зажженной спички;

допускать заливание горелок жидкостями;

привязывать к газопроводам и кранам веревки, вешать на них белье, другие вещи, так как от этого может нарушиться плотность соединения труб, кранов и образоваться утечка газа.

УВАЖАЕМЫЕ ТАШКЕНТЦЫ! Внимательное и правильное обращение с газом является гарантией вашей безопасности.

Обнаружив запах газа в помещении, немедленно поставьте в известность об этом райгаз или аварийную службу по телефонам: 04, 53-56-31, 55-44-27, 55-44-29.

До прибытия работников газового хозяйства примите меры к усилению вентиляции загазованного помещения, откройте двери, окна, не допускайте открытого огня, курения, не пользуйтесь электроприборами, не включайте электроосвещение.

Производственное объединение «Ташгаз».

Вечерний ТАШКЕНТ
Издается самостоятельно на русском и узбекском языках. Выходит ежедневно, кроме воскресенья.

Орган Ташкентского горкома Компартии Узбекистана и городского Совета народных депутатов.
Ордена Трудового Красного Знамени типография Издательства ЦК Компартии Узбекистана, г. Ташкент.

Адрес редакции:
700083 Ташкент,
ул. Ленинградская, 32.

ТЕЛЕФОНЫ ОТДЕЛОВ: партийной жизни и пропаганды — 32-57-83; советского строительства и народного контроля — 32-53-38; промышленности, транспорта и связи — 33-08-74; городского хозяйства, торговли и быта — 32-56-83; капитального строительства — 32-55-83; науки и учебных заведений — 33-45-84; военно-патриотического воспитания, физкультуры и спорта — 32-55-32; культуры — 32-56-80; информации — 32-53-78; писем и массовой работы — 33-29-70; иллюстраций — 32-55-37; общественной редакции — 33-99-42, 32-53-66; рекламное приложение «Ташкентская неделя» — 32-56-84; объявлений — 33-81-42.

Р. 12855. Внутренние полосы подписаны в 19.30 (по графику — 17.00). Индекс — 64691. В. 2471.