Вечерний Ташкент

Пролетарии всех стран, соединяйтесь!

Орган Ташкентского горкома Компартии Узбекистана и городского Совета народных депутатов

ГАЗЕТА ВЫХОДИТ С 1 ИЮЛЯ 1966 ГОДА ◎ № 168 (6. 359) ◎ Понедельник, 27 июля 1987 года ◎ Цена 3 коп.

Наш современник

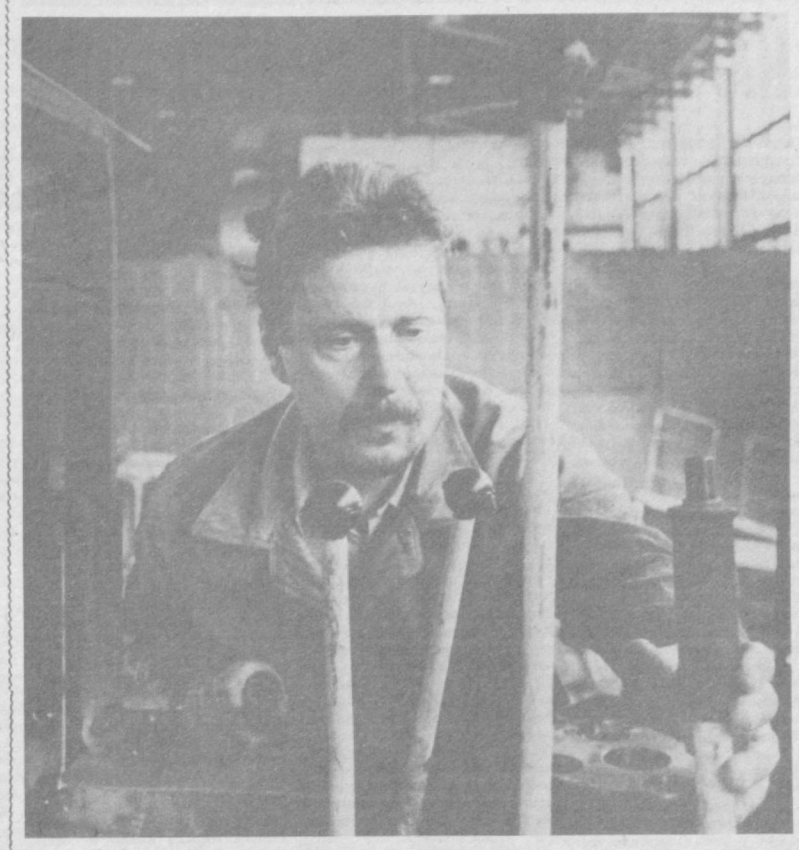

На все руки мастер

Согласитесь, что не каждый сможет, придя на новое место, за четыре года стать одним из лучших работников и завоевать всеобщее уважение и авторитет в коллективе. Владимиру Владимировичу Макееву удалось и то, и другое. Причем специальность слесаря-сборщика он «приобрел» здесь, на Ташкентском ремонтно-экскаваторном заводе.

Четыре года назад Макеев с семьей переехал в Ташкент. Вместе с женой — Людмилой Анатольевной, которая сейчас возглавляет отдел подготовки производства, — пришел на предприятие. А сегодня он — в числе лучших рабочих.

Чем «взял» Макеев!

Если говорить о работе, то любит он «возиться» с техникой. Причем старается разобраться в ней, как говорится, до винтика. Есть в нем творческая жилка, смекалка, которые помогли уже внести несколько рацпредложений.

— Макеев —грамотный и высококвалифицированный специалист, — таково мнение заместителя начальника цеха Романа Карловича Фрицлера. — Но особо хочется отметить творческий подход к делу. Взять один пример. Осваивали трубоукладчики. Даже конструкторы запутались с гидравликой: собрали все по чертежам, но ничего не получается. Выход нашел Макеев. Гидравлика заработала, и конструкторы одобрили решение слесаря. Не случайно Владимиру доверен ответственный участок работы — с новой техникой, где нужны не только мастерство, но и хорошие знания, смекалка.

Пришелся Макеев ко двору в коллективе.

— Парень простой, общительный, выдержанный, всем помогает — кому такой не понравится! — продолжает Роман Карлович. — Когда надо, и принципиальность свою проявит. Лукавить не будет — говорит все прямо, открыто. И за это уважают его товарищи.

Творческая жилка Макеева проявляется не только на работе. Дома с увлечением занимается чеканкой, резьбой по дереву.

— Надеюсь, увлечение — не в ущерб другим домашним делам! — спрашиваю у Людмилы Анатольевны.

— Нет, — улыбается она. — «Жаловаться» на него причин не было, нет и, уверена, не будет. Все, что надо сделать по дому, Володя делает так же с душой и выдумкой. И второклассника Диму этому же учит.

Пока Макеевы живут в заводском общежитии. Но на будущий год они справят новоселье: завод строит для своих работников два девятиэтажных дома. Тогда и жить, и работать будет во много раз веселее. Строительство домов, внимание к социально-бытовым вопросам, которое сейчас проявляют на заводе, говорят об одном: здесь не только думают о том, чтобы лучше жилось рабочим, здесь проводят прямую связь между тем, как живет человек и как он работает, какова его отдача. А это значит, что будет на заводе еще больше мастеров своего дела, таких, как Владимир Владимирович Макеев.

А. МАЛЬЦЕВ.

НА СНИМКЕ: В. В. Макеев.

Фото Т. Каримова.

Поставки—точно в срок, с гарантией качества

Впервые в Узбекистане

Сергелийский завод солнцезащитных устройств выработал с начала года товарной продукции на 5 миллионов рублей. Этот рубеж предприятие взяло на три недели раньше, чем в прошлом году.

Опережение позволило заводу четко выполнить договорные обязательства по поставкам. Строительным организациям Главташкентстроя и Узглавстройдревпрома отправлены солнцезащитные устройства, щитовой и штучный паркет, оконные и дверные блоки, встроенная мебель.

Сейчас на предприятии идет реконструкция производства. На площадях деревообрабатывающего цеха вводятся в действие современные технологические линии, закупленные в Италии, по выпуску оконных блоков из пластмассы. Такой вид продукции будет выпускаться в Узбекистане впервые.

В начале года завод выпустил опытно-промышленную партию трансформируемых перегородок для жилых домов, сооружаемых столичным домостроительным комбинатом № 1. Такие виды изделий выпущены впервые в Среднеазиатском регионе. Они облегченного типа и изготовлены по чертежам специалистов Ташкентского зонального научно-исследовательского института экспериментального проектирования.

Коллектив завода солнцезащитных устройств готовится к переходу на полный хозрасчет, самофинансирование и самоокупаемость. На участках ширится соревнование за достойную встречу 70-летия Великого Октября. Лидирует в трудовом соперничестве бригада участка солнцезащитных устройств Валентины Расторгуевой, а также комплексная бригада наладчиков оборудования Мадияра Бердыева.

М. АВЕРИН.

В Ташкентском горкоме Компартии Узбекистана и исполкоме Ташгорсовета

Повышать эффективность строительства

Ташкентский горком Компартии Узбекистана и исполком Ташгорсовета приняли совместное постановление «О дополнительных мерах по наращиванию темпов строительства жилья и объектов соцкультбыта».

В постановлении отмечается, что в городе осуществляется большая строительная программа, направленная на ускорение решения важнейших социальных проблем развития Ташкента, повышение благосостояния его жителей.

Вместе с тем еще не в полной мере решаются многие вопросы перестройки отрасли. Большим тормозом перестройки является приверженность отдельных руководителей Главташкентстроя, Главного управления капитального строительства, ГлавАПУ и его проектных институтов к старым формам работы, инертность инженерно-технических работников. Развитие собственной производственной базы Главташкентстроя значительно отстает от запланированных темпов строительства жилья и социально-культурных объектов.

Главташкентстрой не принял всех действенных мер по рациональному использованию трудовых ресурсов, созданию работающим нормальных условий труда, быта и отдыха. Исполкомы районных Советов народных депутатов не оказывают в решении этих проблем достаточно эффективной помощи строителям. В результате в Главташкентстрое ежегодно увольняются около 12 тысяч рабочих ведущих профессий. Допускается также ряд грубых нарушений в проектировании объектов, технологии их строительства, не на должном уровне внедряются в практику достижения научно-технического прогресса. Все это в конечном итоге отражается на качестве и сроках возведения жилья и объектов соцкультбыта.

Ослабление идейно-воспитательной работы во многих трудовых коллективах приводит к потерям рабочего времени из-за прогулов. Не изжиты пьянство и правонарушения на производстве и в рабочих общежитиях.

В принятом постановлении предусмотрены меры по ликвидации допущенного отставания и ускорения проектирования объектов собственной производственной базы Главташкентстроя. Решено направить с предприятий и организаций районов в подразделения главка на постоянную работу около шести тысяч рабочих.

Уделяя важное значение закреплению кадров в подразделениях Главташкентстроя и его субподрядных организациях, решено осуществить в течение 1987—1989 годов программу обеспечения нуждающихся в жилье и стоящих на очереди работников. Для этого до 1990 года собственными силами и средствами будет построено и введено в эксплуатацию 159 тысяч квадратных метров жилья. В нынешнем году Ташгорисполком выделит Главташкентстрою 67 тысяч квадратных метров жилья.

Предусматривается значительно увеличить подготовку специалистов профилирующих профессий в ПТУ города.

Учитывая возросшие требования к внедрению достижений научно-технического прогресса, приняты меры к повышению качества проектных разработок, стимулированию труда проектировщиков, инженеров и техников институтов «Ташгипрогор», ТашНИИПИгенплан и ТашГИИТИ.

В постановлении отмечается, что в городе постоянно не выполняются планы по строительству объектов здравоохранения. Поэтому принято решение о создании специального управления капитального строительства при ГУКСе, которому будут выделены лимиты и средства для проектирования и строительства этих объектов в 1988—1989 годах и в дальнейшем.

В целях улучшения бытовых условий работников Главташкентстроя принято решение о передаче на баланс главка в нынешнем году трех детских садов и ежегодно будут выделяться по 300 мест в детских дошкольных учреждениях. Предусматривается также улучшение жилищных условий и работникам проектных институтов.

Облсовпрофом будут приняты меры по ежегодному дополнительному выделению путевок на санаторно-курортное лечение для работников Главташкентстроя и его субподрядных организаций. Увеличится также количество путевок для детей строителей в пионерские и спортивно-оздоровительные лагеря.

Соответствующими постановлениями ЦК Компартии Узбекистана и Совета Министров Узбекской ССР, Ташкентского горкома Компартии Узбекистана и исполкома Ташгорсовета разрешено райисполкомам, организациям Главташкентстроя, Минмонтажспецстроя и Минстроя УзССР ставить на очередь и предоставлять квартиры работникам, имеющим постоянную прописку в Ташкенте и проработавшим в этих организациях не менее трех лет.

Принятые постановлением меры будут способствовать улучшению труда и быта ташкентских строителей, явятся стимулом на пути решения жилищной программы.

Пленумы райкомов партии

Задачи районных партийных организаций по реализации решений июньского (1987 г.) Пленума ЦК КПСС и по выполнению постановления ЦК КПСС «О серьезных недостатках в работе Ташкентской областной парторганизации по приему в партию и укреплению партийных рядов» рассмотрены и обсуждены на пленумах Ленинского, Сабир-Рахимовского и Чиланзарского райкомов партии.

С докладами по этим вопросам выступили:

— на пленуме Ленинского райкома партии первый секретарь райкома партии В. Д. Ардатов и второй секретарь райкома партии М. М. Садыков;

— на пленуме Сабир-Рахимовского райкома партии первый секретарь райкома партии Т. М. Ахмедов и второй секретарь райкома партии А. Ф. Крисин;

— на пленуме Чиланзарского райкома партии первый секретарь райкома партии Б. В. Ефремов и секретарь райкома партии Т. П. Моря.

На пленуме Ленинского райкома партии рассмотрен организационный вопрос. От обязанностей секретаря и члена бюро райкома партии освобождена М. Е. Фузулова в связи с переходом на другую работу. Секретарем и членом бюро райкома партии избрана Р. И. Кущева, работавшая ранее заведующим отделом пропаганды и агитации райкома партии.

Перед участниками пленума выступили:

— в Ленинском районе первый секретарь Ташкентского обкома Компартии Узбекистана Т. А. Алимов;

— в Сабир-Рахимовском районе секретарь Ташкентского обкома Компартии Узбекистана Э. И. Фазылов и первый секретарь Ташкентского горкома Компартии Узбекистана Б. Ф. Сатин.

В работе пленума Ленинского райкома партии принял участие второй секретарь Ташкентского горкома Компартии Узбекистана А. И. Фазылбеков.

ГОСУДАРСТВЕННЫЙ РУССКИЙ АКАДЕМИЧЕСКИЙ ТЕАТР ДРАМЫ ИМЕНИ М. ГОРЬКОГО

ГАСТРОЛИ В МОСКВЕ

МОСКОВСКАЯ ПРЕМЬЕРА

Сегодня на сцене МХАТа СССР на Тверском бульваре состоится премьера спектакля «Завтрак с неизвестными» рижского драматурга Владлена Дозорцева в постановке главного режиссера театра Вячеслава Гвоздкова.

Наш корреспондент созвонился с заведующей литературной частью театра имени М. Горького Натальей Головановой и попросил рассказать о новой работе коллектива.

— Пьеса Владлена Дозорцева «Завтрак с неизвестными» («Парад планет») была написана семь лет назад, — говорит она. — И лишь сейчас оказалось возможным ее сценическое воплощение. И мы одними из первых в стране взялись за ее постановку. Здесь следует заметить, что этой пьесой заинтересовались в Болгарии, в одном из театров Америки.

...Все неожиданно поворачивается в размеренной жизни респектабельного популярного художника. Но по-иному взглянуть на себя, свою жизнь его заставляет встреча с тремя неизвестными.

Детективная история, разворачивающаяся на глазах зрителя, полна неожиданных поворотов, непредсказуем и финал пьесы.

В спектакле заняты ведущие актеры театра и творческая молодежь.

С новой постановкой коллектива театра ташкентский зритель сможет познакомиться в предстоящем сезоне.

А вот что говорит о постановке пьесы «Завтрак с неизвестными» Владлен Дозорцев:

— Мне очень приятно, что зрители Москвы увидят мою пьесу в постановке ташкентского театра, с которым меня связывает давняя дружба. Следует отметить, что спектакль решен довольно интересно, смело. Я видел на репетициях, с какой отдачей работали актеры над воплощением своих ролей, искали неординарное решение в поиске характеров своих героев. И рад, что они сумели внести свою лепту в постановку пьесы.

Погода и ваше самочувствие

С 27 июля по 2 августа

Под редакцией директора НИИ курортологии и физиотерапии имени Н. А. Семашко заслуженного деятеля науки УзССР, профессора Н. М. Маджидова.

По сведениям Гидрометцентра УзССР, в Ташкенте и Ташкентской области сохранится сухая, жаркая погода. Температура воздуха будет ночью 17 —22°, днем 33—38° тепла. В самом конце недели жара несколько спадет, температура воздуха понизится. Средняя температура за неделю ожидается выше нормы.

По данным Центра медицинского метеопрогноза и метеопрофилактики НИИ курортологии и физиотерапии имени Н. А. Семашко, при таких погодных условиях маловероятны метеореакции у основного контингента метеочувствительных больных. Однако могут немного хуже обычного почувствовать себя больные с хронической кислородной недостаточностью (артериальная гипотония, ишемическая болезнь сердца, заболевания бронхо-легочной системы и другие).

В профилактических целях этим группам больных по согласованию с лечащим врачом рекомендуется выполнять дыхательные упражнения, водные процедуры с несколько пониженной температурой воды, принимать лекарственные средства, тонизирующие сердечно-сосудистую деятельность.

Следует также увеличить время пребывания на открытом воздухе, в тени, строго соблюдать режим сна, труда, питания, избегать стрессовых ситуаций, чрезмерных умственных и физических нагрузок.

На Ташкентском текстильном комбинате начат монтаж нового оборудования. 77 пневмопрядильных машин «П-66», изготовленных на заводе «Таштекстильмаш», устанавливаются в прядильно-гребенном цехе. Эти агрегаты уже проходили испытания на комбинате. И особых похвал не заслужили. Почему же ташкентские машиностроители долгое время не могут удовлетворить запросы текстильщиков! Спросим об этом и у заказчиков, и у поставщиков.

По шумным цехам Ташкентского текстильного комбината шествовала делегация японских специалистов. Хозяева демонстрировали новое оборудование, называли цифры, показывали готовый текстиль. Гости сдержанно отвечали, не особенно утруждая переводчика. А в прядильно-гребенном цехе, когда на чью-то реплику вся компания дружно рассмеялась, переводчик и вовсе промолчал.

После встречи один из руководителей комбината задержал его и ревниво спросил:

— Чего это они смеялись?

— На таком оборудовании, говорят, в Японии лет сто назад работали. Да вы не переживайте, они не только у вас — везде смеются. Веселые попались...

Отставание—век?

— Это, конечно, преувеличение, — говорит главный инженер комбината Г. Здрюмова, — но наша текстильная техника, безусловно, очень серьезно отстает от лучших зарубежных образцов.

— Даже те станки, которые устанавливаете сегодня?

— Даже те...

Нынешний год для Ташкентского текстильного — год технического перевооружения. Планом реконструкции предусмотрено установить 760 единиц нового оборудования стоимостью 5 миллионов 700 тысяч рублей, будет модернизировано 300 ткацких пневморапирных станков, заказана импортная техника.

Если исключить неувязки на второй прядильно-ткацкой фабрике, где монтаж нового оборудования задерживается, то комбинат в целом успешно справляется с планом технического перевооружения. На первой прядильно-ткацкой фабрике завершен монтаж шлихтовального и двух сновальных агрегатов, пущены шесть ленточных машин. На прядильно-ниточной фабрике уже подготовлены производственные площади, решены вопросы энергоснабжения для 20 крутильных машин, 23 намоточных автоматов. Оперативно и качественно проводят все пусконаладочные работы и отделочники. Правда, основных забот здесь ждут в конце года, когда поступит основное оборудование — три печатные машины голландской фирмы «Стерк».

На путях перестройки

Цена обновления

Что принесет обновление? Экономисты считают — миллион рублей прибыли. Производственники их энтузиазма не разделяют.

— Вот посмотрите, — приглашает начальник прядильно-гребенного цеха второй прядильно-ткацкой фабрики С. Сулейманов, — мы устанавливаем новые пневмопрядильные станки «П-66». Устанавливаем, потому что есть такая установка, и это не каламбур. Еще в процессе испытаний стало ясно: нас они не удовлетворяют. Ломались водилки, валы, шпинделя, машины «летели» уже на второй стадии, а ведь есть еще и третья... Самое же главное, старые прядильные станки стоили 7—8 тысяч рублей, новые — 15 тысяч. Они, спору нет, надежней, долговечней, но производительность почти не увеличилась. Откуда же взяться прибыли?

Станки «П-66» выпускает завод «Таштекстильмаш». Он получил высокую международную оценку. Почему же капризничают текстильщики? Дело, видимо, в том, что серийная продукция «Таштекстильмаша» невыгодно отличается от опытных образцов.

Реконструкторы без реконструкции

С первых послевоенных лет, когда завод перестал выпускать снаряды и перешел на мирную продукцию, на «Таштекстильмаше» практически не менялось оборудование. Другими словами, машиностроители, призванные по сути осуществлять реконструкцию, сами остаются «нереконструируемыми» сорок с лишним лет. Генеральный директор объединения «Узбектекстильмаш» Ю. Пайгин так объясняет этот парадокс:

— Долгое время не было капвложений. Новую технику осваивать не на чем. Производство пневмопрядильных машин «П-66» и совсем свежей «П-70», разработанной нами, передали современно оснащенному «Пензмашу». Мы же вынуждены заниматься кольцепрядильным оборудованием, которое выпускали и десять, и двадцать, и тридцать лет назад.

Сейчас завод все же начал осваивать производство новой машины — «П-70». Трудностей возникает немало. Особенно — по мере прохождения документации в министерстве. Плохо выполнена техническая документация, отдел главного технолога располагает давно устаревшим оборудованием. Остро не хватает оснастки для новых станков — подводят смежники, ниже возможностей работают филиалы...

— Впрочем, перечислять все трудности — пальцев не хватит, — заключил генеральный директор. — Но выпускать «П-70» мы будем обязательно. Завод взял курс на производство пневмопрядильных станков и с него уже не свернет.

Предприятию нужна реконструкция, это несомненно. Как образно заметил главный инженер специального конструкторского бюро текстильных машин В. Сабателли, завод работает на оборудовании, которое не просто морально устарело — оно морально умерло. В таких условиях выпускать новую машину будет чрезвычайно сложно.

Один пример. Недавно наладчик кузнечно-прессового цеха Касымов лишился пальцев правой руки. Причина несчастного случая, считает главный инженер по технике безопасности Е. Мышляев, — плохое оборудование. Пользуясь двумя пинцетами, рабочий затрачивает больше времени, чем без них. Нарушая правила безопасности, он зарабатывает до 250 рублей в месяц, соблюдая их —150 рублей. Простая арифметика. Усложним ее еще парой цифр: в прошлом году в кузнечно-прессовом цехе было 6 тяжелых травм, по заводу в целом — 25.

Разумный оптимизм

Генеральному директору сейчас не позавидуешь: объединение хронически срывает планы, недопоставляет продукцию заказчикам, банк урезает кредиты. Но и в этих жестких тисках Ю. Пайгин не теряет оптимизма. Не уранеоптимизм, а спокойная уверенность в своих силах, в силах коллектива позволяет ему утверждать:

— Выпуск новой машины наладим, с долгами расплатимся, добьемся капвложений и обязательно начнем реконструкцию. Большие возможности открыл перед нами последний Пленум ЦК КПСС: очень надеемся на прямые связи с зарубежными предприятиями.

Первый шаг в этом направлении уже сделан. Существует договоренность о сотрудничестве с комбинатом «Текстима» из ГДР. Цель — кооперированное производство станков для текстильной промышленности, их вывод на мировой уровень качества, в планах — обмен технической документацией, совместное ведение научно-исследовательских работ, широкий обмен делегациями. С помощью немецких коллег, сказал Ю. Пайгин, комбинат рассчитывает, кстати, устранить и те недостатки станков, на которые указывают текстильщики.

Болезнью устаревшего, несоответствующего времени оборудования поражены многие машиностроительные предприятия. На «Таштекстильмаше» — обостренная ее форма. За «лечение» надо приниматься немедленно. Только в этом случае можно будет говорить о выводе ташкентской текстильной техники на мировой уровень качества. Только в этом случае спрячут улыбки самоуверенные японцы.

С. БРАГИНСКИЙ, корр. УзТАГ.

Прием ведет общественная редакция

А воз и ныне там

У этой истории есть своя предыстория. Ее нам рассказал автор письма, адресованного в общественную редакцию — Н. Бурцов. С декабря прошлого года в его квартире никак не могут устранить течь сверху. Об этом он не раз информировал ЖЭУ-16 Ленинского района. Но его заявки аккуратно регистрировались в журнале.

В мае, с приходом нового начальника ЖЭУ Х. Махмудова, Н. Бурцов вновь обратился с заявлением об устранении течи, теперь уже непосредственно к руководителю. Ответ был обнадеживающий: неисправность будет устранена.

В конце мая в общественной редакции состоялась встреча автора этих строк с Н. Бурцовым, управляющим ЖПЭТом Ленинского района Э. Арадовским и начальником ЖЭУ-16 Х. Махмудовым. И вновь был назначен срок: течь будет устранена после возвращения хозяйки квартиры из отпуска. Но и этот срок был сорван.

15 июня в общественной редакции вновь прозвучали заверения Х. Махмудова: течь будет устранена 23 июля. Прошел и этот срок, а воз и ныне там. В этот день мы напомнили о майском разговоре в редакции и тов. Арадовскому. Именно он тогда поручил начальнику ЖЭУ-16 исправить повреждение, но, как видно, решение свое до конца не проконтролировал.

Теперь уже со страницы газеты мы просим вас, тов. Махмудов, и вас, тов. Арадовский, об очередном сроке устранения течи в квартире Бурцова, проживающего в доме № 19 на проспекте Космонавтов.

Ты вправе спросить, читатель, стоило ли рассказывать об этом частном случае? Но не скрывается ли за ним определенный стиль работы отдельных руководителей, легко раздающих обещания и легко не выполняющих их? А что такой стиль еще бытует, свидетельствуют и письма, и звонки в общественную редакцию.

К публикации подготовил В. ТИТОВ.

НА ГЛАВНОМ НАПРАВЛЕНИИ

ТАШКЕНТ. ГОД 1957-й.

Трудящиеся Ташкента напряженно трудились над выполнением планов шестой пятилетки. Главным направлением в этой работе было дальнейшее повышение эффективности производства, развитие промышленного потенциала города. В 1957 году в Ташкенте было 635 предприятий, на которых трудились 116,6 тысячи человек.

Встав на трудовую вахту в честь 40-летия Великого Октября, широко развернув социалистическое соревнование, труженики Ташкента проявили немало инициативы, творческий подход к делу. Было намечено досрочно, к 17 декабря, выполнить государственный план. Ташкентцы с честью сдержали слово: уже к 14 декабря сверх плана было выпущено продукции на сумму свыше 284 миллиона рублей.

По сравнению с 1950 годом объем выпуска продукции увеличился в два раза. В число передовых предприятий вышли заводы «Ташсельмаш», электромеханический, хлопзавод № 1 и ряд других. Основной отраслью промышленности города являлось машиностроение. Был освоен выпуск новых типов прядильных машин, сеялок, экскаваторов, хлопкоочистительного оборудования, электроаппаратуры. В больших количествах осуществлялась поставка машин и оборудования за рубеж.

Несмотря на достигнутые успехи, в работе предприятий города имелись недостатки. На некоторых заводах и фабриках не смогли наладить ритмичную работу, допускались авралы и штурмовщина. Все это привело к тому, что при общем перевыполнении государственного плана не справились с заданиями 18 предприятий, недодавших продукции на 20 миллионов рублей. 40 предприятий не выполнили план по росту производительности труда. Многие заводы и фабрики не справились с выпуском изделий в установленном ассортименте. Например, завод «Ташкенткабель» из 17 позиций выполнил задания только по семи.

Некоторые предприятия выпускали продукцию низкого качества, допускали брак. Только в 1957 году потери от брака составили 25 миллионов рублей. Так, на обувных фабриках до 15 процентов обуви было переведено в низшие сорта. Все еще много нареканий и жалоб трудящихся высказывалось по поводу некоторых видов продукции, выпускаемой предприятиями местной промышленности.

В 1957 году на предприятиях города насчитывалось более 900 неустановленных станков, мало уделялось внимания модернизации оборудования, внедрению прогрессивной технологии.

Имелись серьезные упущения в работе с кадрами, особенно в деле вовлечения в промышленность рабочих из представителей местной национальности. Из 116,6 тысячи работающих на промышленных предприятиях лиц местной национальности было всего 16,3 тысячи, или 14 процентов, в том числе на предприятиях легкой промышленности — 11,3 процента, а на машиностроительных заводах—9,2 процента.

Еще хуже обстояло дело с вовлечением в промышленное производство женщин-узбечек. Из числа работающих на производстве их было лишь 6,3 процента. Наблюдалась также высокая текучесть кадров рабочих местной национальности, особенно на заводах «Узбексельмаш» и «Ташсельмаш», текстильном комбинате, где она достигала 40—50 процентов. Мало уделялось внимания подготовке местных кадров в системе профтехобразования: из 2.058 человек было 879 местной национальности. Инженерно-технических работников из лиц местной национальности на предприятиях города было 6,7 процента. На «Ташсельмаше» их было 4,1 процента, кенафной фабрике — 2,5 процента.

2 сентября 1957 года на пленуме Ташкентского горкома партии было отмечено, что указанные выше недостатки в подготовке и вовлечении в производство кадров местной национальности следует устранить в ближайшие сроки. Пленум обязал партийные организации установить повседневный контроль за ходом выполнения постановления пленума горкома.

В 1957 году в Ташкенте была проведена вторая городская научно-техническая конференция по вопросу внедрения в производство достижений науки и передового опыта. Для повышения научно-технических знаний инженеров, техников и рабочих было прочитано 3 тысячи лекций и докладов, на которых присутствовало около 100 тысяч человек. В результате выполнения решений конференции и широкого обмена опытом было внедрено немало новой техники. Например, на текстильном комбинате было осуществлено 139 крупных технических мероприятий, модернизировано свыше 100 ткацких станков. Большой вклад внесли рационализаторы и изобретатели крупнейших предприятий Ташкента.

За 1957 год только на промышленных предприятиях Куйбышевского района поступило более 2 тысяч рацпредложений с условно-годовой экономией около 10 миллионов рублей. На текстильном комбинате было внесено около тысячи рацпредложений, внедрение которых дало экономию в 3,8 миллиона рублей. Большое распространение на комбинате получили комплексные бригады рационализаторов, которых было 39. Из 965 поданных рацпредложений 309 были разработаны коллективно. Наилучших успехов добился коллектив в составе М. Шукуралиева, М. Чубукчи, М. Мамалиева, Д. Важина. Эта бригада реконструировала пресс и внедрила мягкую упаковку готового товара, в результате чего резко сократился расход материалов на упаковку. Новый метод позволил за год сэкономить около 2 миллионов рублей.

В 1957 году в Ташкенте состоялась первая Всесоюзная конференция востоковедов, явившаяся важным событием в научной жизни страны. На конференции были обобщены научные исследования и намечены пути развития востоковедения. В работе конференции приняли участие ученые ПНР, ЧССР, СРР, МНР, КНР, КНДР, ДРВ.

Рост научной деятельности ученых города нашел, в частности, свое отражение в росте выпуска научной печатной продукции. До 1957 года АН УзССР издавала два журнала—«Доклады АН УзССР» и «Известия АН УзССР». В 1957 году журналов стало восемь. В том числе стал издаваться ежемесячный журнал на узбекском языке «Фан ва турмуш» («Наука и жизнь»).

Расширились контакты ташкентских ученых с учеными за рубежом. Узбекские ученые выступали на международных конгрессах и симпозиумах в Англии, Швеции, Франции, Польше, США и других странах. Например, в июле академик С. Юнусов выступил с докладом на XVI международном съезде по чистой и прикладной химии в Париже.

Из событий культурной жизни столицы республики хочется отметить премьеру национального балета «Ойниса» в театре имени А. Навои, который стал еще одним шагом в развитии национального театрального искусства.

В 1957 году в Ташкенте было создано Государственное издательство художественной литературы, которое издавало на узбекском и русском языках произведения прозы и поэзии, литературу по музыке, искусствоведению.

Подготовила Н. РАСУЛОВА,
заведующая архивным отделом Ташгорисполкома.

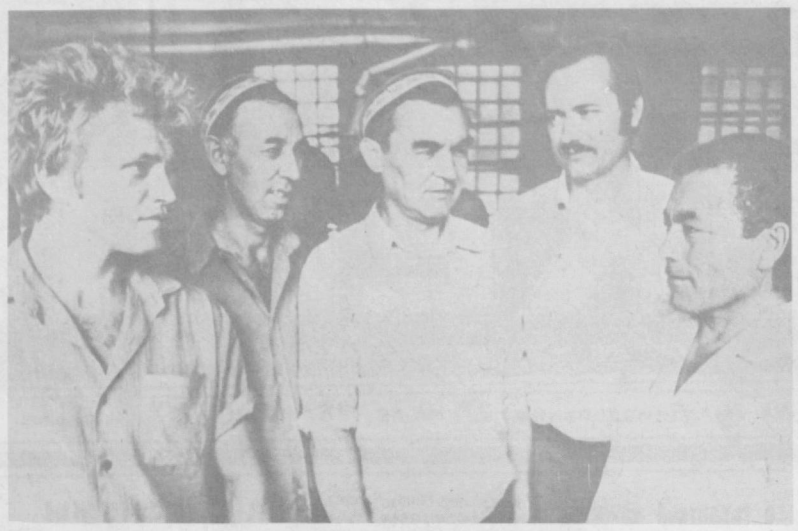

Трудовой ритм пятилетки

✦ **На Ташкентской мебельной фабрике хорошо знают бригаду, изготавливающую стулья. Все члены этого дружного коллектива — мастера высокой квалификации. Сменные задания бригада выполняет на 120—130 процентов, качество продукции — хорошее.**

НА СНИМКЕ: (слева— направо) В. Кареев, А. Шаюсупов, Г. Алиев, Ю. Радзеевич, К. Хакимов.

✦ **Почти ежегодно обновляется оборудование в цехах Ташкентского полиграфического объединения «Матбуот». Современные высокопроизводительные станки и агрегаты позволяют значительно улучшить качество полиграфической продукции, увеличить ее ассортимент.**

НА СНИМКЕ: новая книгоставочная машина марки «В-3». Ее обслуживает смена мастера Л. Парпиева.

Фото М. Нуритдинова.



По родной стране

● МОСКВА

Начата обкатка новых удлиненных пассажирских вагонов в депо «Москва» Октябрьской железной дороги. В таком 27-метровом вагоне на шесть мест больше обычного. Внутреннее оборудование изготовлено из несгораемых материалов, в купе прекрасный интерьер, энергоснабжением командует электроника. В окнах — тройные стекла, между которыми для поддержания нормальной температуры циркулирует аргон. Кузов из «нержавейки» прослужит не менее сорока лет. После завершения испытаний эти вагоны начнут курсировать в поезде № 38 Москва — Ленинград.

● ХИСЛАВИЧИ (Смоленская область)

Завтрашний день льноперерабатывающей промышленности — так образно называют льнозавод, который сдан в эксплуатацию в поселке Хиславичи. На предприятии применена принципиально новая технология, которая значительно улучшает условия и повышает производительность труда. Солому помещают в автоклавы и подают пар. Через несколько часов получают волокно. Завод ежегодно будет поставлять ткацкой промышленности 22 тысячи тонн льноволокна.

● ФРУНЗЕ

Администрация Чаувайского рудоуправления в Киргизии при содействии депутатов местного Совета помогла открыть филиал швейной фабрики в своем поселке. Это позволило трудоустроить 60 женщин, ранее вынужденных искать работу за его пределами. Управление безвозмездно передало под новое предприятие одно из зданий, приняло участие в его ремонте. Коллектив швейной фабрики оснастил цехи, обучил кадры, обеспечивает сырьем. В перспективе депутаты планируют расширить филиал, что полностью обеспечит занятость членов семей шахтеров непосредственно по месту жительства.

(ТАСС).

Знакомство с будущей профессией

Новая форма профессиональной ориентации молодежи разработана в Ташкентском институте инженеров железнодорожного транспорта. По инициативе комитета комсомола вуза был сформирован специальный агитпоезд. В его состав вошли преподаватели, отличники учебы, комсомольские активисты. Маршруты агитпоезда прошли по узловым станциям Среднеазиатской железной дороги. Совершая остановки в Мары и Чарджоу, Самарканде и Бухаре, в других городах, представители института провели встречи с выпускниками школ, молодыми рабочими и колхозниками. Студенты рассказали юношам и девушкам об институте, о специальностях, которым обучают в нем. В программу спецрейса вошли также лекции об основных задачах, стоящих перед тружениками стальных магистралей в период перестройки.

Среди участников агитпоезда были и самодеятельные артисты. Они подготовили к поездке несколько красочных представлений, концерты, тематические дискотеки.

(Корр. УзТАГ).

Пока только призывы

Читатели—о проблемах очищения от «табачного угара»

Курить вредно. Это знают все. Ясно и то, что окуривать других не менее вредно — опасно для здоровья некурящих. К чему же приводит такое непонимание трагических последствий сомнительного удовольствия, которое порождает «благоприобретенная» привычка? Да к тому, что любителей посмаковать табачок у нас становится ничуть не меньше, чем прежде. И, что особенно настораживает, растет «удельный вес» бесцеремонно курящих девушек, женщин, матерей, серьезно покушающихся на здоровье еще не родившихся или уже подрастающих сограждан. Грустный парадокс. Такое впечатление, будто нам решительно безразлично, что даже Нью-Йорк недавно объявлен городом, где введены ограничения на курение, в общественных местах. Разумеется, нет. И у нас вспыхнула, было, инициатива сочинцев, да потом как-то потухла, словно истлевшая сигарета. Пламя доброго начинания не разнеслось по городам и селам. Так, по крайней мере, представлялось во время работы над комментарием о курении («Когда развеется табачный угар?»).

Оказалось, однако, что проблема эта далеко небезразлична как для курящих, так и для тех, кто страдает от «пассивного дыма». Свидетельство тому — многочисленные отклики читателей, полученные из различных уголков страны. Нет, они не спорят о том, что общественный интерес к этой стороне образа жизни пока еще по-настоящему не разбужен. По сути, каждое письмо — конструктивное предложение: давайте решать вопрос предметно. Механизатор из села Заболотье близ Великих Лук (Псковская область) В. Боровиков видит один из путей избавиться от пагубной привычки, в том, чтобы выпускать сигареты без никотина. Что ж, в этом, видимо, есть свой резон — такие пустышки могут помочь начинающему курильщику. А закоренелому, у которого привычка обрела стойкий наркотический характер, и организм, вырабатывающий противоядие, постоянно требует: подавай ему яды в табачном дыму? Здесь дело посерьезней. Одного желания, тем более увещеваний, мало.

В читательской почте больше всего писем, авторы которых искренне желают вырваться из порочного круга. Инвалид второй группы В. Шелякин из г. Барвенково Харьковской области признается: «Пробовал бросить курить три раза, но не получается. Одно время газеты расхваливали лекарство от курения. Но где оно?». Вопрос правомерный. И можно понять огорчение Владимира Борисовича, который заканчивает письмо словами: «Ответа, уверен, не получу, а призывы устал слышать». И. Филиппов из Череповца тоже отчаялся бороться с застарелым никотиновым недугом: «Курю со дня первых заработанных денег — полвека уже. Но почему доктора, ученые не помогут действенным противодимом? Была антиникотиновая резинка на два месяца жевания, но не оправдала она наших надежд».

Л. Черкасов из села В. Надеждинское Приморского края даже подсказывает, какое средство надо изобрести: «Вот если бы придумали хоть таблетку, хоть порошок, хоть укол какой, но так, чтобы в результате после затяжки или даже от запаха табачного дыма тебя всего наизнанку выворачивало, — я за то». Курильщики, как видим, готовы на самопожертвование. Только подобной готовности не видно со стороны ученых, специалистов, которые до сих пор так и не смогли создать действенного средства, надежной методики массового лечения от никотиновой «привычки».

А пока проблема не решена, надо разумно, с широкой общественной заинтересованностью и необходимой деликатностью позаботиться об уживчивом сосуществовании курящих и некурящих — при обязательном соблюдении приоритетов последних. И совсем не так, конечно, как это делают во многих учреждениях и организациях, о чем сокрушается Т. Исаева из 52-й московской клинической больницы: «Вы пишете, что в Канаде запретили курение в больницах. А у нас? В библиотеках — да, но не в больницах. Курят сестры, курят врачи (в ординаторскую —не сунуться). Курят больные. Да и как же им не курить —у них такой пример перед глазами. И кто из курящих медработников посмеет сделать им замечание?». Читательница ставит еще один интересный вопрос: «Почему-то автобусные, троллейбусные остановки, очереди на улицах не считаются общественными местами, а курильщики —вы обратите внимание — любят подымить здесь и при этом прохаживаются, словно стремятся обдать никотином как можно больше стоящих людей. Я делаю замечание, но выглядываю «белой вороной», ко мне не прислушиваются».

Здесь, наверное, дело еще вот в чем. Непримиримость к насильственному окуриванию не должна изначально обретать характера жесткой конфронтации. Убеждение — тоже средство довольно сильное. Особенно если оно обретает широкую общественную целенаправленность. Ее-то пока нам и не хватает.

Вспомним: не так уж давно и пьяницы чувствовали себя вольготно на автобусных остановках или в очередях. Сейчас далеко не везде рискнут появиться на людях. В отношении к таким явлениям произошел перелом в общественном сознании. Переоценки требует и проблема курения.

Ведь это, как замечает в письме москвич А. Буяков, — составная часть оздоровления образа жизни. В том числе и ее экологической среды. Читателя возмущают и годами ржавеющие груды металла в районе Бирюлево - Товарная, где он живет, и собачьи выгулы там, где играют дети (а райисполком отказывается навести порядок), и окурки на тротуарах.

Так что решать нам проблему табачного угара надо в едином комплексе очищения — нравственного, экологического, социального. В духе перестройки.

В. ПЕТРУНЯ,
обозреватель ТАСС.

Письма в «Вечерку»

Читатель предлагает...

Нужен киоск в вестибюле

На центральном междугородном телефонном пункте до поздней ночи находятся люди в ожидании переговоров. Приходится ждать час, а иногда и больше. И все это время посетители вынуждены коротать на скамейках, слушая единственный в зале громкоговоритель.

А почему бы не подумать об их досуге и не организовать точку по продаже газет, журналов или кондитерских изделий, напитков? Это не только облегчит ожидание, но и поможет в реализации газет, журналов.

Обидно, что связисты не заботятся о подобных «мелочах».

Г. КОПП.

...ставит проблему

Подумаем о детях

Отрадно смотреть, как разрастаются новые кварталы на массиве Юнусабад. Но вместе с тем в душе появляется и чувство тревоги за молодое поколение, которому нечем заняться, некуда пойти. Нет ни стадионов, ни бассейнов. Не подумали здесь и о Доме пионеров, клубах, кинозалах.

На улице Садовой, где я живу, были когда-то, как рассказывают старожилы, сады. Теперь вокруг домов пустынно. Наши дети вынуждены проводить свой досуг в подъездах или в подворотнях.

В общем, вывод такой: в ходе перестройки надо больше внимания уделять и социальной сфере, благоустройству по месту жительства, созданию в микрорайонах всего необходимого для гармоничного развития подрастающего поколения.

Л. ЛЕНКОВА.

...критикует

Что волнует жителей?

Мы живем на массиве Юнусабад (15-й квартал, дом 76) и чувствуем себя словно в парной. В подвале дома — море горячей воды. В квартирах влажный горячий воздух.

Неоднократно жильцы обращались по этому поводу в ЖЭУ-76, но результат равен нулю. Там ссылаются на то, что неполадки должны устранить представители «Таштеплокоммунэнерго», но нам-то от этого не легче!

И еще одна проблема волнует нас. Это торговля овощами. Ларек есть, но он не работает, поэтому за всем необходимым приходится ездить на рынок. А ведь рядом с нами— колхозные поля. Неужели нельзя наладить поставку овощей с поля прямо на прилавок? Массив наш продолжает строиться, и вопросы организации торговли, бытового обслуживания необходимо срочно решать.

Н. БЕРЕЗИНА,
преподаватель ФарМИ.

...недоумевает

В рекламе и на деле

Прочтя в газете о кооперативном кафе «Экспромт», мы обрадовались, что можно будет пообедать вкусно, без излишних хлопот.

В одиннадцатом часу утра пришли в кафе. Вокруг было подметено, полито. Двери открыты, подошли, поздоровались. В ответ на вопрос: «Можно ли нам позавтракать?» молодой здоровый парень заявил: «Нет, не готово, видите— варится». Тут другой подошел, поинтересовался, что нам надо, и, узнав, что всего лишь позавтракать, ответил грубо, что, мол, еще хозяев нет. А ведь можно было хоть чай предложить, лепешку, яичницу—это же кооператив, в интересах которого привлечь как можно больше клиентов. Мы специально три остановки на троллейбусе проехали, чтобы позавтракать, но наш экспромт не удался. Так до каких же пор будет в рекламе одно, а на деле другое?

А зал, я туда заглянула, действительно хорош. Вот еще и обслугу бы туда соответствующую!

Сегодня кооператив открыта «зеленая улица». Но если в них будут «обдираловка» и грубое высокомерие, то вряд ли кто станет пользоваться их услугами.

А. ГАВРО.

РЕЗОНАНС

Молчать нельзя!

ТАКОВО МНЕНИЕ БОЛЬШИНСТВА ЧИТАТЕЛЕЙ, ОТКЛИКНУВШИХСЯ НА СТАТЬЮ «ПРЕОДОЛЕНИЕ», ОПУБЛИКОВАННУЮ В «ВЕЧЕРНЕМ ТАШКЕНТЕ» 7 ИЮЛЯ С. Г.

В послесловии к материалу мы пригласили читателей к совместному обсуждению проблемы трудоустройства, улучшения жилищно-бытовых условий бывших воинов, выполнявших свой гражданский и воинский долг в составе ограниченного контингента советских войск в Афганистане и имеющих определенные льготы.

Редакция получила немало писем. Читатели высказывали свои мнения и по телефону.

«Так получилось, что в один день я прочитала статью в газете и услышала по радио передачу о милосердии. К сожалению, не помню точно название и автора передачи, речь в которой шла о том, что есть у нас немало замечательных и душевных людей, готовых помочь другому в трудной ситуации, — написала в редакцию пенсионерка, ветеран труда О. И. ФИДАРОВА. — А «Вечерка» привела факт полностью противоположный. Неужели в отделе кадров не могли внимательно подойти к человеку, который желает трудиться? К тому же и в армию он ушел с этого предприятия. Неужели нельзя было помочь? Насколько я поняла, Руслан помогал матери и братишке до армии, намерен помогать и в дальнейшем. Он помогал защищать завоевания Апрельской революции в Афганистане. А почему никто не помог ему в объединении? Руслану надо было идти в военкомат. По-моему, там бы ему помогли...».

Ответ на все вопросы читательницы можно дать один: в данной ситуации сила инструкций, равнодушие оказались сильнее чувства долга. Сообщу также, что Руслан был и в военкомате. Но там ему не выдали даже удостоверения о том, что, как бывший воин-интернационалист, он имеет определенные льготы. Мотив отказа был все тот же — отсутствие прописки.

«Прочитав статью, хотели бы высказать свое мнение, — так начали письмо в редакцию участники Великой Отечественной войны супруги КАЛИХМАН. — Откровенно говоря, иногда после вот таких статей не хочется читать газеты, слушать радио и информационные программы по телевидению. Во многих из них говорится о том, что внимание к человеку — главное. А на деле? Не нашли возможности для прописки Руслана? А кто интересуется тем, сколько в Ташкенте пустует квартир? Пусть жилищные органы, участковые проверят по своим участкам. Сколько квартир пустует? В скольких живут тунеядцы, пьяницы? А тысячи честных тружеников стоят в очередях. Не пора ли навести надлежащий порядок в этом вопросе?».

Конечно, не во всем можно согласиться с авторами письма. В частности, в том, что не стоит читать газет, слушать радио, смотреть телевизор. Наоборот. Средства массовой информации, критикуя бюрократов, чинуш, равнодушных к людским заботам, рассказывают и о положительном опыте по решению многих проблем. Такой опыт в стране есть, и многое уже сейчас можно применить в Ташкенте. В частности, можно отметить несколько телепередач из разных регионов страны, где депутаты, работники жилищных органов, милиции, прокуратуры, совместно «прочесав» все жилые дома города, выявляют десятки пустующих квартир, которые тут же заселяются теми, кто стоит в очереди на жилье по спискам исполкомов местных Советов.

Конкретный адрес пустующих квартир приводит в своем письме ветеран Великой Отечественной войны **Ш. А. САЙФУЛИН:**

«Дом № 14 на 13-м квартале Юнусабада относится к ЖЭУ-37. Есть там квартира № 15. По-моему, в ней давно никто не живет. Почему бы работникам ЖЭУ не проверить? А если хорошо посмотреть на всем массиве Юнусабад? Уверен, что пустующих квартир наберется немало. А сколько тех, кто годами не платит за квартиры? Выселять таких надо, чтобы дать жилье тем, кто будет аккуратно платить квартплату. Пока же со многими церемонятся».

Думаю, что это предложение заслуживает внимания.

А вот какое письмо прислал в редакцию **Станислав Всеволодович КОЛМАКОВ:**

«Прочитал статью С. Алексеева, и будто все эти чинуши мне в душу наплевали. Если уж кому мы чем-то и обязаны в нашей жизни, то это, в первую очередь, тем, кто погиб на фронтах Великой Отечественной войны, четырехлетней войны и такой вот мирной...

**...Здесь, в Ташкенте, я прожил 15 лет. Вырос, учился, работал. Здесь мои друзья, товарищи. Здесь я женился, здесь родились мои дети. Здесь я получил квартиру. Здесь мой дом. Но я не могу сказать, что Ташкент — мой город. Потому что я не чувствую к нему любви. Потому что я не чувствую, что он любит меня. Потому что я не чувствую, что он заботится обо мне. Потому что я не чувствую, что он защищает меня. Потому что я не чувствую, что он помогает мне. Потому что я не чувствую, что он уважает меня. Потому что я не чувствую, что он ценит меня

ПАТРИОТ

Штрихи к портрету

И штыком, и пером

Его фронтовая дорога протянулась от Сталинграда до Берлина, по опаленным степям Украины, через Польшу, Румынию, Венгрию, Чехословакию. Воевал Мухитдин Джаббар оружием и пером: был военным журналистом, шел с наступающими частями, писал по горячим следам боев. Вскоре стал корреспондентом «Красной Звезды», в которой в те годы работали И. Эренбург, К. Симонов, Б. Полевой, Е. Долматовский. Их советы, критические замечания были бесценной помощью молодому журналисту, начинающему поэту.

...Пламя войны полыхало в Европе. Близ города Клуж группу разведчиков послали за «языком». Вместе с ними пошел Мухитдин Джаббар.

По ходам канализации они проникли на окраину города, где располагалось танковое соединение фашистов. Разведчики окружили блиндаж — там находились двенадцать солдат, два офицера и полковник, обезоружили их. На обратном пути группу обнаружили, завязался бой. И все же нескольких пленных удалось доставить в часть. Штаб получил важную информацию.

О героях-разведчиках М. Джаббар написал и снова отправился на передовую.

В конце 1944 года шли упорные бои в Венгрии. В ходе стремительного наступления, случалось, некоторые части отрывались от основных соединений, опережали их. Так было в Хатване, недалеко от Будапешта. Машина, в которой ехали корреспонденты фронтовой газеты, оказалась в городе, еще занятом фашистами. Пытались пробиться с боем...

Мухитдина Джаббара и Нину Середил доставили в землянку, где располагалось гестапо. Начались допросы, пытки. Нину убили. Мухитдина продолжали пытать — взрывали воду с порохом, впрыснутую в пальцы, капали на выбритую макушку ледяной водой. Он терял сознание.

Спасло его наступление наших войск. Ворвавшиеся в землянку бойцы нашли в ней Джаббара, отправили в госпиталь.

Война продолжалась. Немало испытаний, потерь боевых друзей ожидало Мухитдина. Сколько увидено, сколько пережито! Джаббар писал об этом статьи, очерки, стихи, рассказы. Они публиковались в газетах и журналах Москвы, Украины, Грузии, Латвии, Таджикистана, в газетах братской Болгарии и, конечно же, на родине — в Узбекистане.

Вскоре увидели свет его книги на узбекском и русском языках — «Улыбка любви», «Снова с тобой», «С этим именем», «Память», «Берег любви», «Моя Фергана».

В послевоенный период Мухитдин Джаббар много и усиленно работает в прозе и поэзии. Однако наиболее заметно проявил себя Джаббар как поэт. Отличительная черта его поэзии — гражданственность. Прошедшему войну человеку есть что сказать своим современникам, и он умеет это делать. Заходит ли речь о насущных заботах партии или о «болевых точках» планеты, голос поэта не срывается, не фальшивит. Мысли о будущем развивающихся стран, о судьбе народов братского Афганистана, отстаивающего демократический путь развития, выражены открыто и четко, с публицистическим накалом.

Не отошел Мухитдин Джаббар от военно-патриотической тематики. Он продолжает активно сотрудничать в периодической печати как публицист. Особенно хорошо его знают читатели газеты ТуркВО «Фрунзевец».

Мухитдин Джаббар—инвалид Великой Отечественной войны: пять ранений, две контузии. За храбрость и отвагу награжден многими медалями и орденами. Отмечены наградами труды Джаббара и в послевоенное время — орден Трудового Красного Знамени, два ордена «Знак Почета».

...У ворот его дома—водопад вьющейся сирийской жимолости. В доме живут гостеприимные радушные люди. Не бывает в нем «профессиональной» тишины. Здесь рады гостям, и бывают в этом доме гости часто. Приходят к Мухитдину Джаббару, его сыну Хуснитдину, который выполнил свой интернациональный долг в Афганистане в составе ограниченного контингента советских войск. Приходят за советом, за помощью, просто скоротать время. Приходят знакомые и незнакомые. В спорах с друзьями, в раздумьях над тем, с чем приходят к нему люди,— истоки поэзии Джаббара.

З. ТУМАНОВА,
член Союза писателей СССР.

Мы—интернационалисты

Мужское дело

Взвод, в котором служил Арипов, получил задание отыскать врага. Перестрелка началась в невыгодной для наших воинов позиции. Душманы атаковали с вершины горы, с солнечной стороны. Трудно было ответить прицельным огнем. Поняли: нужно взять врага хитростью — смешанный отряд наших и афганских воинов обстреливал душманов с восточной стороны, отвлекая на себя внимание. Расул незамеченным обошел гору и ударил из пулемета с тыла.

Когда пленных вели по кишлаку, женщины проклинали убийц, мужчины вели себя сдержанно, но ненависть к душманам можно было прочесть в их глазах.

С дехканами другого кишлака прочные контакты наши воины установили давно. Многих помнили по именам, а в лицо знали всех. Как-то повстречался Расулу незнакомец в дехканском халате, чалме. Вежливо поздоровался. Афганский офицер, стоявший с Аripовым, попросил незнакомца показать документы. Но вместо них в его руках блеснул пистолет. Еще мгновенье, и раздался бы выстрел. Вот тут-то и пригодились Расулу навыки борьбы. В штабе выяснилось, что незнакомец — шпион.

Очередной бой запомнился Расулу надолго. Воины сломили сопротивление душманов, бандиты сдались. А по дороге в подразделение подорвался на мине радист. Ему на помощь пришли Расул и санинструктор. Вторая мина разорвалась под ногами санинструктора. Расула отбросило взрывной волной. Два месяца лежал он в госпитале. А после снова стал в строй.

Орден Красной Звезды нашел Расула Арипова в Ташкенте, когда он вернулся домой, к мирной жизни. Вручил ему награду военком Фрунзенского райвоенкомата подполковник А. Абдукаххаров.

...В строительном управлении № 1 в бригаде И. Дубинюка, в которой сегодня работает Расул, девять человек. Ребята подобрались трудолюбивые, дружные. Многому научился в этой бригаде Расул: укладке кирпича, изготовлению плетеных стульев и столиков. Причем быстро и качественно. Воинский долг Расул выполнил с честью. Думается, со временем заслужит и трудовую славу.

Э. МАКСУМОВ.

Расул Арипов очнулся в больнице. Раны были незначительными. Но после контузии долго не возвращалось сознание. И теперь шум в ушах, словно пробка, закупоривал слух. Постепенно восстанавливалось здоровье, улучшалась память. И времени в госпитале было предостаточно, чтобы вспомнить и задуматься над тем, как жил прежде, что успел сделать.

В СПТУ-87 он занимался вольной и классической борьбой. А после и парашютным спортом: считал, что мужчина должен быть сильным и телом, и духом. Да и в армейском строю не собирался затеряться на левом фланге...

Напряженные армейские будни пришлись по душе парню. Одинаковое удовольствие доставляли Расулу и многокилометровые кроссы, и занятия по радиоориентированию. А прыжки с парашютом становились настоящим праздником. Раскроется его купол огромным цветком, и зависнешь между небом и землей. И открываются необъятные горизонты, которые приводят в восторг своей красотой и спокойствием.

Совсем иной — опаленной огнем войны, истерзанной взрывами, усеянной минами, — предстала перед парнем афганская земля. Здесь, в Афганистане, отчий дом вспоминался с особой теплотой. И беду, стучащуюся в афганские дома, воспринимал как свою.

— Пожилая худенькая женщина во всем черном, — вспоминает Расул, — что-то взволнованно объясняла афганскому офицеру. Оказалось, в кишлаке, откуда она пришла, душманы расправились с активистами и ушли в горы.

Поиск продолжается

Три ордена Славы

Иван Семенович Красиков, 1923 г. рождения, призывался Куйбышевским райвоенкоматом Ташкента. До войны проживал по адресу: 1-й Новый переулок, 45. Позже его семья переехала на ул. Кафанова, 5.

С июля 1941 года Красиков воевал в составе 323-го гвардейского горно-стрелкового полка 128-й гвардейской горно-стрелковой дивизии. Был старшим сержантом, командовал стрелковым отделением и минометным расчетом.

В боях за освобождение Крыма, в феврале 1944 года, он уничтожил около 40 фашистов. А в сентябре его наградили орденом Славы III степени.

Отличился минометный расчет Красикова в районе села Звала (Чехословакия). Более 20 фашистских солдат и офицеров нашли свой бесславный конец на чехословацкой земле в том бою. А в конце декабря Красикова поздравляли с орденом Славы II степени.

Мужественно сражались бойцы, которыми командовал Иван Семенович, при освобождении села Бачков и в районе Даргов. За проявленный героизм Красиков был награжден орденом Славы I степени...

Послевоенная судьба героя неизвестна. Всех, кто знает что-либо о Красикове, прошу сообщить по адресу: 702600, Ташкентская область, Пскентский район, Пскент, ул. Комсомольская, 93.

М. САМАДОВ,
член Союза писателей СССР.

Село Плоское...

43 года мы разыскивали место захоронения отца жены — Журавлева Григория Константиновича, погибшего на Курской дуге. И только нынешней весной получили сообщение о том, что он захоронен в братской могиле в селе Плоское Дмитровского района Орловской области.

21 июня мы посетили место захоронения. Выписали из книги погибших и захороненных всех, кто призывался в Ташкенте и столичной области. Может, родственники и не знают место захоронения своих близких.

Михайлов Федор Корнеевич (Янгиюль, ул. Почтовая, 4).

Давидов Петр Иванович (Ташкент, 2-я Владивостокская, 5).

Дерегюн Иван Дементьевич (Ташкент, Маргиланская, 20).

Птанский Иван Федорович (Янгиюль, переулок Коминтерновский, 79).

Сайфулин Буркан (колхоз «12 лет Октября» Янгиюльского района).

Наш адрес: 700157, Ташкент, Акмал-Икрамовский район, квартал 24, дом № 25, кв. 21. Соколовым.

ПРЕМЬЕРЫ НЕДЕЛИ

ТЕАТРЫ

Театр оперетты. Здесь продолжаются гастроли Нижнетагильского государственного драматического театра имени Д. Н. Мамина-Сибиряка. С 27 по 31 июля вы сможете посмотреть спектакли «Синее небо, а в нем облака», «Дикарь», «Пифагор», «С днем рождения, Ванда Джун!», «Эффект Редькина». Помимо театра оперетты, артисты выступали во Дворце культуры и техники авиастроителей, на сценах дворцов культуры и клубов Алмалыка, Чирчика, Янгиюля, Газалкента.

ПАРКИ

Парк имени Тельмана. 31 июля здесь состоится тематический вечер «От всей души», посвященный 30-летию добровольного движения донорства в Узбекистане, О том, что такое донорство, знает каждый из нас, но не каждый знаком с теми, кто сдает кровь. Парк приглашает вас встретиться с ними, вместе отдохнуть.

ВЫСТАВКИ

Кинотеатр «Нукус». В фойе кинотеатра открылась фотовыставка «Декады узбекской литературы и искусства в Москве», посвященная 50-летию первой декады узбекского искусства в столице нашей Родины. 29 фотодокументов из собрания Центрального государственного архива кинофотодокументов УзССР рассказывают о крупнейших событиях в культурной жизни Советского Узбекистана — четырех декадах. Интерес представляют снимки о первой декаде, состоявшейся в Москве в 1937 году. На фотографиях 50-летней давности запечатлены деятели литературы и искусства — Халима Насырова, Мукаррам Тургунбаева, Тамара Ханум, Мухитдин Кари-Якубов, Маннон Уйгур, Карим Закиров, Сара Ишантураева и другие. Здесь же снимки Зульфии, Уйгуна, Гафура Гуляма, С. Михалкова, присутствовавших на открытии выставки книг.

Выставка будет работать в течение месяца.

НА СНИМКЕ: женский ансамбль узбекской государственной филармонии, принимавший участие в декаде 1937 года.

Фотодокумент ЦГА КФФД УзССР.



ДВОРЦЫ

Дворец культуры и техники авиастроителей. 28 июля. В 18.30 — концерт татарского эстрадного фольклорного ансамбля «Нафис». В программе артистов-любителей — татарские и башкирские песни, мелодии, литературные чтения. Руководитель ансамбля — В. Ахмадиев.

КИНО

В кинотеатрах города на этой неделе будет демонстрироваться около ста художественных, хроникально-документальных и научно-популярных фильмов. Это — «Арифметика любви», «Без срока давности», «Курьер», «Особо важное задание» и другие. Из документальных — «Перекрестки Юрия Тарасова» — об изобретателе Тарасове, руководителе кружка экспериментального конструирования Ленинского районной станции юных техников города Чебоксары. Фильм снят на Казанской студии кинохроники. Должны понравиться зрителям и румынские фильмы «Ярмарка» —о ежегодной осенней ярмарке в городе Оаше, «Жили-были дед и баба» — о повседневном, незаметном труде бабушек и дедушек, воспитывающих внуков.

Премьеры недели: фильм «Мама, родная, любимая...» снят на киностудии имени А. Довженко.

Лента демонстрируется в кинотеатрах «Москва», «Ватан» и «Нукус» 1—2 августа.

«С неба на землю». Кинолента снята по мотивам повести Я. Сегеля «Коля Исаев из села Снегири». Автор сценария и режиссер Я. Сегель. В ролях: Г. Фролов, А. Назарьева, С. Тормахова, Л. Полякова, Н. Мерзликин и другие.

Фильм пойдет в кинотеатрах «Восток» и имени Лисунова 1—2 августа.

Клуб друзей кино при Дворце культуры железнодорожников проводит свои заседания каждый понедельник. **Сегодня в 19.30** — кинофильм «Барьер» болгарских кинематографистов. В главной роли снимался наш известный артист Иннокентий Смоктуновский. 3 августа здесь можно будет увидеть и обсудить французскую ленту «Соседка» — режиссер Трюффо.

ТЕЛЕВИДЕНИЕ

27 июля. В 20.30 — «Вот опять окно». Композиция по произведениям советских писателей. Ленинградский режиссер Л. Цуцульковский, создавший киноленту, назвал ее фильмом-концертом. С той лишь разницей, что в нем сменяются не музыкальные, а драматические произведения. В фильме снимались В. Стржельчик, Н. Трифонов, К. Лавров, Н. Ургант и другие, а также композитор С. Пожлаков. **В 22.00** — «Проблемы — поиски—решения». Как и предыдущие передачи, она пойдет в прямой трансляции, а вести ее будет политический обозреватель Лев Вознесенский. В ней примут участие руководители государственных комитетов по науке и технике, Госплана, Госснаба, Госкомтруда, Комитета по ценам, а также Министерства финансов СССР и Института экономики АН СССР.

28 июля. В 19.30 — страницы творчества писателя Юрий Герман. По книгам этого замечательного писателя поставлены ленты «Дорогой мой человек», «Россия молодая», «Мой друг Иван Лапшин» и другие. Передача, посвященная творчеству писателя, подготовлена впервые. **В 20.35** — «Робин Гуд»— многосерийный английский телевизионный фильм, который будет демонстрироваться в течение недели.



В Таллине состоялся IV тур Всесоюзного фестиваля солдатской песни. В конкурсе участвовали самодеятельные артисты Краснознаменного Прибалтийского военного округа, дважды Краснознаменного Балтийского флота, а также молодые профессиональные исполнители.

НА СНИМКЕ: курсанты Рижского высшего авиационно-инженерного училища имени Я. Алксниса — участники ВИА на Таллинском электротехническом заводе имени М. И. Калинина.

Фото **В. Рудько.** Фотохроника ТАСС.

Будни воинов-туркестанцев

В горном учебном

Во время полевого выхода роты старшего лейтенанта И. Шевченко усилия офицеров, младших командиров были направлены на то, чтобы привить обучаемым прочные практические навыки владения техникой и оружием, научить их уверенно и умело действовать в сложных условиях. Особенность занятий заключалась в том, что молодые солдаты впервые действовали в горах. Причем, по оценке командира части, вполне успешно. Чем же запомнились воинам дни, проведенные в горах! Что изменилось в характере парней, какими стали взаимоотношения в коллективе после трудностей, испытанных в полевых условиях! Ответы самих молодых солдат на вопросы позволяют взглянуть на данные проблемы изнутри, лучше понять суть свершившихся в их воинской жизни перемен.

Рядовой Дмитрий Самородный:

— После первого занятия по тактике я сделал вывод: в горах без хорошей физической закалки, выносливости делать нечего.

Казалось бы, ничего сложного — развернуться цепью и атаковать «противника», закрепившегося на высоте. И все же некоторые молодые солдаты не доходили до конца, отставали в ходе атаки, выдыхались.

Вот где был наглядный урок тем, кто до армии не утруждал себя занятиями спортом, да и во время службы отлынивал от физподготовки.

Ефрейтор Олег Батаев:

— Полевой выход укрепил в каждом из нас веру в командиров. Офицеры служили для нас примером бодрости духа, стойкости, мастерства. Они, как и мы, жили в палатках, всегда находились рядом, а на занятиях первыми выполняли упражнение стрельб, метали боевые гранаты.

За несколько дней, проведенных в горах, я проникся еще большим уважением к старшему лейтенанту Иванову. Появилось осознанное стремление выполнять любой его приказ.

С командиром взвода нам повезло — он грамотный, всесторонне подготовленный человек. Еще не было случая, чтобы он не сумел интересно и доходчиво растолковать любой вопрос. У нас, к примеру, политзанятия часто проходят в форме диспутов: офицер разделяет взвод на две группы, и мы начинаем спорить по актуальным проблемам, условно представляя две противоположные по взглядам группировки. А командир умело направляет спор, заставляет думать, искать аргументы.

Здесь, на полевом выходе, мы убедились в том, что он метко стреляет, точно бросает гранату, вынослив и терпелив.

Многое у нас не получалось, но старший лейтенант Иванов никогда не кричал, в шутку обращал наши промахи и тем самым снимал эмоциональное напряжение.

Когда метали боевые гранаты, доброжелательная, без нервозности. Может, отчасти поэтому результаты по метанию боевых гранат оказались высокими. Отличные оценки получили ефрейтор Подоляко, рядовые Литош, Родин...

Рядовой Дмитрий Ефимов:

— Командир постоянно оценивал наши действия по меркам боевой обстановки. Не давал расслабляться, отступать от требований. Причем делал это ненавязчиво.

Запомнились его слова, сказанные перед огневой: «Считайте, что каждый патрон по стоимости — буханка хлеба»... Разве после этого будешь выпускать пули зря?

Старались мы, как могли. И выстрелы в основном были точными...

Отлично отстрелялись ефрейторы Иванов, Шишляников, рядовые Кусакин, Касатиков...

Рядовой Владимир Горбачев:

— До армии я работал на шахте, так что под землей был, а в горах — первый раз.

Что общее? Труд солдатский такой же тяжелый, как и шахтерский.

Мозоли на руках — после инженерной подготовки. Казалось, невозможно уложиться в отличный норматив при отрыве окопа для стрельбы лежа. Грунт каменистый. Не поддавался. Ничего, к концу полевого выхода одолели эту науку. На «отлично», правда, пока не делаем, но хорошие оценки — у большинства новобранцев. И окоп-то теперь оборудуем иначе, чем вначале: камнями обложим, свежую землю сухой травкой укроем. Потому что поняли: маскировка в бою много значит.

...Видели бы вы, с каким аппетитом ели солдаты блюдо, приготовленное рядовым Александром Речицем. Из обыкновенных продуктов он делал необыкновенно вкусные кушанья. Причем не повторяясь за дни полевого выхода. Кроме, пожалуй, вишневого компота. И то вынужден был «уступить» нашим просьбам.

Службу в поле несли так же собранно, добросовестно, как и в расположении части. Многим командир роты старший лейтенант Шевченко объявил благодарность, а ефрейтора Игоря Шишова поощрил внеочередным увольнением....

Старший лейтенант
А. МАКСИМЧУК.

Рядовой Марчел Брудару:

— За дни, проведенные в учебном центре, мы смогли лучше узнать друг друга, понять, кто чего стоит. Трудности не только проверили наши характеры, они сплотили коллектив.

Время полевого выхода до предела было насыщено занятиями, которые одно интереснее другого. Потому что выполняли задачи мы в обстановке, где требовалось проявить и самостоятельность, и настойчивость. Я, например, никогда раньше не предполагал, что мне так понравится военная топография. Увлекательный предмет, без него нам не обойтись. Поэтому мы так старательно учились ориентироваться на местности, пользоваться картой, компасом, ходить по азимуту...

В горах выкладывались основательно. Казалось, не хватит сил вернуться в лагерь, добраться до палатки.

На деле получалось иначе. Возвращались в расположение, и открывалось второе дыхание: начинались соревнования между взводами по футболу, волейболу, по поднятию гирь. Кстати, поле для игры мы расчистили, обложили камнями, вкопали ворота сами — в день приезда, когда обустраивались.

Звучал свисток — и закипали страсть, азарт борьбы за мяч. Соперников поддерживали болельщики, которые заодно следили, чтобы мяч не улетел в речку.

Я убежден: эти состязания после напряженных часов учебы помогли нашей роте стать коллективом, о котором говорят — одна семья.

Совершено преступление

ЗАДЕРЖАНЫ ЗА СОВЕРШЕНИЕ ГРАБЕЖА

20 июля в ночное время в Чиланзарский РОВД поступило сообщение, что двое неизвестных около станции метро «Хамза» по ул. Дружбы народов, угрожая И. И. Каримову, забрали у него часы марки «Электроника».

Сотрудниками ОВД по охране Ташметрополитена милиционером Мусакуловым и оперуполномоченным Усманбековым по «горячим следам» преступники задержаны.

23 июля в дневное время во Фрунзенский РОВД поступило сообщение, что утром на автостанции «Самарканд» под угрозой физической расправы был подвергнут ограблению Д. Ахматжанов, у которого неизвестный забрал рубашку и деньги в сумме 7 рублей. Принятыми мерами преступник задержан, проводится расследование.

РАСКРЫТЫ КРАЖИ

1 июля в дневное время неизвестный, взломав входную дверь квартиры Н. С. Гребневой, проживающей на массиве Чиланзар, квартал 7, совершил кражу вещей, хрустальных изделий и магнитофона «Ростов-102».

Сотрудниками Чиланзарского РОВД преступники установлены и задержаны.

* * *

В период с 9 по 12 июля на территории Куйбышевского района неизвестный, подобрав ключи от квартиры С. А. Акбашевой, проживающей на массиве Высоковольтный, совершил кражу ювелирных изделий.

Сотрудниками Куйбышевского РОВД преступник установлен и задержан.

КРАЖА ЛИЧНОГО ИМУЩЕСТВА

21 июля в Акмал-Икрамовский РОВД поступило сообщение, что в ночное время с автомашины, принадлежащей С. Н. Хуснутдинову, «М-412», госномер З 8371 ТН, находящейся на автостоянке № 514, расположенной на квартале 12 массива Чиланзар, совершена кража 4 колес.

Как установлено, одним из условий совершения кражи послужило недобросовестное отношение к своим служебным обязанностям кладовщика-приемщика В. А. Самойлова. Проводится расследование.

УГОН АВТОТРАНСПОРТА

20 июля в дневное время поступило сообщение, что на территории Кировского района с ул. Тимирязева от института связи совершен угон автомашины «ВАЗ-2106», госномер А 0306 СИ, принадлежащей К. Сабирову.

20 июля вечером в Сергелийский РОВД поступило сообщение, что в дневное время от проходной завода кожобъединения «Узбекистан», расположенного по ул. Саади, совершен угон автомашины «ВАЗ-2101», госномер 38-78 ТНР, принадлежащей И. И. Борокову.

12 июля в дневное время в Кировский РОВД поступило сообщение, что утром от ворот объединения «Узбексельмаш» по ул. Д. Абидовой совершен угон мотоцикла марки «Минск-112», госномер 26-10 ТНА, принадлежащего П. Н. Храпову.

23 июля в вечернее время в Сергелийский РОВД поступило сообщение, что примерно в 20.00 от железнодорожного переезда по ул. Заречной совершен угон автомашины «ГАЗ-695», госномер 15-42 ТНЛ, принадлежащей Мостотряду № 3, оставленной без присмотра водителем Б. А. Абдугазиевым. Принятыми мерами автобус разыскан на территории совхоза им. Жданова Янгиюльского района в технически исправном состоянии. Проводится расследование.

К СВЕДЕНИЮ ЧИТАТЕЛЕЙ

В связи с публикацией в нашей рубрике «Совершено преступление» сведений о лицах, в том числе несовершеннолетних, пропавших без вести, в редакцию, советские, партийные и правоохранительные органы от граждан поступают сообщения об оказании помощи. Жители города также обращаются с вопросами о последствиях и причинах исчезновения детей. Кроме того, изучение этих вопросов показало, что на территории Ташкента необоснованно распространяются слухи о тяжких последствиях, якобы происшедших с пропавшими детьми.

В частности, работница фабрики «Ташигрушка» О. П. Мазурова выражает обеспокоенность по поводу без вести пропавших детей: «Не хочется пользоваться слухами, — пишет она, —но пришлось быть свидетельницей неприятного разговора, когда две женщины обсуждали эту тему, и одна из них говорила — детей воруют и измываются над ними»... Она поведала о пропаже сына их сотрудницы Конышевой, о чем сообщалось ранее в газете.

По данному факту органы внутренних дел сообщили, что Виталий Конышев найден 16 июня на территории железнодорожного вокзала в Ташкенте. И, как установлено, причиной его ухода из дома явилось чрезмерно строгое отношение к нему родителей.

Как сообщает начальник отдела розыска УВД Ташгорисполкома В. С. Веселов, в нашем городе случаи безызвестного исчезновения детей за последние годы единичны.

Так, например, в текущем году зарегистрировано свыше 300 случаев самовольного ухода детей из дома, из которых остались не разысканными всего 19 подростков, в их числе 14 покинули дом за последние дни. Из общего количества разысканных нами несовершеннолетних, как показало изучение, большая часть уходили из дома неоднократно.

Так, в Кировском районе постоянно уходила из дома Лена Злачевская, в Куйбышевском — Сергей Телеев, Гульнара Худайназарова, в Октябрьском — Мархабо Юлдашева.

Нам приходилось их задерживать в различных городах республики и страны.

Однако отдельные родители, от которых постоянно уходят дети, ответственность за их поведение переклады вают на правоохранительные органы, как следует воспитанием своих детей не занимаются.

Как правило, основными причинами самовольного ухода несовершеннолетних из дома являются: нежелание учиться, работать, неблагополучные обстоятельства в семье, злоупотребление родителей спиртными напитками, умственные недостатки в развитии детей, а в летний период особенно активно проявляется у несовершеннолетних «романтика» к странствиям и иногородним путешествиям.

Отрицательно здесь также сказывается отсутствие контроля со стороны родителей за посещением детьми рек и водоемов, что иногда приводит к тяжким последствиям.

Распространение слухов о якобы имеющих место специальных группах преступников, которые воруют детей и используют их в своих корыстных целях, являются необоснованными, и их надо пресекать.

Сведения о замеченных вами преступлениях, правонарушениях и приметы совершивших их людей просим сообщать по телефонам: 33-71-47 или 56-99-10.

Самбо отправляется в Египет

— До сих пор мы ориентировались лишь на японскую школу дзюдо. А поездка в Узбекистан помогла нам открыть для себя иной, чрезвычайно интересный стиль этого вида спорта, в котором отразились и новаторство советских специалистов, и традиции вашей замечательной борьбы — самбо.

Так охарактеризовал один из результатов пребывания дзюдоистов Арабской Республики Египет в Ташкенте начальник национальной сборной команды Саид Абдель Рахман. Визит египетской спортивной делегации в столицу Узбекистана был предпринят в канун Африканских игр.

— Здесь нам удалось полностью выполнить программу подготовки команды к столь ответственным соревнованиям, — подчеркнул Саид Абдель Рахман. — Столица Узбекистана встретила нас по-братски. Новые друзья создали отличные условия для полноценных тренировок и отдыха. Каждое утро нас ждали на стадионе «Динамо» спортивные врачи, а в специализированном борцовском зале — опытные тренеры и достойные спарринг-партнеры.

...Наша беседа проходила рядом с татами, где «трудились» вместе с ташкентскими борцами парни из Каира, Александрии, Эль-Харра... Здесь и такие признанные борцы, как Мохаммед Али Рашуа — серебряный призер Олимпиады в Лос-Анджелесе, Валид Абдель Халим — чемпион континента, и юниоры, впервые призванные под знамена национальной сборной.

Однажды, чтобы максимально приблизить тренировки к турнирным условиям, гости затеяли импровизированный «матч» с ташкентскими спортсменами. Ничья — 4:4. Характерно: «секундантами» ташкентских борцов были тренеры сборной Египта — Мохаммед Субейа и Ямамото, а египетских — ташкентские специалисты Арсен Жемгуразов и Виталий Воронцов... Потом они вместе разобрали каждый поединок, ввели коррективы в индивидуальные планы тренировок.

— Совместные занятия многому научили нас. Хочется подчеркнуть доброжелательность, искренность, готовность делиться опытом и мастерством, — говорит Валид Абдель Халим. — А знакомство с самбо стало приятным сюрпризом. В этом виде борьбы с особой силой проявились не только стремление к физическому совершенству, но и нравственные основы спорта. Достаточно посмотреть самбистов в деле, да и вслушаться в наименование этого вида борьбы, означающее «самооборона без оружия»... Поистине — рыцарская борьба.

Несмотря на то, что дзюдо у нас культивируется уже четверть века и на пользу уроков, полученных от японских наставников — один из них прибыл с командой в Ташкент, — мы полагаем, что поездка в Узбекистан позволит открыть новую страницу в становлении дзюдо в Египте. Уже сейчас можно утверждать, что знакомство с самбо обогатило наш технический и тактический арсенал.

— Но можно говорить и о более далеко идущих последствиях встречи с самбо: мы непременно станем культивировать этот вид борьбы у себя на родине, — отметил в заключение Саид Абдель Рахман. — На первых порах — при нашей федерации дзюдо, членом которой я являюсь.

И он демонстрирует нам с гордостью книжку с картинками — сводом правил и приемов самбо, подаренным советскими друзьями.

Т. ГОЛУБКИНА,
Е. ЕФИМОВ,
корр. УзТАГ.



Поединок. Фото М. Заровского.

Хоккей на траве

Поделили очки

Матчи чемпионата СССР по хоккею на траве провели спортсменки Узбекистана. «Андижанка» принимала команду «Таурас» из Шяуляя. Игра завершилась вничью — 1:1. Мячи забили: у гостей — А. Молданите, у хозяев — Г. Шералиева. Сейчас «Андижанка», набрав 21 очко, занимает третье место — вслед за бориспольским «Колосом» и «Таурасом».

Хоккеистки «Политотдела» встретились на своем поле с гродненским «Ритмом». Счет не был открыт. У «Политотдела» 10 очков, команда на девятом месте.

(Корр. УзТАГ).

«СПОРТПРОГНОЗ»: ПРОГРАММА 32-го ТИРАЖА (8—10 АВГУСТА)

Прогноз 1 X 2

Чемпионат СССР по футболу (первая лига)

8 августа (суббота)

1. «Шинник» (Ярославль) — «Ростсельмаш» (Ростов-на-Дону)	40	40	20
2. «Даугава» (Рига) — «Динамо» (Ставрополь)	70	10	20
3. «Черноморец» (Одесса) — «Металлург» (Запорожье)	50	30	20
4. СКА «Карпаты» (Львов) — «Колос» (Никополь)	40	40	20
5. «Крылья Советов» (Куйбышев) — «Факел» (Воронеж)	30	50	20
6. «Геолог» (Тюмень) — «Ротор» (Волгоград)	50	40	10
7. «Локомотив» (Москва) — «Торпедо» (Кутаиси)	50	40	10
8. «Кузбасс» (Кемерово) — «Динамо» (Ватуми)	80	10	10
9. «Пахтакор» (Ташкент) — «Спартак» (Орджоникидзе)	80	10	10
10. СКА (Ростов-на-Дону) — «Заря» (Ворошиловград)	50	30	20

Чемпионат СССР по футболу (вторая лига, первая зона)

10 августа (понедельник)

11. «Спартак» (Рязань) — «Динамо» (Вологда)	30	50	20
12. «Искра» (Смоленск) — «Зоркий» (Красногорск)	60	20	20
13. «Волжанин» (Кинешма) — «Торпедо» (Владимир)	40	40	20

(ТАСС).

«СПОРТПРОГНОЗ»

Результаты 29-го тиража (18—21 июля): 1—2, 2—2, 3—2, 4—1, 5—X, 6—1, 7—1, 8—2, 9—2, 10—2, 11—1 12—1, 13—1.

Примечание: первая цифра — номер пары команд, вторая цифра — исход встречи.

(ТАСС).

ИТОГИ ТИРАЖА «СПОРТПРОГНОЗ»

Главным управлением спортивных лотерей подведены итоги 28-го тиража лотереи «Спортпрогноз», состоявшегося с 11 по 14 июля 1987 года.

Допущено: 7.653.356 вариантов. Угадано: 13 исходов — 2 — по 10.000 рублей, 12 исходов — 47 — по 4.885 рублей, 11 исходов — 579 — по 1.551 рубль.

Выплата выигрышей по билетам 28-го тиража лотереи «Спортпрогноз» будет проводиться с 3 августа по 3 сентября 1987 года.

(ТАСС).

Редактор
Т. М. КАЗАКБАЕВ.

ТЕАТР

27 ИЮЛЯ

В ПОМЕЩЕНИИ ТЕАТРА ОПЕРЕТТЫ — **гастроли** Нижнетагильского государственного драматического театра — в 19.30 **Дон Жуан.**

28 ИЮЛЯ

В ПОМЕЩЕНИИ ТЕАТРА ОПЕРЕТТЫ — **гастроли** Нижнетагильского государственного драматического театра — в 19.30 **Дикарь.**

КИНО

27 ИЮЛЯ

Художественные фильмы:

Им. 50-летия Ташсовета — «ОЖЕРЕЛЬЕ И БРАСЛЕТЫ» (18.00); «КОНАН-РАЗРУШИТЕЛЬ» (21.15).

Дружба — «ЛЮБОВЬ ИЗ ПАССАЖА» (18.00); «РАЗГОВОР» (19.00).

Гунча — «ОДИНОЧНОЕ ПЛАВАНИЕ» (18, 20.00).

Им. Шейхзаде — «ФАЛЬШИВЫЙ ПРИНЦ» (20.00).

Тинчлик — «НЕЛЕГКО С МУЖЧИНАМИ» (по нечетным).

Им. Хамзы — «ГОЛОВА ГОРГОНЫ» (по нечетным).

Янгиабад — «ВСПЫШКА» (по нечетным).

Нукус — «ЗАГОРОДНАЯ ПРОГУЛКА» (18, 20, 21.30).

Москва — «БЕРЕГ ЛЕВЫЙ, БЕРЕГ ПРАВЫЙ» (18, 21.45).

Им. Г. Гуляма — «ВА-БАНК» (20.00).

Им. К. Ярматова — «ШЕРЛОК ХОЛМС В XX ВЕКЕ» (по нечетным).

Им. Лисунова — «НЕЛЕГКО С МУЖЧИНАМИ» (по нечетным).

28 ИЮЛЯ

Художественные фильмы:

Им. 50-летия Ташсовета — «ОЖЕРЕЛЬЕ И БРАСЛЕТЫ» (11, 14.30, 18.00); «КОНАН-РАЗРУШИТЕЛЬ» (21.15).

Дружба — «ЛЮБОВЬ ИЗ ПАССАЖА» (11, 14.30, 18.00); «РАЗГОВОР» (15.30, 19.00).

Гунча — «ОДИНОЧНОЕ ПЛАВАНИЕ» (16, 18, 20.00).

Им. Шейхзаде — «АРЕНА НЕИСТОВЫХ» (по нечетным).

Тинчлик — «НЕЛЕГКО С МУЖЧИНАМИ» (по нечетным).

Им. Хамзы — «ГОЛОВА ГОРГОНЫ» (по нечетным).

Янгиабад — «ВСПЫШКА» (по нечетным).

Нукус — «ЗАГОРОДНАЯ ПРОГУЛКА» (12.30, 14, 16, 18, 20, 21.30).

Москва — «БЕРЕГ ЛЕВЫЙ. БЕРЕГ ПРАВЫЙ» (11, 14.30, 18, 21.15).

Им. Г. Гуляма — «ВА-БАНК» (11, 14, 17, 20.00).

Им. К. Ярматова — «ШЕРЛОК ХОЛМС В XX ВЕКЕ» (по нечетным).

Им. Лисунова — «НЕЛЕГКО С МУЖЧИНАМИ» (по нечетным).

Номера автоответчиков:

Дворец искусств — 44-21-44, 44-21-34, 44-21-74.
Ватан —74-30-39.
Чайка — 77-06-20.
Москва — 33-05-01.
им. 50-летия Ташсовета — 78-47-25.
Восток — 91-14-61.
им. Лисунова — 96-34-02.
Искра — 39-14-59.
Нукус — 46-46-55 (администратор).
Управление кинофикации — 23-37-11.

Коллектив института «Средазгипроцелинстрой» выражает глубокое соболезнование главному архитектору проектов отдела комплексного проектирования № 1 В. С. Гордееву по поводу смерти его матери

ГОРДЕЕВОЙ Елизаветы Исаевны.

Коллектив института «Узгипросельхозводоснабжение» глубоко скорбит по поводу смерти главного специалиста сметного отдела

ТУМАКШИНОЙ Нины Георгиевны

и выражает искреннее соболезнование родным и близким покойной.

Коллектив треста «Строймеханизация» с прискорбием извещает о смерти бывшего начальника управлений механизации № 1 и № 4

МЕЛКОНЯНА Владимира Давыдовича

и выражает искреннее соболезнование родным и близким покойного.

реклама ○○○ объявления ○○○ реклама ○○○ объявления

ПОЗАБОТИМСЯ ЗАРАНЕЕ О ШКОЛЕ



Хотя до начала учебного года еще далеко, советуем уже сейчас приобрести все необходимое для школьника.

МАГАЗИНЫ ТАШКУЛЬТТОРГА ПРЕДЛАГАЮТ:

ТЕТРАДИ;
ПАПКИ ДЛЯ ЧЕРТЕЖЕЙ;
КОНТОРСКИЕ КНИГИ;
ЦВЕТНУЮ И МЕЛОВАННУЮ БУМАГУ;
АЛЬБОМ ДЛЯ РИСОВАНИЯ;
КАРАНДАШИ, ФЛОМАСТЕРЫ, СТАКАНЫ ДЛЯ КАРАНДАШЕЙ, ТОЧИЛКИ, РЕЗИНКИ.

Ташкультторг (телефон 77-23-12).



СТИРКА БЕЗ ХЛОПОТ,

ЕСЛИ В АРСЕНАЛЕ У ВАС «АСТА» И «БИО-ЭСТ».

«АСТА» — универсальный стиральный порошок для всех видов тканей, низкопенный. Стирает в автоматической стиральной машине все виды тканей; в обычной — хлопчатобумажные, льняные, смешанные; вручную — все виды тканей. Цена — 60 коп.

«БИО-ЭСТ» — порошок с биодобавками. Рекомендуется для стирки особо загрязненных изделий из льняных, хлопчатобумажных, искусственных и синтетических тканей. Температура воды —не более 50°С. Цена — 90 коп.

ИМЕЮТСЯ В ПРОДАЖЕ В ФИРМЕННОМ МАГАЗИНЕ № 1 «УЗБЫТПЛАСТИК»!

Фирменный магазин № 1 «Узбытпластик».
Узбекское рекламное агентство В/О «Союзторгреклама»
(телефон 45-37-24).

БЮРО ПО ТРУДОУСТРОЙСТВУ НАСЕЛЕНИЯ ГОРОДА ТАШКЕНТА ПРИГЛАШАЕТ

выпускников 10-х классов В СРЕДНИЕ ПРОФЕССИОНАЛЬНО-ТЕХНИЧЕСКИЕ УЧИЛИЩА ГОРОДОВ ВОЛГОГРАДА, ВОЛЖСКОГО, КАМЫШИНА.

Училища готовят квалифицированных специалистов: **столяров-паркетчиков, маляров-штукатуров, плиточников-мозаичников, каменщиков, монтажников стальных и железобетонных конструкций, сварщиков, слесарей-сантехников, токарей, фрезеровщиков.**

Срок обучения — год. Время обучения засчитывается в общий и непрерывный трудовой стаж. Учащиеся получают стипендию, 50 процентов от заработной платы в период производственного обучения, обеспечиваются бесплатным четырехразовым питанием, спецодеждой, обмундированием, общежитием.

Окончившие училища на «хорошо» и «отлично» пользуются преимущественным правом при поступлении в высшие и средние специальные учебные заведения соответствующего профиля.

Занятия — 1 сентября. Организованная отправка из г. Ташкента — **в августе.**

За справками и для предварительной записи обращаться по адресу: г. Ташкент, ул. Пролетарская, 4, подъезд 3, комната 5 и в районные пункты по трудоустройству при райисполкомах.

Государственный комитет по профессионально-техническому образованию Узбекской ССР
СРЕДНЕЕ ПРОФЕССИОНАЛЬНО-ТЕХНИЧЕСКОЕ УЧИЛИЩЕ № 21
ОБЪЯВЛЯЕТ ПРИЕМ ЮНОШЕЙ И ДЕВУШЕК
с 10-классным образованием
ПО СПЕЦИАЛЬНОСТЯМ:

секретарь-машинистка, секретарь-стенографистка, делопроизводитель, оператор-программист персональных ЭВМ, программист ЕС — ЭВМ, электромеханик ЕС — ЭВМ.

Срок обучения — 10 месяцев.

ВНИМАНИЕ, ЭКСПЕРИМЕНТ!

С сентября 1987 года училище начинает подготовку юношей и девушек с 8-классным образованием за 2 года с выдачей диплома о полном среднем образовании и полученной профессии.

Прием документов — **до 20 августа.**

С 20 по 25 августа — экзамены на персональных ЭВМ типа ДВК-2М. Для специальностей по вычислительной технике сдается математика, орг. техники — русский язык.

Для качественной подготовки специалистов орг. и вычислительной техники училище располагает учебным вычислительным центром с машинами ЕС-1022, залом подготовки данных с СПД-9000 на базе мини-ЭВМ М-6000, комплектом УПДМЛ ЕС-9004, а также персональными компьютерами типа ДВК-2М — 10 штук и КУВТ-86 — один комплект.

Для поступления в училище подаются документы: заявление, аттестат или свидетельство об образовании, характеристика, медицинская справка (форма № 286), 4 фотокарточки (3×4 см).

Наш адрес: 700084, г. Ташкент, ул. Хуршида, 45 (автобусы: 10, 44, 56, 85, 88, остановка «Институт им. Семашко»). Телефоны: 34-55-73, 34-55-51.

Государственный комитет Узбекской ССР по профтехобразованию
СРЕДНЕЕ ПРОФЕССИОНАЛЬНО-ТЕХНИЧЕСКОЕ УЧИЛИЩЕ № 13
ОБЪЯВЛЯЕТ ПРИЕМ УЧАЩИХСЯ
на 1987-88 учебный год.

Училище готовит квалифицированных рабочих для Среднеазиатского объединения «Электроаппарат», завод электронной техники

ПО ПРОФЕССИЯМ:

слесарь-инструментальщик, электромонтер по ремонту и эксплуатации промышленного оборудования, токарь-универсал, электромонтажник по монтажу цепей вторичной коммутации, сборщик электрических машин и аппаратов, чертежник-конструктор, контролер ОТК, слесарь-ремонтник промышленного оборудования, оператор станков с ЧПУ.

Принимаются юноши и девушки с 8—10-классным образованием, в возрасте от 15 до 25 лет. Срок обучения — 1,3 года, в зависимости от специальности. Принятые на обучение с 8-классным образованием обеспечиваются 4-разовым питанием, обмундированием; после 10 классов получают стипендию 30 рублей. Всем учащимся в период прохождения производственной практики выдается 50 процентов заработной платы.

Общежитие предоставляется иногородним.

Окончившие училище получают диплом, дающий право на поступление в вуз или среднее специальное учебное заведение. Окончившие училище с отличием поступают на льготных условиях в высшие и средние специальные учебные заведения.

В училище работают кружки художественной самодеятельности, фотокружок, ИЗО, вязание, кройки и шитья, радиодела, спортивные секции.

Наш адрес: 700105, г. Ташкент, ул. Манжара, 137 (автобусы: 12, 37, 26, 68, 183, 52; трамвая: 1, 5, 26, остановка «Карасу»). Телефоны: 91-69-64, 91-68-74.

К СВЕДЕНИЮ РУКОВОДИТЕЛЕЙ УЧРЕЖДЕНИЙ И ОРГАНИЗАЦИЙ!

РЕСПУБЛИКАНСКИЕ КУРСЫ СТЕНОГРАФИИ И МАШИНОПИСИ

Министерства просвещения Узбекской ССР,

учитывая острый всевозрастающий спрос республики в кадрах по специальностям секретарь-стенографистка и секретарь-машинистка со знанием основ современного делопроизводства, помимо свободного приема, принимают работников, направляемых учреждениями и предприятиями на договорных началах для экстреннего курса обучения, обеспечивают совмещение учебы с работой.

Прием учащихся на курсы производится два раза в год:

в декабре—январе, начало занятий — 1 февраля;

в июле— августе, начало занятий — 1 сентября.

За справками обращаться по адресу: 700003, г. Ташкент, ул. Алмазар, 174, Бешагач, рядом с ЦПКиО им. Ленинского комсомола, ежедневно, с 10 до 19.00. Телефон 45-62-52.

ШКОЛА-СТОЛОВАЯ КИРОВСКОГО ТРЕСТА СТОЛОВЫХ
ПРИГЛАШАЕТ НА УЧЕБУ
на 1987 учебный год.

Начало занятий — по мере укомплектования групп.

Школа-столовая готовит квалифицированных поваров III разряда для работы в лучших столовых, кафе Кировского района.

Срок обучения — 11 месяцев.

Принимаются только девушки, имеющие 8—10-классное образование.

Школа-столовая находится в современном трехэтажном здании, оснащена современным модернизированным тепловым и холодильным оборудованием и техническими средствами обучения. Имеется школа рабочей молодежи.

В период обучения учащиеся обеспечиваются питанием по себестоимости, спецодеждой, а также получают стипендию в размере 54—63 рубля.

Окончившие школу-столовую получают удостоверение о присвоении квалификации повара III разряда.

Обращаться по адресу: г. Ташкент, Кировский район, ул. Тимирязева, 28, Кировский трест столовых, отдел кадров (трамваи: 22, 23, 3, 29; автобусы: 19, 47, 89, остановка «Дом быта»; маршрутные такси: 10, 26.

УВАЖАЕМЫЕ ГОСТИ И ЖИТЕЛИ СТОЛИЦЫ!

ПО 1 НОЯБРЯ ТАШКЕНТСКИЙ РЕСПУБЛИКАНСКИЙ ИППОДРОМ КАЖДОЕ ВОСКРЕСЕНЬЕ В 10.00 ПРИГЛАШАЕТ



НА СКАЧКИ И БЕГА

ПРОВОДИТСЯ ВЕЩЕВАЯ ЛОТЕРЕЯ.

9 и 23 августа

разыгрываются **ДВА АВТОМОБИЛЯ «ЖИГУЛИ», МОТОЦИКЛЫ, МОПЕДЫ «РИГА», ВЕЛОСИПЕДЫ и т. д.**

Розыгрыш лотереи — в 12.00.

Стоимость одного билета вещевой лотереи — 1 руб.

Входной билет на ипподром — 1 руб.

Реализация входных и лотерейных билетов производится в свободной продаже в кассах ипподрома и стадиона «Пахтакор» ежедневно с 11 до 20.00.

Адрес: г.Ташкент, п/о 156, ул. Дружбы народов, 15б.

Телефоны: 76-43-60, 76-76-28 — справки по проведению вещевой лотереи.

УСЛУГИ — НАРОДУ!

ТАШКЕНТСКИЙ ДОМОСТРОИТЕЛЬНЫЙ КОМБИНАТ № 1
ПРЕДЛАГАЕТ
ПЛАТНЫЕ БЫТОВЫЕ УСЛУГИ:

строительство дачных домиков из сборных железобетонных конструкций;

устройство шиферных и мягких кровель, настилку линолеумных полов, устройство полов из метлахской плитки, облицовочные, стекольные работы, установку дубовых дверей.

За справками обращаться по адресам:

г. Ташкент, Хамзинский район, ул. Строительная, 1. Завод КПД-1. Телефоны: 90-41-45, 90-41-47;

ЖКК — телефон 90-43-91;

г. Ташкент, массив Чиланзар, квартал 3, дом 7, УОР-1. Телефоны: 77-24-35, 77-19-76;

г. Ташкент, массив Чиланзар, квартал 10, дом 30 «а». УОР-3. Телефон 76-48-15;

г. Ташкент, ул. Строительная, 1. ДСК-1. Телефоны: 90-41-03, 90-41-15.

ДВОРЕЦ КУЛЬТУРЫ ЖЕЛЕЗНОДОРОЖНИКОВ
(ул. Пролетарская, 30)
ОБЪЯВЛЯЕТ ПРИЕМ В ШКОЛУ ПРИКЛАДНОГО ИСКУССТВА «СИЛУЭТ» НА КУРСЫ:

кройки и шитья. Срок обучения 1 и 2 года (обучение на узбекском и русском языках);

группы раскроя. Срок обучения —год (для тех, кто умеет шить, но не умеет кроить);

группы для мужчин по пошиву мужской одежды. Срок обучения —год;

машинной художественной вышивки. Срок обучения — год (ришелье, художественная гладь и т. д.);

ручной художественной отделки платья. Срок обучения — год (плетение макраме, изготовление цветов из ткани, работы из соломки, ручная вышивка, мягкая игрушка);

ручного художественного вязания. Срок обучения — год.

Платье, сшитое своими руками, всегда любимое. Хотите иметь всегда нарядную и модную одежду — поступайте на курсы кройки и шитья. Мужчин, желающих овладеть искусством шитья, приглашаем в группы со специальной программой.

Освоить ручное вязание крючком и спицами помогут курсы художественного вязания.

Еще с незапамятных времен мастерицы Востока славились искусством плести узелки вручную. Этот вид искусства получил название «макраме». Макраме вновь в моде.

Искусственные цветы удачно дополняют и подчеркивают фасон платья или костюма. Это оригинальное украшение нравится самым изысканным модницам.

Дворец железнодорожников проводит занятия в удобное для вас время: в утренние, дневные и вечерние часы.

Запись—с 1 августа 1987 года с 10 до 20.00, кроме воскресенья. За справками обращаться по телефонам: 32-46-64, 32-43-13.

Вечерний ТАШКЕНТ
Издается самостоятельно на русском и узбекском языках. Выходит ежедневно, кроме воскресенья.

Орган Ташкентского горкома Компартии Узбекистана и городского Совета народных депутатов.
Ордена Трудового Красного Знамени типография Издательства ЦК Компартии Узбекистана, г. Ташкент.

Адрес редакции:
700083 Ташкент,
ул. Ленинградская, 32.

ТЕЛЕФОНЫ ОТДЕЛОВ: партийной жизни и пропаганды — 32-57-83; советского строительства и народного контроля — 32-53-38; промышленности, транспорта и связи — 33-08-74; городского хозяйства, торговли и быта — 32-56-83; капитального строительства — 32-55-83; науки и учебных заведений — 33-45-84; военно-патриотического воспитания, физкультуры и спорта — 32-55-32; культуры — 32-56-80; информации — 32-53-78; писем и массовой работы — 33-29-70; иллюстраций — 32-55-37; общественной редакции — 33-99-42, 32-53-66; рекламное приложение «Ташкентская неделя» — 32-56-84; объявлений — 33-81-42.

Р. 12864. Внутренние полосы подписаны в 19.30 (по графику — 17.00). Индекс — 64691. В. 2473.