Вечерний Ташкент

Пролетарии всех стран, соединяйтесь!

Орган Ташкентского горкома Компартии Узбекистана и городского Совета народных депутатов

ГАЗЕТА ВЫХОДИТ С 1 ИЮЛЯ 1966 ГОДА ◉ № 172 (6. 363) ◉ Пятница, 31 июля 1987 года ◉ Цена 3 коп.

В бюро Ташкентского горкома Компартии Узбекистана

На заседании бюро Ташкентского горкома Компартии Узбекистана, как уже сообщалось, рассмотрен вопрос о ходе выполнения ранее принятого постановления о результатах рассмотрения писем о недостатках в работе ректората и парткома ТашГУ им. В. И. Ленина.

Бюро отметило, что ректорат и партком Ташкентского госуниверситета, несмотря на серьезную критику, высказанную в адрес вузов на XVI, XIX пленумах ЦК Компартии Узбекистана, XXI съезде Компартии Узбекистана, продолжают допускать грубые нарушения в подборе и расстановке кадров, организации учебного процесса, воспитании студентов. Партийный комитет и ректорат университета не воспользовались предоставленной им возможностью устранить отмеченные недостатки, коренным образом перестроить свою работу в свете требований XXVII съезда КПСС. Существенных перемен в работе с кадрами, учебной, научной деятельности, нормализации морально-психологического климата в коллективе не произошло.

Партийный комитет не смог стать во главе перестройки всех сфер жизни многотысячного коллектива, мобилизовать коммунистов, профессорско - преподавательский состав на решительную борьбу по искоренению негативных и застойных явлений, совершенствование подготовки квалифицированных специалистов.

Не уменьшается поток писем сотрудников университета в различные партийные органы республики и ЦК КПСС. При этом почти ни одно письмо не было направлено в вышестоящие органы, минуя ректорат и партийный комитет. Однако действенных мер реагирования на них в ТашГУ принято не было.

Многие сотрудники университета неправильно воспринимают меры по искоренению семейственности, считают их временной кампанией. При обсуждении справок по результатам проверок на партийных собраниях в основном занимаются их критическим разбором, самовосхвалением, поисками «злостных анонимщиков». Упорно муссируются пункты положения КЗоТ, советских законов, которые ими же безастенчиво попирались многие годы.

Партийный комитет, ректорат, вовлеченные в такую атмосферу всезабвения и мнимой законности, ссылок на незаменимость личностей, так и не смогли стать на позицию решительного, бескомпромиссного искоренения отмеченных недостатков.

В результате медленно сокращается количество преподавателей и сотрудников ТашГУ, связанных родственными узами. В настоящее время их более 400 человек, или каждый четвертый работающий в университете. В ТашГУ продолжают работать и учиться «на семейном подряде» целые поколения Владимировых, Тиллаевых, Ташмухамедовых, Саркисянц, Шамухамедовых, Садыковых и других. Такая круговая семейная порука не может не влиять на работу коллегиальных органов университета, состояние критики и самокритики.

Не получили должной оценки парткома действия деканов и секретарей партийных бюро факультетов русской и узбекской филологии, химического, восточного, юридического и других, тормозящих и игнорирующих меры по искоренению семейственности.

Как показали итоги проверок писем, многие сотрудники университета однобоко подходят к оценке явлений, происходящих в жизни коллектива, не могут стать выше своих амбиций и собственных интересов. Ни партийный комитет, ни ректорат не могут дать решительного отпора, когда отдельные преподаватели, в том числе и руководители, занимаются целенаправленным сведением личных счетов через партийные органы и печать.

Партийный комитет не дает принципиальной оценки фактам проявления земляческих настроений. Так, в период работы (1981—1984 гг.) в должности заместителя декана географического факультета т. Эгамбердыева Т. Э., уроженца Чимкентской области, на этот факультет ежегодно принималось от 16 до 22 процентов заочников того же региона. Однако, несмотря на это и имеющиеся факты поборов и взяток, других нарушений, он избран в 1986 году на должность декана без учета мнения первичной парторганизации.

По-прежнему допускается беспринципность в оценке поступков должностных работников, зачастую они уводятся от заслуженного наказания. Так, бывшие проректоры тт. Бегматов А., Шамухамедов Ш., имеющие партийные взыскания, уволены по собственному желанию. Об этом свидетельствуют и материалы персональных дел заведующих кафедрами тт. Бутенко П. Е. и Акрамова З. М., заслуживающих одинаковой степени наказания за допущенные нарушения. Однако Бутенко П. Е. парткомом был исключен из членов КПСС, а Акрамову З. М. объявлен строгий выговор с занесением в учетную карточку.

При этом был проявлен вопиющий случай протекционизма со стороны бывшего ректора Сираждинова С. Х., так как чуть ранее по его представлению без ходатайства коллектива, по сфальсифицированным документам т. Акрамову З. М. было присвоено почетное звание «Заслуженный деятель науки Узбекской ССР».

При попустительстве парткома и ректората практикуется перемещение скомпрометировавших себя работников с одной руководящей должности на другую. Например, за последнее время 7 освобожденных руководителей пересажены в кресла заведующих кафедрами.

Не происходит заметного улучшения в качественном и интернациональном составе руководящих кадров университета. Из 139 заведующих кафедрами 37 человек, или 27 процентов,— пенсионного возраста. Среди профессорско - преподавательского состава лица коренной национальности составляют 58 процентов, в то же время среди деканов — 74, а среди заведующих кафедрами — 72 процента.

Сабир-Рахимовский райком Компартии Узбекистана, коммунисты аппарата Минвуза Узбекской ССР в течение последних лет заняли наблюдательную позицию и не вникают в существо проблем Ташгосуниверситета, недостатков в деятельности ректората и парткома по вопросам работы с кадрами, различных сторон жизни коллектива.

Учитывая, что секретарь парткома университета В. В. Скворцов не сделал правильных выводов из объявленного ему ранее строгого партийного взыскания, не принял должных мер по выполнению постановления горкома партии, бюро приняло решение освободить его от должности секретаря парткома и внести предложение о досрочном проведении в текущем году отчетно-выборной партийной конференции первичной партийной организации университета.

Принято к сведению, что т. Сираждинов С. Х. с апреля с. г. в должности ректора не работает.

Бюро указало Сабир-Рахимовскому райкому партии т. Ахмедову Г. М., члену КПСС т. Салахитдинову М. С. — министру высшего и среднего специального образования УзССР—на отсутствие контроля за работой партийной организации и ректората ТашГУ по подбору, расстановке кадров и повышению качества подготовки специалистов.

Сабир-Рахимовскому райкому партии поручено в 1987—1988 гг. провести общественно - политическую аттестацию коммунистов ТашГУ. Совместно с партийным комитетом университета разработать мероприятия по совершенствованию работы с кадрами, учебно-воспитательного процесса, повышению эффективности и качества подготовки специалистов.

Парткому, ректорату университета поручено принять необходимые меры по коренной перестройке работы коммунистов, всего профессорско - преподавательского состава в свете требований XXVII съезда КПСС, реформы высшей школы, созданию в коллективе стабильной морально-психологической, творческой обстановки. Принять неотложные меры по искоренению фактов семейственности, протекционизма. Привлечь к партийной и административной ответственности коммунистов, руководителей различных подразделений, проявляющих медлительность, нерешительность в устранении отмеченных негативных явлений.

Наш современник



Рабочий характер

Когда в 1982 году на Сергелийском заводе солнцезащитных устройств открыли участок товаров народного потребления, одной из первых освоила новое производство Светлана Зубарева. Хлопот в новом цехе было немало. Станки еще не были как нужно отлажены, да и с сырьем постоянные перебои, и опыта не хватало. Но девушка старалась. И упорство вскоре принесло первые плоды. Сначала добилась выполнения сменного задания, а потом стала перекрывать нормы. Так появились первые благодарности, премии, ее имя начали называть в числе лучших. И тут проявилась еще одна рабочая черта Светы: секрета из того, как добилась успеха, не делала, наоборот, щедро делилась навыками с подругами, помогала освоить смежные операции, работать в наиболее жестком режиме.

Вскоре в бригаде не стало отстающих. Но появились новые трудности. В небольшом коллективе в основном работали женщины, а у них, естественно, есть маленькие дети и большие заботы. Не было недели, чтобы кто-то не уходил на больничный. Это приводило к простоям станков, недопоставкам комплектующих деталей. Тогда-то Света и предложила наиболее опытным работницам осваивать смежные специальности. Сейчас в бригаде все кадровые работницы могут обслуживать любой из имеющихся станков.

Прошло время, и Светлана стала сменным мастером. С новой должностью появились новые заботы, прибавилось хлопот. Но Зубарева сумела так организовать дело, что ее смена постоянно значилась среди лидеров заводского социалистического соревнования.

С годами увеличивались объемы производства, расширялся ассортимент выпускаемых изделий, и всегда новинки поручали осваивать смене Зубаревой. В том, что за пять лет работники участка более чем в три раза увеличили выпуск товаров народного потребления, есть и ее заслуга.

Сейчас Света работает мастером-бригадиром — выбрали подруги. И выбор этот был не случаен: бригада первой начала осваивать хозрасчет, и коллективу нужен был грамотный, энергичный руководитель, который не только мог бы организовать дело, но и отстоять интересы бригады. И, как показал первый месяц работы, Света с новыми обязанностями справилась. План бригада выполнила по всем показателям, причем вся продукция принята без рекламаций.

В. СИНЯГИН.

НА СНИМКЕ: С. Зубарева.

Фото автора.

Алло, редакция!

3 августа 1987 г. в редакции газет «Вечерний Ташкент» и «Тошкент оқшоми» с 17.00 до 19.00 состоится встреча руководства управления ГАИ УВД Ташгорисполкома с жителями Ташкента. Она будет посвящена проблемам обеспечения безопасности дорожного движения. На все ваши вопросы, касающиеся организации дорожного движения, о новом положении подготовки водителей и выдаче водительских удостоверений, учета автомототранспортных средств, мерах административного воздействия, и другие ответят специалисты.

Желающих принять участие во встрече приглашаем по адресу: ул. Ленинградская, 32, редакция газет «Тошкент оқшоми» и «Вечерний Ташкент».

Можно также задать свои вопросы по телефонам: 33-99-42 и 32-53-66 с 10.00 до 13.00.

Материалы, подготовленные по итогам встречи и вашим вопросам, заданным по телефону, будут опубликованы.

по страницам утренних газет

● Генеральный секретарь ЦК КПСС М. С. Горбачев 29 июля посетил Научный центр электронной промышленности в подмосковном городе Зеленограде.

Материал об этом публикуется на страницах утренних газет.

● Публикуется сообщение ТАСС о завершении полета советско-сирийского экипажа и возвращении космонавтов Александра Викторенко, Александра Лавейкина и гражданина Сирийской Арабской Республики Мухаммеда Фариса на Землю.

К вступительным экзаменам готовы

Абитуриент-87

Горячая пора сейчас в вузах столицы. Завершается подготовка к вступительным экзаменам.

— Более семи тысяч заявлений на 1 800 мест подано в Ташкентский педагогический институт имени Низами. Это намного больше, чем в прошлом году,— говорит ответственный секретарь приемной комиссии ТГПИ, доцент кафедры истории КПСС Абдуханн Ахунович Ахунов. — Причем больше всего заявлений подано на исторический факультет. В группы с узбекским языком обучения мы набираем 50 человек, а число желающих приближается к 700. Многие из подавших сюда заявления имеют направления от предприятий, есть среди них и такие, кто уже работал педагогами. Мы предупреждаем ребят, что конкурс—уже 11 человек на 1 место, и поступить будет очень трудно, предлагаем другие факультеты, но мало кто меняет решение «Испытаем себя», — говорят. И это, в общем-то, радует. Почти то же происходит и в европейском потоке: на 25 мест поступило уже 128 заявлений.

Новость нынешнего года — увеличение числа мест — на 400 по сравнению с прошлыми годами — на факультетах с преподаванием общетехнических дисциплин. Есть изменения и в системе приемных экзаменов. На всех факультетах, кроме художественно-графического, будет по три экзамена вместе четырех.

— Большинство вузов принимает еще студентов и в центральные институты страны. Есть ли такая возможность у вас?

— Да, в прошлом учебном году мы после вступительных экзаменов направили студентов учиться во Владимир, Волгоград, Москву. А в сентябре 1987-го 50 студентов, успешно сдавших экзамены и подавших соответствующие заявления, отправятся в Московский педагогический институт им. В. И. Ленина. Надо сказать, что и здесь желающих много больше, чем мест: поступило уже более 150 заявлений.

— Какая подготовительная работа проведена по приему нового пополнения?

— В течение года преподаватели института выезжали в сельскую местность, приходили в городские школы, чтобы познакомить выпускников с традициями и особенностями нашего вуза, рассказать о правилах приема, профессиях, студенческой жизни. Поддерживали они связь и с так называемыми педклассами, ориентированными на работу в школе, проводили дни открытых дверей. В период подготовки к вступительным экзаменам мы стараемся сделать все, чтобы помочь абитуриентам как можно лучше подготовиться к ним. Ребятам, приехавшим из наиболее отдаленных районов, предоставили два общежития—№№ 2, 4. Ленинские комнаты этих общежитий обеспечены программами вступительных экзаменов и учебниками для средних школ. В библиотеке института также создан уголок абитуриента, содержащий необходимую литературу. Здесь организовано дежурство консультантов. Составлены графики консультаций по основным дисциплинам.

— И в заключение, как вы позаботились о тех, кто не пройдет по конкурсу?

— У нас есть подготовительное отделение, и те, кто не прошел по конкурсу, но работал в системе образования или имеет трудовой стаж рабочего, колхозника не менее 1 года, смогут заниматься на нем. Например, в этом году мы примем в ряды студентов 108 человек, успешно сдавших выпускные экзамены на подготовительном отделении. Кроме того, с началом вступительных экзаменов будет действовать штаб по трудоустройству. В него войдут представители комитета комсомола, других учебных заведений. Они побеседуют с каждым, кого постигла неудача, помогут оформиться на работу или передать документы в техникум, училище. Опыт прошлых лет показал, что штаб помог многим юношам и девушкам найти дело по душе.

А. АМБАРЦУМЯНЦ.

На прием к депутату

Депутаты местных Советов, руководствуясь решениями XXVII съезда КПСС, стремятся улучшить свою деятельность, направленную на решение проблем в экономической и социальной сфере. Разработаны и осуществляются комплексные целевые программы. Имеются сдвиги в соблюдении принципов социальной справедливости, повышении роли человеческого фактора.

Многие проблемы в столице республики, как отмечалось на первой сессии Ташкентского городского Совета народных депутатов, избранных 21 июня 1987 года, ждут своего решения. В первую очередь это выполнение государственных планов и социалистических обязательств второго года нынешней пятилетки, строительство жилья, школ, больниц, улучшение эксплуатации и содержания жилого фонда, вопросы развития и улучшения торговли, платных услуг, транспорта, укрепления социалистической законности и правопорядка и другие.

И здесь постоянные комиссии Советов, депутаты могут и должны сделать многое. Сегодня мы в очередной раз после некоторого перерыва, связанного с выборами в местные Советы, приглашаем жителей нашего города на заочный прием к депутату.

Эта рубрика уже успела занять достойное место на страницах «Вечерки», о чем нам сообщают в своих письмах читатели.

«Думается, ее нужно сделать постоянной в газете, — пишет ветеран производственного объединения «Ташкентский тракторный завод имени 50-летия СССР» В. М. Власовец, — а то, к сожалению, мы не всегда знаем наших депутатов, их дела. И здесь очень важно, чтобы вопросы задавались с целью получения от них ответа через «Вечерний Ташкент». Ведь гласный контроль избирателей поможет активизировать деятельность депутатов местных Советов».

Надеемся, что в ответ на добрые дела депутатов мы вновь будем получать положительные отзывы, как, например, от ветерана труда пенсионерки Л. В. Проценко: «Обращаемся к вам с просьбой опубликовать благодарность нашему депутату избирательного округа № 58 К. В. Чумаковой. Неоднократно ходили мы к начальнику ЖЭК № 87 А. А. Хвану по поводу протекающей кровли. Починили ее, но до первого дождя. Дальнейшие наши просьбы остались без внимания. И только вмешательство Ксении Владимировны помогло окончательно привести крышу в порядок...».

К сведению председателя Хамзинского райисполкома депутата Ташгорсовета В. Я. Бевз.

Из многих наказов, высказанных на предвыборном собрании и затем при разборе в ЖЭУ-75, один так и остается до сих пор нерешенным — это систематическое отключение электроэнергии в городке по вине Восточной РЭС. Так, 3 июля не было электричества более 5 часов, 4 июля —утром и вечером, 5 июля — вечером, и так почти ежедневно. Кроме того, наблюдаются резкие колебания напряжения в сети. Жители жалуются на массовый выход из строя холодильников и других бытовых приборов.

При обращении в Восточную РЭС его работники ссылаются на неудовлетворительное состояние питающих сетей, подключение которых осуществлено по однолинейной схеме. Но это длится уже в течение нескольких лет, и мер никаких не принимается.

И. ГОРБУНОВА,
секретарь парторганизации ЖЭУ-75;

Я. ГУРЕВИЧ,
член Хамзинского районного Совета ветеранов войны и труда.

К сведению слесаря Ташкентского трамвайно-троллейбусного производственного управления депутата Кировского райсовета П. А. Сиротина.

К вам обращаются жители 10-го квартала массива Юнусабад. Мы, жильцы дома № 2, просим перенести конечную остановку автобуса № 18 из-под окон нашего дома. Перед ним в трех метрах соорудили асфальтированную площадку, где устроили стоянку разных автомашин, экскаваторов, бульдозеров, автокранов, мусоровозов. Кроме того, напротив наших окон ЖЭК-2 установил металлические контейнеры для сбора мусора. В любое время дня и ночи не умолкает гул моторов, выброс выхлопных газов. Мы лишены возможности даже открывать окна квартир.

Строители проложили внутриплощадочную дорогу между домами № 1 и № 2, но «забыли» соорудить тротуары, что создает большие неудобства для жителей квартала. Интенсивность движения автотранспортных средств мешает пешеходам.

ИСКАНДЕРОВА, ХАМЗИН, АБДУЛЛАХОДЖАЕВ, НИГМАТОВА
и другие жильцы дома № 2 квартала № 10 массива Юнусабад.

Итак, в очередной раз «приходят» жители нашего города на заочный прием к своим депутатам. Вместе с ними редакция надеется, что депутаты Ташгорсовета В. Я. Бевз и Кировского райсовета П. А. Сиротин тщательно разберутся с наказами своих избирателей и примут все необходимые меры для решения отмеченных проблем.

Начинается подписка

Сегодня одной из важных задач является усовершенствование распространения издающихся в стране газет и журналов, улучшение качества и культуры обслуживания населения при приеме подписки.
О том, что делается для этого, наш корреспондент попросил рассказать начальника отдела подписки республиканского управления «Союзпечать» Раису Ивановну Ютландову.

Повышение читательского интереса к периодическим изданиям вполне закономерно. Ведь средства массовой информации заняли активную позицию в борьбе за перестройку, поднимают самые актуальные вопросы различных сторон жизни общества. Итоги подписки на 1987 год свидетельствуют, что разовые тиражи по Ташкенту возросли на 5 процентов.

Вместе с тем нельзя снять со счета и справедливые нарекания трудящихся, которые вызывали разнарядка тиражей по предприятиям и организациям, нарушение принципа добровольности выбора необходимых читателю изданий. В предстоящей подписной кампании подобные недоработки будут ликвидированы. Продолжится совершенствование работы пунктов приема подписки: постараемся максимально приблизить их к месту учебы, жительства, улучшить режим работы.

Согласно приказу Министерства связи СССР, прием индивидуальной подписки на советские и зарубежные газеты и журналы за исключением тех, на которые подписка принимается в пределах выделенных тиражей, проводится без ограничений. Если на следующий год можно оформить подписку в течение августа—октября, то на 1989 год она будет проводиться с 1 января до 1 ноября предподписного года (за исключением лимитированных периодических изданий, для которых сроки остаются без изменений). Оговорена в приказе и дальнейшая перспектива: с 1990 года разрешить оформление подписки на газеты и журналы по желанию подписчиков сроком на два-три года. Оставшиеся от подписки тиражи будут направляться в розничную продажу, которую предполагается расширить, особенно в сельской местности.

Несколько слов о подписке по безналичному расчету. В течение десяти лет этот опыт используется в авиационном производственном объединении имени В. П. Чкалова. Здесь рабочие и служащие могут оплатить подписку в течение трех месяцев. Однако простое копирование даже доказавшего выгоду дела неприемлемо, потому что не все предприятия и организации располагают такими условиями и возможностями, как авиаобъединение. Внедрение безналичной подписки ставит немало вопросов требующих внимания, и изучения. И все же эта форма все шире используется на предприятиях страны.

На предприятиях, в организациях, где выплата зарплаты производится через сберегательные кассы, разрешается оформлять индивидуальную подписку путем удержания определенных сумм из заработной платы работников по их письменным заявлениям.

Теперь о том, что касается наших вечерних газет. Как и в прошлом году, подписка на «Вечерний Ташкент» и «Тошкент оқшоми» разрешена по всей республике без ограничения. На «Ташкентскую неделю» на 1987 год могли подписаться лишь жители Ташкентской области. Сейчас дано указание с 1 августа принимать подписку на приложение к «Вечеркам» по всей республике.

Начинается подписная кампания. И наша задача, изучая спрос населения, способствовать дальнейшему увеличению тиражей.

Ждем вас, читатели, с 1 августа в пунктах оформления подписки.

Пленум райкома партии

На состоявшемся пленуме Сергелийского райкома партии обсуждены задачи районной партийной организации по выполнению решений июньского (1987 г.) Пленума ЦК КПСС.

С докладом выступил первый секретарь Сергелийского райкома партии Г. Л. Зарубин.

Участники пленума рассмотрели также задачи районной партийной организации по выполнению постановления ЦК КПСС «О серьезных недостатках в работе Ташкентской областной парторганизации по приему в партию и укреплению партийных рядов». С докладом по этому вопросу выступила второй секретарь райкома партии М. Х. Хасанова.

На пленуме рассмотрен организационный вопрос. В связи с переходом на другую работу от обязанностей секретаря и члена бюро райкома партии освобожден А. С. Саранцев. Секретарем и членом бюро райкома партии избран Б. В. Савченко, работавший ранее секретарем парткома завода № 243 гражданской авиации.

Перед участниками пленума выступил первый секретарь Ташкентского горкома Компартии Узбекистана Б. Ф. Сатин.

В работе пленума принял участие заместитель заведующего отделом строительства и городского хозяйства ЦК Компартии Узбекистана П. И. Синекопов.

70 это наша с тобой биография

И НАЗВАЛИ ГОРОДОМ ДРУЖБЫ...

ТАШКЕНТ. Год 1958-й.

Критический анализ недостатков, допущенных в промышленности, подготовке кадров, работа над их устранением, широкое развертывание социалистического соревнования позволили ташкентцам успешно справиться со сложными задачами 1958 года. А задачи были действительно сложными. Достаточно сказать, что объем производства машин, агрегатов, электротехнических изделий за год увеличивался на 280 миллионов рублей, или на 19 процентов.

За три года, прошедших после XX съезда КПСС, объем выпуска промышленной продукции по сравнению с 1955 годом возрос на 32 процента, или на 2 миллиарда рублей.

1958 год открыл новую замечательную страницу в истории рабочего класса. Это был год, когда зародилось движение, которое возникло в канун созыва XXI съезда КПСС: «Жить, учиться и работать по-коммунистически!» К сожалению, надо отметить, что со временем в это движение все больше проникал формализм. Дела подменялись лозунгами и призывами, желаемое выдавалось за действительное. Но в первое время оно было наполнено подлинным энтузиазмом масс.

Соревнование за звание коллективов коммунистического труда было связано с лучшими традициями рабочего класса и героикой первых пятилеток. Зачинателями движения в Ташкенте были комсомольцы и молодежь завода «Узбексельмаш». 20 ноября бригада токарей, возглавляемая В. Ермошкиным, первой в республике объявила поход за право называться коммунистической. Каждый член бригады взял на себя обязательство ежедневно перевыполнять сменное задание, выпускать продукцию отличного качества, активно участвовать в рационализаторской работе, быть экономным и бережливым. Каждый токарь решил продолжать обучение в школе, техникуме, институте.

Первыми последователями узбексельмашевцев стали комсомольцы текстильного комбината. Комсомольско-молодежная бригада третьей прядильной фабрики, возглавляемая В. Пидиновой, решила за счет улучшения организации труда и повышения квалификации работниц ежедневно перевыполнять сменные задания не ниже, чем на 20 процентов.

Почин передовых рабочих находил все больше и больше последователей. В конце года на промышленных предприятиях города 120 бригад боролись за звание коллектива коммунистического труда. 13 декабря во Дворце текстильщиков собрались на свой первый слет представители этих бригад.

Борьба трудящихся столицы республики за решение задач шестой пятилетки принесла неплохие результаты: темпы роста валовой продукции основных отраслей промышленности Ташкента в 1958 году увеличились по сравнению с 1955 годом почти в 1,3 раза. Объем капитальных вложений в народное хозяйство города увеличился с 63,4 миллиона рублей в 1955 году до 119,7 миллиона в 1958 году.

Тяжелая промышленность производила металл, стальные и чугунные трубы, химическое оборудование, текстильные машины, минеральные удобрения. Хлопкоуборочные машины направлялись во все республики Средней Азии, Армению и Азербайджан. Завод «Подъемник» в 1958 году поставил другим союзным республикам 433 десятитонных и 73 трехтонных крана. В Сибирь, Якутию, а также Индию, Афганистан, Бирму отправлял свою продукцию «Ташкенткабель».

В 1958 году развернулась шефская помощь селу. Свыше 350 предприятий, организаций шефствовали над 15 районами столичной и 6 районами Хорезмской области. В колхозах Ташкентской области были оборудованы 33 стационарные ремонтные мастерские, 66 авторемонтных передвижек. 6 мастерских и 6 авторемонтных передвижек было отправлено в Хорезмскую область. Предприятия Ташкента изготовили для колхозов 450 комплектов инструмента и выпустили сверх плана запчастей к тракторам и сельхозмашинам на сумму свыше миллиона рублей.

Оказывалась большая помощь в обучении и повышении квалификации механизаторских кадров.

7—8 марта в Ташкенте проходил I съезд женщин Узбекистана, на который были делегированы 1.216 женщин. Среди делегатов было 15 Героев Социалистического Труда, 545 награжденных орденами и медалями за самоотверженный труд и активное участие в социалистическом строительстве. На съезде присутствовали гости из многих братских республик. Среди гостей съезда были и старейшие члены партии Любимова, Муратова, Росс, Аринкина, Бурнашева, которые в трудные годы становления Советской власти в Узбекистане проводили огромную работу по раскрепощению женщин-узбечек.

Каким был наш любимый город в 1958 году? Попробуем по архивным документам воссоздать образ Ташкента. Надо отметить, что один из недостатков города — большая разбросанность. Площадь города составляла 13 тысяч гектаров. 88 процентов всех построек было одноэтажным. На них приходилось и 83,2 процента жилого фонда. В результате широкого развития индивидуального строительства город рос в основном вширь. Такое положение привело к неэффективности использования территории города, увеличило затраты на подземные коммуникации, строительство дорог и т. д.

В городе перешли от разрозненного строительства к возведению на свободных территориях крупных жилых массивов, обеспечивая их всеми видами коммунального и культурно-бытового обслуживания, как, например, массив Чиланзар.

1 сентября была сдана в эксплуатацию гостиница «Ташкент» на 273 номера, снабженная системой кондиционирования воздуха и лучистопанельным способом отопления. Это было одно из красивейших зданий города тех лет.

Для расширения сети городского транспорта было реконструировано дорожно-мостовое хозяйство. Асфальтом было покрыто более 31 километра улиц, 128 километров тротуаров. Вновь покрыты асфальтом 33 улицы: Первомайская, Стрелковая, Чигатай-Дарбаза и другие, а также Луначарское шоссе. В 1958 году была пробита улица Энгельса, по которой проложили двухколейный путь для трамвайного маршрута № 2.

В том же году было открыто 19 новых автобусных маршрутов, которые связали новые жилгородки и окраины с центром города. В городе было 111 троллейбусов, 338 автобусов, 548 легковых и 194 грузовых такси.

Бурно протекала и общественно-политическая жизнь Ташкента. 20 августа на площади Ленина запылал праздничный факел — открылся I кинофестиваль — смотр творчества и достижений кинематографистов стран Азии и Африки, на который собрались гости из 22 стран.

7 октября в Ташкенте в здании театра имени А. Навои открылась конференция писателей стран Азии и Африки. «Надеюсь, что эта конференция примет обращение, призывающее к миру и доброй воле», — написал в адрес конференции Д. Неру.

13 октября, после окончания конференции, свыше 60 тысяч ташкентцев собрались на стадионе «Пахтакор» для встречи с участниками и гостями. После митинга состоялся спортивный праздник. В небе взвились разноцветные огни праздничного фейерверка...

Ташкент стали называть городом дружбы.

Подготовила

Н. РАСУЛОВА,

заведующая архивным отделом Ташгорисполкома.

НА СНИМКЕ: делегаты XVI съезда ЛКСМ Узбекистана.

Фото ЦГА КФФД УзССР.



По родной стране

● МИНСК

Прямо у дверей хранилища нашли средство, которое поможет овощам и фруктам быть качественными до весны, специалисты СКТБ производственного объединения «Минскплодоовощпром». Картофелю, капусте, моркови и яблокам, при закладке пересыпанным измельченной полынью, не страшна гниль. На каждой тысяче тонн капусты экономится около 50 тысяч рублей. В этом сезоне новый способ начинают использовать большинство розничио-плодоовощных комбинатов Минска. Полынь для них выращивают хозяйства Гродненской области.

● БАКУ

Широко используется в различных отраслях народного хозяйства страны научная информация, поступающая с космических спутников. В Азербайджане ее приемом и обработкой занимаются сотрудники научно-производственного объединения космических исследований Академии наук республики. Теперь оно стало базовым предприятием Главкосмоса СССР. Сейчас в объединении изучаются данные аэрофотосъемки, предназначенные для сельского хозяйства Азербайджана, а также для регионов, имеющих аналогичные природно-климатические условия.

● ТАЛДЫ-КУРГАН

Областной центр — пляжи озера Балхаш. По такому летнему маршруту начали регулярное движение рейсовые автобусы. На побережье озера оборудована зона отдыха, которая протянулась на 12 километров. Здесь построены торговый городок, кафе, создана служба проката. Открыты медицинский пункт, а также гостиница из войлочных юрт, в которых прохладно даже в сильный зной.

● ТАЛЛИН

Новый экскурсионный маршрут предложили таллинцам и гостям столицы Эстонии городское бюро путешествий и экскурсий и заключивший с ним договор кооператив бытового обслуживания «Конокс». Желающие совершить путешествие приобретают билеты на железнодорожном вокзале и на автобусах отправляются в центр парусного спорта. На живописных берегах, у места, где река Пирита впадает в Таллинский залив, начинается пешеходная часть экскурсии. «Гвоздем программы» является полуторачасовая прогулка на яхтах.

(ТАСС).



Молодой задор, смекалка и, конечно же, высокий профессионализм отличают передовых тружениц производственного швейного объединения имени 50-летия Узбекской ССР и Компартии Узбекистана.

НА СНИМКЕ: швеи-мотористки У. Гулямова, М. Бакиева, Ф. Камилова, З. Кучкарова.

Фото М. Нуритдинова.

Здоровье народа—богатство страны

С заботой о людях

Основной задачей работников автомобильного транспорта и шоссейных дорог является содержание магистралей в исправном состоянии, бесперебойная и качественная доставка грузов и пассажиров по назначению.

В настоящее время среди тружеников отрасли развернулось социалистическое соревнование за достойную встречу 70-летия Великого Октября. Десятки трудовых коллективов к этой знаменательной дате будут рапортовать о выполнении заданий двух лет пятилетки.

— В нашей системе трудится свыше 63 тысяч человек, — рассказывает председатель обкома профсоюза работников этой отрасли С. Данилянц. — Наряду с вопросами по благоустройству дорог, перевозке пассажиров и грузов особое внимание мы уделяем решению социально-бытовых вопросов.

Совместно с профсоюзными комитетами, руководителями предприятий и организаций мы разработали, в частности, мероприятия по расширению сети лечебно-профилактических пунктов и зон отдыха. В настоящее время в этой сфере произошли значительные перемены к лучшему. Например, если в первом полугодии 1986 года в санаториях, домах отдыха, пансионатах поправили здоровье 2.438 тружеников, то в этом году их число возросло на 924 человека.

Сейчас многие коллективы ведут интенсивное строительство ведомственных санаторно-профилактических комплексов и зон отдыха, что даст возможность полнее удовлетворить запросы трудящихся в лечении и отдыхе.

Так, в минувшем году Ташкентская автотранспортная эксплуатационная контора (бывшая автобаза №56) возвела профилакторий на 100 мест. Искентский автобусно-таксомоторный парк — на 75.

Но, к сожалению, не все оздоровительные базы удовлетворяют отдыхающих. Например, в таксомоторном парке №3 впервые в республике был сооружен профилакторий. Его оснастили современным медицинским и диагностическим оборудованием. Но за последние годы желающих отдохнуть в нем становится все меньше и меньше. Дело в том, что корпус профилактория построен на территории автопредприятия. Здесь шумно, загазованно. Поэтому в настоящее время в обкоме профсоюза рассматривается вопрос о переносе профилактория в другое место.

Многие автомобилисты и дорожники предпочитают проводить свободное от работы время в загородных зонах отдыха, в районе живописных гор, у рек и озер.

— Недавно на 146-м километре дороги Ташкент — Коканд на берегу реки Ангрен мы построили зону отдыха, — говорит председатель профсоюзного комитета Куйлюкского завода МЖБК Ж. Вердыева. — Установили четыре стационарных домика и несколько передвижных вагончиков. И если раньше сюда приезжали на выходные и праздничные дни, то теперь многие работники предприятия стали семьями проводить здесь свои трудовые отпуска.

Хороший пример в организации отдыха и досуга показывает коллектив автопредприятия №1 Ташгоравтотреста грузовых централизованных перевозок. Здесь ускоренными темпами ведется строительство культурно-оздоровительного комплекса. На эти цели администрация АТП №1 выделила 50 тысяч рублей.

Обком профсоюза совместно с профсоюзными комитетами автомобилистов и дорожников разработал комплексный план по улучшению бытовых условий непосредственно на рабочих местах. В текущем году намечено привести в порядок раздевалки, душевые, комнаты гигиены женщин и другие объекты.

Решениями XXVII съезда КПСС и последующих Пленумов ЦК КПСС предусмотрено значительное увеличение лечебно-профилактических комплексов и зон отдыха для трудящихся. Поэтому областной комитет профсоюза работников автотранспорта и шоссейных дорог уделяет этому вопросу самое пристальное внимание. Ведь в конечном итоге отдача будет выражаться в повышении производительности труда, успешном выполнении планов и социалистических обязательств, принятых на двенадцатую пятилетку.

В. ТИТОВ.

ДЛЯ РЕМОНТА ТРАКТОРОВ

В Узбекском республиканском управлении Госстандарта зарегистрированы технические условия на комплект оборудования для текущего ремонта пропашных тракторов.

Комплект предназначен для мастерских и станций технического обслуживания.

Опытный образец комплекта был изготовлен Среднеазиатским опытным заводом Государственного научно-исследовательского института ремонта и эксплуатации машинно-тракторного парка (ГОСНИТИ) и прошел испытания в Сырдарьинской области.

Комплект состоит из тележек для снятия и установки двигателя, редуктора, двух подъемников, двух гидростанций, двух консольных балок, привода, лестницы и схватки.

Проведенный расчет экономической целесообразности новинки показал, что годовой экономический эффект от производства и использования одного комплекта составит 716,5 рублей. Намечается изготовить 150 таких комплектов.

А. БОЧКОВ.

В помощь мелиораторам

По новой технологии

В республике едва ли встретишь водохозяйственный объект, на котором не применялась бы продукция Ташкентского опытно-механического ремонтно-экскаваторного завода. Это капитально отремонтированные экскаваторы, дизельные двигатели, металлоконструкции, нестандартизированное оборудование, узлы и запчасти для землеройной техники, передвижные вагончики-общежития.

Новым содержанием наполнилась работа заводского коллектива в двенадцатой пятилетке, в связи с коренным пересмотром инвестиционной политики в мелиоративном строительстве, введением принципиально новых и реализацией уже существующих водосберегающих решений и технологий, реконструкцией оросительных систем и строительством совершенных типов дренажа, внедрением новых методов и средств мелиорации земель, повышением КПД оросительных систем.

Столичным заводом выполняется большой объем работ по производству мелиоративной техники. Только за минувшее полугодие на предприятии изготовлены образцы дреноукладчиков (ДПС-3,0 и ДПМ-3,5), машины для промывки коллекторов (ПК-0,8). Налажен выпуск отлично зарекомендовавшего себя промывщика дренажных труб ПДТ-125.

Освоено изготовление наиболее часто изнашивающихся частей водоподъемной техники: стальных валов, муфт и втулок. Задание по выпуску этих деталей в самом начале нынешней пятилетки было экстренным и не запланированным заранее, но продиктованным самой жизнью. Выполнять его было поручено специально выделенной группе наиболее опытных токарей, таких, как Гани Сайдалиев, награжденный недавно нагрудным знаком «Отличник Минводхоза СССР». Справились заводчане и с другим заданием с отливкой основных деталей насосов — рабочих колес для двух марок гидромашин.

Выпуском новейшего оборудования и машин занимается коллектив цеха внедрения новой техники.

Коллектив цеха — один из ведущих на заводе. В его рядах выросли такие известные сейчас люди, как первоклассный рабочий-расточник Николай Филимонов, слесарь Идрис Гундуллин, токари Эдуард Корнилов и Рахмат Маджидов.

В цехе все эффективнее внедряются прогрессивные формы организации и стимулирования труда. Например, участок новой техники работает с использованием КТУ, по бригадному подряду. На работу в две смены перешел механический участок.

А. ВАЛУЙСКИЙ,
Т. ШАЮСУПОВА.

«ВЕЧЕРКЕ» ОТВЕЧАЮТ

«НИКОМУ НЕТ ДЕЛА»

В заметке под таким заголовком за 4 июня сообщалось, что по улице Кольский переулок бесхозно течет вода.

Как сообщили редакции из Куйбышевского райисполкома, факты подтвердились. Течь воды по улице Кольский переулок ликвидирована.

«УХ, ЖАРКО!»

Под таким заголовком в «Вечернем Ташкенте» 4 июня была опубликована заметка, в которой говорилось о ряде нарушений в системе отопления дома № 1 по улице Мумиинова. В ответе заместителя председателя Куйбышевского райисполкома А. Ахмеджанова говорится: в настоящее время проведены профилактические работы в системе центрального отопления, заменены задвижки, устранены отмеченные недостатки. Сантехнику ЖЭУ-42 Дудачеву объявлен выговор.

«ГДЕ ПРОМОК ТОРТ»

Под таким заголовком в № 82 была опубликована заметка. В ней говорилось о том, что еще имеют место случаи, когда выпускается недоброкачественная продукция на хлебозаводе № 5/2. Как сообщается в ответе, присланном из производственного объединения «Ташкентхлеб», заметка обсуждалась в коллективе, факты подтвердились. Сменный мастер Алимходжаев лишен премии. В настоящее время намечен ряд мероприятий по улучшению качества выпускаемой продукции.

Письмо не опубликовано, меры приняты

В письме в редакцию Н. Ковалева сетовала на недостойный поступок водителя автобуса № 78-82 ТНО Абросимова. В ответе на письмо, присланном из «Главташпассавтотранса», говорится: «Недостойное поведение Абросимова обсуждено среди коллектива автобусного парка № 7. Он снят с автобуса и переведен на нижеоплачиваемую работу. Руководству автобусного парка № 7 указано на низкую дисциплину среди водительского состава и отсутствие должной требовательности к ним. Руководство главка приносит свои извинения гражданке Ковалевой за допущенные нарушения водителя».

* * *

Группа жильцов улицы Амурской сетовала на неудовлетворительную работу телефонов. Как сообщили нам из Главного управления ташкентской телефонной сети, перебои в работе телефонов были вызваны повреждением распределительного кабеля. В настоящее время повреждения устранены, телефоны работают нормально. За некачественное обслуживание абонентов участковый монтер Тураев лишен премальных.

* * *

«Трижды я обращался в АТС для подключения телефона за № 68-44-05», — пишет в редакцию А. Калгушкин.

Вот что сообщил на запрос редакции заместитель начальника Ташкентской городской телефонной сети А. Губанов: «Факты подтвердились. За несвоевременное подключение вышеуказанного телефона линейный инженер Адилов и участковый монтер Пулатов лишены премии по итогам второго квартала».

за рубежом

СООБЩАЮТ КОРРЕСПОНДЕНТЫ ТАСС И АПН

Афганский министр о советских инициативах

КАБУЛ. Высокую оценку последовательным усилиям Советского Союза в деле устранения опасности ядерной войны дал член Политбюро ЦК НДПА, министр иностранных дел ДРА Абдул Вакиль в интервью газете «Хакикате инкилабе саур». Новый импульс борьбе за мир и созданию заслона на пути распространения ядерного оружия в Азии и бассейне Тихого океана, сказал он, придали инициативы СССР, изложенные в ответах М. С. Горбачева на вопросы газеты «Мердека». Ликвидация ракет средней дальности, понижение активности военных флотов СССР и США, создание безъядерных зон, обеспечение безопасности судоходства — все это имеет жизненно важное значение, служит сплочению миролюбивых сил. Большинство государств солидарно с предложениями Советского Союза, создающими реальные предпосылки для оздоровления обстановки в азиатско-тихоокеанском регионе, подчеркнул А. Вакиль. К сожалению, Соединенные Штаты стремятся превратить этот район мира в зону военной конфронтации, плацдарм для ведения ядерной войны. Именно там США обладают широкой сетью военных баз, на которых хранится ядерное оружие, отметил он.

«И английские лорды носят нашу обувь...»

ТРЖЕБИЧ. Обувной комбинат имени Густава Климента в городе Тржебиче — один из крупнейших и старейших в Чехословакии и Европе. В нынешнем году ему исполнится 155 лет. А тачать сапоги в этом моравском городе начали еще в XVI веке.

Сейчас в Тржебиче ежегодно выпускают 20 миллионов пар элегантной кожаной, текстильной, спортивной и прогулочной обуви. Художники-модельеры предлагают две коллекции в год, всего 450 видов туфель, ботинок, сапожек, босоножек, кроссовок, сандалий и тапочек. Они пользуются большим спросом в Венгрии, ФРГ, Швеции, Голландии, Великобритании и других странах. Крупнейший заказчик и покупатель — Советский Союз. В СССР отправляется ежегодно семь миллионов пар мужской, женской и детской обуви.

— И английские лорды носят нашу обувь, — говорит заместитель генерального директора комбината Милослав Кремлачек. — На западном рынке спросом пользуются кожаные туфли простых и элегантных моделей. Заказчики в социалистических странах склонны к яркой обуви с разнообразной фурнитурой. Вкусы у всех разные, и мы стремимся удовлетворить их. Мы идем в ногу с мировой модой, принимаем участие в ярмарках в ФРГ, Австрии, Дании и Югославии.

Недавно начали выпускать обувь в кооперации с коллегами из Вьетнама. На фабриках СРВ изготовляют верх, у нас — подошву и отделку.

И. ФЛОРИАН,
чехословацкий журналист.

Ограбили голландского туриста в Майами

НЬЮ-ЙОРК. Собираясь в туристическую поездку по США, 25-летний голландец Вим Янссен заранее спланировал ее таким образом, чтобы побывать в Майами (штат Флорида). Мечта съездить туда появилась у него после того, как он посмотрел несколько серий американского телебоевика, действие в котором разворачивается на фоне красот богатого курортного города на Атлантическом побережье США. Действительность, как он теперь признает, несколько превзошла его ожидания.

Неудачи начали преследовать Янссена сразу же по прибытии в майамский аэропорт самолетом из Нью-Йорка: он отстал от автобуса, следовавшего из аэропорта в город и остался без багажа. Добравшись, наконец, до цели на перекладных, голландец сразу же отправился знакомиться с местными достопримечательностями. Была уже ночь, однако, он рассудил, что в центре города с ним ничего плохого не произойдет. В этом-то и заключалась его ошибка. Буквально в двух шагах от местного полицейского управления его жестоко избили и ограбили. Рассвет Янссен встретил в одной из городских больниц — без денег, документов и даже обратного авиабилета. Спасло его только то, что полиции удалось обнаружить пропавшие ранее чемоданы.

Согласно официальной статистике, сегодня в США каждые две секунды совершается преступление. Число зарегистрированных в минувшем году преступлений, указывается в опубликованном на днях ежегодном докладе ФБР, превысило рекордный уровень, отмеченный в 1981 году, и достигло 13,2 млн. При этом подчеркивается тенденция к росту тяжких преступлений с применением насилия. Их число увеличилось в 1986 году по сравнению с предыдущим годом на 12 процентов. На 9 процентов возросло число убийств и грабежей, на 15 процентов — вооруженных нападений. В прошлом году, сообщается в докладе, в стране произошло 20 тысяч убийств, причем каждые три из пяти убийств совершены с применением огнестрельного оружия. Полицией было зарегистрировано более 90 тысяч случаев изнасилования. Стремительными темпами растет число краж со взломом, поджогов, угонов автомобилей.

А. ШИТОВ.

В объективе—Лаос

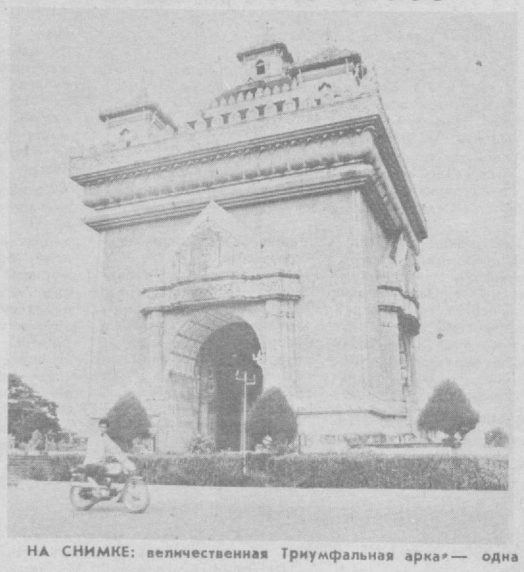

НА СНИМКЕ: величественная Триумфальная арка — одна из достопримечательностей Вьентьяна.

Фото Д. Голубева. ТАСС.

Лауреаты премии Ленинского комсомола Ташкентской области

Мир музыки Адибы Шариповой

Прошло несколько лет после первых выступлений Адибы Шариповой. И если сначала любители музыки шли ее послушать главным образом из любопытства — что может молодая пианистка, не будет ли это повторением сложившихся стереотипов, то сейчас на концерты Адибы Шариповой торопятся, потому что знают — это будет интересно. Именно такой получилась недавняя встреча с искусством пианистки в зале «Бахор», где она исполнила фортепианный цикл Листа «Годы странствий (Италия)». Эти пьесы ставят перед музыкантом сложнейшие профессиональные задачи как с точки зрения техники, так и в трактовке, и потому исполняются сравнительно редко. Насколько удалось Адибе Шариповой справиться с замыслом, можно судить по реакции зала: горячими аплодисментами благодарили слушатели пианистку за прекрасное исполнение произведений Листа.

В Московской консерватории, где узбекская пианистка занималась в классе замечательного мастера Льва Оборина, а затем Павла Месснера, прошла юность Адибы Шариповой. Консерватория стала для будущей пианистки школой духовного и гражданского становления. В классах и библиотеках формировались не только музыкальные вкусы Адибы Шариповой. Вечерами, когда заканчивались занятия, она открывала томик Диккенса или Бернарда Шоу, бралась за рассказы Шукшина. По выходным отправлялась в Музей изобразительного искусства, подолгу простаивая у полотен мастеров Возрождения, или торопилась на концерт, где играли Перселл, Лист, Бриттен.

У Адибы Шариповой в разные времена были разные привязанности. Она прошла через увлечения немецкими романтиками и французскими импрессионистами. Но композитор, которому однажды и навсегда открылось ее сердце, — Иоганн-Себастьян Бах. Адиба знает чуть ли не все, что оставлено нам в наследство великим музыкантом. Но более всего любит «Страсти» — грандиозные вокально - симфонические создания, которым суждена вечная жизнь. Многие из произведений Баха вошли в репертуар пианистки.

Несмотря на молодость, у Адибы Шариповой уже достаточно большой исполнительский «багаж». В нем немало произведений Дилором Сайдаминовой, Нури Закирова, Эдуарда Каландарова и других композиторов Узбекистана. Еще в годы учебы она не раз выступала в Азербайджане и Таджикистане. А когда, получив диплом с отличием, вернулась в Ташкент, началась настойчивая работа над формированием программ, которые отвечали бы интересам публики и высоким запросам исполнительницы. Это и принесло Адибе успех на Всемирном фестивале молодежи и студентов в Гаване, на концертах в Болгарии, когда там проходили Дни узбекской музыки.

Концерты в консерватории, где Адиба Шарипова ведет класс специального фортепиано, выступления в музыкальных лекториях Узгосфилармонии, творческие встречи в школах, на предприятиях и в институтах Ташкента — все это принесло пианистке признание. Любители музыки с удовольствием идут на ее концерт: встреча с Адибой Шариповой — это всегда открытие. Но как трудно быть интересной для публики! Вот почему сейчас, как и в школе, а потом в консерватории, главным правилом пианистки остается неустанная работа.

Пианистка рассказывает:

— Каждый раз, садясь за инструмент, думаю о том, что скажу исполнением пьесы слушателю, открою ли хоть немногое из того, что он не знал прежде? Знаю, что далеко не всегда мне это удается, но даже неудачи не заставляют сложить оружие.

Часто проводят резкую грань между серьезной и легкой музыкой, классикой и эстрадой. Правильно ли это? Думаю, что всем, кто неравнодушен к музыке, не следует ставить себя перед выбором: эстрада или классика. И та, и другая музыка приносит радость. Надо лишь оценивать ее с позиций высокого искусства. А для этого, мне кажется, следует постоянно искать новые формы общения с публикой, экспериментировать, как это делают, например, «Виртуозы Москвы». Обратите внимание: в репертуаре оркестра не только «серьезная», как принято говорить, музыка, но и Штраус, и мюзикл. А разве не поучительна творческая дружба музыкантов и слушателей, которая родилась в Музее имени Пушкина? Каждый цикл «Декабрьских концертов» становится ярким событием культуры. Почему бы нам не использовать опыт москвичей, тем более что Государственный музей искусств Узбекистана располагает возможностями для этого: его фойе или другое помещение можно на один из вечеров сделать концертным залом. Уверена — это привлечет любителей музыки.

А. ЗАКИРОВ.

«Ищу Василия»



Весной нынешнего года Василий Петрович Спикин получил от своей сестры из Волгограда письмо. В конверте нашел вырезку из журнала «Болгария» под заголовком «Ищу Василия».



«Я была ребенком, — рассказывала в ней Петрана Христова Пачкова из города Ловеч, — когда мама с папой привели его в наш дом:

— Заходи, Василий! Добро пожаловать! Вот сюда!

И показали ему комнату, в которой ему предстояло жить. Мы с сестрой сначала испугались незнакомого человека и спрятались. Потом любопытство пересилило, и мы стали заглядывать в замочную скважину. Гость нам очень понравился — красивый, высокий, подтянутый, с добрыми голубыми глазами и русыми волосами.

«Советский офицер будет жить у нас», — объяснили нам родители. Услышав скрип двери, мы бросились наутек. Василий подошел к нам и, улыбаясь, ласково погладил по голове, осторожно ущипнул за щеки. В этот день мама накрыла на стол, как на праздник. По утрам Василий уходил из дому очень рано и возвращался затемно. Но отец всегда дожидался его, каким бы усталым ни был после работы в поле. Мы с сестрой перестали его дичиться и привязались к нему всем сердцем. Сильно, как умеют только дети. Да и все у нас в доме полюбили его. Судя по всему, ему тоже было хорошо с нами. Когда Василию пришло время уезжать, мама плакала. Отец проводил его до вокзала.

Кончилась война. По шоссе вереницами шли машины. Мы часами стояли у дороги. Все ждали Василия, всматриваясь в запорошенные пылью лица советских бойцов. Так и не сбылись наши надежды на встречу. И писем от него не пришло.

В 1948 году на нашу семью обрушилось огромное горе. Умер отец, прожив на свете всего 34 года. Мне было девять лет, сестре — тринадцать. Жилось нам нелегко. В длинные зимние вечера, собравшись у печки, мы вместе с мамой часто листали альбом с фотографиями, в котором на видном месте, рядом с отцовской фотографией, помещался снимок Василия.

С той поры минуло много лет. Мы все время не теряли надежду получить весточку от нашего Василия. Тщетно. Может быть, в военное лихолетье он потерял адрес? Не думаю, чтобы он забыл нас. Как мы не забывали о нем все эти годы. Только бы он был жив!

Буду безмерно счастлива, если через «Фотолетопись Победы» удастся отыскать нашего дорогого Василия или его родных. Посылаю вам его фотографию».

С фотографии, опубликованной в журнале «Болгария», пристально смотрит вдаль молодой лейтенант. Как же сложилась судьба Василия?

Кадровый военный Василий Спикин начал службу в 1937 году в Термезе в подразделении связи. Окончил полковую школу младших командиров, затем учился в Ташкенте на кино-радиотехника. После окончания Ошского военного училища вернулся в округ, в котором начинал службу.

В августе 1941 года его, командира роты связи, направили в Иран. За два года подразделение, которым командовал Спикин, протянуло более 600 км линий связи. Боевое крещение принял под Харьковом в 1943 году. Служил старшим линейным техником отдельного линейного эксплуатационного батальона, который обеспечивал связь Степного фронта с Москвой. Кабели связи Спикин тянул через Болгарию, Венгрию, Чехословакию, Польшу, Австрию. День Победы Василий Петрович встретил в венских лесах. После войны еще год поддерживал связь Москвы с Северной группой войск. Демобилизовавшись кавалером 13 правительственных наград, вернулся в Ташкент. Работал на киностудии, а затем в Министерстве внутренних дел. Сейчас Василий Петрович работает в кинотехникуме.

— В войну повидал многое, — говорит В. Спикин. — Ее дороги сводили и разводили с разными людьми. Но эту болгарскую семью, этих болгарских девчушек вспоминал с особой теплотой и любовью. Пожил у них недолго, но точно дома побывал, в своей семье, по которой скучал. И девчушки эти так напоминали мою дочь!..

43 года прошло с той памятной для Петраны и Василия Петровича встречи. Может, они и встретятся теперь, расскажут друг другу о том, как жили после войны. И у газеты будет повод вернуться к этому рассказу еще раз.

А. СОРОЧИНСКИЙ.

НА СНИМКАХ: таким был В. Спикин 43 года назад (фотографировался под Плевной, именно эта фотография была опубликована в журнале «Болгария»); а вот каким его знают сегодня.

Играй, конун!

Седая старина и современность переплелись в концертной программе, подготовленной Абдурахманом Холтаджиевым, художественным руководителем ансамбля макомистов Узгостелерадио. Необычно это выступление тем, что все номера исполнялись на возрожденном музыкальном инструменте конун. Еще недавно он считался забытым, затерявшимся в веках, хотя упоминание о мелодичном инструменте встречалось в сочинениях поэтов Востока конца прошлого столетия Фурката и Гулхани. Заинтересовавшись этим фактом, А. Холтаджиев обратился в библиотеки. По старинным рукописям он восстановил описание конуна — щипкового инструмента, напоминающего цимбалу. Каково же было изумление Абдурахмана, когда он узнал, что в Баку живет Гулияра Расулова — единственная женщина-исполнительница, унаследовавшая инструмент от предков. Холтаджиев поехал к ней, затем по его заказу армянские мастера изготовили современный двойник конуна.

— Возможности инструмента очень большие, — считает музыкант. — На нем практически можно исполнять любые мелодии, особенно красиво он передает интонацию лирических.

И как бы подтверждая свои слова, Абдурахман садится за инструмент, тихо берет первые аккорды — и из-под рук, словно волшебные птицы, взлетают удивительные звуки — то печальные, грустные, то звонко-радостные, а то нежно-певучие. Увлекшись, играет одну мелодию за другой: и народные «Мавриги», «Кумчинор», и современные «Наврузи ажам», «Чапандаги бает», и старинный макам «Баети ширази». Его исполнение, кстати, принесло Абдурахману победу на республиканском конкурсе макомистов. Эти произведения вошли в пластинку, которую в серии «Наследие узбекской народной музыки» выпустила Ташкентская студия грамзаписи «Мелодия».

А. Холтаджиев выступает страстным пропагандистом возрожденного инструмента. У него уже есть пятнадцать последователей в Ташкенте, Андижане, Фергане. Одна из них—Мохира Асадова, солистка ансамбля дутаристок, первая среди женщин Узбекистана освоила старинный инструмент.

Абдурахман мечтает создать кружок, где можно было бы обучать игре на инструменте: ведь никаких пособий, учебников пока нет. Мечтает, что и композиторы, вдохновленные мелодиями на конуне, напишут специально для него свои сочинения.

Э. ТУХВАТУЛЛИНА, корр. УзТАГ.



МОСКВА. Министерство связи СССР выпустило почтовую марку в серии «Фауна СССР». На почтовой миниатюре изображено редкое млекопитающее из Красной книги СССР — ирбис (снежный барс). Фотохроника ТАСС.

ГОСУДАРСТВЕННЫЙ РУССКИЙ АКАДЕМИЧЕСКИЙ ТЕАТР ДРАМЫ ИМЕНИ М. ГОРЬКОГО

ГАСТРОЛИ В МОСКВЕ

Полезный диалог

Считанные дни остались до окончания гастролей Государственного ордена Трудового Красного Знамени академического театра драмы имени М. Горького в Москве. А у подъезда МХАТа СССР на Тверском бульваре, где проходят выступления коллектива, как и в первые дни, можно услышать традиционное: «Нет ли лишнего билетика?»

Чему обязаны своим успехом у московского зрителя ташкентские артисты? На каком драматургическом материале строит свой репертуар театр, в чем его самобытность?

Эти и другие творческие вопросы стали предметом обсуждения гастролей театра. В разговоре приняли участие артисты театра, известные театральные критики Михаил Швыдкой, Татьяна Шах-Азизова, Андрей Томашевский.

Шла заинтересованная беседа о репертуарной политике театра, его состоянии, был произведен разбор отдельных спектаклей, сценических работ актеров.

Репертуар — это зеркало, в котором отражается сегодняшний день театра. Москвичи и гости столицы увидели шесть работ коллектива, поставленных в последние годы. В этих спектаклях в какой-то мере отражены достижения театра, направления его творческого поиска, его идейные и гражданские позиции.

По мнению критиков, самой лучшей работой ташкентцев признан спектакль «Сад без земли» («Сестры») Л. Разумовской. Отмечена оригинальность постановки «Полет над гнездом кукушки» Д. Вассермана и других работ коллектива.

Встреча в целом вылилась в очень полезный обмен мнениями и суждениями как о конкретных работах коллектива театра, так и общих тенденциях его развития.

Город и его проблемы

Домкому нужна помощь

У молодого мужчины, занятого чем-то на балконе своей квартиры, спрашиваю, где проживает председатель домкома. Молодой человек мигом оживляется:

— Понятия не имею. Я его не выбирал, и он мне не нужен. Какой в нем толк?

Такое мнение о домкоме, к сожалению, не единично. В доме № 2 квартала 5-а массива Чиланзар мне сказали:

— У нас нет домкома: все отказываются от этой общественной работы. Но ничего — обходимся.

Возможно, и обходятся, только хозяйничает каждый кто во что горазд. Переставляют, перекладывают, озеленяют как попало, загораживают прилегающую территорию, не задумываясь о возможных конфликтах с соседями. И живет дом без надлежащего порядка.

Обязанности председателя и членов домкома многих тяготят.

— Я бы хотел снять с себя эту обязанность, — говорит председатель домкома дома № 1 квартала 5-б И. Б. Муладжанов. — Думаю, что в нашем доме для этой работы можно было бы найти человека помоложе и поздоровее. Я инвалид войны, к тому же еще работаю, да и жена у меня больная. Но никто не хочет быть в домкоме. Многие жильцы не желают включаться и в ту работу, которая проводится по месту жительства. Эта пассивность порой просто угнетает. Думаю, что причина прежде всего кроется в плохом контакте с жилищной конторой, отсутствии помощи со стороны ее работников. Жильцы нашего дома собственными силами благоустроили территорию: очистили, озеленили. Хотелось бы оборудовать детскую площадку, но ЖЭК кооператива «Чиланзарец» отказывается выделить на эти цели средства.

На то, что приходится «вариться в собственном соку», сетует и председатель домкома дома № 2 квартала 5-а В. И. Щербаков:

— Хоть я и числюсь председателем домкома, но не знаю, каковы мои права и обязанности. Давно воюю, чтобы жильцы не выбрасывали мусор на асфальт, но в этом деле мне не помогают ни ЖЭУ, ни участковый. Хоть бы раз оштрафовали кого-нибудь! Проходят мимо мусорной кучи как ни в чем ни бывало.

Подобные мнения огорчают какой-то безысходностью, уверенностью, что ничего изменить нельзя: «так было и так будет». И все же несмотря на то, что какие-то основания для скептических настроений имеются, мне хотелось бы с помощью примеров доказать, что председатель домкома — не пустая фигура в доме, что он многое может.

Ветеран труда, персональный пенсионер Марьям Салиховна Фазылова-Мухамеджанова на протяжении многих лет выполняла обязанности председателя домкома. В доме № 39 квартала 5 Чиланзара о ней до сих пор говорят как об энергичном, деятельном человеке. Папка с документами, которую бережно хранит Марьям Салиховна, свидетельствует о той большой работе, которую она вела: разбирала жалобы отдельных жильцов, устраивала субботники, ходатайствовала о том, чтобы было налажено отопление, усмиряла пьяницу и дебошира. Заявления, акты, аккуратная стопочка похвальных грамот и дипломов за активное участие в работе детских комнат милиции, организацию физкультурно - оздоровительной и спортивной работы, мандаты делегата конференции женщин, вырезки из газет со статьями, в которых рассказывалось о работе по месту жительства, — все эти ценные реликвии говорят о том, что жизнь ветерана прожита не напрасно.

— Общественную работу я всегда любила, — говорит Марьям Салиховна. — Занималась ею с удовольствием. Время, когда работала домкомом, считаю самым нелегким, но счастливым. Конечно, каждый живет по своему усмотрению, распоряжается своим временем как хочет. Некоторым доставляет удовольствие часами сидеть у телевизора или на скамейке у дома. Иные ищут себе лишь покоя, изнывая потом от скуки. При этом они и не задумываются о том, что можно жить иначе, активно и полнокровно, с пользой для людей. А зря. Надо стремиться заполнять свою жизнь настоящим делом.

Сама Марьям Салиховна только из-за возраста (ей 84 года) перестала быть председателем домкома. Но детям, внукам и правнукам помогает и поныне, да к тому же следит за порядком в подъезде.

Такую же неугомонность в делах проявляет председатель домкома № 31 квартала 5, ветеран войны и труда, персональный пенсионер Евгений Антонович Алексеенко. Он тоже немолод. Но за дело взялся с энергией и упорством, которым может позавидовать иной еще совсем не старый человек. Проводя уже первое собрание, он добился, во-первых, того, что в нем приняло участие большинство жильцов. Сообща составили план работы, потом провели субботники. Еще более результативным было второе собрание, на котором жильцов присутствовало больше, чем в первый раз. Как он этого добился? Очень просто: дополнительно побеседовал с теми, кто игнорировал предыдущее собрание. Предварительно побывал в ЖСК «Чиланзарец», райисполкоме, чтобы собрание провести, как говорится, «не с пустыми руками». Результаты? Они впечатляют: под влиянием общественности ЖЭК выделил трубы для частичного ремонта системы водо- и теплоснабжения, прислал своих мастеров, которые полностью заменили вентили и тройники. Собрание потребовало от ЖЭК, чтобы промывка и продувка систем отопления были проведены как можно раньше, устранены все незаконные устройства и подключения. Постановили также ликвидировать технически неправильное подключение магазина № 25 к отопительной системе дома, в результате которого нарушилась циркуляция горячей воды. Решено привести в порядок балконы, очистить ороситель ную сеть, в том числе вдоль гаражей. Собрание категорически запретило выброс мусора на территории.

Особую заботу домкома составило приведение в порядок детской площадки. Ранее она была огорожена. Это был своеобразный стадион, где играли в волейбол, футбол, проводили интересные соревнования. Но из-за бесхозяйственности она превратилась в обыкновенный пустырь. И вот теперь ей надлежит снова начать действовать. Обеспечение инвентарем и оградой берет на себя ЖЭК, обо всем остальном позаботятся сами жильцы.

— Должен сказать, что начало моего общественного хозяйствования было нелегким, — говорит Евгений Антонович. — Люди привыкли к кучам мусора, к различным беспорядкам. Мою непримиримость к анархии и бесхозяйственности поначалу даже приняли в штыки. Но я твердо решил добиться того, чтобы наш дом был образцовым, и от своего плана не отступлюсь. С ЖЭК договорился: никаких жалоб от отдельных жильцов без моего ведома не принимать. Обо всем жильцы должны в первую очередь ставить в известность домком. И ЖЭК тоже все свои действия должен согласовывать с домовым комитетом.

Итак, нового председателя домкома в доме № 31 уже признали. Воля и энергия одержали победу над пассивностью.

Так что же может председатель домкома? Многое: организовать жильцов на доброе дело, внушить каждому чувство коллективного хозяина, добиться действенности решений домового комитета.

Однако без помощи ЖЭУ, других организаций ему не обойтись. Вот пример. Приглашенные Е. А. Алексеенко на очередное собрание заместитель председателя Чиланзарского райисполкома Б. М. Хакимов, председатель ЖСК «Чиланзарец» В. А. Лян, начальник ЖЭК С. Ю. Красиков, начальник энергоучастка ПО «Таштеплокоммунэнерго» Р. Я. Гринберг заверили, что помогут оборудовать специальную площадку для мусора, установить 4—5 контейнеров-мусоросборников, выделить некондиционные бетонные плиты для облицовки арыков. Были указаны конкретные сроки — 5—10 дней. Но прошло уже четыре месяца, а обещания так и не выполнены. В какое же положение ставят председателя домкома эти ответственные товарищи? Не отбивают ли они таким образом всякую охоту заниматься общественной работой?

С. РАБИЧ.

От отдела городского хозяйства, торговли и быта. Приглашаем читателей продолжить начатый разговор о работе по месту жительства, заботах домовых комитетов.

Это интересно

ДОРОГОЕ УДОВОЛЬСТВИЕ

Симфонический оркестр Нового Орлеана, как и другие коллективы США, зависит от частных денежных пожертвований. Новоорлеанцы отличаются от других заметно большей изобретательностью в сборе денег.

Набрав городской номер телефона 976-27-67, человек слышит 30-секундную музыкальную запись. Затем вежливый голос благодарит позвонившего за добровольный денежный взнос, хотя тот никаких денег не платил. Но заплатит: любой звонок по указанному номеру обходится в 25 долларов, которые автоматически появляются в счете за телефонные услуги. Об этом сообщает «Интернэшнл геральд трибюн».

«ЗОЛОТАЯ СВАДЬБА» БЕЛОСНЕЖКИ

Исполнилось 50 лет со дня экранизации известной сказки братьев Гримм «Белоснежка и семь гномов». Это был первый полнометражный цветной мультфильм, который поставил в Голливуде в 1937 году У. Дисней. Картина снималась три года и обошлась в 1,5 миллиона долларов, что было неимоверно большой суммой в эпоху экономической депрессии, охватившей западный мир. В целях сокращения расходов У. Дисней заставлял своих сотрудников в отдельные дни работать бесплатно. Для создания фильма было заготовлено около миллиона рисунков.

С момента премьеры в Лос-Анджелесе фильм разошелся буквально по всему миру: он был дублирован на 20 языках, дав киноиндустрии США 330 миллионов долларов прибыли.

РАСКРЫЛ СЕКРЕТ

Некий венский торговец древесными заготовками недавно раскрыл секрет качества своего товара.

В продолжение многих лет, сообщает болгарский еженедельник «Орбита», он снабжал фабрики музыкальных инструментов высококачественной древесиной. Торговец за бесценок скупал балки, брусья и толстые доски после сноса старых зданий. Хорошо высохшее на протяжении десятилетий и даже веков дерево удовлетворяло требованиям взыскательных музыкальных мастеров.

● ЛОСИНАЯ «ОСАДА»

Летним утром жильцы пятиэтажного дома, находящегося на окраине Автозаводского района Тольятти, опоздали на работу. Причина уважительная — молодой лось случайно забрел в открытые двери подъезда и «оккупировал» лестничную площадку между первым и вторым этажами. На все увещевания спешащих на работу людей лесной гость отвечал весьма недружелюбно: лягался, а уходить не думал.

Некоторым все-таки удалось прорвать лосиную «осаду» — выйти через балкон. Другие ждали помощи. Она пришла в лице работников ставропольского Госохотнадзора и Автозаводского РОВД.

Капитан милиции П. Кистанов в конце концов сумел так набросить веревку, что она опутала ноги сохатого. Связав великана, его отвезли в лес.

По словам старшего охотоведа ставропольского Госохотнадзора В. Кармаева, подобные ситуации в окруженном лесами Тольятти не редкость. Недавно, например, с помощью сетей отлавливали косулю в Центральном районе, неоднократно спасали лесных обитателей из каналов ирригационной системы.



Самолет... среди автомобилей — такое необычное соседство можно было наблюдать недавно на одном из шоссе в Мадриде. Курьез объяснился просто: отслуживший свой век корпус «ДС-8» было решено переоборудовать в бар и установить в городе Канадас на севере страны. После недолгого путешествия он начнет там свою вторую жизнь.

Телефото ЕПА — ТАСС.

Маршруты выходного дня

вас приглашают

Республиканский театр кукол. 1 августа. В **11.00** и **13.00** — спектакль «Сказка о кузнеце и принцессе» по пьесе узбекского драматурга Исфандияра. **2 августа.** В **11.00** и **13.00** — спектакль «Ну, Волк, погоди!» по пьесе А. Курляндского и А. Хайта. Кто из ребят не знаком с полюбившимися героями мультфильмов «Ну, погоди!»? Их похождения и ситуации, в которые они попадают, всегда нравятся юным зрителям. В основу пьесы положены три сказки — «Красная Шапочка», «Волк и семеро козлят» и «Три поросенка». Спектакль «Ну, Волк, погоди!» был поставлен главным режиссером театра И. Якубовым и в Хасковском театре кукол в Болгарии.

Дворец культуры и техники авиастроителей. 31 июля. В **20.00** — программа дискотеки «Шарк». **1 августа.** В **20.00** — программа дискотеки. **2 августа.** В **10.00** —приглашает клуб стендового авиамоделизма «Феникс». С **11.00** до **14.00** — игры, конкурсы, викторины, мультфильмы в детском кафе. В **20.00** — танцевально - развлекательная программа.

Дворец культуры железнодорожников. 31 июля. В **19.00** — концерт с участием самодеятельных и профессиональных артистов, посвященный Дню железнодорожника. **1 августа.** Массовые гулянья, посвященные Дню железнодорожника. В обширной культурной программе—самые разнообразные мероприятия для детей и взрослых. С **11.00** до **15.00** — «Цветная поляна» — так будет называться выставка-продажа цветов. С **11.00** до **22.00** — «Творчество молодых». Вы познакомитесь с работами самодеятельных художников народной изостудии. С **12.00** до **18.00** в библиотеке дворца будет работать книжная выставка. С **11.00** до **15.00** — «Молодым везде у нас дорога» — под таким девизом пройдет утренник для детей. С **11.00** до **15.00** — «В гостях у сказки» — мультипанорама для детей. Кстати, ребята в течение дня смогут покататься на настоящем... фаэтоне. С **18.00** до **19.00** — на летней сцене играет духовой оркестр. Свой концерт он назвал «Знакомые мелодии». С **19.00** до **20.30** — «Родник песни» — концерт артистов театра имени А. Навои. С **20.30** до **23.00** — «Музыкальный серпантин» — развлекательная программа дискоклуба «Пульсар» с участием народного ансамбля бального танца «Силуэт». Будет также работать ярмарка. **2 августа.** В **19.00** — вечер отдыха «Я песню в дорогу тебе подарю».

Детский парк имени В. И. Ленина. 1 августа. С **10.00** — тематический день. Что же это такое? В течение дня ребята смогут принять участие во многих видах состязания. Спортивные соревнования, массово-развлекательные игры, «Веселые старты», конкурс рисунков на асфальте и, конечно, концерты ждут ребят. **2 августа.** С **10.00** — на старте дворовые команды. Состоятся соревнования по теннису, футболу, «Веселые старты», стрельбе из воздушной винтовки, игры на воде.

Парк имени Ленинского комсомола. 1 августа. Чиланзарский РК ЛКСМ Узбекистана, городской клуб по профориентации «Ориентир» совместно с администрацией парка приглашают в гости в зеленую зону абитуриентов на праздник, который пройдет под девизом «Все работы хороши, выбирай на вкус». Хозяевами здесь будут учащиеся и педагоги СПТУ №№ 2, 29, 35, 37, 40, 45, специалисты по профориентации, ветераны труда, молодые передовики производства, те, кто выбрал себе рабочую профессию. Здесь вы сможете посетить книжную выставку, побеседовать со специалистами о профессиях. Перед вами выступят ВИА «Ташкент», ансамбль «Тарона», ВИА СПТУ-29. В этот день в парке в **14.00** — спектакль кукольного театра парка имени Тельмана «Храбрый заяц». В **15.00** — «Давайте веселиться» — массовка для детей. В **17.00** — сеанс одновременной игры в шахматы. Концерты артистов художественной самодеятельности: в **18.00** — Дома культуры имени Х. Алимджана, в **19.00** — имени А. Навои. В **20.30** — дискотека. В **22.30** — в зеленом театре художественный фильм. **2 августа.** В парке пройдет праздник юных железнодорожников. В его интересной программе встречи с ветеранами железнодорожного транспорта А. А. Скудовым, А. М. Давыдовым, В. И. Филатовым, Н. Р. Рихсиевым, М. И. Исраиловым и многими другими. Состоится также награждение юных железнодорожников, пройдут показательные выступления спортсменов, концерт артистов художественной самодеятельности Дворца культуры железнодорожников. Желающие смогут совершить путешествие на праздничном рейсе поезда по маршруту: станции «Солнечная», «Пионерская», «Комсомольская», и на каждой ребят ожидают сюрпризы.

В интересах наведения общественного порядка

В органы власти, общественные организации и правоохранительные органы Москвы поступают многочисленные обращения трудящихся, в которых ставится вопрос о том, позволительно ли допускать, чтобы прибывшие в столицу экстремисты из числа крымских татар нарушали здесь общественный порядок.

Такое же возмущение высказывается трудящимися и в письмах, направляемых в средства массовой информации.

Рассмотрев эти обращения, исполком Московского городского Совета народных депутатов принял решение о предоставлении дополнительных полномочий правоохранительным органам по наведению общественного порядка и соблюдению дисциплины.

Прибывшие в Москву крымские татары еще раз предупреждены о недопустимости действий, нарушающих общественный порядок и вызывающих в связи с этим возмущение жителей и гостей столицы. Экстремисты поставлены в известность, что, если они не внемлют этим предупреждениям, к ним будут применены предусмотренные законом меры. При этом было подчеркнуто, что никому не будет дозволено злоупотреблять нашей демократией и нормами, обеспечивающими права граждан.

Некоторые из приехавших в Москву крымских татар с пониманием отнеслись к этим предостережениям и покинули или намерены покинуть столицу.

Вместе с тем имеются сведения о том, что лица, выступающие в роли самозванных руководителей крымских татар, в подстрекательских целях направили «обращение» к правительствам зарубежных стран, стремясь привлечь их внимание к вопросам, которые имеют сугубо внутренний для Советского Союза характер. Одновременно эти лица стремятся заручиться поддержкой различных сомнительных элементов, пытаются играть на чувствах заблуждающихся или не вполне осведомленных людей.

Стремясь привлечь внимание Запада, экстремисты устанавливают связи с посольствами некоторых капиталистических стран. В свою очередь отдельные зарубежные дипломаты пытаются оказывать подстрекательское влияние на действия крымских татар. Такую неблаговидную роль взял на себя, в частности, первый секретарь посольства США Шон Бирнс. Не далее как вчера в укромном месте в районе станции метро «Пролетарская» он вновь встретился с подстрекателями из числа крымских татар Б. Умеровым, Ф. Аблямитовым, С. Сеутовой и другими. Цели этой встречи очевидны.

В нашей печати уже сообщалось, что для рассмотрения всего комплекса проблем, поднимаемых в заявлениях граждан из числа крымских татар, создана авторитетная комиссия во главе с Председателем Президиума Верховного Совета СССР А. А. Громыко. Комиссия и ее представители уже приступили к работе как в центре, так и на местах. Деятельность комиссии встречает поддержку среди большинства крымских татар и трудящихся других национальностей Советского Союза. Работа этой комиссии должна проходить в спокойной обстановке, так как всякий вопрос, затрагивающий национальные интересы, требует особой ответственности и всесторонней взвешенности.

30 июля советник-посланник посольства США в Москве был приглашен в МИД СССР, где ему было сделано устное представление по вопросу, связанному с конкретным аспектом деятельности посольства, который не укладывается в рамки обычных дипломатических функций.

Посольству США было заявлено, что у нас имеются сведения о том, что некоторые сотрудники посольства установили связь с наиболее экстремистски настроенными представителями крымских татар с целями, характер которых дает нам основание ставить этот вопрос перед американской стороной. Отдельные американские дипломаты предпринимают попытки инспирировать националистические проявления, подтолкнуть некоторых находящихся в Москве крымских татар к антиобщественным выступлениям.

При этом было отмечено, что наибольшую активность в этом деле проявляет первый секретарь посольства Ш. Бирнс, который в последние дни осуществил несколько конспиративных встреч с экстремистскими элементами.

С советской стороны было заявлено, что мы ожидаем от посольства США в Москве принятия всех необходимых мер для того, чтобы полностью исключить какие-либо действия по вмешательству во внутренние дела СССР, в данном случае выражающиеся в подстрекательстве отдельных советских граждан к совершению противоправных поступков, что, помимо прочего, осложняет решение вопроса, которым занимается сейчас специально созданная комиссия во главе с Председателем Президиума Верховного Совета СССР.

(ТАСС).

ОМЕРОВ
Абдулла Умерович

30 июля 1987 года на 84-м году жизни скончался персональный пенсионер республиканского значения Абдулла Умерович Омеров. Ушел из жизни замечательный человек, преданный делу партии и народа.

А. У. Омеров родился в 1904 году в г. Бахчисарай, Крымской АССР. Трудовую деятельность начал в 1919 году разнорабочим у разных лиц. В 1924—1931 годах работал в советских органах. В 1932 году вступил в ряды Коммунистической партии. В 1933—1936 годах учился в Московском институте руководящих кадров коммунального хозяйства.

В этой системе А. У. Омеров работал до 1945 года, затем—более 10 лет—в различных строительных организациях, имеет звание «Заслуженный строитель Узбекской ССР». В последующие годы до ухода на пенсию А. У. Омеров трудился в тресте «Ташпромстрой».

На всех участках работы А. У. Омеров работал добросовестно, проявлял энтузиазм, творческое отношение к делу, много внимания уделял интернациональному воспитанию молодежи. Его отличали глубокое знание коммунального хозяйства и строительного производства, большие организаторские способности и требовательность, отзывчивость, простота и скромность. За добросовестный труд А. У. Омеров награждался орденом «Знак Почета» и медалями СССР.

Светлая память о человеке большой души, верном сыне Коммунистической партии и народа навсегда сохранится в наших сердцах.

Группа товарищей.

Редактор
Т. М. КАЗАКБАЕВ.

ТЕАТР

31 ИЮЛЯ

В ПОМЕЩЕНИИ ТЕАТРА ОПЕРЕТТЫ — гастроли Нижнетагильского государственного драматического театра — в 19.30 **Эффект Редькина.**

1 АВГУСТА

ГОСУДАРСТВЕННЫЙ ТЕАТР КУКОЛ — в 11 и 13.00 **«Сказка о кузнеце и принцессе».**

КИНО

31 ИЮЛЯ

Художественные фильмы:

Им. 50-летия Ташсовета — «ПОЛЕТ НАД ГНЕЗДОМ КУКУШКИ» (18, 21.00).

Дружба — «БЕРЕГ ЛЕВЫЙ, БЕРЕГ ПРАВЫЙ», «СВЯЗЬ ЧЕРЕЗ ПИЦЦЕРИЮ» (17, 18, 20.00).

Гунча — «В 12 ЧАСОВ ПРИДЕТ БОСС» (18, 20.00).

Им. Шейхзаде — «ГОЛОВА ГОРГОНЫ» (по нечетным).

Тинчлик — «ЖЕРТВА ОБМАНА» (18.30, 21.00).

Им. Хамзы — «ЧЕЛОВЕК СО ЗВЕЗДЫ» (по нечетным).

Янгиабад — «КРАСНАЯ ГРАФИНЯ» (17, 20.00).

Нукус — «КИН-ДЗА-ДЗА» (18.30, 20.45).

Москва — «ГРОГ» (17, 19, 20.40).

Им. Г. Гуляма — «ЗОЛОТАЯ БАБА» (17, 20.00).

Им. К. Ярматова — «АРИФМЕТИКА ЛЮБВИ» (по нечетным).

Им. Лисунова — «ЛЮБОВНЫЕ ПИСЬМА С ПОДТЕКСТОМ» (по нечетным).

1 АВГУСТА

Художественные фильмы:

Им. 50-летия Ташсовета — «ПОЛЕТ НАД ГНЕЗДОМ КУКУШКИ» (12, 15, 18, 21.00).

Дружба — «КУРЬЕР» (11, 13, 14, 15, 16, 17, 18, 19, 21.00); «ЗАГОРОДНАЯ ПРОГУЛКА» (12, 20.00).

Гунча — «В 12 ЧАСОВ ПРИДЕТ БОСС» (16, 18, 20.00).

Им. Шейхзаде — «СТЕПНАЯ ЭСКАДРИЛЬЯ» (по нечетным).

Нукус — «МАМА, РОДНАЯ, ЛЮБЛЮ» (12.30, 14, 16, 18, 20, 21.30).

Москва — «МАМА, РОДНАЯ, ЛЮБЛЮ» (11, 13, 15, 17, 19, 20.40).

Им. Г. Гуляма — «ШЕРЛОК ХОЛМС В XX ВЕКЕ» (11, 14, 17, 20.00).

Им. К. Ярматова — «КРАСНАЯ ГРАФИНЯ» (по нечетным).

Им. Лисунова — «С НЕБА НА ЗЕМЛЮ» (по нечетным).

Номера автоответчиков:

Дворец искусств — 44-21-44, 44-21-34, 44-21-74.
Ватан — 74-30-39.
Чайка — 77-06-20.
Москва — 33-05-01.
им. 50-летия Ташсовета — 78-47-25.
Восток — 91-14-61.
им. Лисунова — 96-34-02.
Искра — 39-14-59.
Нукус — 46-46-55 (администратор).
Управление кинофикации — 33-37-11.

реклама ○○○ объявления ○○○ реклама ○○○ объявления

УВАЖАЕМЫЕ ТОВАРИЩИ!
С 1 АВГУСТА ПО 1 ОКТЯБРЯ
в г. Ташкенте
ПРОВОДИТСЯ СМОТР КУЛЬТУРЫ ТОРГОВОГО ОБСЛУЖИВАНИЯ.
ПРОСИМ ВАС ПРИНЯТЬ УЧАСТИЕ В ПРОВЕДЕНИИ СМОТРА, ОТВЕТИВ НА ВОПРОСЫ ПРЕДЛАГАЕМОЙ АНКЕТЫ.

АНКЕТА

Указать магазин № (торга).

1. Удовлетворяет ли вас качество обслуживания в данном магазине? да нет
(нужное подчеркнуть)

Просим указать фамилию продавца, допускающего грубость, невнимательность при обслуживании.

2. Обеспечивается ли в магазине ритмичная работа узлов расчета (кассовых аппаратов)?
да нет
(нужное подчеркнуть)

3. Бывают ли случаи, когда вам отказывают в разменной монете при расчете за покупку?

4. Доступна ли для вас «Книга жалоб и предложений»?
да нет
(нужное подчеркнуть)

5. Предоставляется ли вам возможность ознакомиться с перечнем ассортимента достаточных товаров, имеющихся в данном магазине?

6. Если магазин производит реализацию хлеба и хлебобулочных изделий, просим указать, в какие часы наблюдается их отсутствие в продаже.

7. Предоставляется ли вам возможность встречи с заведующим магазином для решения интересующих вас вопросов? Имеется ли для этих целей оборудованное место в торговом зале с информацией о часах приема?

8. Укажите конкретные факты, когда перед заведующим магазином вы ставили вопрос о недостатках в организации торговли, а он их не решил.

9. Какие проблемы по повышению культуры торгового обслуживания нужно решить в данном магазине?

10. Ваши предложения по повышению экономического фактора работы данного магазина?

11. Просим вас указать фамилию, имя, отчество и домашний адрес:

Ответы на анкету просим присылать по адресу: 700047, г. Ташкент, ул. Пролетарская, 6. Главное управление торговли Ташгорисполкома, орготдел. Телефон 33-68-83.



Главное управление торговли Ташгорисполкома. Узбекское рекламное агентство В/О «Союзторгреклама» (телефон 45-37-24).

ВНИМАНИЮ РУКОВОДИТЕЛЕЙ ПРЕДПРИЯТИЙ И ОРГАНИЗАЦИЙ!
БУДЕТ ОТКРЫТ ПРИЕМ ВЕДОМСТВЕННОЙ ПОДПИСКИ
НА СОВЕТСКИЕ И ЗАРУБЕЖНЫЕ ИЗДАНИЯ.

Срок проведения ведомственной подписки — с 1 августа до 1 октября 1987 г.

Подписку на издания издательства «Плакат» разрешается оформлять предприятиям и организациям сверх сумм, выделенных на ведомственную подписку.

Ведомственная подписка оформляется в предприятиях «Союзпечати».

Управление по распространению печати «Союзпечать» Министерства связи Узбекской ССР.

Государственный комитет Узбекской ССР по профессионально-техническому образованию
Ташкентское городское управление профтехобразования
СРЕДНЕЕ ПРОФЕССИОНАЛЬНО-ТЕХНИЧЕСКОЕ УЧИЛИЩЕ № 22
ОБЪЯВЛЯЕТ ДОПОЛНИТЕЛЬНЫЙ ПРИЕМ УЧАЩИХСЯ
ПО СПЕЦИАЛЬНОСТЯМ:

моделирование и изготовление современной одежды.

Принимаются лица со средним образованием. Срок обучения — 1 год. Учащимся выплачивается стипендия в размере 30 рублей;

портной по пошиву женского легкого платья с изучением предмета «Основы художественного проектирования одежды».

Принимаются лица с 8-классным образованием. Срок обучения — 3 года.

Учащиеся находятся на неполном государственном обеспечении.

В период прохождения производственной практики учащиеся получают 50 процентов заработной платы. Время обучения в училище засчитывается в трудовой стаж.

В училище принимаются лица, имеющие прописку в г. Ташкенте.

Для поступления в училище необходимо представить документы: паспорт или свидетельство о рождении, свидетельство об образовании, справки— с места жительства, с места работы родителей, медицинскую (форма № 286); 6 фотокарточек (3×4 см).

Обращаться по адресу: г. Ташкент, ул. Энгельса, 60 — территория производственного швейного объединения им. 50-летия УзССР и КП Узбекистана (автобусы: 2, 9, 17, 24, 51, 60, 72, 89, 57, 165, 156; трамваи: 2, 3, 22, 23, 25, 28, 16, 29; троллейбусы: 14, 21, остановка «Алайский рынок»).

ВСЕ ДЛЯ ШКОЛЫ

Скоро август — последний месяц лета. И в каждой семье все чаще возникают разговоры о школе. С волнением готовятся к самостоятельной жизни первоклассники, радуются предстоящей встрече с друзьями старшеклассники.

Но больше всех хлопочут мамы и папы, бабушки и дедушки. Ведь нужно приготовить все необходимое для ученика.

А сделать это вы сможете на школьных базарах, которые проводятся

по 10 сентября
В МАГАЗИНАХ ТАШКУЛЬТТОРГА.

Здесь в широком ассортименте имеются: ПОРТФЕЛИ, РАНЦЫ, ЛИНЕЙКИ, РУЧКИ, КАРАНДАШИ, МИКРОКАЛЬКУЛЯТОРЫ, ОБЛОЖКИ ДЛЯ ТЕТРАДЕЙ, КНИГ, ДНЕВНИКИ, НАБОРЫ ДЛЯ ЧЕРЧЕНИЯ, ГОТОВАЛЬНИ.

СООБЩАЕМ АДРЕСА МАГАЗИНОВ:

№ 3 — массив Каракамыш;
№ 4 — Куйбышевское шоссе, 850;
№ 5 — Госпитальный рынок;
№ 5/1 — Первомайский рынок;
№ 6 — Торговые ряды;
№ 8/1 — ярмарка «Дустлик»;
№ 9 — Алайский рынок;
№ 9/3 — массив Юнусабад, квартал 7;
№ 10 — ул. Жуковского, 2;
№ 12 — Луначарское шоссе (Центр);
№ 12/2 — массив Высоковольтный, рынок;
№ 13 — ул. Майны Хасановой;
№ 14 — Ц-27, ул. Беруни, 16;
№ 16 — Сергели, торговый центр;
№ 17 — Паркентский рынок.



Ташкультторг (телефон 77-23-12).
Узбекское рекламное агентство В/О «Союзторгреклама» (телефон 45-37-24).

К СВЕДЕНИЮ ПОДПИСЧИКОВ, РУКОВОДИТЕЛЕЙ ОРГАНИЗАЦИЙ И ПРЕДПРИЯТИЙ г. ТАШКЕНТА!

1 августа 1987 года
БУДЕТ ОТКРЫТА ПОДПИСКА НА ГАЗЕТЫ И ЖУРНАЛЫ
на 1988 год.

Прием индивидуальной подписки на советские и зарубежные издания будет проводиться **до 1 ноября** 1987 года, ведомственной подписки — **до 1 октября** 1987 г.

Индивидуальная подписка будет приниматься без ограничения, за исключением журналов: «ЗА РУЛЕМ», «ИНОСТРАННАЯ ЛИТЕРАТУРА», «КРЕСТЬЯНКА», «РАБОТНИЦА», приложений к журналам «ДРУЖБА НАРОДОВ», «ОГОНЕК».

УВАЖАЕМЫЕ ПОДПИСЧИКИ, обратите особое внимание на правильность заполнения абонемента. Обязательно уточните индекс предприятия связи, которое доставляет вам периодические издания и укажите в абонементе.

Не поручайте заполнение абонементов другим лицам и общественным распространителям печати.

Ошибки в адресе влекут за собой несвоевременную доставку изданий.

Абонементы на ведомственную подписку (в адрес предприятий, организаций) необходимо оформлять на пишущей машинке, а не от руки.

Точный и четко написанный адрес обеспечит своевременное получение выписанных вами газет и журналов.

Подписка принимается в отделениях связи, пунктах и райагентствах «Союзпечати», по месту работы и учебы.

Ташгорагентство «Союзпечать».

ВНИМАНИЮ ПОДПИСЧИКОВ!
с 1 августа 1987 года
БУДЕТ ОТКРЫТ ПРИЕМ ПОДПИСКИ НА СОВЕТСКИЕ И ЗАРУБЕЖНЫЕ ГАЗЕТЫ И ЖУРНАЛЫ
на 1988 год.

Подписку на газеты и журналы можно оформить в предприятиях «Союзпечати», отделениях связи и у общественных распространителей по месту работы и учебы.

Управление по распространению печати «Союзпечать» Министерства связи Узбекской ССР.

УВАЖАЕМЫЕ ГОСТИ И ЖИТЕЛИ СТОЛИЦЫ!
ПО 1 НОЯБРЯ
ТАШКЕНТСКИЙ РЕСПУБЛИКАНСКИЙ ИППОДРОМ
КАЖДОЕ ВОСКРЕСЕНЬЕ В 10.00
ПРИГЛАШАЕТ
НА СКАЧКИ И БЕГА
ПРОВОДИТСЯ ВЕЩЕВАЯ ЛОТЕРЕЯ
9 и 23 августа
разыгрываются **ДВА АВТОМОБИЛЯ «ЖИГУЛИ», МОТОЦИКЛЫ, МОПЕДЫ «РИГА», ВЕЛОСИПЕДЫ и т. д.**

Розыгрыш лотереи — в 12.00.

Стоимость одного билета вещевой лотереи — 1 руб. Входной билет на ипподром — 1 руб.

Реализация входных и лотерейных билетов производится в свободной продаже в кассах ипподрома и стадиона «Пахтакор» ежедневно с 11 до 20.00.

Адрес: г.Ташкент, п/о 156, ул. Дружбы народов, 156.

Телефоны: 76-43-60, 76-76-28 — справки по проведению вещевой лотереи.



ЧАСЫ «ВЕСНА» НАСТОЛЬНЫЕ

ИХ НЕ НАДО ПОДВОДИТЬ, И ОНИ НЕ ПОДВЕДУТ ВАС!

Точность хода и надежность механизма отличают настольные ЧАСЫ «ВЕСНА», ЧАСЫ «НЧ-53» и «НЧ-58» собраны на 11 рубиновых камнях, ход свободный, анкерный. Периодичность завода — две недели.

Часы «НЧЭМ-5» — электронно-механические, источник питания — элемент 373, продолжительность хода без смены источника питания — не менее 1 года.

Настольные часы «Весна» радуют глаз оригинальной формой корпуса, отделанного декоративными элементами из дерева и латуни.

В НОГУ С МОДОЙ, В НОГУ СО ВРЕМЕНЕМ



ЧАСЫ «ВЕСНА» НАСТЕННЫЕ

Вновь входят в моду настенные часы. На сей раз они нисколько не напоминают громоздкие коробки с длинным качающимся маятником. Век электроники вносит свои поправки.

Настенные часы «Весна», электронно-механические «СЧЭМ-1» и кварцевые с шаговым двигателем «СЧК-2», «СЧК-3» обращают на себя внимание прежде всего совершенством дизайна: фигурные корпуса изготовлены из дерева или пластмассы «под дерево» с эффектной декоративной отделкой.

Высокая точность хода, продолжительность его без подзарядки не менее года — качества, которые вы оцените в настенных часах «Весна»!

ЦНИИНТИ.
Рекламное агентство ММПКТР.

СРЕДНЕМУ ПРОФЕССИОНАЛЬНО-ТЕХНИЧЕСКОМУ УЧИЛИЩУ № 2
ТРЕБУЕТСЯ
СТАРШИЙ БУХГАЛТЕР.
Обращаться: г. Ташкент, ул. Пролетарская, 4, бюро по трудоустройству.

К СВЕДЕНИЮ ЛЮБИТЕЛЕЙ МУЗЫКИ!
КУЛЬТУРНО-ИНФОРМАЦИОННЫЙ ЦЕНТР «ИНТУРИСТ»
5, 6 августа в 20.00
ПРИГЛАШАЕТ ВАС НА КОНЦЕРТЫ
ПОПУЛЯРНОЙ РОК-ГРУППЫ «ИНТЕРВЬЮ»
(Москонцерт).
Телефоны для справок: 33-84-31, 33-38-54.

ОТДЕЛЕНИЕ ГОСКОМИНТУРИСТА СССР
в г. Ташкенте
ДЛЯ ВНОВЬ СТРОЯЩЕЙСЯ ГОСТИНИЦЫ «ИНТУРИСТ»
в городе Ташкенте
ПРИГЛАШАЕТ
выпускников средних школ и профтехучилищ
для обучения в техникуме гостиничного хозяйства в городах Киев и Ташкент.

Техникумы готовят специалистов гостиничного хозяйства, бухгалтеров.

Прием документов — до 5 августа 1987 года.

За справками обращаться в отдел кадров Госкоминтуриста СССР: г. Ташкент, ул. Советская, 2. Телефон 33-80-68.

Инженерно-педагогический коллектив СПТУ № 55 выражает соболезнование мастеру производственного обучения А. А. Рахманову по поводу кончины его отца

РАХМАНОВА Агзама.

Вечерний Ташкент
Издается самостоятельно на русском и узбекском языках. Выходит ежедневно, кроме воскресенья.

Орган Ташкентского горкома Компартии Узбекистана и городского Совета народных депутатов.
Ордена Трудового Красного Знамени типография Издательства ЦК Компартии Узбекистана, г. Ташкент.

Адрес редакции:
700083 Ташкент,
ул. Ленинградская, 32.

ТЕЛЕФОНЫ ОТДЕЛОВ: партийной жизни и пропаганды — 32-57-83; советского строительства и народного контроля — 32-53-38; промышленности, транспорта и связи — 33-08-74; городского хозяйства, торговли и быта — 32-56-83; капитального строительства — 32-55-83; науки и учебных заведений — 33-45-84; военно-патриотического воспитания, физкультуры и спорта — 32-55-32; культуры — 32-56-80; информации — 32-53-78; писем и массовой работы — 33-29-70; иллюстраций — 32-55-37; общественной редакции — 33-99-42, 32-53-66; рекламное приложение «Ташкентская неделя» — 32-56-84; объявлений — 33-81-42.

Р. 09880. Внутренние полосы подписаны в 18.30 (по графику — 17.00). Индекс — 64691. В. 2476.