Вечерний Ташкент

Пролетарии всех стран, соединяйтесь!

Орган Ташкентского горкома Компартии Узбекистана и городского Совета народных депутатов

ГАЗЕТА ВЫХОДИТ С 1 ИЮЛЯ 1966 ГОДА ◉ № 174 (6. 365) ◉ Понедельник, 3 августа 1987 года ◉ Цена 3 коп.

На путях перестройки

Дорогу осилит идущий

ЭТО ТВЕРДО УСВОИЛИ НА АВТОБАЗЕ № 8 МИНИСТЕРСТВА СТРОИТЕЛЬСТВА РЕСПУБЛИКИ. ВОДИТЕЛИ ЭТОГО ПРЕДПРИЯТИЯ СТАРАЮТСЯ ПРОСТОИ НА ОБЪЕКТАХ СВЕСТИ К НУЛЮ. И НА РЕМОНТЕ МАШИНЫ НЕ ЗАДЕРЖИВАЮТСЯ. ЕСТЕСТВЕННО, ВОЗРОСЛИ ЗАРАБОТКИ. СОЗДАНЫ НЕОБХОДИМЫЕ УСЛОВИЯ ДЛЯ ПЕРЕХОДА НА ХОЗРАСЧЕТ И САМОФИНАНСИРОВАНИЕ.

Вчера

...Весть о своем назначении Виталий Ефимович воспринял спокойно. Директор — так директор. Легкой жизни Алексеев никогда не искал. Но позже, через неделю, начали мучить сомнения. Смогу ли «вытащить» автобазу из прорыва? Рассчитаюсь ли с долгами, оставленными в «наследство»? Удастся ли создать настоящий коллектив? Хозяйство досталось незавидное. Все до крайности было запущено. Семьдесят шесть машин стояло «на приколе», «раскулаченных» до последнего винтика. План автопредприятие уже давно не выполняло. Вдобавок перерасход фонда заработной платы был около 42 тысяч рублей...

С первых дней Виталий Ефимович понял: часть людей на базе не хочет честно трудиться. Вне зависимости от собственных усилий они пытаются как можно больше урвать. Скажем, мойщик машин, который лишь нажимал на кнопку — включал и выключал агрегат, работал по пятому разряду. Получал триста рублей. Естественно, и со штатным расписанием была чехарда. Числиться на двух или трех должностях было в порядке вещей. А если к этому добавить наличие нескольких враждующих группировок, которые вели борьбу за власть, за «зоны влияния», то картина будет очень неприглядная.

На первом собрании, которое состоялось прямо во дворе автобазы, водители, наконец-то, смогли высказаться. Было записано к исполнению 92 мероприятия. Со своей программой переустройства выступил и директор. Через неделю вновь собрание. Потом это вошло в привычку, стало неписанным правилом — проводить собрание еженедельно. Нет, не «говорильню», не переливание из пустого в порожнее, а деловой, конкретный разговор о самом главном. В первую очередь отчитывались перед собравшимися руководители подразделений. Они прилюдно объясняли срывы. И водители, и ремонтники в случае необходимости держали ответ перед товарищами. Поблажек не было никому.

Укрепление трудовой, производственной дисциплины — первоочередная задача. Однако «рубить с плеча», до упора «затягивать все гайки» тоже нельзя. Необходим анализ, необходима полная картина жизни предприятия. На первых порах охватить все вопросы было физически не под силу. Алексеев решает распространить анонимные анкеты.

— Я был уверен, — рассказывает Виталий Ефимович, — те, кому действительно дорога автобаза, ответят без утайки. Таких оказалось большинство. Скажу больше: были подняты такие проблемы, о которых никто и не подозревал. Если водители что-то боялись сказать вслух на собрании, то в анкетах писали открыто, называли конкретных виновников безобразий. Назвали семерых, которым пришлось подать заявления. Зато благодаря анкетам мы утвердили двенадцать человек на должности мастеров и бригадиров. Они трудятся и сегодня — никаких нареканий нет. Так что выборы руководителей среднего звена у нас проходили еще в августе 1985 года. И причем на самой демократичной основе.

Подобные шаги со стороны руководства автобазы № 8 не могли пройти бесследно. Уже к концу года отставание было полностью ликвидировано. Плановые задания по всем показателям успешно выполнены.

Сегодня

...Диспетчер А. Денисова перевернула беленький кружок на огромной схеме. Значит, еще одна машина после профилактического ремонта вышла на линию. Здесь, в центральном диспетчерском пункте управления производством, можно получить исчерпывающую информацию. Не углубляясь в бумаги, не проводя сложных рассчетов, очень просто оценить обстановку, принять решение. Сразу видно: столько-то машин на ремонте, столько-то на линии, столько-то в резерве. В окно водитель подает путевой лист: «Вот, отметьте, пожалуйста. Что-то коробка барахлит». Диспетчер тут же включает табло, отыскивает свободную «яму» в ремонтной зоне и направляет автомобиль на «лечение». Но прежде машина будет тщательно обследована на пункте диагностики. Там же укажут четкие сроки ремонта. Их нарушение серьезно «ударит по карману» слесарей. Следует сказать, что оплата труда ремонтников косвенно-сдельная. Она растет пропорционально выходу машин на линию и, естественно, достигнет своего максимума при минимуме машин в ремонтной зоне.

Наверняка не каждое автотранспортное предприятие сможет похвастать своим отделом технического контроля. А на автобазе № 8 ОТК создан. Все машины после ремонта подвергаются проверке. Если машина сдана с первого предъявления, замечаний нет, то ремонтники получают премию до 40 процентов. При обнаружении дефектов работник ОТК вправе машину возвратить — размер вознаграждения по итогам месяца снижается. За преждевременный съезд с линии достается всем: и слесарям-ремонтникам, и работникам ОТК, которые «проморгали» неисправности.

— Служба технического контроля у нас создана недавно, — поясняет главный инженер предприятия А. Абдукадыров. — Но ответственность возросла неизмеримо. По плану каждый день на ремонте должно находиться 52 машины. Этот лимит строго выдерживается. Достигается это и благодаря строгому учету запасных частей. На складе существует неснижаемый запас.

Об организации бытовых условий на базе тоже не забывают. Как они решаются?

— Почин отработать четыре дня на объектах социально-бытового и культурного назначения поддержал весь коллектив, — рассказывает секретарь парткома Х. Ильясов. — Но и строить мы решили с размахом. В огромном корпусе остались лишь старые стены и перекрытия — все остальное пришлось менять. Зато сегодня довольны: для отдыха созданы необходимые условия.

Действительно, быт водителей и ремонтников продуман до мелочей. Организована централизованная стирка спецовок.

Или спортзал. Он создан не для «галочки». Квалифицированный инструктор ежедневно проводит лечебную гимнастику со всеми работниками по графику. Нельзя не вспомнить и сауну, бассейн.

Дальнейшее развитие автобазы коллектив в первую очередь связывает с переходом на полный хозяйственный расчет, самоокупаемость и самофинансирование. А на этом пути трудностей пока немало. Главная — неаккуратность клиентов организаций, чьи грузы перевозит база. И хотя во всех документах есть традиционное «Оплату гарантируем», расплачиваться с автобазой никто не торопится. В общей сложности задолженность составляет 830 тысяч рублей. Самым «забывчивым» оказался трест «Ташпромстрой» (управляющий У. Хакимов) — 154 тысячи рублей. А также спецтрест № 4 Минстроя республики — 113 тысяч, РПО «Узстройиндустрия» — 59 тысяч, «Узспецстрой» — 39 тысяч. В итоге задерживается выплата заработной платы работникам автобазы, нет средств на приобретение топлива и запасных частей. Из-за этого сдерживается развитие предприятия. Уже сегодня автобаза в состоянии перейти на многосменный режим работы. Вопросы доставки водителей, организации питания во вторую смену практически решены. Но пока переход невозможен — нет объемов работ.

В будущее на автобазе смотрят с оптимизмом. Коллектив поверил в собственные силы, почувствовал вкус настоящей работы. В конечном счете и смежники будут вынуждены трудиться по-новому. Иного пути нет.

В. БРОНШТЕЙН.

Вести с одного предприятия

Главный человек

На отделочной фабрике Ташкентского текстильного комбината началась реконструкция, идет замена технологического оборудования.

Рабочие монтируют электрическую и автоматическую части машин. Сложностей возникает немало, и всегда при задержках монтажники обращаются за помощью к Ильдару Галикулину — первоклассному специалисту из отдела контрольно - измерительных приборов.

«Мастер на все руки» — эта характеристика следует за Ильдаром повсюду. Он давно зарекомендовал себя как неутомимый изобретатель и рационализатор. Его предложения принесли предприятию немалый экономический эффект. Только два изменения в схеме управления двигателей тканеводчиков ЛАО-120, предложенные И. Галикулиным, ежегодно приносят фабрике более трех тысяч рублей прибыли.

В отделе контрольно-измерительных приборов немало молодежи. Ребятам не хватает опыта, им порой нелегко разобраться в сложной аппаратуре, оперативно выявить причину поломки. И здесь большую помощь им оказывает Ильдар.

Новатор производства, автор десятков рацпредложений, наставник молодежи, И. Галикулин успевает опережать и свой личный график. Годовое задание он решил выполнить к 70-летию Октябрьской революции.

Премии — победителям

Формы поощрения лучших рабочих на Ташкентском текстильном комбинате пересмотрены. Теперь победителям соревнования ежемесячно вручаются не только вымпелы, но и значительные денежные премии.

В июле, например, 300 рублей начислено передовым работникам ленто-ровничного цеха, перекрывшего план почти на 6 процентов и признанного лучшим средн всех подразделений комбината.

В соревновании смен первенство присуждено коллективу 4-го ткацкого участка Л. Сычевой. Со станков победителей снято более 700 тысяч метров суровья, что на 11 процентов сверх плана. Премия — 100 рублей.

Лучший средн бригад — коллектив, возглавляемый Г. Хакимовым, из гребнечесального цеха. Месячное задание выполнено на 104 процента. Бригаде также присуждена премия 300 рублей.

Новая форма поощрения оказалась достаточно эффективной. Значительно повысился престиж соревнования, в нем теперь принимают участие все без исключения службы комбината. Но и победить в нем теперь стало гораздо труднее. Ликвидированы второстепенные показатели. Главный критерий — качество продукции.

(Корр. УзТАГ).

По труду и честь

По итогам социалистического соревнования переходящее Красное знамя Министерства путей сообщения и ЦК профсоюза работников железнодорожного транспорта и транспортного строительства вручено коллективу Ташкентского метрополитена имени В. И. Ленина.

За полугодие в голубых экспрессах Ташкентского метрополитена перевезено свыше полутора миллионов пассажиров. Причем себестоимость перевозок за это время сократилась на 16 процентов.

Широкое распространение получил в метро и опыт белорусских железнодорожников. Благодаря грамотно проведенной аттестации и рационализации рабочих мест удалось высвободить для других отраслей народного хозяйства свыше 200 человек. Производительность труда возросла на 14 процентов.

С высокой наградой коллектив поздравил второй секретарь Ташкентского городского комитета партии А. И. Фазылбеков. В церемонии награждения также принял участие заместитель заведующего отделом транспорта и связи ЦК Компартии Узбекистана О. Н. Веденский.

В. СЛАВИН.

Успех передовой бригады

«Сэкономить 570 килограммов полотна и отработать три дня на сбереженном сырье; освоить раскрой восьми новых моделей трикотажных изделий; сократить возврат несортного кроя на 0,5 процента против допустимого нормативами уровня; повысить производительность труда на 1 процент сверх плана».

Бригада раскройщиков Р. Сусойкиной из 2-й фабрики производственного трикотажного объединения «Малика» рапортовала о выполнении всех этих пунктов социалистических обязательств, принятых в честь 70-летия Великого Октября.

Рачительное использование сырья — одно из основных правил коллектива. Ежегодно на лицевой счет экономии бригада записывает сотни килограммов полотна, сбереженного за счет рациональных раскладок лекал, сокращения несортного кроя, подкроя мелких деталей из остатков полотен.

Еще одна, не менее важная заповедь — качество. Почти все изделия закройщиков из бригады Р. Сусойкиной — первосортные. Каждый возврат кроя становится предметом рассмотрения. Изучаются причины брака, изыскиваются способы его устранения. Как правило, ошибки не повторяются. И даже молодые закройщицы работают практически без рекламаций. Свой опыт им передают старожилы бригады, настоящие мастера своего дела Т. Ловцова, А. Устименко, Н. Бабаянц. Лидер соревнования — бригада Р. Сусойкиной обязалась завершить программу двух лет пятилетки к юбилею Великого Октября.

(Корр. УзТАГ).

Наш современник

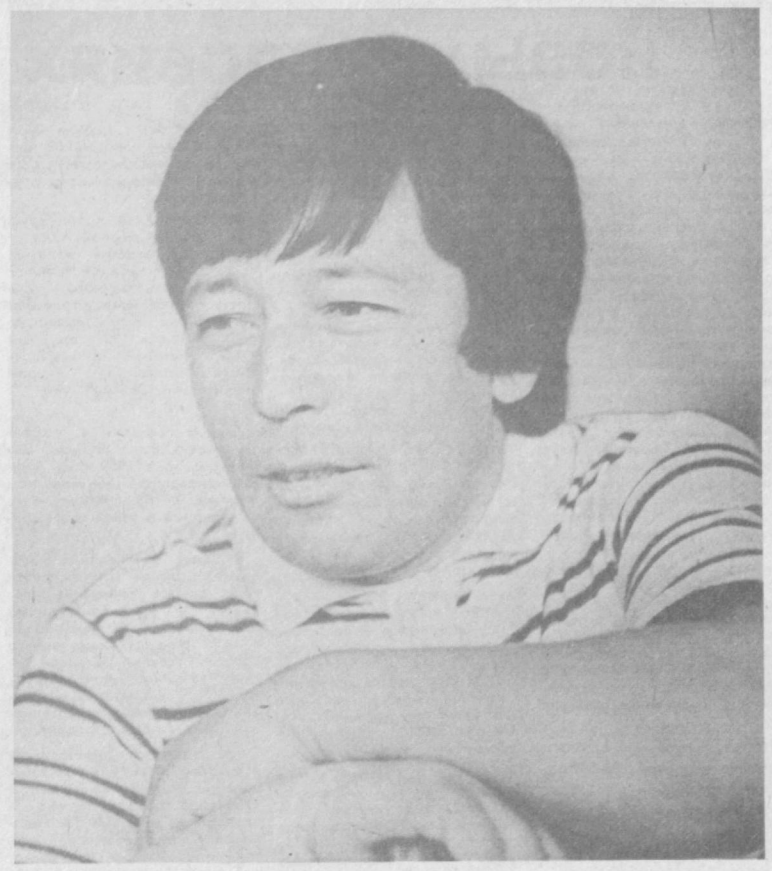

Какая у водителя работа?

Можно перечислить с десяток различных качеств, необходимых водителю. Это и аккуратность, и внимание, и отличная реакция, и многое другое. Однако общительность, коммуникабельность скорее всего были бы названы последними. Понятно, если ты сидишь в кабине один — не с кем словом обмолвиться.

А у водителей городского транспорта сотни, тысячи «попутчиков». За день приходится не раз отвечать на многочисленные «Как проехать!.. Как найти!..». Сделать это надо вежливо, культурно, даже если настроение скверное.

— Водитель может и просто пошутить, напомнить прогноз погоды, — улыбается водитель трамвая на маршруте № 28 Абдурахман Карабаев. — Главное — гостеприимно встретить пассажиров, сделать их поездку приятной.

Сам же Абдурахман полон энергии. Из динамиков, установленных в салоне трамвая, нескончаемым потоком льются шутки, остроты. Попутно водитель успевает рассказать о достопримечательностях города, дает необходимую справочную информацию. Делается это мастерски —на уровне профессионального диктора.

Так оно и оказалось. Дело в том, что у А. Карабаева есть увлечение. Он в свободное от работы время ведет на радио программу «Ешлик». И хобби гармонично вписывается, помогает основной работе.

Хорошо отзываются об Абдурахмане и его коллеги по работе. К технике он относится бережно, своевременно проводит профилактический осмотр своего вагона. Отражается это и на результатах: практически нет преждевременных съездов с линии. Вагон всегда в исправном состоянии, всегда чисто убран. В этом легко убедиться. Достаточно лишь раз проехать вместе с Абдурахманом Карабаевым.

Г. ТАБЫЛДИЕВА.

НА СНИМКЕ: водитель А. Карабаев.
Фото Т. Каримова.

Панорама новостей

✦ «ДОМ ЗДОРОВЬЯ»,

как называют свой санаторий-профилакторий рабочие «Ташгекстильмаша», после капитального ремонта вновь принял отдыхающих. Заводская здравница изменила облик буквально во всем: искусные узоры украсили потолки и стены, уютней стало в залах и фойе, установлена новая мебель. В новой столовой, шутят на заводе, даже готовить стали вкуснее. Улучшено оснащение процедурных кабинетов, строители углубили бассейн, реконструировали сауну.

✦ «ХОРОШО РАБОТАЕМ — ХОРОШО ОТДЫХАЕМ»

Расширил свою аудиторию ташкентский дворец культуры «Юлдуз». Местом организованного им праздника стал целый микрорайон — Карасу-6. Жители заранее были извещены о вечере отдыха «Хорошо работаем — хорошо отдыхаем» и пришли на него целыми семьями. Для старшего поколения духовой оркестр подготовил программу из мелодий прошлых лет. И молодежь увидела, как кружатся в вальсе их папы и мамы, дедушки и бабушки. Впрочем, и сами юноши и девушки имели возможность проявить искусство танца: на трех площадках для них играли вокально-инструментальные ансамбли. Много зрителей собрали спортивные игры. Юные гости праздника приняли участие в конкурсе детского рисунка, а потом получили приглашение на представление кукольного театра.

Дворец культуры разработал сценарии вечеров отдыха и в других микрорайонах Куйбышевского района Ташкента.

(Корр. УзТАГ).

В добрый путь!

Этот торжественный день надолго останется в памяти выпускников Ташкентского факультета Высшей инженерной пожарно-технической школы МВД СССР. Позади напряженные годы учебы, защита дипломных проектов. Впереди интересная работа, и для многих—там, откуда их послали на учебу. Так, А. У. Джалолов уезжает в Сырдарьинскую область, где он до прихода в школу работал помощником начальника штаба отдела пожарной охраны управления внутренних дел Сырдарьинского облисполкома.

У А. У. Джалолова так же, как и у его однокурсников Р. М. Джумагалиева, М. Ю. Запопадько, В. Н. Коничева, А. А. Нечуйветера и других, диплом с отличием.

Выпускников поздравляют преподаватели, слушатели первого курса, среди которых немало награжденных медалью «За отвагу на пожаре». Так, лейтенант внутренней службы В. В. Тоболкин после окончания в 1985 году Харьковского пожарно-технического училища работал начальником караула специальной военизированной пожарной части, принимал участие в ликвидации пожаров на многих объектах. За мужество при ликвидации пожаров награждены и лейтенанты внутренней службы В. Г. Маринкин, В. Я. Трофимкин. Хорошее пополнение пришло на смену тем, кто покидает школу, чтобы приступить к работе в пожарной охране — сложной инженерной службе, развивающейся и совершенствующейся на основе новейших научно-технических достижений.

Р. ХАШИМОВ,
полковник внутренней службы.

Погода и ваше самочувствие

С 3 по 9 августа

Под редакцией директора НИИ курортологии и физиотерапии имени Н. А. Семашко, заслуженного деятеля науки УзССР профессора Н. М. Маджидова.

По сообщению Гидрометцентра УзССР, в течение предстоящей недели по Ташкенту и Ташкентской области будет погода без осадков. В первой половине недели температура воздуха ожидается ночью 16—21°, днем 30—35° тепла. Во второй половине недели температура воздуха начнет постепенно повышаться и ночью будет 19—24°, днем—35—40° тепла. Средняя температура за неделю ожидается около нормы.

По мнению специалистов Центра медицинского метеопрогноза и метеопрофилактики НИИ курортологии и физиотерапии имени Н. А. Семашко, ожидаемый термический дискомфорт во второй половине недели, комплексное воздействие высокой температуры, сопровождающееся уменьшением содержания кислорода в воздухе, могут привести к развитию в организме реакций гипоксического типа. Хуже могут почувствовать себя больные с заболеваниями бронхо-легочной системы, ишемической болезнью сердца, артериальной гипотонией. Поэтому этим группам больных рекомендуется по-прежнему больше бывать на воздухе в тени, избегать стрессовых ситуаций, чрезмерных физических и умственных нагрузок, а также малоподвижного образа жизни.

Почта планеты

ТАСС: ХРОНИКА. ФАКТЫ. СОБЫТИЯ

✦ ТУР (Франция)

Концертом Государственного академического симфонического оркестра СССР во французском городе Туре завершился фестиваль русской и советской музыки, посвященный 70-летию Великого Октября. В его программу были включены многочисленные концерты советских композиторов, известных исполнителей и музыкальных коллективов. Музыкальные фестивали с участием советских исполнителей проходят в Туре ежегодно и стали традиционными. В этом году гости фестиваля смогли познакомиться с произведениями Дмитрия Кабалевского, Отара Такташвили, Тихона Хренникова, Альфреда Шнитке, Родиона Щедрина, Андрея Эшпая.

✦ ТОКИО

Более 1 млн. 581 тысячи правонарушений и преступлений совершено в Японии в 1986 году, сообщается в опубликованной здесь «Белой книге» главного полицейского управления. В минувшем году полицией было арестовано около 991 тысячи человек. Почти 38 процентов преступлений остались нераскрытыми. От рук преступников в стране погибли 1.780 человек.

х х х

Землетрясение средней интенсивности произошло на японском острове Хоккайдо и северной части острова Хонсю. Подземные толчки силой 3 балла по принятой в стране семибалльной шкале зарегистрированы в районе г. Хатиноэ префектуры Аоморн. По данным метеорологического управления, эпицентр землетрясения находился в море вблизи г. Томакомаи. О разрушениях и жертвах не сообщается.

✦ МОНТЕВИДЕО

Серьезную тревогу вызывает в Уругвае быстрое распространение эпидемии опасной детской инфекционной болезни — кори. По данным министерства здравоохранения Уругвая, к сегодняшнему дню в стране зарегистрировано уже более пятисот случаев заболевания корью, причем число это непрерывно растет. 11 детей умерло. В целях борьбы с эпидемией принимаются срочные меры, проводятся массовые профилактические прививки.

✦ НЬЮ-ЙОРК

Около 40 человек получили отравление в результате утечки хлора на предприятии по очистке сточных вод в городе Кокомо (штат Индиана). Один из пострадавших находится в больнице в тяжелом состоянии. После того как облако ядовитого газа окутало соседние жилые кварталы, власти были вынуждены провести экстренную эвакуацию местных жителей. Начато расследование причин аварии.



✦ ДРА

Яркая вывеска на одном из зданий в центре Кабула — «Дом советской книги». Здесь всегда оживленно.

У прилавков с советскими изданиями на русском и основных языках Афганистана — пушту и дари — можно встретить рабочих, служащих, молодежь.

Распространением советских книг в ДРА занимается книготорговая фирма «Байхаки». Ежегодно она продает десятки тысяч книг русских и советских авторов.

Фото Л. Портера.
Фотохроника ТАСС.

70 это наша с тобой биография

В новых условиях

ТАШКЕНТ. Год 1959-й.

В январе 1959 года состоялся внеочередной XXI съезд КПСС, который подвел итоги развития страны за время, прошедшее после XX съезда партии, утвердил семилетний план развития народного хозяйства на 1959—1965 годы. Выработка семилетнего плана объяснялась рядом причин. В ходе выполнения шестого пятилетнего плана появились новые возможности, которые позволяли значительно увеличить масштабы производства и ускорить темпы его развития. Химическая промышленность, например, стала производить новые и более дешевые изделия для промышленности и народного потребления, что вызвало необходимость ускоренного развития химической промышленности и в связи с этим — внесения соответствующих коррективов в развитие других отраслей народного хозяйства. Быстрыми темпами развивались наука и техника. Приближение производства к источникам сырья вскрыло новые резервы в ускорении развития производительных сил.

В ходе выполнения шестого пятилетнего плана резко возросла потребность в электроэнергии. Чтобы удовлетворить ее, необходимо было наряду со строительством крупных гидроэлектростанций строить и тепловые электростанции меньших размеров, позволяющие почти вдвое ускорить сроки ввода в действие новых энергетических мощностей.

Дальнейшее укрепление мировой социалистической системы, развитие политических, экономических, научно-технических и других связей между входящими в нее странами, развитие международного разделения труда, взаимопомощи, специализации и кооперирования тоже требовало пересмотра ранее принятых планов. Так возникла идея пересмотреть планы оставшихся двух лет шестой пятилетки и присоединить их к новому пятилетнему плану.

Семилетний план определил сосредоточение в Узбекистане всего общесоюзного сельскохозяйственного машиностроения для производства хлопка. Мощное развитие должны были получить химия, цветная металлургия, текстильное машиностроение, энергетика, производство минеральных удобрений, добыча газа, угля и нефти. Предполагалось построить 164 новых промышленных предприятия. Размер капиталовложений для республики, определенный планом, составил 45 миллиардов рублей и равнялся сумме средств, вложенных в народное хозяйство Узбекистана за все предыдущие годы развития республики.

Особая роль в выполнении намеченных планов отводилась Ташкенту. В нем были сосредоточены предприятия, связанные с хлопковым и текстильным машиностроением, — «Ташсельмаш», «Таштекстильмаш» и другие, а также такие крупные предприятия, как «Ташкенткабель», экскаваторный завод. Ташкент являлся и кузницей высококвалифицированных кадров рабочих и специалистов.

На многочисленных митингах и собраниях трудящиеся Ташкента одобряли решения XXI съезда КПСС, заверяли в том, что выполнят планы семилетки.

7—8 января состоявшийся в Ташкенте XIV внеочередной съезд Компартии Узбекистана подвел итоги хозяйственного и культурного строительства за три года шестой пятилетки и конкретно остановился на путях решения новых задач, стоящих перед тружениками Узбекистана.

В ходе развернувшегося социалистического соревнования родилось немало новых инициатив. По инициативе прядильщицы Валентины Гагановой на промышленных предприятиях Ташкента свыше 250 лучших представителей рабочего класса города перешли на отстающие участки, чтобы вывести их в передовые. Широко был поддержан и почин ткачихи Юлии Вечеровой, добившейся высокой эффективности использования техники и уже в 1959 году перекрывшей рубеж производительности, запланированный на конец семилетки. Первыми почин Вечеровой подхватили на Ташкентском текстильном комбинате ткачихи Л. Светашова, Е. Сухорукова, помощник мастера А. Бочарова. В 1959 году на рубежи семилетки вышли 366 передовых прядильщиц и ткачих комбината.

Экономическое, транспортное, культурное развитие города, удачное географическое местоположение оказали и большое влияние на рост населения Ташкента, его концентрацию. В 1959 году в Ташкенте проживало 911,9 тысячи человек. По переписи этого года в Ташкенте работало 41,1 тысячи специалистов с высшим образованием, 73,6 тысячи человек имели незаконченное высшее или среднее специальное образование. Социальный состав выглядел таким образом: рабочие — 207,5 тысячи человек, служащие — 139,9 тысячи человек, всего занятых трудом было 3.66,8 тысячи человек. 68 процентов из них было занято в отраслях материального производства.

Ташкент, как и все крупные города Средней Азии и Закавказья, главным образом вследствие высокой рождаемости и естественного прироста населения отличался пониженной долей трудоспособных. Так, в 1959 году на 1.000 жителей приходилось трудоспособных в Москве значительно больше, чем в Ташкенте.

Если в прошлом в Ташкенте мужчин было больше, чем женщин, то в 1959 году женщин оказалось больше чем мужчин на 3,4 процента. Это сказывались последствия войны.

В целях обеспечения населения города жильем в эти годы особое внимание уделялось крупнопанельному домостроению. В ноябре 1959 года, раньше намеченного срока, вступил в строй гигант узбекистанской строительной индустрии — Ташкентский комбинат крупнопанельного домостроения.

Рост населения требовал, в частности, и улучшения обеспечения населения водой. В 1959 году было построено и введено в действие 23 километра водопроводной сети, 154 водозабора и 861 дымовой ввод. В этом году был построен новый канал по улице Новомосковской и Мусоргского, переустроена головная часть Дархана протяженностью 1,5 километра. Были построены насосные станции на площади имени Фрунзе и в махалля «Укчи».

Наряду с экономикой и городским хозяйством, культурой в городе развивались физкультура и спорт. С 1959 года физкультурное движение вступило в новый этап своего развития: в Ташкенте был создан городской совет союза спортивных обществ и организаций, работающий под руководством горкома партии при активном участии профсоюзных и комсомольских организаций. Значительно оживилась спортивно-массовая работа на предприятиях, в учебных заведениях, по месту жительства.

Подготовила
Н. МУРТАЗИНА,
сотрудник Госархива города Ташкента.

НА СНИМКЕ: известные деятели музыкальной культуры страны Гнесины среди юных музыкантов— участников Декады узбекской литературы и искусства в Москве в 1959 году.

Фото ЦГА КФФД УзССР.



Город и его проблемы

ГДЕ ТЕРЯЕТСЯ ВОДА?

- Чем поливать деревья?
- Резервуары—для накопления влаги
- Использовать резервы

ЛЕТО — горячая пора для работников треста «Водоканал». Именно в эту пору поступает основная масса жалоб на недостатки водоснабжения. Особенно остро ощущаются они жителями верхних этажей высотных жилых домов. Нельзя сказать, что этот факт встречается повсеместно, но тем не менее он и не так редок. Почему же некоторым ташкентцам не хватает питьевой воды? Быть может, «Водоканал» «экономит» воду? А если не «экономит», то куда холодная вода исчезает в горячую пору?

Прежде чем попытаться ответить на эти вопросы, давайте познакомимся с фактами и цифрами, полученными мной в управлении сети водопровода города, над которыми стоит призадуматься.

Ташкент с его двухмиллионным населением потребляет в среднем 2 миллиона 200 тысяч кубометров питьевой воды в сутки. Можно предположить, что основная масса этого огромного потока идет непосредственно в наши дома. На деле же на эти цели в нашем городе расходуется только 26,3 процента (578,6 тысяч кубометров) суточного объема питьевой воды. Для сравнения: в столице Италии — Риме, где проживают свыше трех миллионов человек, среднее суточное потребление питьевой воды составляет 1 миллион 700 тысяч кубометров, при этом 70 процентов (1 миллион 190 тысяч кубометров) объема питьевой воды идет по своему главному назначению — для питьевых и бытовых нужд жителей города.

Расход питьевой воды по коммунально-бытовым предприятиям Ташкента составляет 54,9 процента от суточного потребления. В Риме на эти же цели тратится только 25 процентов. Промышленные предприятия Ташкента потребляют 18,8 процента питьевой воды. В Риме предприятиям отдается только 5 процентов (!) от общей суточной нормы.

В системе современного водоснабжения есть такое понятие, как «запасные регулируемые емкости». Речь идет о накоплении воды в емкостях, которое происходит обычно в ночное время и в некоторых промежутках утренних и дневных часов будних дней. В часы наиболее интенсивного потребления воды ее недостаток и должны компенсировать эти «запасники». В водопроводном хозяйстве Ташкента объем запасных емкостей составляет 25 тысяч кубометров, а в том же Риме—350 тысяч кубометров. То есть в 14 раз больше! Значит, там более рационально и экономно воду используют! А раз так, то почему бы не приглядеться к опыту ведения городского коммунального хозяйства в зарубежных странах? С этим полностью согласен мой собеседник — заместитель начальника управления сети водопровода треста «Водоканал» С. Т. Турапов.

— Сабир Турапович, два миллиона 200 тысяч кубометров питьевой воды в сутки — цифра огромная... И все же некоторым горожанам ее не хватает. Где они, «узкие места», в водоснабжении и почему в домах на некоторых жилых кварталах вода будто «испаряется» в вечерние часы?

— Вернее будет сказать «не испаряется», а поглощается. На сегодня площадь зеленых насаждений города составляет 12 тысяч гектаров. Этой цифрой вполне заслуженно гордятся в управлении благоустройства. Однако эта же цифра — один из главных факторов озабоченности треста «Водоканал», ибо более 60 процентов зелени города орошается с помощью водопроводной воды.

— Но ведь паркам и газонам тоже нужна вода.

— Безусловно. Только брать ее следует не из городского водопровода, а из природных источников— каналов, арыков, скважин...

— А если таких источников поблизости нет?

— В том-то и беда, что крупные источники поливных вод имеются, а вот мелкая ирригация бездействует или вовсе отсутствует. Считаю, что при приеме каждого нового дома необходимо обязательно осматривать ирригационные сети на прилегающей территории, проверять их практическое действие, подключение к реально существующему источнику водозабора.

— Сабир Турапович, получается, что, решая свои задачи, работники управления благоустройства города отнимают часть питьевой воды у жителей верхних квартир многоэтажек?

— Вот именно. А для убедительности приведу такой пример. На набережной канала Анхор, перед кассами стадиона «Пахтакор», раскинулся небольшой сквер. Так вот, полив его деревьев и газонов производится питьевой водой. А между тем в десятке метров стоит насосная станция, качающая воду из канала Анхор. Сотни тысяч кубометров ценной питьевой воды можно было бы сберечь для горожан, проложив 15—20 метров труб и подсоединив их к насосной. Другой пример бесхозяйственности — заправка питьевой водой поливомоечных автомашин. В этом году мы уже специально сняли все заправочные стояки, врезанные в линии водопровода. Однако самовольная заправка автополивомоек питьевой водой все равно продолжается. Совсем недавно в ходе контрольного рейда на улице Металлистов мы задержали пять водителей, ведущих заправку водопроводной водой. Многие водители приноровились заправляться водой через пожарные гидранты. Пресекать такие заправки работникам «Водоканала» чрезвычайно сложно — в городе 23 тысячи пожарных гидрантов, и все они практически доступны и бесконтрольны...

Конечно, свои проблемы Главному управлению благоустройства надо решать другими способами. Более того, у него есть довольно солидный резерв водозабора, существующий уже более 10 лет и который, увы, все еще не используется. Адрес резерва — Ташкентский метрополитен, точнее — его строящиеся очереди. Из их подземных тоннелей выкачивают на поверхность ежесуточно тысячи кубометров грунтовых вод. Многие ташкентцы ежедневно видят, как из трубопроводов крупных диаметров, лежащих на тротуарах, под напором сбрасывается в канавы прозрачная холодная вод. И таких сбросов вдоль строящихся участков метро довольно много.

Казалось бы, раз резерв найден, то его следует использовать. Однако этого не делают. А между тем к трубопроводам грунтовых вод можно было бы подсоединить трубы для полива газонов, в частности, по улице Беруни, где сейчас используется питьевая вода. На этой улице расположены крупные жилые кварталы Ц—26 и Ц—27, а в их девятиэтажках перебои с холодной водой.

Выше уже говорилось о «запасных емкостях». А почему бы не установить такие емкости в местах сброса грунтовых вод? Думается, вполне реально создание передвижных резервуаров емкостью на 16—20 кубометров. А если учесть, что ташкентское метростроительство перспективное, то выгода подобных емкостей становится очевидной. Конечно, грунтовая вода, откаченная из шахт метро, для питья не пригодна. Но она значительно чище воды открытых водоемов, каналов. Из непрерывно заполняющихся резервуаров могли бы заправляться все те же поливальные автомашины. Кроме того, грунтовая вода может использоваться для мойки транспортных средств и иных технических нужд.

Приведенные примеры — лишь часть многогранной проблемы. Много еще недостатков и в работе самого треста «Водоканал». В немалой степени решение проблемы зависит и от жителей. По данным контрольных обходов управления сети водопровода, в каждой третьей квартире многоэтажного жилого дома имеется утечка холодной воды из-за неисправности запорных приборов. А если учесть, что некоторые утечки не прекращаются неделями и даже месяцами, то нетрудно представить себе объемы потерянной воды! К примеру, только из неисправного сливного бачка может за сутки уйти до 400 литров. А вспомним о шлангах, поливающих «личные» огородики именно тогда, когда вы усталые приходите вечером с работы.

Ю. ГАЛИМОВ,
внешт. корр. «Вечернего Ташкента».

«Вечерке» отвечают

«Корни... в трубе»

— под таким заголовком в № 121 была опубликована заметка. В ней говорилось о некачественном устранении аварии в канализационной сети на 17-м квартале Чиланзара, дом 33. В ответе из управления сети городской канализации сообщили: заметка обсуждалась на совете управления, факты подтвердились. За некачественную ликвидацию аварии слесарю Федосееву объявлен выговор, а инженер Асанов предупрежден. В настоящее время неполадки устранены, произведена профилактическая работа и сеть работает в нормальном гидравлическом режиме.

«Конфликт, которого могло не быть»

Так была озаглавлена заметка в № 111. В ней говорилось о нарушении инструкции по выплате пенсии в отделении связи № 15. Как сообщили редакции из Ташкентского почтамта, заметка обсуждалась среди работников почтового отделения. За нарушения и возникший конфликт начальник вышеуказанного почтового отделения Павленкова лишена премиальных за второй квартал года.

Письмо не опубликовано, меры приняты

«В рабочем городке на конечной остановке второго троллейбусного маршрута расположен овощной магазин № 11 «Ташплодоовощпрома». И жители этого городка часто сталкиваются здесь с грубостью...», —об этом писала читательница Н. Куряева.

В ответе, присланном из объединения, говорится, что письмо обсуждалось среди работников прилавка Октябрьской ОРК. За грубость с покупателями продавцу указанного магазина Султанову объявлен выговор с лишением премиальных. Руководством объединения постоянно проводится воспитательная работа в коллективах.

* * *

Группа товарищей в своем письме писала о нарушении правил торговли в магазине № 28 Куйбышевского РПТ. Вот что сообщили редакции из Главного управления торговли: по письму была проведена проверка. За нарушение правил торговли младший продавец магазина № 28 Яковлева и фасовщица Базитова лишены премиальных. В настоящее время намечен ряд мероприятий по улучшению культурного обслуживания покупателей.

В интересах расширения связей с социалистическими странами

В целях оперативного рассмотрения вопросов, связанных с осуществлением разностороннего сотрудничества с социалистическими странами, упрощен порядок выезда советских граждан в социалистические страны, совершенствуется сотрудничество с ними по линии местных связей.

Предусмотрено, что министерства, ведомства СССР, а также союзных и автономных республик, центральные и республиканские органы общественных организаций, руководители предприятий и объединений, учреждений науки, культуры, просвещения, здравоохранения, высших и средних учебных заведений, средств массовой информации, творческих союзов, а также партийные, советские, профсоюзные, комсомольские и другие общественные организации, осуществляющие связи со своими зарубежными партнерами в странах социализма (местные связи), будут самостоятельно направлять делегации и отдельных работников во все социалистические страны сроком до одного года. Поездки членов КПСС согласуются с парткомом (партбюро), членов ВЛКСМ — с комитетом комсомола, членов профсоюзов — с профкомом (профбюро).

Руководителям объединений, предприятий, учреждений и организаций, участвующих в сотрудничестве с партнерами в социалистических странах, разрешается выезжать в кратковременные командировки в эти страны по устному (оперативному) согласованию с руководством соответствующих министерств, ведомств, других центральных учреждений.

Основанием для выезда в социалистические страны являются планы или квоты межпартийных, парламентских (на уровне союзных республик), экономических, научно-технических, идеологических, культурных и спортивных связей, сотрудничества по линии общественных организаций и туристского обмена. Таким же основанием являются соглашения и контракты, заключаемые предприятиями и организациями СССР с партнерами в социалистических странах.

Не предусмотренные планами и квотами поездки могут осуществляться, при наличии необходимых средств, с согласия министерств, ведомств, центральных органов по подчиненности.

Местные партийные органы теперь будут самостоятельно решать вопросы сотрудничества по линии местных дружественных связей, устанавливать при необходимости деловые контакты также с партнерами и вне рамок сложившихся связей.

Государственной внешнеэкономической комиссии Совета Министров СССР предложено рассмотреть вопросы, связанные с организацией прямого товарообмена между дружественными регионами СССР и братских стран.

В случае производственной необходимости предусмотрена возможность переездов советских специалистов, направленных в одну из социалистических стран, в другие социалистические страны с разрешения руководителей командировавших советских организаций.

Министерства иностранных дел союзных республик, министерства внутренних дел автономных республик, управления внутренних дел крайисполкомов, облисполкомов и горисполкомов будут выдавать служебные паспорта командируемым в социалистические страны на основании представлений руководителей министерств, ведомств, объединений, предприятий, учреждений и организаций, находящихся на их территории.

Выездные документы туристам, направляющимся в социалистические страны, выдаются в едином порядке, предусмотренном для выезда советских делегаций и отдельных работников.

Имеется в виду, что ответственность за организацию и результативность командировок в социалистические страны несут руководители объединений, предприятий, учреждений и организаций, секретари партийных, председатели профсоюзных и секретари комсомольских организаций.

ТАСС.

За рубежом

СООБЩАЮТ КОРРЕСПОНДЕНТЫ ТАСС И АПН

Выступление Д. Гориа

РИМ. Председатель совета министров Италии Джузеппе Гориа, сформировавший новый кабинет, выступил в сенате итальянского парламента с изложением правительственной программы.

Касаясь проблем внешней политики, он подчеркнул, что целью нового правительства должно стать создание более прочного климата доверия и сотрудничества между Западом и Востоком. Мы должны проявить способность правильно воспринять новые импульсы, которые подает Советский Союз, сказал глава итальянского правительства.

Наша деятельность, сказал он далее, будет направлена на то, чтобы проходящие сейчас переговоры между США и СССР о ликвидации ядерного оружия средней дальности завершились положительно.

Внешняя политика Италии, заявил Гориа, является политикой мира по отношению ко всем. Она требует способности своевременно реагировать на происходящие события, способности выступить с инициативами, направленными на преодоление трений и противоречий. Первостепенной целью деятельности правительства будет оставаться европейская интеграция.

По приказу диктатора

БУЭНОС-АЙРЕС. По сообщениям из Асунсьона, вооруженные силы Парагвая по приказу диктатора Стресснера приведены в состояние боевой готовности. Этот шаг властей объясняется предстоящими выборами руководства правящей партии «Колорадо», лидером которой является сам Стресснер. Демократические круги Парагвая заявляют, что в нынешних условиях, как никогда раньше, важны единство и сплоченность всей антидиктаторской оппозиции.

Сообщение представителя Белого дома

ВАШИНГТОН. Представитель Белого дома Фицуотер сообщил, что, как показало медицинское обследование, удаленный у президента Рейгана с носа небольшой участок кожи был поражен раком. По его словам, президент отправится в военно-морской госпиталь в пригороде столицы Бетесде, где у него будет взят для анализа еще один участок кожи. Фицуотер сказал, что президент отменил запланированную на выходные дни поездку в свою загородную резиденцию в Кэмп-Дэвиде, поскольку может возникнуть необходимость провести ночь в госпитале. «Президент чувствует себя прекрасно», — подчеркнул представитель Белого дома.

Произведенное в кабинете президентского врача в Белом доме удаление участка кожи размером в два-три миллиметра с носа президента стало уже третьей подобной процедурой, которой он подвергается за два последних года. В 1985 году в связи с раковым заболеванием ему была сделана операция по удалению части толстой кишки.

Пожар в квартире министра

СТОКГОЛЬМ. В квартире министра социальных дел Швеции Гертруд Сигурдсен, исполняющей в настоящий момент обязанности премьер-министра страны в связи с тем, что глава правительства Швеции И. Карлссон находится в отпуске, вчера вечером вспыхнул сильный пожар.

Прибывшие на место пожарные погасили огонь. Сама Сигурдсен не пострадала, однако квартире, расположенной в столичном районе Конгсхольмен, нанесен серьезный ущерб. Помещение нуждается в ремонте.

Как выяснилось, пожар возник в связи с воспламенением телевизора. По словам Г. Сигурдсен, она смотрела вечернюю программу новостей «Актуэльт», как вдруг неожиданно из телевизора вырвалось пламя. Проявив хладнокровие, министр немедленно вызвала пожарных.

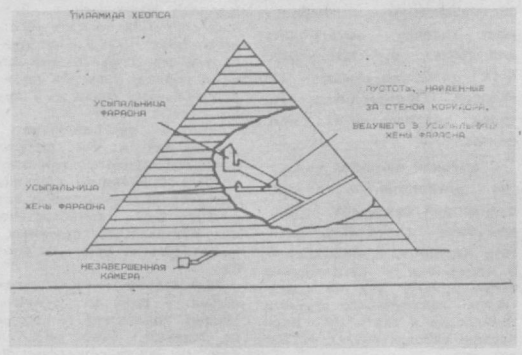

По пути к «секретам фараонов»

Гипотеза о существовании неизвестных ранее помещений внутри великой пирамиды Хеопса в Египте получила научное подтверждение. О наличии тайников в этом крупнейшем архитектурном сооружении древности говорят результаты обработки данных, полученных группой японских ученых, проводивших там исследовательские работы в феврале этого года.

Японцы применили принципиально новую технологию поиска. С помощью специальной электромагнитной аппаратуры были проведены исследования как самой пирамиды Хеопса, так и расположенного неподалеку гигантского сфинкса. Техника позволила «заглянуть» на 10 метров в глубь

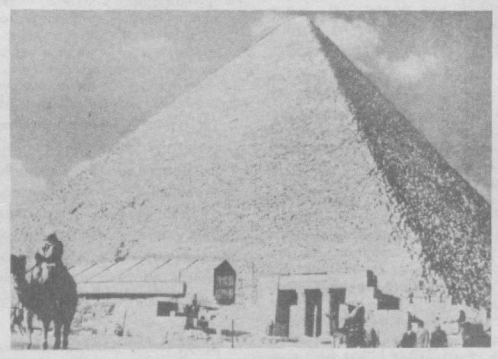

каменной толщи. Обработанные на ЭВМ данные показали, что в пирамиде имеется несколько скрытых пустот (на схеме). Кроме того, приборы показали наличие металлической массы под сфинксом. По предварительным данным, этот металл — медь либо бронза. Каково предназначение металлической подушки, пока остается тайной. Работы, проведенные японскими учеными, и полученные данные значительно приоткрыли завесу тайны пирамиды Хеопса. Однако, по мнению ученых, впереди еще непочатый край исследований и поисков, прежде чем удастся окончательно развеять многовековые мифы, легенды и домыслы о «секретах фараонов».

НА СНИМКЕ: пирамида Хеопса, будоражащая умы ученых и общественности целые тысячелетия.

Фотохроника ТАСС.

Последние известия

ЛУАНДА. Режим ЮАР, оккупирующий Намибию, объявил о намерении провести на этой территории выборы в местные органы самоуправления по рассовому признаку. Они будут организованы раздельно среди 11 народностей, населяющих Намибию. Таким способом власти Претории стремятся разделить страну на племенные резервации — бантустаны, которые уже сколочены ими в самой Южной Африке.

ТОКИО. Численность жителей Токио составляет 11 миллионов 939 тысяч 777 человек, сообщает агенство Киодо Цусин. За месяц население японской столицы увеличилось более чем на 3 тысячи человек.

ГОСУДАРСТВЕННЫЙ РУССКИЙ АКАДЕМИЧЕСКИЙ ТЕАТР ДРАМЫ ИМЕНИ М. ГОРЬКОГО

ГАСТРОЛИ В МОСКВЕ

ВЫСТУПЛЕНИЯ ОКОНЧЕНЫ, ПОИСК ПРОДОЛЖАЕТСЯ

Вчера спектаклями «Полет над гнездом кукушки» Д. Вассермана и «Сад без земли» Л. Разумовской завершились гастроли Ташкентского государственного ордена Трудового Красного знамени академического русского театра драмы имени М. Горького в Москве. Москвичи и гости столицы с теплотой принимали артистов из столицы Узбекистана.

Наш корреспондент Р. Нугманов попросил участников гастролей, гостей поделиться впечатлениями.

С. Р. ЛЕЙКИНА,
директор театра, заслуженный работник культуры УзССР:

XXVII съезд КПСС, учредительный съезд театральных деятелей страны поставили перед работниками литературы и искусства ответственную задачу — более полно удовлетворять потребности советских людей. Как осуществление этого требования мы рассматриваем наши последние работы —«Чайку» А. Чехова, «Диктатуру совести» М. Шатрова, «Скамейку» А. Гельмана, «Завтрак с неизвестными» В. Дозорцева.

Сегодня главная тема театра —современность.

Конечно, жаль, что в репертуаре театра нет пьесы на современную тематику узбекского автора. Об этом много говорилось на творческих отчетах, встречах труппы со зрителем. Вскоре этот пробел решится. Театр готовит к постановке новую пьесу кинодраматурга Джасура Исхакова и режиссера Эльера Ишмухамедова. Она станет своеобразным продолжением киноленты «Прощай, зеленый лета».

Наши выступления в Москве, сейчас с полной уверенностью можно сказать, были плодотворными и вызвали немалый интерес театральной общественности.

За десять дней пребывания в Москве мы показали более 20 спектаклей, которые посмотрели около 15 тысяч зрителей. Наряду с выступлениями на основной и малой сценах МХАТа СССР мы выезжали с творческими отчетами на предприятия и в организации, дворцы культуры столицы и столичной области. Такие встречи для нас наиболее ценны. Дружеские советы коллег, зрителей помогут нам в творческом росте.

В. ДОЗОРЦЕВ,
драматург:

Гастроли театра имени М. Горького в Москве стали значительным событием в биографии самобытного коллектива из столицы Узбекистана. Примечательны и режиссерское решение спектаклей, и игра актеров с подкупающей естественностью. Любой спектакль коллектива игрался «премьерно», с полной отдачей сил.

Меня связывает давняя творческая дружба с труппой театра, и эта совместная работа всегда доставляет мне большую радость.

П. ГАВРИЛЮК,
заслуженный артист УзССР, лауреат премии Ленинского комсомола Ташкентской области:

Мы, актеры, довольны выступлениями в Москве. Каждый вечер был для нас волнующим и праздничным, а каждый выход на сцену становился серьезным экзаменом. Мы рады, что этот экзамен нами выдержан.

Теперь мы будем стремиться сохранить и приумножить все лучшее, что накоплено в ходе ответственных гастролей перед искушенным московским зрителем.

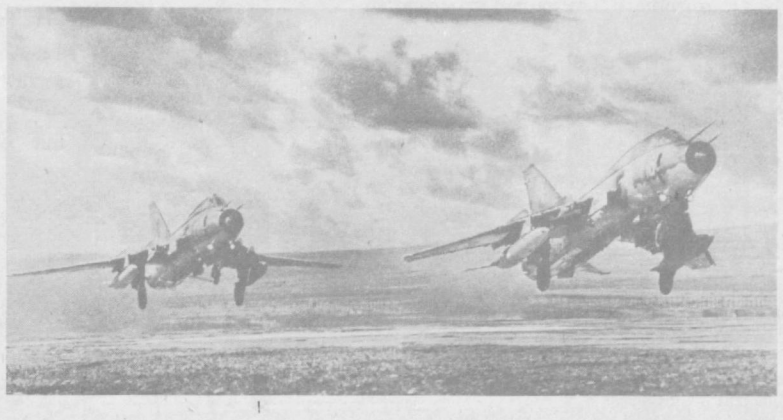

Из блокнота журналиста

ЧИСТОТА РОМАНТИКИ НЕБА

Кто из нас не мечтал в детстве стать летчиком, моряком, космонавтом?.. У всех ли мечта стала реальностью, делом всей жизни?

Мне не удалось поднимать ввысь серебристый ракетоносец, осуществлять в воздухе перехват цели, наносить удары по наземным объектам «противника». Поэтому, наверное, с грустью смотрю, как на аэродроме уверенно идут по бетонке взлетно-посадочной полосы молодые парни в шнурованных высотных костюмах, гермошлемах, на командном пункте слышу их уверенные голоса, приносимые радиоволнами из многокилометровой высоты.

По-разному складывался их путь в небо. Не все сразу после школы одели форму с голубыми курсантскими погонами. Не у всех сразу до филигранности была доведена техника пилотирования сверхзвуковых ракетоносцев. Не сразу научились они умело использовать грозное и мощное оружие своих самолетов.

Но в жизни каждого из них есть главное, то, что объединяет: любовь к небу, романтика рабочих будней с их тревогами, трудностями и долгожданными победами, высокая личная ответственность за безопасность южных рубежей Родины.

Лейтенанта Сергея Родионова, военного летчика-туркестанца, я знаю давно. Не раз окружная газета «Фрунзевец» рассказывала и о нем самом, и о передовых людях коллектива, в котором он служит. Важные, трудные и ответственные задачи решают сейчас летчики, штурманы, техники и механики подразделений. Много сил, знаний, кропотливого труда вкладывают они в ставшее давно привычным понятие «выполнение поставленной задачи».

О том, насколько это все непросто, я убедился при постановке командиром задач на полетный день, слышал из динамиков на КП. А уже потом, на земле, при разборе действий каждого летчика в воздухе командир, приняв рапорт о выполнении учебно-боевой задачи, детально анализировал каждый маневр, каждое выполнение команды с земли, делал выводы, отмечая удачи и промахи.

В небо летчик поднимается как на работу. Хоть и принято говорить, что в «полете душа поет», но песня песней, а работа работой. Поэтому так сосредоточены летчики во время разговоров о своем летном, крылатом деле. И не примешивают они уже сюда ни романтику, ни все то, о чем порою говорится высокопарно.

Закончились полеты. Приземлились серебристые ракетоносцы на родной аэродром. Неторопливо покачиваются они на стыках бетонки, направляясь к стояночным площадкам.

И уже идут к высотному домику летчики. Они честно выполнили свою работу в небе.

НА СНИМКАХ: взлетают ракетоносцы; после полетов можно и пошутить; второй слева —лейтенант С. Родионов.

А. ВОЛК,
майор, член Союза журналистов СССР.
Фото **Миленького и Кошкина.**



Календарь астронома

Небо в августе

13 августа вдали от городской иллюминации в ночном небе можно будет увидеть красивое зрелище — звездный дождь. В это время Земля будет проходить через наиболее плотную часть метеоритного потока Персеид.

В околосолнечном пространстве по сильно вытянутым эллипсам движутся потоки мелких камешков и пылинок. Еще в прошлом веке астрономы обратили внимание на то, что орбиты таких потоков совпадают с орбитами существующих или распавшихся комет. В наше время, особенно после того, как космические аппараты прошли мимо ядра кометы Галлея и увидели вырывающиеся из него фонтаны пыли, кометное происхождение метеорных потоков не вызывает сомнений.

Персеиды наблюдают уже более тысячи лет, а комету со сходной орбитой обнаружили только в 1862 году. Эта комета совершает один оборот вокруг Солнца за 122 года. Приближаясь к Солнцу, она оказывается внутри земной орбиты, а удаляясь от него, уходит за орбиту Юпитера.

Пылевые частицы, покинув комету, распределяются по ее орбите. Когда Земля пересекает их рой, они врываются в ее атмосферу и на высотах от 60 до 120 километров над поверхностью Земли распыляются, плавятся и испаряются. Размеры пылинок в основном не превышают миллиметра. И то, что мы называем падающими звездами, это, конечно, не они, а цепочки атомов и потоков земной атмосферы, которые возбудила и заставила светиться на своем пути крохотная, но мчащаяся с космической скоростью пылинка.

Метеорные частицы движутся параллельно друг другу, поэтому нам кажется, что, подобно уходящим вдаль железнодорожным рельсам, падающие звезды вылетают из одной точки. Созвездие, на фоне которого мы видим эту точку, дает название метеорному потоку.

Созвездие Персея, где и будет происходить звездный дождь, в августе восходит во второй половине ночи и в предрассветные часы будет почти в зените. Скорость метеорных частиц относительно Земли будет равна 60 километрам в секунду.

В первой половине месяца перед восходом Солнца на северо-востоке можно найти Меркурий. Он быстро движется, переходя из созвездия Близнецов в созвездие Рака. С наступлением темноты в созвездии Рыб восходит яркий Юпитер. Он поднимается высоко над горизонтом и виден до рассвета. Сатурн можно искать вечером на юго-западе в созвездии Змееносца.

Луна второго августа будет в первой четверти, 9-го — наступит полнолуние, 16-го — последняя четверть, 24-го — новолуние.

1 августа Солнце взошло в Ташкенте в 7 часов 17 минут, а зашло за горизонт в 21 час 41 минуту. 31 августа восход Солнца — в 7 часов 46 минут, заход — в 21 час. Продолжительность дня за месяц уменьшится на 1 час 10 минут.

З. КОРОБКОВА,
старший научный сотрудник Астрономического института Академии наук УзССР.

Для отдыха железнодорожников

Десять финских домиков, два бассейна, сауна, буфет — все это построили для железнодорожников рабочие Ташкентской дистанции гражданских сооружений в зоне отдыха «Келес». Она расположилась в живописном месте: в яблоневом саду, неподалеку от станции «Солнечная». Здесь раздолье для отдыхающих всех возрастов. Любители рыбной ловли проводят время на берегу речки Келески, молодежь веселится на дискотеке, для малышей всегда открыт детский городок с аттракционами. В двухэтажных домиках —все удобства для отдыхающих. Можно посмотреть цветной телевизор, можно сготовить вкусный обед — на кухне или в чайхане, где для кулинаров есть все необходимое. Многие ташкентские железнодорожники предпочли нынешним летом не ехать в дальние края, а отдохнуть рядом с домом — в «Келесе».

(УзТАГ).

Новости науки и техники

С большим экономическим эффектом

Высокоэффективный способ улучшающий шелушение семян, предложили специалисты серийно-конструкторского бюро РГИВЦ Госагропрома УзССР. Суть его в поочередной импульсной обработке семян в плюсовом и минусовом диапазонах.

Результат? Разрушается лигнин — основной компонент оболочек. Облученные таким образом семена, поступив на вальцевый станок, легко и быстро освобождаются от оболочки, шелухи или лузги.

Новый способ по сравнению с ранее используемым имеет ряд преимуществ. Он обеспечивает минимум контакта материала с механическими поверхностями, в два раза уменьшает энергетические затраты. Ожидаемый годовой экономический эффект на одном предприятии с 28 шелушителями — более миллиона рублей.

С. ПОЛЫНОВА.
(По материалам УзНИИНТИ).

Математическая модель помогает

Целый комплекс проблем, связанных с дальнейшей интенсификацией хлопководства, смогли решить ученые САНИИРИ с помощью водобалансовой станции, осуществляющей прогнозирование водопотребления в объединении «Акалтын» Сырдарьинской области. Ежедекадно здесь получают информацию о мелиоративном состоянии орошаемых участков, включающую анализ структуры водного баланса, динамику уровней грунтовых вод по опорным гидрорежимным скважинам, материалы о величине суммарного испарения, данные о запасах влаги в зоне аэрации.

Нормы и сроки вегетационных поливов устанавливаются на основе разработанной в институте математической модели.

Внедрение оперативного прогнозирования позволило за счет проведения поливов оптимальными нормами и в лучшие агротехнические сроки повысить урожайность хлопчатника на два центнера с гектара и обеспечить экономию поливной воды.

Экономический эффект от внедрения этой разработки составил 1,2 млн. рублей.

В. СЕРГЕЕВА,
инженер отдела научно-технической информации САНИИРИ.

Уголок рыболова

На сазана с удочкой

Закончился запрет на рыбную ловлю. Посветлела вода в реках, каналах. Погода установилась. Прекрасное время для рыбалки.

А куда поехать? Конечно же, туда, где можно поймать сазана. Опытные рыболовы называют эту рыбу «водяной лисицей» — за ее ум, осторожность и хитрость. Сазан очень силен. Попав на крючок, он резко идет на глубину и порой сразу рвет снасть. Если же удалось сдержать его первый порыв, он начинает метаться, стремится в камыши, под коряги, резко меняет направление и даже выпрыгивает из воды. Выдержать такой натиск может не всякая леска.

И еще одной особенностью обладает эта рыба. Первый луч спинного и анального плавника отделен от основного и имеет довольно острые зазубрины, которыми сазан легко перерезает леску. Оказавшись на крючке, он старается повернуться так, чтобы ее срезать, и порой часто ему это удается. Вот почему, когда вываживаешь сазана, нельзя ослаблять леску.

Но вот рыболову, наконец, удалось совладать с азартным «соперником». Какова же его неподдельная радость! Ведь такая удача чаще сопутствует тем, кто в совершенстве владеет спортивным мастерством рыбной ловли.

К тому же сазан очень осторожен, малейший шум на берегу или в лодке —он уходит. Уходит и оттуда, где заметит падающую на воду тень человека или услышит свист удилища.

Сазан не берет наживку сразу. Долго ходит вокруг нее, присматривается, принюхивается, прислушивается и, только уверившись, что опасности нет, решается взять. Но и теперь еще будет пробовать на вкус. И тут важно правильно разобраться во всех нюансах поклевки. Подсекать нужно тогда, когда ваш поплавок решительно поплывет по прямой с заметным углублением. Это означает, что сазан убедился в безопасности наживки и уходит, заглатывая ее.

Ну а какую предложить ему наживку?

Сазан очень любит мятый ржаной хлеб, кусочки недоваренного картофеля, паренные зерна кукурузы, не отказывается и от малька или кусочка спинки красноперки. Берет и на навозного или земляного червя.

...Раннее утро. Те самые камыши и тихая заводь. Именно здесь я в прошлое воскресенье выудил пару крупных сазанов. Как-то будет сегодня? Есть у меня подкормка и разные наживки. Снасть проверенная. Значит, есть надежда удачной поклевки.

Устраиваюсь поудобнее. Бросаю прикормку и думаю, чем наживить крючки. Их два: на нижний крючок цепляю катышек ржаного хлеба, а на верхний —пару зерен кукурузы. И закидываю удочку.

Разошлись и успокоились круги от упавшего на воду поплавка. А в это время на ярко-розовом горизонте появляется край раскаленного диска. Стоит особая тишина. Умолкли птицы, стих шумевший всю ночь ветер. И я, залюбовавшись таинством рождения дня, забыл про поплавок — восход солнца!

И вот, когда солнце уже поднялось над горизонтом, поплавок слегка качнулся. Качнувшись еще пару раз и убыстряя скорость, поплыл вдоль берега, постепенно заглубляясь.

Классическая сазанья поклевка! Подсек, чувствую —рыба на крючке. Но характерного рывка нет. И по сверкнувшему серебром на поверхности силуэту вижу —чехонь.

Меняю наживку. На нижний крючок цепляю зерно распаренной кукурузы, на верхний —навозного червя, но снова вытаскиваю чехонь.

...Крупного сазана на этот раз я так и не поймал. Но поймал с десяток хороших карасей.

Д. ОЛЬГИН.

ПРЕМЬЕРЫ НЕДЕЛИ

ВДНХ УзССР

5 августа. На ВДНХ Узбекской ССР откроется выставка «Дизайн в промышленности и интерьере». Мир вещей, который нас окружает, может выглядеть по разному. От его гармоничности или неорганизованности меняется настроение и отношение к работе.

Как сделать окружающую нас среду не только удобной, но и привлекательной? На этот вопрос пытаются ответить специалисты художественного конструирования, которые представят на смотре свои разработки. В экспозиции — работы дизайнеров Союза художников республики, Министерств промстройматериалов, легкой, местной, мебельной промышленности, институтов «Средазгидропроект», «Узгипротяжпром», комбината «Рассом», НПО «Конструктор» Госагропрома, НПО «Узбытпластик» и других предприятий и организаций Ташкента.

На выставке можно будет познакомиться с современными принципами организации внутреннего пространства производственных предприятий, интерьеров жилых и служебных помещений, компактными конструкциями промышленного оборудования, а также новыми моделями одежды и обуви, ювелирными украшениями и т. д. Посетители познакомятся и с товарными знаками, маркировочной и упаковочной продукцией, выполненными торгово-промышленной палатой республики, заводом грампластинок и рядом других предприятий и организаций.



НА СНИМКЕ: в зоне отдыха ВДНХ Узбекской ССР.

КИНО

С 3 по 9 августа в кинотеатрах города будет демонстрироваться около двухсот художественных, хроникально-документальных и научно-популярных фильмов.

Премьеры недели. «Детская площадка». Картина снята на студии «Ленфильм». Автор сценария Павел Финн, режиссер Светлана Проскурина, оператор Татьяна Логинова. Роли исполняют Дарья Шпаликова, Вадим Любшин, Николай Лавров, Виктор Проскурин. Два молодых героя фильма — Роман и Жанна — быстро становятся «взрослыми» детьми. Жизнь их складывается поначалу довольно гладко. Но вот произошла одна история, которая в корне затем переменила все жизненные устои молодой семьи... В основу фильма положен сценарий известного драматурга П. Финна, принимавшего участие в создании кинолент «Всадник без головы», «Миссия в Кабуле», «Плата за проезд» и других.



НА СНИМКЕ: кадр из фильма «Детская площадка».

ТВОРЧЕСКИЕ СОЮЗЫ

Союз театральных деятелей УзССР 5 августа в 17.00 проводит на Кибрайском водозаборном сооружении творческий вечер народной артистки СССР Тамары Ханум. Танцовщица, певица, балетмейстер, педагог, она принимала участие в концертах первой Всемирной выставки народного декоративного искусства в Париже и первом фестивале народного танца в Лондоне. Тамара Ханум — организатор и руководитель первых узбекских танцевальных студий в музыкальном этнографическом ансамбле. В репертуаре ветерана искусства более 500 песен и танцев народов мира.

ВЫСТАВКИ

В Выставочном зале Союза архитекторов Узбекистана развернута выставка-конкурс проектного предложения пристройки к зданию постоянно действующей выставки декоративного искусства республики. На смотре представлены работы специалистов пяти ведущих проектных институтов. **Выставка работает с 10.00 до 18.00** (кроме воскресенья).

Картины Чарыева—в Ленинграде

«С нетерпением жду встречи с городом моей юности, давшим мне не только школу профессионального мастерства, но и подарившим немало минут вдохновения», —сказал заслуженный деятель искусств республики, художник Рузы Чарыев перед отъездом в Ленинград.

В городе на Неве открывается персональная выставка узбекского живописца. Много лет тому назад он окончил Ленинградский институт живописи, скульптуры и архитектуры имени Репина. Там Р. Чарыев знакомился с бесценным наследием мировой художественной культуры, учился живописи в мастерской народного художника СССР, профессора Юрия Михайловича Непринцева. И нынешняя выставка станет творческим отчетом мастера кисти из Узбекистана перед ленинградцами.

Экспозиция, куда вошло свыше двухсот работ, познакомит с широким диапазоном творчества Р. Чарыева. Здесь есть картины на исторические темы, посвященные Великому Октябрю. Но особенно много места отведено любимым жанрам художника — портрету и пейзажу. Они объединены в серии «Поэма об Узбекистане» и «Люди земли Сурхандарьинской». Свыше двадцати полотен связаны с индийской тематикой, которой мастер кисти увлекается давно.

(УзТАГ).

СОВЕРШЕНО ПРЕСТУПЛЕНИЕ

29 июля в Сабир-Рахимовский РОВД поступило сообщение, что ночью неизвестный совершил кражу оконной рамы и бруса из детского сада №25, расположенного на жил. массиве Ц-17/18. Принятыми мерами оперуполномоченным Абдугафуровым и участковым инспектором милиции Холходжаевым преступник установлен, похищенное изъято.

ЗАДЕРЖАНЫ ПРЕСТУПНИКИ

28 июля днем посторонние лица зашли в квартиру И. С. Мазуренко, проживающего на Ц-4. Приняв заявку, наряд пульта централизованной охраны №1 Кировского РОВД в составе дежурного Турсунова и милиционеров Бегматова, Одылова, Баходырова в считанные минуты прибыл на место происшествия. На месте преступления задержан ранее неоднократно судимый гражданин К.

* * *

27 июля вечером на ул. Волгоградской, возле дома № 22 неизвестный, взломав ветровое стекло автомашины «ВАЗ-21063», гос.номер И 24-04 ТН, принадлежащей О. В. Шубаденеву, совершил кражу магнитофона.

Принятыми мерами преступник установлен и задержан, проводится расследование.

* * *

29 июля вечером неизвестным от колхозного рынка, расположенного на квартале 11 массива Юнусабад, совершен угон автомашины «ГАЗ-53» гос.номер 10-80 ТНД, принадлежащей автодормехбазе №5, которая была оставлена без присмотра водителем В. Эргашевым.

Милиционерами патрульной службы Салимовым и Джабатовым угонщик задержан на квартале 6 массива Юнусабад.

...ХУЛИГАН

28 июля вечером гражданин Г. в результате хулиганских действий горлышком разбитой бутылки нанес удар в лицо А. Р. Базарову, который с диагнозом «сотрясение головного мозга и ушибленная рана надбровной дуги» госпитализирован. Преступник задержан, проводится расследование.

...СПЕКУЛЯНТКА

29 июля на территории Сергелийского района за спекуляцию спиртными напитками у себя дома задержана гражданка Т., домохозяйка, проживающая на массиве Спутник, квартал 9. Две бутылки вина стоимостью по 2 рубля 40 копеек она продала за 10 рублей. У названной гражданки обнаружено и изъято 17 бутылок вина марки «Чашма». Проводится расследование.

УСТАНАВЛИВАЮТСЯ ЛИЦА, СОВЕРШИВШИЕ КВАРТИРНЫЕ КРАЖИ.

18 июля путем отжима решетки балкона из квартиры Р. И. Журавлевой, проживающей по улице Новый путь, совершена кража денег в сумме 40 рублей, шести позолоченных ложек и сережек «Нефертити».

* * *

29 июля днем совершена кража личного имущества из квартиры В. С. Суминой, проживающей по ул. Лисунова, квартал 1. Преступниками похищены джинсовые брюки и юбка, набор чайных ложек, французские духи, бутылка шампанского.

Приметы: один похож на русского, волосы русые, короткая стрижка, рост 170 см, губы полные, нос средний, был одет в джинсы-«бананы», майку зеленого цвета с короткими рукавами.

Второй похож на русского, 30 — 35 лет, рост 175 — 180 см, полного телосложения, был одет в брюки и рубашку темного цвета.

Третий тоже похож на русского, 35 лет, рост 170 — 172 см, полного телосложения, лицо круглое, глаза зеленые, был одет в белую рубашку.

РАЗЫСКИВАЮТСЯ БЕЗ ВЕСТИ ПРОПАВШИЕ

Асрар Абрамович Ахраров, 1971 года рождения, работавший конюхом на Ташкентском ипподроме, проживавший по улице Сабира Рахимова, дом 44, который 5 июля 1987 года ушел из дома и не вернулся.

Приметы: рост 165 — 167 см, телосложение худощавое, волосы темно-каштановые, густые, средней длины, глаза большие, карие, брови темные сросшиеся, лицо смуглое, нос прямой.

Был одет в джинсовые брюки синего цвета, производства Индии, сорочку с длинными рукавами в голубую и светло-зеленую клетку, на ногах кроссовки синего цвета, белые носки.

Лола Одилжановна Кадырова, 1963 года рождения, проживавшая по адресу: г. Ташкент, массив Каракамыш 1/2, дом 3-а, кв. 57, которая 4 мая ушла из дома и не вернулась.

Приметы: рост 160 —165 см, телосложение среднее, лицо круглое, волосы короткие, глаза черные, брови узкие. Была одета в черную кофту, белый пиджак, красную юбку, в черную клетку, туфли на низком каблуке.

Сведения о замеченных вами преступлениях, правонарушениях и приметы совершивших их людей просим сообщать по телефонам: 33-71-47 или 56-99-10.

ДНЕВНИК ИГР

Бокс. В турнире юных боксеров, который завершился в Кутаиси, на ринг выходили 13 узбекистанцев. Трое — за команду «Урожая», четверо — — за ДФСО профсоюзов, пятеро — за южную зону Минпроса и один — за «Динамо». Первым из числа пробившихся в финал выступал Б. Белосаров (весовая категория до 48 кг, южная зона Минпроса). Его соперником был россиянин С. Афанасьев (СА). Два предыдущих боя Булат выиграл чисто — 5:0. Не оставил сопернику шансов на успех и в финале: полностью владел инициативой и победил.

Вслед за Белосаровым на ринг поднялся Акрам Рахимов, воспитанник андижанской школы-интерната спортивного профиля. Встречался Акрам с боксером из Грузии З. Чикваидзе. Легко представить, как поддерживали своего земляка болельщики. Однако Рахимова это не смутило: нити боя он прочно держал в своих руках и победил.

Третьим представителем Узбекистана на кутаисском ринге был самаркандец И. Медведев (63 кг). Соперником Игоря был украинец С. Гордиенко, боксер очень подвижный, напористый. Медведев свел свое преимущество в росте на нет грубым тактическим просчетом: постоянно искал ближнего боя, в котором предпочтительнее был Гордиенко. Словом, Игорю досталась серебряная награда.

Воспитанник чирчикского подросткового клуба «Кожаная перчатка» И. Журавлев в поединке с боксером из Грузии А. Дурдянцем (тяжелый вес) завершал турнир игр. Во втором раунде узбекистанец послал своего соперника в нокдаун. Думается, именно это обстоятельство и предопределило победу Журавлева. Во всяком случае, в оставшееся время боксеры ничем себя не проявили.

Бронзовыми призерами игр стали воспитанник андижанской школы бокса У. Каримов (54 кг, южная зона Минпроса) и Н. Атаев (57 кг, профсоюзы) из Кагана.

Волейбол. В турнире волейболистов нашу республику представлял только С. Красников из Ташкента. Выступал он за сборную южной зоны Минпроса. К сожалению, соперники южан оказались сильнее. После двух поражений — командам Украины и РСФСР — даже тренер сборной южной зоны Р. Закарян не верил в победу своих подопечных над сверстниками из Грузии в заключительной встрече.

Гребля на байдарках и каноэ. Соревнования в этом виде спорта проходили в Поти. Экипаж в составе Н. Лигостаевой (Ташкентская область), Л. Быкалюк (Николаев), киевлянок Л. Франчук и В. Чечко — профсоюзы-1 — выиграл дистанцию 500 м на байдарке-четверке. Наталья первенствовала на этой же дистанции в состязаниях байдарок-одиночек.

В занявших второе-третье места экипажах байдарок-четверок были ташкентка Виктория Николаева и ее землячки Т. Бердникова и И. Гемедьянова.

Николаева и Н. Воеводина из Юрмалы финишировали пятыми на байдарке - двойке.

Пятым на каноэ-одиночке был И. Кайзер из Чирчика (1.000 м).

Бердникова показала шестой результат на байдарке - одиночке (500 м).

Велоспорт. В командной гонке на 50 км победила команда юных армейцев. Сборная южной зоны, за которую выступал сырдарьинец В. Тарасенко, была второй.

Плавание. Победа в зональном турнире, похоже, будет единственным приятным воспоминанием узбекистанских пловцов после окончания Всесоюзных игр. Во всяком случае, за три дня соревнований лучшим их достижением было четвертое место С. Еремина на дистанции 50 м брассом. В командном зачете сборная южной зоны Минпроса, большинство в которой было за узбекистанцами, занимала седьмое место.

«СПОРТПРОГНОЗ»: ПРОГРАММА 33-го ТИРАЖА

(15—16 АВГУСТА)

Кубок СССР по футболу 1987—1988 гг.

Ответные матчи 1/8 финала.

15 августа (суббота).

Прогноз 1×2			
1. «Торпедо» (Москва) — ЦСКА	60	20	20
2. «Динамо» (Тбилиси) — «Зенит» (Ленинград)	50	20	30
3. «Днепр» (Днепропетровск) — «Арарат» (Ереван)	70	20	10
4. «Динамо» (Сухуми) — «Металлист» (Харьков)	20	20	60
5. «Кузбасс» (Кемерово) — «Нефтчи» (Баку)	30	20	50

Чемпионат СССР по футболу (первая лига).

15 августа (суббота).

6. «Даугава» (Рига) — «Черноморец» (Одесса)	30	40	30

Чемпионат СССР по футболу (высшая лига).

16 августа (воскресенье).

7. «Динамо» (Киев) — «Динамо» (Москва)	60	30	10

Кубок СССР по футболу 1987—1988 гг.

Ответный матч 1/8 финала.

16 августа (воскресенье).

8. «Спартак» (Москва) — «Шахтер» (Донецк)	70	10	20

Кубок СССР по хоккею с шайбой 1987 г.

Ответный матч 1/2 финала.

15 августа (суббота).

9. «Спартак» (Москва) — «Динамо» (Москва)	30	30	40

Чемпионат Европы по водному поло (Франция, г. Страсбург).

16 августа (воскресенье).

10. ФРГ — Болгария	80	10	10
11. СССР — Испания	70	10	20
12. Румыния — Италия	40	10	50
13. Венгрия — Югославия	40	20	40

Примечание: в соревнованиях на Кубок СССР учитывается результат в основное время.

(ТАСС).



● МАРАФОНЕЦ В 69 ЛЕТ

Для своих 69 лет болгарский любитель ходьбы Георгий Сергиев находится в отличной спортивной форме и снова готовится к походу. Его новый маршрут посвящен 150-й годовщине со дня рождения выдающегося болгарского революционера Васила Левского. За год Сергиев намерен пройти 11 тысяч километров по всем памятным местам, связанным с именем Левского.

Те, кто хорошо знаком с Сергиевым, спокойны за него. А знают его не только в Болгарии. В 1975 году в спортивно-туристическом марафоне, который длился несколько суток, он прошел пешком 424 километра за 96 часов.

Редактор
Т. М. КАЗАКБАЕВ.

КИНО

3 АВГУСТА

Художественные фильмы:

Дворец искусств — «ПОБЕГ» (большой зал, 18.30, 20.45); «ГАНГ, ТВОИ ВОДЫ ЗАМУТИЛИСЬ» (малый зал, 18, 21.00).

30 лет ВЛКСМ — «СКАЗАНИЕ О ХРАБРОМ ХОЧБАРЕ» (по четным).

Дружба — «ОДИНОКАЯ ЖЕНЩИНА ЖЕЛАЕТ ПОЗНАКОМИТЬСЯ» (по четным); «КУРЬЕР» (17, 18, 19, 21.00).

Москва (видеосалон) — «ЦВЕТОК В ПЫЛИ» (17, 20.00).

Искра — «ЗОЛОТАЯ БАБА» (18, 20.00).

Ватан — «СТЕПНАЯ ЭСКАДРИЛЬЯ» (по четным, последний в 21.30).

Им. К. Ярматова — «МАМА, РОДНАЯ, ЛЮБИМАЯ» (по нечетным).

Им. 50-летия Ташсовета — «БЕРЕГ ЛЕВЫЙ, БЕРЕГ ПРАВЫЙ», «СВЯЗЬ ЧЕРЕЗ ПИЦЦЕРИЮ» (18, 21.00).

4 АВГУСТА

Художественные фильмы:

Дворец искусств — «ПОБЕГ» (большой зал, 11, 13.30, 16, 18.30, 20.45); «ГАНГ, ТВОИ ВОДЫ ЗАМУТИЛИСЬ» (малый зал, 12, 15, 18, 21.00).

30 лет ВЛКСМ — «СКАЗАНИЕ О ХРАБРОМ ХОЧБАРЕ» (по четным).

Дружба — «ОДИНОКАЯ ЖЕНЩИНА ЖЕЛАЕТ ПОЗНАКОМИТЬСЯ» (по четным); «КУРЬЕР» (11, 13, 14, 15, 16, 17, 18, 19, 21.00).

Москва (видеосалон) — «ЦВЕТОК В ПЫЛИ» (14, 17, 20.00).

Искра — «АРИФМЕТИКА ЛЮБВИ» (12, 14.00); «ЗОЛОТАЯ БАБА» (16, 18, 20.00).

Ватан — «СТЕПНАЯ ЭСКАДРИЛЬЯ» (по четным, последний в 21.30).

Им. К. Ярматова — «МАМА, РОДНАЯ, ЛЮБИМАЯ» (по нечетным).

Им. 50-летия Ташсовета — «БЕРЕГ ЛЕВЫЙ, БЕРЕГ ПРАВЫЙ», «СВЯЗЬ ЧЕРЕЗ ПИЦЦЕРИЮ» (11, 14.30; 18, 21.00).

Номера автоответчиков:

Дворец искусств — 44-21-44, 44-21-34, 44-21-74.
Ватан — 74-30-39.
Чайка — 77-06-20.
Москва — 33-05-01.
им. 50-летия Ташсовета — 78-47-25.
Восток — 91-14-61.
им. Лисунова — 96-34-02.
Искра — 39-14-59.
Нукус — 46-46-55 (администратор).
Управление кинофикации — 33-37-11.

РОВЕСНИКАМ, РОВЕСНИЦАМ, ДЕВЧОНКАМ И МАЛЬЧИШКАМ

ШКОЛЬНУЮ ФОРМУ ЛЕТНЮЮ И ЗИМНЮЮ, ФАРТУКИ БЕЛЫЕ И ЧЕРНЫЕ, СОРОЧКИ И БРЮКИ.



ПРЕДЛАГАЮТ МАГАЗИНЫ ТАШТЕКСТИЛЬ-ШВЕЙТОРГА:

№ 1 — ул. Ш. Руставели, 13;

№ 28 — Госпитальный рынок;

№ 54 — Шоссе Луначарского (центр);

№ 36 — ул. Новомосковская, 17.

Купить одежду, необходимую для школы, вы сможете на школьных базарах, которые будут работать по 10 сентября.

Таштекстильшвейторг (телефон 78-72-42).

КОПЕЙКА РУБЛЬ БЕРЕЖЕТ

Платежи по ДОГОВОРУ ДОБРОВОЛЬНОГО СТРАХОВАНИЯ СТРОЕНИЙ невелики — всего 30—35 коп. со 100 руб. страховой суммы в год.

Помощь же, которую вам окажет Госстрах в случае уничтожения или повреждения строений (находящихся в личной собственности) в результате стихийного бедствия или аварии, —весьма существенна.

Более подробную информацию об этом виде страхования вы можете получить в любой инспекции Госстраха г. Ташкента.



Управление Госстраха г. Ташкента. Узбекское рекламное агентство В/О «Союзторгреклама» (телефон 45-37-24).

УЗГОСЭНЕРГОНАДЗОР НАПОМИНАЕТ!

СВОЕВРЕМЕННАЯ ОПЛАТА СЧЕТОВ ЗА ПОЛЬЗОВАНИЕ ЭЛЕКТРОЭНЕРГИЕЙ — ДОЛГ КАЖДОГО.

Счета за пользование электроэнергией необходимо выписывать ежемесячно

с 1-го по 5-е ЧИСЛО

и оплачивать в пятидневный срок в приходных кассах Ташгосгрудсберкасс.

Если вы забыли заплатить и имеете задолженность за пользование электроэнергией, срочно погасите ее!

ПОМНИТЕ: несвоевременная оплата счетов приводит к прекращению подачи электроэнергии.

УЗБЕККОНЦЕРТ

ДВОРЕЦ ДРУЖБЫ НАРОДОВ СССР им. В. И. ЛЕНИНА

11, 12, 13 августа

в 20.00

КОНЦЕРТЫ РОК-ГРУППЫ «ЗЕБРА»

(Германская Демократическая Республика).

Принимаются заявки на коллективные посещения.

Билеты продаются в кассах дворца с 14.00.

ЦЕНТРАЛЬНЫЙ СТАДИОН «ПАХТАКОР»

8 августа в 19.00

50-й Чемпионат СССР

ФУТБОЛ

1-я лига

Встречаются команды:

«ПАХТАКОР» (Ташкент) —«СПАРТАК» (Орджоникидзе).

Билеты реализуются в кассах стадиона.

КЛУБ ТАШКЕНТСКОГО ОПЫТНОГО ЭКСПЕРИМЕНТАЛЬНО-МЕХАНИЧЕСКОГО ЗАВОДА № 1

ОТКРЫВАЕТ

«ШКОЛУ ИСКУССТВ»

ПО ОТДЕЛЕНИЯМ: **балетная студия, студия эстрадного танца, гитары, фортепиано, аккордеона, изостудия** (графика, живопись), **театр кукол, русские народные инструменты.**

«ШКОЛУ ПРИКЛАДНОГО ИСКУССТВА»:

кройки и шитья (обучение — 1—2 года, на русском и узбекском языках), **машинная вышивка** (обучение — год), **макраме, ручное вязание.**

Работают клубы по интересам: **спортивный** (бильярд, настольный теннис, шашки и шахматы), **садоводов и огородников, красоты и здоровья.**

Обращаться по адресу: г. Ташкент, ул. Карамзина, 9. Телефон 62-99-44.

Запись — **до 1 сентября** ежедневно, кроме воскресенья, с 9 до 19.00.

25 августа с 12 до 18.00 **КЛУБ ПРОВОДИТ ДЕНЬ ОТКРЫТЫХ ДВЕРЕЙ.**

К СВЕДЕНИЮ НАСЕЛЕНИЯ!

СТРОИТЕЛЬНО-МОНТАЖНОЕ УПРАВЛЕНИЕ «СПЕЦЖЕЛЕЗОБЕТОНСТРОЙ» ТРЕСТА № 11 «ВЫСОТСТРОЙ»

ПРИНИМАЕТ ЗАЯВКИ

в неограниченном количестве

для оказания платных услуг населению по следующим видам работ: изготовлению металлических гаражей с установкой; строительству индивидуальных жилых и дачных домов без отделочных работ; устройству каркасов для виноградников с установкой; изготовлению теневых навесов (айванов) **и другим строительно-монтажным работам.**

Изготовление производится как из материала заказчика, так и подрядчика.

За справками обращаться: г. Ташкент, ул. Ленинградская, 19 «а». Телефоны: 33-92-09, 33-92-65.

ОТДЕЛ ТАШГОРИСПОЛКОМА ПО ТРУДУ

ПРОВОДИТ

ОРГАНИЗОВАННЫЙ НАБОР РАБОЧИХ

НА АВТОМОБИЛЬНЫЙ ЗАВОД имени ЛЕНИНСКОГО КОМСОМОЛА (производственное объединение «Москвич») **г. Москвы**

одиноких мужчин и женщин для работы по профессиям:

слесарь-сборщик, швея-мотористка, крановщица мостовых кранов, оператор и наладчик автоматических линий, станочник, штамповщик, электросварщик контактной сварки.

Автомобильный завод им. Ленинского комсомола — высококвалифицированное предприятие с конвейерной системой. Основная продукция — легковой автомобиль «Москвич».

Рабочим, заключившим трудовые договоры сроком на 1 год, выплачивается заводом единовременное пособие в сумме 100 рублей и дополнительно 100 руб. при заключении договора на два года по истечении полутора лет, выдаются суточные, оплачивается проезд к месту работы и обратно по окончании срока договора.

Принятым на работу по оргнабору предоставляются места в благоустроенных общежитиях завода квартирного типа и временная прописка.

НА ХАРЬКОВСКИЙ ПОДШИПНИКОВЫЙ ЗАВОД

одиноких мужчин и женщин в возрасте 18 лет и старше **для работы сборщицами, контролерами.** Не имеющие соответствующей профессии будут обучены на предприятии.

Харьковский подшипниковый завод выпускает подшипники, которыми оснащаются автомобили «Жигули», комбайны «Нива» и «Колос», вагоны, локомотивы и другие машины в нашей стране и в сорока странах мира. Это современное предприятие с высоким уровнем механизации производственных процессов по условиям труда и быта — одно из лучших предприятий г. Харькова.

Рабочим, заключившим трудовые договоры сроком на 2 года, выдаются суточные, оплачивается проезд к месту работы и обратно по окончании срока договора, по прибытии на предприятие выдается единовременное пособие в размере 60 рублей.

Прибывшие по организованному набору обеспечиваются благоустроенными общежитиями.

За справками и направлением на работу обращаться: г. Ташкент, ул. Пролетарская, 4, подъезд 3, комната 6, и в районные пункты по трудоустройству при райисполкомах.

Госкомитет Узбекской ССР по профтехобразованию

Ташкентское городское управление профтехобразования

СРЕДНЕЕ ПРОФЕССИОНАЛЬНО-ТЕХНИЧЕСКОЕ УЧИЛИЩЕ № 56

ОБЪЯВЛЯЕТ ПРИЕМ УЧАЩИХСЯ

ПО СПЕЦИАЛЬНОСТЯМ:

прядильщица, ткач, мотальщица, ровничница, тростильщица, крутильщица, гребнечесальщица, намотчица.

Срок обучения — 1—3 года.

Принимаются девушки с 8— 10-классным образованием.

В период обучения учащиеся с 3-годичным сроком обучения обеспечиваются бесплатным горячим питанием, обмундированием. Учащимся, принятым с 10-классным образованием, выплачивается стипендия 30 руб. и доплата в размере 40 руб. от базового предприятия. Всем принятым в период производственной практики выплачивается 50 процентов заработной платы. Окончившие училище с 3-годичным сроком обучения получают наряду с квалификацией полное среднее образование, отличники —направление для поступления в техникумы и вузы на льготных условиях.

Время обучения засчитывается в непрерывный трудовой стаж.

Обучение ведется на узбекском и русском языках.

Училище располагает общежитием, спортивным комплексом, функционируют кружки технического творчества, художественной самодеятельности. При училище имеются платные курсы по вождению автомобиля.

Желающие поступить в училище должны представить документы: заявление, документ об образовании, медицинскую справку, 6 фотокарточек (3×4 см), характеристику, справку с места жительства.

Прием заявлений — ежедневно с 9 до 18.00.

Начало занятий — по мере укомплектования групп.

Адрес училища: 700198, г. Ташкент, Сергелийский район, массив Куйлюк 5 «Б»: дом 50 (автобусы: 37 «э», 45, 55; трамвай 26, остановка «Диспетчерская»). Телефоны: 90-19-71, 90-61-11, 90-19-81, 90-60-09.

Министерство связи СССР

ТАШКЕНТСКИЙ ЭЛЕКТРОТЕХНИЧЕСКИЙ ИНСТИТУТ СВЯЗИ

ОБЪЯВЛЯЕТ ПРИЕМ СТУДЕНТОВ

на 1987-88 учебный год

ПО СПЕЦИАЛЬНОСТЯМ:

автоматическая электросвязь (имеется специализация «управляющие системы электросвязи»); **многоканальная электросвязь** (имеется специализация «монтаж и оборудование сооружений связи»); **радиосвязь и радиовещание.**

Институт готовит инженеров автоматической электросвязи по дневной, вечерней и заочной формам обучения; инженеров многоканальной электросвязи, радиосвязи и радиовещания — по дневной и заочной формам обучения.

В институт путем конкурсного отбора принимаются граждане в возрасте до 35 лет (на вечернее и заочное отделения — без ограничения возраста), имеющие среднее образование и успешно сдавшие вступительные экзамены.

В приемную комиссию представляются документы: заявление (установленной формы), документ о среднем образовании (подлинник), характеристика для поступления в вуз, медицинская справка (форма № 086/У), 7 фотокарточек (3×4 см), выписка из трудовой книжки (для имеющих трудовой стаж), заверенная руководителем предприятия, учреждения. Члены колхозов представляют выписку из трудовой книжки колхозника, заверенную правлением колхоза с записью о работе на момент ее выдачи. Поступающие на вечернее и заочное отделения представляют справки с места работы и жительства.

По прибытии в институт поступающие представляют лично: паспорт, военный билет (военнообязанные запаса), удостоверение о приписке (лица призывного возраста).

Поступающие на дневное отделение проходят профориентационное собеседование.

Вступительные экзамены проводятся: на дневном отделении —**с 6 по 20 августа**; на заочном— **по 15 сентября** несколькими потоками, на вечернем — **с 11 августа по 15 сентября.**

Поступающие в институт сдают вступительные экзамены по математике (письменно), физике (устно), русскому языку и литературе (сочинение). Лица, изучавшие в средней школе русский язык в объеме программы национальной школы, сдают вступительный экзамен по русскому языку в виде диктанта.

Лица, награжденные по окончании средней школы золотой (серебряной) медалью, окончившие среднее профессионально-техническое училище или среднее специальное учебное заведение с дипломом с отличием, сдают один экзамен по математике (письменно). При получении оценки «пять» они освобождаются от остальных экзаменов. Для поступающих на обучение без отрыва от производства это правило распространяется только на лиц, имеющих стаж работы не менее года.

Лица, имеющие в документе о среднем образовании оценки только «хорошо» и «отлично», сдают вступительные экзамены по математике (письменно) и физике (письменно). В случае сдачи этих экзаменов не менее чем на 9 баллов абитуриенты, успешно прошедшие профориентационное собеседование, освобождаются от третьего экзамена.

Порядок зачисления в институт — согласно Правилам приема в вузы СССР на 1987 год. Иногородние обеспечиваются общежитием. ТЭИС проводит также прием вступительных экзаменов у абитуриентов, изъявивших желание поступить в центральные вузы по радиотехническим и электротехническим специальностям. Отбор в центральные вузы проводится из выпускников школ Узбекистана.

В институте работают курсы по подготовке к вступительным экзаменам.

Документы принимаются приемной комиссией ежедневно (кроме воскресенья):

на дневное отделение — **по 5 августа**, с 9 до 17.00;
на вечернее отделение — **по 31 августа**, с 14 до 20.00;
на заочное отделение —**по 31 августа**, с 14 до 20.00.

Адрес: 700084, г. Ташкент, Е-94, ул.Энгельса, 108.

Телефоны: 35-77-75 (дневное обучение), 35-10-52 (вечерне-заочное отделение).

ШКОЛА-МАГАЗИН «ЕШЛИК»

Главного управления торговли Ташгорисполкома

ПРОВОДИТ ОЧЕРЕДНОЙ ПРИЕМ

НА 6-МЕСЯЧНЫЕ КУРСЫ

ПО ПОДГОТОВКЕ КОНТРОЛЕРОВ-КАССИРОВ И МЛАДШИХ ПРОДАВЦОВ ПРОДОВОЛЬСТВЕННЫХ ТОВАРОВ.

Принимаются без экзаменов девушки в возрасте от 16 до 25 лет с 8- или 10-классным образованием, имеющие постоянную прописку в г. Ташкенте.

Обучение проводится на узбекском и русском языках.

Учащимся выплачивается стипендия в размере от 52 до 64 рублей в месяц. Время обучения засчитывается в трудовой стаж.

Учащиеся могут одновременно учиться в вечерней школе или торговом техникуме.

Занятия начинаются по мере укомплектования групп.

Окончившие школу-магазин направляются на работу в крупные магазины, и им предоставляется возможность на льготных условиях поступить на заочное отделение Ташкентского техникума советской торговли.

Адрес: г. Ташкент, ул. Кафанова, 65 (трамваи: 1, 2, 5, 8, 9, 10, 24; автобусы: 2, 3, 22, 66, 80, остановка «Госпитальный рынок»).

Справки по телефону 55-75-15.

УТЕРЯННУЮ

товарно-транспортную накладную № 68183 на прием возвратной тары, выданную заводом № 3 производственного объединения «Ташкентпиво»,

СЧИТАТЬ НЕДЕЙСТВИТЕЛЬНОЙ.

Коллектив объединения «Ташплодоовощпром» выражает глубокое соболезнование инженеру по спецработе В. Г. Колесову по поводу кончины его сына

КОЛЕСОВА Константина Борисовича.

Ректорат, партийная и профсоюзная организации Ташкентского института усовершенствования врачей и коллектив городской клинической больницы № 15 глубоко скорбят по поводу смерти доцента кафедры хирургии

ШАКИРОВА Дамира Шакировича

и выражают искреннее соболезнование семье и близким покойного.

Коллектив завода торгового оборудования Узбекбряшу выражает глубокое соболезнование главному технологу КТБ Узбекбряшу М. Х. Абдурахмановой по поводу кончины ее мужа

АБДУРАХМАНОВА Аминжона Абдурахмановича.

Коллектив проектно-конструкторского технологического бюро Министерства культуры Узбекской ССР глубоко скорбит по поводу смерти старшего инженера, участника Великой Отечественной войны, члена КПСС с 1944 года

ХРЮКИНА Федора Павловича

и выражает глубокое соболезнование родным и близким покойного.

Коллектив СПТУ-40 выражает соболезнование старшему преподавателю К. Г. Немировскому по поводу смерти его матери

НЕМИРОВСКОЙ Анны Ароновны.

Вечерний ТАШКЕНТ
Издается самостоятельно на русском и узбекском языках. Выходит ежедневно, кроме воскресенья.

Орган Ташкентского горкома Компартии Узбекистана и городского Совета народных депутатов.
Ордена Трудового Красного Знамени типография Издательства ЦК Компартии Узбекистана, г. Ташкент.

Адрес редакции: 700083 Ташкент, ул. Ленинградская, 32.

ТЕЛЕФОНЫ ОТДЕЛОВ: партийной жизни и пропаганды — 32-57-83; советского строительства и народного контроля — 32-53-38; промышленности, транспорта и связи — 33-08-74; городского хозяйства, торговли и быта — 32-56-83; капитального строительства — 32-55-83; науки и учебных заведений — 33-45-84; военно-патриотического воспитания, физкультуры и спорта — 32-55-32; культуры — 32-56-80; информации — 32-53-78; писем и массовой работы — 33-29-70; иллюстраций — 32-55-37; общественной редакции — 33-99-42, 32-53-66; рекламное приложение «Ташкентская неделя» — 32-56-84; объявлений — 33-81-42.

Р. 09846. Внутренние полосы подписаны в 18.30 (по графику — 17.00). Индекс — 64691. В. 2478.