Вечерний Ташкент

Пролетарии всех стран, соединяйтесь!

Орган Ташкентского горкома Компартии Узбекистана и городского Совета народных депутатов

ГАЗЕТА ВЫХОДИТ С 1 ИЮЛЯ 1966 ГОДА ◉ № 175 (6. 366) ◉ Вторник, 4 августа 1987 года ◉ Цена 3 коп.

ПЛЕНУМ ТАШКЕНТСКОГО ОБКОМА ПАРТИИ

1 августа состоялся VIII пленум Ташкентского обкома партии. С докладом «Итоги июньского (1987 г.) Пленума ЦК КПСС и задачи областной партийной организации по коренной перестройке управления экономикой» выступил первый секретарь Ташкентского обкома партии **Т. А. Алимов.**

В прениях по докладу выступили: **Э. М. Рузыев** — первый секретарь Бекабадского горкома партии, **Т. Ф. Чередникова** — электрослесарь Ташкентского тепловозоремонтного завода имени Октябрьской революции, **Р. К. Сарымсаков** — генеральный директор производственного объединения «Трансформатор» г. Чирчика, **Н. И. Гусаков** — первый заместитель председателя облисполкома, председатель облагропрома, **У. С. Букурова** — бригадир хлопководческой бригады совхоза «Кремль» Букинского района, **В. Н. Сигедин** — директор Алмалыкского горно-металлургического комбината, **С. Р. Туляев** — заведующий экономическим отделом обкома партии, **А. А. Разживина** — рабочая производственного объединения «Ахангаранцемент», **Т. Х. Хайдаров** — первый секретарь Акмал Икрамовского райкома партии, **И. Субанов** — директор совхоза имени Мавлянова Бекабадского района, **В. А. Котов** — заместитель председателя Ташкентского горисполкома, председатель горплана, **З. Рузиматова** — механизатор совхоза «Коммунизм» Галабинского района, **И. В. Мосягин** — машинист экскаватора «Чарвакгэсстроя», **Н. Я. Ковалев** — редактор газеты «Ташкентская правда».

На пленуме была заслушана информация о составе областной партийной организации за первое полугодие 1987 года, с которой выступил второй секретарь обкома партии **Р. А. Попов.**

В прениях по этому вопросу выступили: **В. Д. Ардатов** — первый секретарь Ленинского райкома партии, **Х. А. Пирнапасов** — первый секретарь Букинского райкома партии, **В. П. Осипов** — второй секретарь Аккурганского райкома партии.

На пленуме выступил секретарь ЦК Компартии Узбекистана **В. Н. Лобко.**

В работе пленума принял участие заведующий сектором Отдела организационно-партийной работы ЦК КПСС **В. И. Бессарабов.**

По обсужденным вопросам пленум принял соответствующие постановления.

На стальных магистралях

Нестареющие шпалы

Еще недавно железобетонные шпалы после ремонта путей скапливались на базах, за бесценок продавались, а то и выбрасывались. Причина — сложность ремонта путевых решеток. До перехода на новые методы хозяйствования счет потерям не велн.

Теперь их срок службы увеличился до полувека. Тысячи шпал в ходе капитального ремонта путей были сняты вместе с рельсами. Затем прошли «сортировку»: негодные отбракованы, годные уложены на магистралях. Повторное использование шпал уже в этом году обеспечит экономию в сотни тысяч рублей. Ведь обходятся они дороге в два-три раза дешевле новых.

Для этого пришлось решить целый комплекс проблем. Не было специального оборудования — по чертежам Министерства путей сообщения изготовили их сами. Пересмотрели расценки на трудоемком ремонте путевых решеток — появилась у рабочих материальная заинтересованность. В результате выиграло дело.

«Фирменная» станция

На станции метро «Сельмашская», строительство которой подходит к концу, все сделано рабочими комплексной бригады проходчиков кавалера ордена Ленина Г. Люстера.

Этот опытнейший коллектив трудится на стройке Ташкентского метро с первого дня. За все годы работы бригада ни разу не выходила из списков лидеров социалистического соревнования.

На новой станции проходчики ведут все работы — от первого ковша земли до последнего штриха отделки. Бригада заверила: задание будет выполнено по традиции — досрочно. По предварительным подсчетам, опережение составит около месяца. Оно достигнуто благодаря умелому применению современной техники, рациональному использованию материалов, передовым методам труда.

Сейчас ведутся отделочные работы. В оформлении «Сельмашской» используются более двадцати видов мрамора, немало других дорогостоящих материалов. Рачительное к ним отношение — еще одна отличительная черта бригады Г. Люстера.

Ну, а о качестве работ говорит такой факт: все антисейсмичные испытания новая станция выдержала на «отлично».

Голубые поезда

Новые, элегантные голубые электропоезда пополнили парк Ташкентского отделения Среднеазиатской железной дороги.

Изготовленные на Рижском вагоностроительном заводе, они выгодно отличаются от тех, что используются на дороге сегодня. Интересна внутренняя отделка в вагонах — мягкие сиденья, более совершенна оповестительная аппаратура.

Такие составы значительно проще в обслуживании. Кабина машиниста оборудована электронной техникой. Есть у них еще одно важное преимущество. Рижские электрички более конструктивные по сравнению со старыми, значительно экономичнее в потреблении электроэнергии.

Первый маршрут, по которому пойдут новые экспрессы, работающие на переменном токе, — Ташкент — Чегельды. А со следующего года они повезут пассажиров до Хаваста.

(Корр. УзТАГ).

На путях перестройки

Простор для инициативы

На июньском (1987 г.) Пленуме ЦК КПСС было подчеркнуто, что рабочий класс смело шагает по пути обновления, во всех делах он в авангарде перестройки. Принятые Пленумом ЦК КПСС и сессией Верховного Совета СССР документы «бьют» по инерции, старым инструкциям, открывают простор для инициативы в работе каждого трудового коллектива. Но они только предоставляют возможности. Реализовать их предстоит в нелегкой борьбе со всем устаревшим: взглядами, стилем и методами работы, подходом к делу.

— «Кое-где еще сохраняются «заповедники» инертности, безынициативности» — на эти слова из доклада М. С. Горбачева, уверен, обратили внимание все рабочие, мастера и специалисты, — говорит секретарь партийной организации механического цеха завода «Ташсельмаш» Х. Хашимов. — Признаем самокритично: постоянное ожидание помощи со стороны, подсказок «сверху» еще остается стилем работы многих работников. А. как показывает жизнь, утрата рабочим человеком самостоятельности, инициативы на порученном ему участке может привести к большим просчетам. Вот почему важно сломить сегодня психологию иждивенчества, безответственности. Обстановка требует утверждения решительности, смелости, поиска, безраздельной ориентации на интересы дела. Люди, обладающие этими качествами, должны иметь всестороннюю поддержку.

— Выполнять новые задачи старыми методами нельзя, — таково мнение бригадира комплексной бригады сварочно-сборочного цеха Б. Абдужаппарова. — Закон о государственном предприятии (объединении) направлен как раз на то, чтобы раздвинуть границы самостоятельности, дать возможность полностью проявить себя и директорам, и рабочим, и коллективам в целом. Легкой жизни, конечно, это не принесет. Но польза будет огромная. У себя в коллективе, обсуждая решения Пленума ЦК КПСС, уже внесли некоторые предложения. Говорить о них пока воздержусь: реализуем — тогда и поделимся...

Сегодня многие на «Ташсельмаше» переходят на хозрасчет, который создает жесткие условия работы. Коллектив предприятия уже «примерил» их на себя: с нынешнего года завод «Ташсельмаш» работает в новых условиях хозяйствования. Но первые результаты вселяют надежду, что труженикам предприятия по плечу решение самых сложных задач. Полугодовой план выполнен на 102,5 процента, сверх плана по обязательствам изготовлено 127 хлопкоуборочных машин, сэкономлено материальных и топливно-энергетических ресурсов на 105 тысяч рублей. Выполнено задание по договорным поставкам, а весь прирост объемов производства получен исключительно за счет роста производительности труда. Ташсельмашевцы хорошо усвоили, что если цех не выполнит заданий по поставкам, то потеряют все — как работники цеха, так и завод в целом. Изменились отношение к делу, настроение. Появилось стремление смотреть шире «границ» своей бригады, участка, цеха. Больше рабочих стало интересоваться результатами работы всего завода.

— Моей бригаде вроде бы грех жаловаться, — говорит руководитель подрядного коллектива цеха № 11 В. Светличный. — В условиях хозрасчета работаем лучше, чем прежде. Досрочно справились с полугодовым заданием. На 115 процентов выполнен план по производительности труда. Но реальная обстановка на участке не всегда вписывается в рамки «теории». Инженерные службы не полностью обеспечивают совершенствование организации труда, частенько подводят снабженцы. Эти моменты снижают эффективность работы по-новому. Но по бригаде вижу: у людей появился вкус к новизне, поиску, инициативе. А это при создании необходимых условий для работы поможет создать платформу для дальнейшего ускорения.

Все больше и больше нового в работе коллектива завода, который в этом году отмечает свое 60-летие, активно участвует в соревновании по достойной встрече 70-летия Великого Октября. Первенец машиностроения в индустрии Узбекистана, «Ташсельмаш» переживает свое новое рождение. И каждый ташсельмашевец, искренне болеющий за судьбу своего завода, цеха, бригады, предъявляет к себе самый строгий спрос.

В. КЛЕМЕНТЬЕВ,
старший инженер завода «Ташсельмаш».

Наш современник

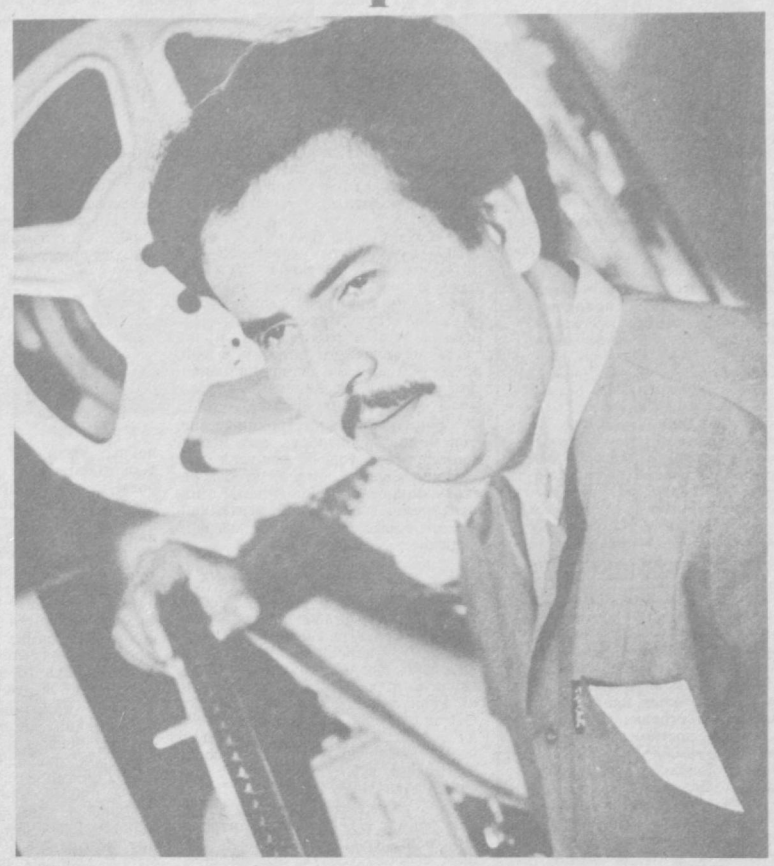

ЦЕЛЬ

Когда-то много лет назад в щитовом летнем кинотеатре на Рисовой каждый вечер в кинобудке каким-то волшебным образом оказывался тихий, восторженный мальчуган. Это удивительное постоянство и готовность сделать все, что ни попросят, не позволяли киномеханикам выгнать мальчишку. Вскоре ему доверили подавать кассеты, перематывать пленку, а, главное, этим самым как бы узаконили его постоянное присутствие в кинобудке. А мальчик благоговейно смотрел в небольшой квадрат окошка на волшебство, происходящее на экране.

Прошли годы. Мамуржан Юсупов вырос, а мечта осталась, превратившись в ясную, конкретную цель. После окончания школы он поступил на работу в кинотеатр «Восток» учеником киномеханика. Его наставником и другом на долгие годы стал старший киномеханик Обид Махкамович Халиков. Теперь он — директор Дворца искусств. А тогда он передал своему ученику все, что знал и умел сам. Его старания не прошли даром. В армию Мамуржан ушел уже киномехаником 2 категории. После увольнения в запас в 1978 году поступил в бюро кинопередвижек. Эта организация обслуживает весь город, и Мамуржану было особенно интересно встречаться с разными, абсолютно не похожими друг на друга аудиториями кинозрителей. Ему приходилось бывать всюду. И постоянно Юсупов старался привезти с собой такой фильм, который соответствовал бы запросам и интересам ожидавших его зрителей.

Став киномехаником первой категории, Мамуржан начал передавать свой опыт ученикам, стремился привить им любовь к профессии. Кстати, один из них — Абдугаппар Рахманбердиев теперь тоже киномеханик первой категории.

В 1985 году Мамуржану Юсупову присвоена самая высокая квалификация — «шеф-киномеханик», и поэтому выполнение ответственных заявок на кинопоказ, конечно, доверяется ему. Все киносеансы, проводимые им, проходят на высоком техническом уровне.

В 1986 году за высокие показатели в работе Мамуржан Абдуллаевич Юсупов награжден орденом Трудовой Славы III степени.

А. ДАВЫДОВСКИЙ.

НА СНИМКЕ: М. Юсупов.

Фото О. Якубова.

Памятник воинам—интернационалистам

Первые взносы поступили на счет 000700390, открытый в Ташкентской городской конторе Госбанка по инициативе горкома комсомола. Предприятия и организации, отдельные граждане перечисляют сюда средства на сооружение в Ташкенте к 70-летию ВЛКСМ памятника советским воинам, погибшим при выполнении интернационального долга в Демократической Республике Афганистан.

В сборе необходимой суммы, которая, по предварительным подсчетам, должна составить примерно 450 тысяч рублей, активно участвуют комсомольцы города. На многих промышленных предприятиях с этой целью уже проведены комсомольско-молодежные субботники. Штатные сотрудники всех райкомов и горкома комсомола выезжали на сбор овощей и фруктов в хозяйства Орджоникидзевского района Ташкентской области. Заработанные деньги также перечислены на банковский счет.

Идея создания момумента возникла в городском совете молодых воинов запаса. В него входит много ребят, проходивших службу в ограниченном контингенте советских войск в Афганистане.

— Мы помним о наших друзьях, погибших в боях с душманами, — говорит председатель совета инженер-конструктор Ташкентского авиационного производственного объединения имени В. П. Чкалова Сергей Нестеров. — Я служил вместе с Рустамом Алимбаевым. Он родом из Нариманова. Это был удивительный человек — веселый, неунывающий, смелый. В тот день он не должен был идти с нами — планировалась вылазка в горы, но ему казалось нечестным «отсиживаться», когда его друзья шли в бой. В этом бою он погиб. Душманы расстреляли его в упор. Рустам Алимбаев посмертно удостоен высокой награды — ордена Красной Звезды. Больно терять друзей. Но еще больнее, когда память о них — честных, смелых двадцатилетних мальчишках, отдавших свои юные жизни за свободу афганского народа, стирается в будничной текучке. Поэтому вопрос об установлении им памятника стал для нас «кровным» делом.

Но ведь увековечить подвиги «афганцев» можно не только в граните и мраморе. В одном лишь Куйбышевском районе Ташкента семь «безымянных» школ. А названия улиц? В том же районе есть безликие Токарная первая, Токарная вторая, улица Заготзерно. Сейчас совет молодых воинов запаса добивается присвоения им имен героев — наших современников. Кое-что уже сделано. Так, в ташкентской школе 54, где учился Ибрахим Кучкилов, на его парте активисты совета установили именную табличку. Ибрахим был пулеметчиком. Прикрывая отход группы, получил тяжелое ранение, но выполнил свой долг до конца. Посмертно он награжден орденом Красной Звезды.

Монумент воинам-интернационалистам планируется установить в центре Ташкента. Каким быть памятнику? Сергей Нестеров, Игорь Ищенко и другие молодые воины запаса представляют его себе таким: уставший солдат на минуту присел отдохнуть возле родника. Склонил голову, опустил в холодную воду разгоряченные после боя руки.

— Почему родник? Вода для Афганистана — это жизнь, — объясняет Нестеров. — Будет вода — вырастет хлеб, зазеленеют пастбища, зацветут сады.

Это мнение будет учтено при разработке проекта монумента. Но главное слово все-таки остается за художниками и архитекторами. Горком комсомола договорился с Министерством культуры об объявлении конкурса среди творческой молодежи на лучший проект памятника. Однако договоренность была только устной. А этого, как оказалось, недостаточно. Банковский счет растет — на стройки Тюмени в начале лета отправился из Ташкентского государственного университета студенческий отряд «Интернационалист», все заработанные деньги также пойдут на строительство памятника. Но строить пока нечего. Особого энтузиазма в объявлении конкурса на проект будущего монумента деятели культуры не проявляют. Если дело пойдет и дальше такими темпами, то к намеченному сроку — 70-летию Ленинского комсомола — памятника не будет.

А. ИВАНОВА,
корр. УзТАГ.

В РАБОЧЕЙ КОМИССИИ ПРЕДСТАВИТЕЛЕЙ КРЫМСКИХ ТАТАР

3 августа в г. Ташкенте состоялось заседание комиссии, образованной для рассмотрения вопросов, поднимаемых представителями крымских татар.

Комиссия ознакомилась с заявлениями и обращениями, поступившими в партийные и советские органы по этим вопросам. В большинстве писем граждан крымско-татарской и других национальностей одобряется создание государственной комиссии во главе с Председателем Президиума Верховного Совета СССР А. А. Громыко, резко осуждаются выходки экстремистски настроенных лиц, пытавшихся различными провокационными действиями осложнить работу комиссий как в центре, так и на местах, выражается удовлетворение образованием рабочей комиссии из числа крымских татар.

Комиссия наметила меры по организации своей работы и установлению связей с рабочей группой государственной комиссии. Было высказано мнение, что коммунисты, комсомольцы, депутаты Советов, передовики производства, авторитетные люди из числа крымских татар должны усилить разъяснительную работу среди лиц своей национальности, проживающих в областях Узбекистана.

В заседании рабочей комиссии приняли участие И. Б. Усманходжаев и руководитель рабочей группы государственной комиссии В. И. Бессарабов.

(УзТАГ).

Новости культуры

ПЕРЕДВИЖНАЯ ВЫСТАВКА ГРАФИКИ

Около ста работ вошли в передвижную выставку станковой и книжной графики, посвященную 70-летию Великого Октября. Свой путь она начала в Самарканде. Выставка познакомит с редкими линогравюрами из цикла «Самарканд», написанными основоположником советской школы книжной графики В. А. Фаворским. В экспозиции собраны произведения современных узбекских художников, последователей выдающегося мастера А. Цинглицева, В. Паршина, Г. Чиганова.

Маршрут юбилейной выставки проляжет более чем через сто городов и райцентров Узбекистана.

И ВНОВЬ — ПРЕМЬЕРА

Сегодня в Донецке спектаклем «Диктатура совести» по пьесе Михаила Шатрова открываются гастроли Ташкентского ордена Трудового Красного Знамени государственного театра драмы имени М. Горького.

В течение месяца здесь планируется показать около десяти спектаклей советских и зарубежных авторов. В гастрольную афишу включены такие постановки, как «Чайка» А. Чехова, «Последний посетитель» В. Дозорцева, «Сад без земли» Л. Разумовской, «Полет над гнездом кукушки» Д. Вассермана, и другие постановки.

Смогут посмотреть жители областного центра Украины и новую постановку — музыкальный спектакль «Не играйте с архангелами» в постановке режиссера А. Кузина. В новой работе коллектива занята творческая молодежь театра.

СЦЕНИЧЕСКИЙ ДЕБЮТ КИНОРЕЖИССЕРА

Известный узбекский кинорежиссер Латиф Файзиев, снявший десятки художественных лент, дебютировал на театральной сцене. В Узбекском академическом театре драмы имени Хамзы он поставил пьесу Ульмаса Умарбекова «Провокация».

Эта публицистическая пьеса посвящена острым проблемам современности, патриотизму и высоким моральным качествам советских людей, оказавшихся в сложной ситуации за рубежом. Постановка спектакля стала продолжением творческого сотрудничества Л. Файзиева и У. Умарбекова, начало которому положил советско-индийский фильм «Легенда о любви».

СРАЗУ ДВЕ ПРЕМЬЕРЫ

Накануне закрытия сезона в Республиканском театре кукол состоялись две премьеры. Первый спектакль — «Приключения Фатимы» по пьесе узбекского драматурга Н. Хабибуллаева предназначен для малышей. Ведущая вместе с ребятами принимает самое активное участие в приключениях девочки Фатимы и ее друзей, спасающих землю от злой колдуньи Рудапо. Поставил спектакль режиссер М. Бабаджанов, художник-постановщик — заслуженный деятель искусств республики В. Акудин.

Спектакль идет на узбекском языке. Сейчас артисты работают над русским вариантом пьесы. Кроме того, эта сказка включена в гастрольную афишу театра, который примет участие в будущем году в фестивале в Индии.

Вторая премьера — «Конек-Горбунок» по пьесе П. Ершова. Режиссер — заслуженный артист УзССР Т. Махрамов. Спектакль на узбекском языке решен в фольклорном стиле — со скоморохами, русскими частушками и плясками. Музыку написал композитор А. Берлин.

Е. ШПОЛЯНСКАЯ.

(«Вечерний Ташкент» — УзТАГ).

ПОЧТА ПЛАНЕТЫ

ТАСС: ХРОНИКА. ФАКТЫ. СОБЫТИЯ

● ГАВАНА

Более 800 солдат и офицеров карательных подразделений армии проамериканского режима Дуарте в Сальвадоре вывели из строя бойцы Фронта национального освобождения имени Фарабундо Марти за минувший месяц. Подавляющее большинство потерь каратели понесли в ходе наступательных операций повстанцев. Партизаны подорвали также шесть мостов, значительно затруднив переброску карательных войск в районы военных действий.

● ДЕЛИ

Пакистанские войска вновь обстреляли несколько населенных пунктов в секторе Дигвар на линии контроля, отделяющей оккупируемую Исламабадом часть штата Джамму и Кашмир от остальной Индии. В результате обстрела один мирный житель получил серьезные ранения и в тяжелом состоянии доставлен в госпиталь. Индийские пограничники были вынуждены открыть ответный огонь. Как сообщает информационное агентство ЮНИ, перестрелка продолжалась более трех часов.

● ТОКИО

На состоявшейся в Хиросиме по инициативе партии Комэйто конференции за всеобщее и полное уничтожение ядерного оружия председатель Центрального исполнительного комитета этой партии Дзюнъя Яно потребовал проведения обследования американских и японских военных баз на территории страны представителями партии Комейто. Главная цель подобного обследования — выяснить, соответствуют ли многократные заявления официального Токио о неуклонном соблюдении им недерных принципов, предусматривающих отказ страны от обладания, производства и размещения на своей территории ядерного оружия.

● МОНТЕВИДЕО

Анализу внутриполитической обстановки в стране был посвящен состоявшийся здесь 31 июля — 1 августа пленум ЦК Компартии Уругвая. С докладом на нем выступил Генеральный секретарь ЦК КПУ Родней Арисменди. Как говорится в распространенном сегодня информационном сообщении, пленум уделил особое внимание вопросу об участии коммунистов в завершении сбора подписей под требованием о проведении референдума с целью отмены закона об освобождении от судебной ответственности виновников преступлений военной диктатуры.

● МАДРИД

64 человека погибли, 44 получили ранения и увечья в автомобильных катастрофах на дорогах Испании за минувшие выходные дни. Огромное количество автомашин устремилось в субботу и воскресенье из центральных районов страны к морскому побережью, вызвав хаос на основных транспортных магистралях Испании. Как сообщил представитель дорожной полиции, основной причиной катастроф явились превышение скорости и езда по встречной полосе движения.



НА СНИМКЕ: лаосская девушка с ананасами — одной из важных сельскохозяйственных культур республики.

Фото М. Потырнике.

По родной стране

ЕРЕВАН

Серьезным экзаменом для кинолюбителей Армении стал завершившийся сегодня республиканский смотр-конкурс любительских фильмов. Он проходил в рамках Всесоюзного фестиваля, посвященного 70-летию Великого Октября. Любительские клубы, объединяющие рабочих, инженеров, врачей из Еревана, Ленинакана, Кировокана, других городов и районов республики, представили более сорока игровых, документально - публицистических и хроникальных лент. Среди победителей —фильмы «Переулок», «Ход размышления», «Лицо камня». Осенью они примут участие в заключительном туре Всесоюзного смотра в Москве. Был проведен также внеконкурсный просмотр, на котором демонстрировались фильмы кинолюбителей из братских закавказских республик.

БЕЛГОРОД

Услуги на выбор предложили трудящимся областного центра работники службы быта на летней городской ярмарке, открывшейся сегодня в Белгороде. В многочисленных павильонах идет оживленная торговля обувью, одеждой, другими товарами, изготовленными на предприятиях бытового обслуживания. Одновременно принимаются заказы на изготовление швейных и трикотажных изделий, пошив и ремонт обуви. Здесь же можно сдать вещи в химчистку, воспользоваться услугами проката, сделать заказы на изготовление мебели, ремонт и строительство жилья, а также приобрести необходимые столярные изделия. Ярмарка бытовых услуг, которая продлится два дня, вызвала большой интерес у белгородцев и гостей города.

ВИЛЬНЮС

Почтительно уступали сегодня дорогу водители «Жигулей» и «Москвичей» на центральной магистрали столицы Литвы — проспекте Ленина — ветеранам дорог самых причудливых форм. «Старушками» разных времен и фирм управляли автомобилисты из Литвы, Латвии, Эстонии, Украины, Москвы. Около ста съехавшихся на межреспубликанский слет владельцев старинных автомобилей приняли участие в выставке-параде, а в воскресенье определился победитель этого авторалли.

(ТАСС)

Тема для размышления

Помня о долге

КОГДА мы спустились в полуподвальное помещение одного из домов по улице Измайлова, я поняла, почему так неохотно согласился Сергей показать свое «хозяйство». Серый, неровно залитый бетоном пол, унылые стены, кое-где прикрытые плакатами, и немного инвентаря на трех столах да пара десятков стульев — вот все, чем могут «похвастаться» ребята из городского совета воинов-интернационалистов, председателем которого является инженер-конструктор Сергей Нестеров.

— Не густо, правда? — невесело усмехнулся Нестеров и признался: — Недавно встречались с выпускниками высшей комсомольской школы из Чехословакии. Им интересно было узнать о нашей работе. Так пришлось организовать встречу в райкоме комсомола, в официальной, так сказать, обстановке —не могли же я их сюда пригласить...

Совет воинов-интернационалистов молод: в октябре ему исполняется всего год. И все-таки достаточно было времени, чтобы решить вопрос с помещением, инвентарем, наглядной агитацией. Но не об этом начал разговор Сергей.

— Знаешь, что самое трудное в нашей работе? Это приходить в дом, где живут родные ребят, погибших в Афганистане, —Сергей помолчал немного, а я подумала, что, наверное, это действительно очень трудно — переступить порог дома, в который не вернулся сын. Ты вернулся, а ОН нет. Тебя дождались, а ЕГО нет... —И все-таки, хоть и нет у нас разделений на более или менее важную работу, эту считаем главной.

Они разыскивают семьи погибших, берут под свой контроль. Приходят к ним поддержать добрым словом, узнать, все ли делается, чтобы им помочь, что им необходимо в первую очередь. Отвечает за этот участок работы Иван Валым из совета воинов-интернационалистов Куйбышевского района. Ведут ее Валера Базенов из Чиланзарского района, успевая заглядывать и к тем, кто проживает в Ленинском и Фрунзенском районах, и Александр Реут — из Сергелийского. Хорошо взялся за дело делегат XX съезда комсомола Василий Мелинчук —в Кировском районе под контроль взяты все семьи погибших.

—Бывает, что приходится слышать жалобы — нет должного внимания, не решается вопрос с жильем, путевками в дома отдыха или санатории, — говорит Нестеров. — В таких случаях претензии берутся на заметку, передаются в соответствующие инстанции, контролируются сроки выполнения. Кроме того, в школах, где учились ребята, помогаем организовывать музеи, стенды, подключаемся к поисковой работе.

А вечером в штабе по улице Измайлова собираются мальчишки. Занятия, которые проводят с ними молодые воины запаса, далеко не похожи на те, что проводятся в школах. Главная цель этих занятий — воспитать активных, боевых ребят, подготовленных к службе в рядах Советской Армии.

Членам совета хочется, чтобы ребята были хорошо развиты физически, росли надежными, преданными Родине. И тут уж, конечно, только «теорией» не обойтись. Нужно, просто необходимо выезжать на стрельбы, прыжки с вышки, на тактические занятия в горах. Они выезжают в субботу, воскресенье, во время отпуска своих инструкторов, но этого по-первых, мало, а во-вторых, каждый такой выезд упирается в проблему с транспортом. У городского совета воинов-интернационалистов существует лишь устная, очень зыбкая договоренность со штабом оперативного комсомольского отряда ТАПОиЧ. Но нет уверенности у ребят, что в нужный момент машина будет, что не окажется каких-то мероприятий у самих оперативников. Кроме того, автобусы везут ребят только в горы, а добираться назад надо самим.

Нет у мальчищек и своей формы. Всякий раз перед проведением тактических учений пишет Нестеров очередное письмо в обком комсомола: «Обращаемся к вам с просьбой...». Но чаще, не дожидаясь помощи, ребята обращаются к воинам. Там без лишних разговоров, без скучных бумаг и длинных подписей выдают для мальчишек форму на временное пользование. «Там нас знают и нам верят», — сказал Сергей. Верит в начатое воинами запаса дело и подполковник Марусов из Куйбышевского райвоенкомата, помогает с инвентарем.

— Но, сама понимаешь, во-первых, этого недостаточно для нормальных занятий, а во-вторых, приходится всегда и все просить. Это, —говорит Нестеров, — расхолаживает и инструкторов, и мальчишек, которые к нам приходят. Да и неинтересно пацанам приходить на занятия, которые проводятся в почти необорудованном помещении, когда отсутствует элементарная материальная и хорошая методическая база. Помощь в этих вопросах воинов гарнизона, политуправления и военкоматов сводится к личным контактам —о четкой программе действий нет и речи.

И бывает, что мальчишки, раз или два появившись в штабе, больше не приходят: кто-то не выдержал нагрузки, кому-то неинтересно, кого-то не устраивает, как проводятся занятия.

— Обидно, конечно, что они уходят, —сказал Сергей, — но больше волнует другое — куда ушли подростки, чем будут заниматься в свободное время, не будут ли болтаться на улицах? Нам нужно закрепить костяк, привлекать допризывников в свои клубы. Мы стараемся это сделать, но без поддержки материальной и, что не менее важно, моральной нам, конечно, не обойтись.

У совета нет своего фонда, нет своего счета, на который бы райком комсомола, военкоматы и ДОСААФ могли перечислить какую-то часть средств. И не просто открыть этот счет: потребуется постановление горисполкома, изменение структуры совета, в котором должен быть человек, знакомый с бухгалтерским делом, умеющий оперировать финансами.

А помог бы этот счет ребятам во многом. И мебель для штаба приобрести, и инвентарь, и необходимые плакаты. Да и мероприятий, требующих денежных расходов, тоже хватает. Взять хотя бы посещение в госпитале раненых. Не с пустыми руками приходят сюда члены совета: покупают книги, журналы, фрукты. Помогают тут и профсоюзный комитет авиационного объединения, и комитет комсомола, но все-таки, как сказал Сергей, «больше душой помогают».

Да и ребят-инструкторов, которые вечерами пропадают с мальчишками, выезжают в выходные дни на учения и посвящают этому отпуск, неплохо бы заинтересовать материально. Пока же все держится на голом энтузиазме.

Подумывает Сергей и о привлечении к работе с подростками ребят, которые после службы в Афганистане из-за ранения не могут работать. Тут, считает он, даже не двойная, а тройная выгода. Во-первых, будут при деле парни, во-вторых, совету огромная помощь, а в-третьих, если эти ребята станут приходить в госпиталь, то для находящихся на лечении это будет своеобразным примером стойкости и выдержки, моральной поддержкой.

— А еще мы поем, — серьезно сказал Нестеров и на мой удивленный взгляд утвердительно кивнул головой, — поем в прямом смысле этого слова. Виталий Востриков и Павел Шишов пишут стихи и музыку, а мы все разучиваем и иногда после занятий репетируем. Выступаем в воинских частях, областных военкоматах, собираемся провести концерт в пионерском лагере. В мае даже принимали участие в конкурсе самодеятельной песни, который проходил в Чимгане. О чем поем? Конечно, о том, что нам близко и дорого, о службе в Афганистане, о солдатском братстве, о любви к Родине, о боях с душманами, о погибших товарищах... Мы как-то спели эти песни мальчишкам из нашего клуба, так они слушали, затаив дыхание, а потом сидели такие притихшие...

Сначала штаб называли советом воинов-интернационалистов, но, подумав, ребята изменили название. Ведь приходят сюда работать не только те, кто выполнял интернациональный долг в Афганистане.

— Правильнее будет сказать «совет воинов запаса», — считает Сергей. — А если еще короче, то просто — «Шурави». В Афганистане мы часто слышали это слово, которое в переводе означает «советский». И подразумевалось под ним не только то, что мы из Страны Советов: оно было синонимом братства, силы, честности, добра. Поэтому так и назван наш совет.

Меня иногда спрашивают: не трудно ли тебе, нагрузка-то немалая, да плюс основная работа... Трудно, не стану кривить душой. Но интересно. И еще. Частенько говорят о «неуправляемых» подростках, о проблемах, с ними связанных. Думаю, мы, воины запаса, и есть та реальная сила, которой по плечу решать эти проблемы. Это наш долг...

Г. УСТИМЕНКО.
От отдела партийной жизни и пропаганды.

Пройдя через нелегкие испытания, эти ребята многое увидели, многое поняли, на многое взглянули иначе, чем прежде. Вернувшись из Афганистана, сняв военную форму, они не забывают о прожитом. Они помнят свой долг перед теми, кто погиб в боях с душманами, врагами апрельской революции, завоевания которой советские воины помогают защищать афганским друзьям.

Важное и полезное дело начато воинами-интернационалистами, к которым не совсем подходит слово «бывшие». Они и сегодня в строю. Их инициатива принять самое активное участие в военно-патриотическом воспитании молодежи, подготовке будущих воинов заслуживает не только внимания, но и повседневной всесторонней поддержки и помощи. Но, как это видно из материала нашего внештатного корреспондента, в своей общественной работе ребята сталкиваются со многими проблемами, решить которые не только могут, но и должны многочисленные организации и учреждения, призванные вести военно-патриотическую работу. И, конечно же, более активной, конкретной, деловой должна быть помощь воинам-интернационалистам, воинам запаса в их благородном деле со стороны партийных и советских органов, профсоюзных организаций, горкома и райкомов комсомола.

А энтузиастам из совета хочется пожелать успехов в нелегкой работе, привлечь к ней как можно больше единомышленников. Уверены, их среди молодежи города немало.

...за рубежом

СООБЩАЮТ КОРРЕСПОНДЕНТЫ ТАСС И АПН

Русский язык в Словакии

В ноябре исполнится десять лет братиславскому филиалу Московского института русского языка имени А. С. Пушкина.

— Одна из наших задач — помочь тем, кто изучает русский или совершенствует свои знания, прежде всего учителям русского языка и студентам-филологам, — рассказывает заведующая филиалом Таисия Николаевна Протасова. — С самого основания наш небольшой коллектив принимает участие в создании школьных учебников и методических пособий для преподавателей, для тех, кто участвует в олимпиадах русского языка и конкурсе чтецов «Памятник Пушкину». Гордимся, например, красочным пособием «Русский для самых маленьких».

Мы стремимся рассказать нашим чехословацким друзьям о жизни Советского Союза, познакомить с его историей и культурой. Часто проводим беседы о Москве, Киеве, Волгограде, в городе Дунайска-Стреда, например, организовали выставку о жизни и творчестве Л. Н. Толстого.

Интерес к изучению русского языка в Словакии огромен, — говорит Таисия Николаевна, — поэтому с каждым годом работы у нас прибавляется. Но мы этому только рады.

В. СИМОНИДЕСОВА,
чехословацкая журналистка.

«Дворец ветров»

ИНДИЯ

Ежегодно сотни тысяч местных и иностранных туристов посещают Джайпур, административный центр штата Раджастан, город с удивительной архитектурой. Традиции здесь тесно соседствуют с современностью, эхо прошлого доносится до шумных современных улиц, на которых светофор останавливает одновременно автомашину новейшей марки и верблюжью упряжку.

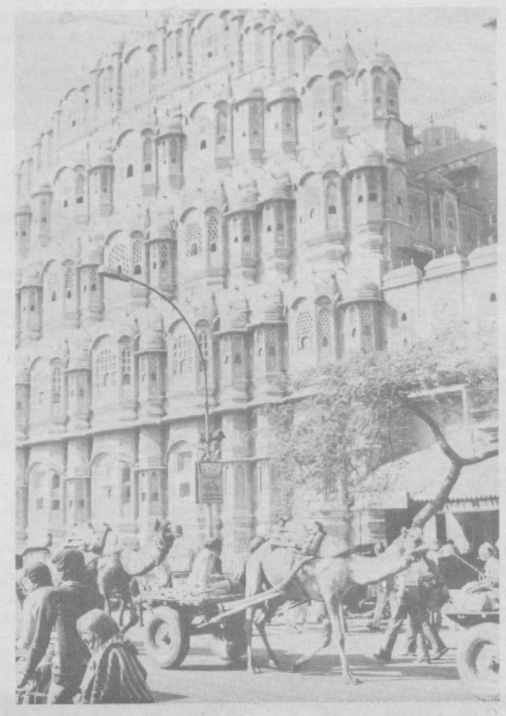

НА СНИМКЕ: «Хава Махал» [«Дворец ветров»] —одна из известных достопримечательностей города.

«Эстафета памяти»

РИМ. На миланской площади Фонтана стартовала «Эстафета памяти». Она проводится по инициативе «постоянного антифашистского комитета» и ряда спортивных обществ Италии в связи с семилетней годовщиной взрыва, устроенного неофашистами на железнодорожном вокзале в городе Болонья. В результате этого чудовищного преступления 85 человек погибли и около 200 получили ранения.

Место для старта на площади Фонтана в Милане было выбрано не случайно. Именно там в помещении сельскохозяйственного банка в 1969 году правыми террористами была совершена кровавая вылазка, положившая начало так называемой «стратегии напряженности», унесшей на Апеннинах более 140 человеческих жизней. В этот же день участники эстафеты провели митинг в местечке Форланнни под Миланом, где 31 июля 1944 года гитлеровцы расстреляли группу итальянских партизан. Эстафета финиширует в Болонье, где состоится массовая антифашистская манифестация.

«Акт цинизма»

БРЮССЕЛЬ. Национальное управление по вопросам занятости Бельгии готовит к рассылке около 25 тысяч уведомлений об исключении определенной категории бельгийцев из списков безработных.

Это, однако, не означает, что в стране появились новые рабочие места. Просто нынешний кабинет, пользуясь предоставленными ему чрезвычайными полномочиями, добился изменений в законодательстве. В соответствии с ними лица моложе 50 лет, не сумевшие в определенный срок найти работу и проживающие в семьях, где хотя бы один человек работает, лишаются права на пособие. Таким способом правительство намерено «сэкономить» 1,7 миллиарда бельгийских франков для частичного покрытия бюджетного дефицита. «Актом цинизма» в отношении лишенных права на труд назвала эти действия всеобщая федерация труда Бельгии. Правительственные меры затронут прежде всего интересы тысяч неработающих женщин. Всего же, по официальным данным на июнь, в Бельгии зарегистрировано более 420 тысяч «лишних людей».

Инцидент на АЭС

ВАШИНГТОН. Утечка радиоактивной воды из охлаждающей системы реактора произошла на АЭС «Ферми-2» в штате Мичиган. По сообщению представителя АЭС, выброс горячей воды со слабой радиоактивностью произошел из клапана, на котором проводились ремонтные работы. При инциденте никто не пострадал. Находившийся на этом участке обслуживающий персонал был одет в защитные костюмы. В результате инцидента АЭС была остановлена примерно на час. Как отмечает информационное агентство Ассошиэйтед Пресс, последний по времени инцидент на «Ферми-2» произошел в то время, когда на АЭС находилась группа специалистов из комиссии по ядерному регулированию, которая проводила расследование «необычно большого количества проблем» на АЭС.

Решение кабинета Накасонэ

ТОКИО. Оппозиционные партии выступили с острой критикой решения кабинета Накасонэ ужесточить режим КОКОМ в Японии. В заявлении социалистической партии подчеркивается, что эта мера привяжет японскую торговлю к стратегическим интересам Соединенных Штатов и приведет к упадку торговли с социалистическими странами. Коммунистическая партия обвинила правительство в подрыве экономического суверенитета Японии. В своем заявлении японские коммунисты потребовали выхода страны из координационного комитета по контролю над экспортом в социалистические страны (КОКОМ), который действует под диктовку США. Партия Комэйто выступила с предупреждением, что ужесточение ограничений на торговые операции японских компаний заставит страну сдать позиции, завоеванные ею в международной торговле.

Город и его проблемы

Вокруг базарного круга

«В городке авиастроителей в этом году произошло радостное событие — открылся долгожданный крытый рынок. В первые две недели мы приезжали на базар с большим удовольствием, потому что здесь можно было купить все необходимое. Но теперь рынок опустел, торгуют всего несколько человек, и цены очень высокие. Можно, конечно, пользоваться и старым базаром, который находится рядом с проходной завода, это даже удобнее, но для чего же тогда строили этот дворец!

Р. Абдуллаев — штамповщик, **А. Штрикер** — водитель, **Л. Горяева**— бухгалтер, **Г. Бурбола** — слесарь-наладчик, **В. Попов**—настройщик».

А начиналась эта история вот так. Между I и Ia кварталами городка авиастроителей был пустырь. Сюда изредка подъезжали грузовики, чтобы сбросить строительный мусор. Массив продолжал строиться, наконец, дошла очередь и до пустыря. Заработали бульдозеры и экскаваторы. Постепенно поднимались металлические каркасы будущего торгового комплекса, включающего в себя крытый рынок, летние павильоны и торговый центр.

Прошло девять лет, но проект-заказ Главного управления торговли Ташгорисполкома реализован лишь частично: на месте пустыря появился только крытый колхозный рынок.

Правда, покупателям и колхозникам он понравился. И в этом нет ничего удивительного: рынок, без всяких преувеличений, прекрасный. Проектировщики продумали в нем все до мелочей. Для хранения картофеля и плодоовощной продукции —10 холодильных и 2 камеры без охлаждения. Теплоузел зимой подает в помещение подогретый воздух, летом —охлажденный. Если колхозник изъявил желание торговать на втором этаже, нет нужды самому тащить вверх тяжелый товар: к услугам два грузовых лифта. Личные вещи можно сдать в камеру хранения. Кто приехал на несколько дней, имеет возможность прямо на рынке устроиться в гостиницу, рассчитанную на 70 человек. Номера 2—3-местные с душем и санузлом. Здесь же гости могут посмотреть телевизор, посетить буфет, чайхану, воспользоваться комнатой матери и ребенка. На первом и на втором этажах рынка глубокие лотки с горячей и холодной водой, здесь для молочниц имеются специальные мойки с емкими холодильниками. А в трех сверкающих белизной комнатах — медицинская лаборатория, работники которой не допустят в продажу некачественную продукцию.

Выделены помещения для реализации продовольственных и промышленных товаров, организована продажа соков, прохладительных напитков, мороженого. Хотите купить свежие газеты и журналы? Пожалуйста, к вашим услугам киоск «Союзпечати».

Словом, рынок хорош, только вот даров полей и огородов на нем очень мало. И цены, прямо скажем, баснословные. Почему? Да потому, что не идут сюда колхозники.

— В самые лучшие дни можно насчитать человек двадцать торгующих, — с горечью говорит директор рынка Абдулла Исмаилович Ходжимухамедов. —И это при всем том, что наш рынок рассчитан на то, чтобы здесь свободно могли разместиться более 200 торгующих. Как ни тяжело признаваться, но мы ежедневно наносим государству немалый убыток. Сидим, как говорится, на дотации.

Да, положение на рынке, в строительство которого вложено почти два миллиона рублей, сложилось критическое.

— Крытый колхозный рынок «Авиастроитель» — это наша боль, — говорит начальник городского управления колхозными рынками П. К. Айрапетов. — Вспоминаю, как тяжело продвигалось его строительство. Рынок приняли без единого дефекта. А теперь что?.. Когда мы закрыли на ремонт филиал Сельмашского рынка, что находится недалеко от проходной завода ТАПОиЧ, то торгующие, а вслед за ними и покупатели устремились на новый рынок. Но через 18 дней под давлением райисполкома старый базарчик у проходной пришлось открыть. Крытый рынок начал постепенно пустеть и теперь находится в плачевном состоянии. Понимаю, торговая точка рядом с проходной — удобнее, но ведь новый рынок строился не ради красоты, а потому, что старый очень тесен, не отвечает санитарным требованиям и не может удовлетворить потребности всех жителей городка.

— Филиал Сельмашского рынка, — считает заместитель председателя Хамзинского райисполкома А. С. Муратов, — несомненно, удобен. Но если прислушиваться к здравому смыслу и учитывать, что он тесен и не отвечает санитарным требованиям, его, конечно, нужно закрыть. Только вот поймут ли нас правильно?

Принципиальна, на мой взгляд, позиция начальника отдела капитального строительства Главного управления торговли Ташгорисполкома Р. С. Дубровской:

— Мы стремились к тому, чтобы в густонаселенном городке авиастроителей как можно скорее появился свой современный рынок. Теперь необходимо обеспечить ему полную нагрузку. Надо закрывать все стихийные базарчики, пора приучать людей к культурной торговле.

...Вместе с заведующим отделением гигиены питания райСЭС Х. Хакимовым входим на территорию филиала Сельмашского рынка. Здесь действительно очень тесно: 9 часов утра, а пять рядов прилавков уже переполнены торгующими. Кому не хватило места — разместились рядом с прилавками, даже по соседству с туалетом и двумя переполненными контейнерами для мусора. Разве это порядок? И почему заняли выжидательную позицию те, кто должен решать судьбу рынка?

Почему они допускают его «простои»?

М. РАЗАКОВА.



НА СНИМКЕ: слесарь-сборщик Геннадий Петрович Сметанов, ударник коммунистического труда, один из лучших рабочих завода «Ташхимсельмаш». Каждый месяц он выполняет трудовые задания на 130—140 процентов.

Фото Н. Нуритдинова.

Острый сигнал

Помогите «Малышу»

Простаивает уникальное оборудование, созданное умельцами кооператива «Малыш»: десять пресс-форм, каждая из которых могла бы «штамповать» до 400 пар модельной обуви за смену. Причина в том, что давно зарегистрированный, имеющий свою печать, свои станки и огромное желание работать кооператив вот уже несколько месяцев не может добиться выделения сырья.

Пенополиуретан, так необходимый «Малышу», имеется на многих предприятиях. Однако Минлегпром республики не дает согласия на продажу этого материала «частникам». Почему? Пенополиуретан, отвечают из министерства, нужен заводам, излишков нет. Однако известно, что отходы этого сырья не используются, буквально пропадают, отправляются на свалку рядом предприятий легкой и мебельной промышленности. Так хотя бы их отдать кооперативу.

Еще одна проблема: у «Малыша» нет своего помещения. Дошло до того, что пресс-формы, оверлочные станки, другое оборудование председателю кооператива К. Шадских приходится хранить... в своей квартире. Куйбышевский райисполком предлагает кооператорам неприемлемые для них варианты. Только исходя из количества техники, «Малышу» нужно минимум 150 квадратных метров полезной площади.

— В постановлении Совета Министров СССР о создании кооперативов по производству товаров народного потребления, — говорит К. Шадских, — ясно сказано, что нас должны обеспечить и помещением, и сырьем. В нашей продукции заинтересован потребитель. А вот наши мытарства приводят к выводу, как будто бы мы никому не нужны. А между тем хорошей детской обуви в магазинах не встретишь.

Что верно, то верно. Таким моделям, которые предлагают кооператоры, позавидовала бы, наверное, любая фабрика. Опытные образцы детских туфель и сандалий, женских сапожек красивы и практичны. Выбор богат, ассортимент разнообразен. Причем кооператив не собирается замыкаться на производстве обуви —будет освоен выпуск игрушек, сувениров, других товаров.

— Но главное все же обувь, — говорит председатель «Малыша». — Мы заключили договор с Ташкентским театром мод, который взялся демонстрировать, а лучше сказать—рекламировать наши изделия. Фирменные обувные магазины будут продавать их. Но все это — лишь планы. И им не суждено сбыться, пока у нас нет помещения и сырья.

С. БРАГИНСКИЙ,
корр. УзТАГ.

Письмо не опубликовано, меры приняты

«В фирменном магазине «Мебель», что на Юнусабаде, я купил мебель. Уплатил диспетчеру за ее перевозку 28 рублей. Квитанцию мне не дали. Когда привезли мебель домой, то грузчики попросили еще 10 рублей...» Об этом пишет в редакцию читатель Н. Жуков.

В ответе, присланном из Ташкентского городского объединения по транспортно-экспедиционному обслуживанию, говорится, что письмо обсуждалось среди работников управления. За нарушение правил транспортно-экспедиционного обслуживания населения приемщику Тазибаеву, водителю Акбарову, грузчику Шамшину объявлены строгие выговоры.

* * *

В письме в редакцию читательница Л. Мартиросова писала о нарушении правил приема стеклотары от населения в пункте № 2 Фрунзенского райпищеторга. В ответе директора торга говорится: письмо обсуждалось на расширенном совещании со всеми заведующими магазинами. За отказ в приеме порожней посуды на приемщика стеклоприемного пункта № 2 Агзамова, заведующую Арипову и на заведующего стеклотарной базой Ходжиахмедова наложены административные взыскания. Орготделу Фрунзенского райпищеторга поручено строже контролировать стеклопункты в подведомственных торговых предприятиях.

* * *

В письме в редакцию группа жителей по улице Каймакова писала о загруженности пешеходного и транспортного движения на этой улице и просила дополнительно установить дорожные знаки. Письмо было направлено в горавтоинспекцию.

Вот что сообщил редакции начальник управления В. Путинцев: была создана комиссия, факты подтвердились. В настоящее время для упорядочения движения и обеспечения его безопасности дополнительно установлены дорожные знаки «Пешеходный переход» и «Внимание, дети». Произведена подрезка деревьев, дано указание ГАИ Кировского РОВД обеспечить периодический контроль за этим участком улицы.

С вернисажем, Рузы!

Как это здорово — приехать в город своей юности зрелым мастером, показать, что ты сделал за два десятилетия! Заслуженный деятель искусств Узбекской ССР Рузы Чарыев принимал поздравления друзей, с которыми учился в институте живописи, скульптуры и архитектуры имени И. Е. Репина. На вернисаж, состоявшийся в Ленинградском доме художника, пришли его учителя...

— Я рождался трижды, — сказал гость из Ташкента. — Первый раз в кишлаке Пашкурт, когда мои глаза раскрылись навстречу солнечным лучам. Вторым рождением считаю 1959 год, когда поступил в Репинку и окончательно поверил, что буду художником. Сегодня у меня праздник, каких еще не было: мои педагоги сказали, что я стал мастером. Огромное счастье услышать эту похвалу от тех, кто вывел тебя на дорогу большого искусства. Я родился в третий раз!

...Большой выставочный зал словно наполнился жарким дыханием узбекской земли. «Ферганская долина», «Лето. Байсунские горы», «Сурхандарья. Кумкурган», «Закат на Амударье», «Гисарак» — это волнующий рассказ о родном крае, его красоте. В пейзажной серии, созданной в разные годы, выделяются своим лирическим звучанием полотна «Родной кишлак» и «Дерево моего детства». Старая чинара, высоко вознесшая свою крону, помнит мальчонку из детского дома, которого учила рисовать воспитательница, эвакуированная из Ленинграда. Она рассказывала ребятам о городе, где стоят над Невой дворцы и памятники, где есть Эрмитаж и Русский музей.

Позади два десятилетия самостоятельной напряженной работы, созданы сотни произведений. Творчество Чарыева представлено работами разных жанров. В экспозиции — большое полотно на историческую тему «День Победы», групповые портреты «Дружная семья Ташевых» и «Молодость Пашкурта», натюрморты. Обширна портретная галерея — механизаторы, хлопкоробы, художники, музыканты, артисты, солдаты.

Живописец побывал в Афганистане и привез оттуда большой цикл зарисовок, пейзажей, репортажных листов, набросанных «быстрым» карандашом. Ездил Чарыев в разные страны, и путевой альбом его никогда не пустовал. В экспозиции представлены работы, созданные в Арктике, на БАМе, на строительстве Братской ГЭС. И все же главная тема его творчества — земля отцов, родная Сурхандарья.

В. ГАНШИН,
корр. ТАСС.

Ленинград.

Звучит известная рага

Под сводами концертного зала «Бахор» в столице Узбекистана прозвучала известная индийская рага «Чанданн кедар». Пришедшая из древних веков, она впервые переложена на ноты и использована в новом сочинении узбекского композитора Нуриллы Закирова — квартете № 2.

Традиционная индийская музыка — рага — составила одну из трех частей произведения, куда вошли также классическая европейская и узбекская народная мелодии. Как и на родине, она звучит в исполнении национального инструмента—ситара. Н. Закиров, автор ряда опер, балета, симфоний, посвятил свое творение фестивалю советско-индийской дружбы, который торжественно шествует по стране.

— На создание этого произведения меня вдохновила недавняя поездка в Бомбей, — говорит композитор. — Во время многочисленных встреч с коллегами, концертов народных исполнителей мне еще раз пришлось убедиться, какое огромное влияние оказала индийская музыка на макомы Востока. Вот один лишь пример: узбекский маком «Рохат» очень созвучен индийской раге «Ралит». В новом сочинении я хотел подчеркнуть глубокие связи наших культур, наших народов.

Нурилла Абдуллаевич показал два издания, которые, по его признанию, помогли в написании квартета. Одно из них—пластинка с записями ведущих индийских артистов, другое — книга с основами записи нотаций раги, подаренная ему автором, директором музыкальной академии в Бомбее Нигхилом Гошем. Этот фундаментальный труд не занял в домашней библиотеке композитора место лишь дарственного фолианта. С английского языка на русский его перевела дочь Юлия, студентка Ташкентской консерватории. Так он стал настольной книгой композитора. Это ценное издание имеют возможность почитать и учащиеся музыкального училища имени Хамзы, возглавляемого Нуриллой Абдуллаевичем.

Сейчас Н. Закиров работает над новым сочинением — музыкой для камерного балета, где он собирается вновь использовать традиционную индийскую музыку.

Очей очарованье

Русскому романсу — элегическому, городскому, балладному — посвящен цикл вечеров «Очей очарованье», подготовленный ташкентским домом культуры «Ровесник».

Первыми с ним познакомились труженики завода «Ташсельмаш». Для них известные шедевры камерных музыкально-поэтических произведений прозвучали в исполнении солистов академического Большого театра Узбекской ССР имени Навои.

Цикл «Очей очарованье» — важное звено эстетического воспитания трудящихся, которое ведет дом культуры. По его инициативе в клубах промышленных предприятий Хамзинского района проводятся беседы о композиторах, музыкальных жанрах и течениях.

(Корр. УзТАГ).

В ветеранских организациях

Встреча поколений

В клубе «Ветеран», созданном районным советом ветеранов войны и труда Фрунзенского района в парке культуры и отдыха имени С. М. Кирова, состоялся праздничный вечер трех поколений на тему «Офицер — профессия героическая».

Офицеры сороковых лет, ныне наши уважаемые ветераны войны А. Саркисян, В. Зайцев, Н. Бганцев, Д. Горбань, Л. Эстрин и другие рассказали собравшимся о боевых буднях времен Отечественной войны, о необходимости более тесной связи поколений. Есть отцам и дедам о чем поведать нынешней молодежи. Примеры их героического прошлого могут служить воспитанию ее в духе патриотизма и интернационализма.

Об этом говорили выпускники-офицеры Ташкентского высшего общевойскового командного училища имени В. И. Ленина подполковник А. Ашуров, лейтенанты В. Джурабеков и Ш. Акматов, курсанты училища Ю. Денисов, В. Кацан, секретарь Фрунзенского райкома партии Т. Искандаров и другие.

Почетная грамота общевойскового училища имени В. И. Ленина была вручена народной артистке СССР, лауреату Государственной премии СССР Тамаре Ханум за военно-патриотическое и эстетическое воспитание армейской молодежи. Тепло встреченная присутствующими, она рассказала, как в годы войны в составе фронтовых бригад ей приходилось вместе со своими товарищами выступать с концертами на передовой.

На встречу в парк пришли курсанты Ташкентской морской школы. Двое из них — Т. Каримов и А. Скляров рассказали о своей мечте стать морскими офицерами.

Перед микрофоном самый юный участник встречи — четвероклассник Джамшит Иргашев. На вопрос ведущего: «Кем хочешь стать, когда подрастешь?», он ответил: «Военным шофером».

Подготовил сценарий и вел его поэт и журналист, заместитель председателя правления клуба «Ветеран» Владимир Дементьев.

— Сегодняшний вечер имеет свою историю, — говорит он. — Четыре года назад я рассказал на страницах газеты «Комсомолец Узбекистана» о тех, кто тогда стал курсантом Ташкентского военного училища. А сегодня они у нас в гостях, и уже с лейтенантскими погонами на плечах.

Вечер закончился хоровым исполнением всем известной песни «Катюша» в сопровождении вокально-инструментального ансамбля «Красная гвоздика». Дружно пели и стар и млад. Эта встреча — одна из запланированного цикла мероприятий клуба «Ветеран», посвященного 70-летию Великого Октября. Через несколько дней состоится новая встреча поколений на тему «Имена в граните и сердцах».

М. САВЕЛЬЕВ,
ветеран войны и труда.

Накануне события

Перекресток пяти морей

Капитаны не ждут приливов на канале имени Москвы. Они их заказывают. Большая вода наполняет его по расписанию движения теплоходов. Преодолев Среднерусскую возвышенность, свыше 500 тысяч судов разошлись отсюда за полвека по речным дорогам к пяти морям.

Сомкнулись тяжелые створы, и в шлюзовую камеру хлынула вода. Над пенными волнами мелькнуло крыло чайки — начался прилив. Создавать его — работа гидротехников, которые проделали ее более полутора миллиона раз. Однако новичку, поднявшемуся на башню к операторам восьмого гидроузла, зрелище открывается впечатляющее.

— Вы видите укрощенный человеком прилив, — говорит инженер управления канала Н. Фомин. — Энергия 80 тысяч кубометров воды, накопленной в верхней камере гидроузла, гасится специальным порогом. В нем два потока направляются навстречу друг другу.

В камеру входят катамаран «Евгений Лазарев», сухогруз и буксир с баржей. Суда швартуются, начинается новое шлюзование. Дрожит под ногами пол башни: массивные механизмы медленно открывают затворы, разделяющие два бассейна восьмого гидроузла.

Затем, с помощью искусственных приливов, суда дойдут до соседнего гидроузла. Он хорошо просматривается из окна операторской, находящейся на высоте птичьего полета. Там — апогей восхождения судов. Они поднимутся на сорок метров выше начальных отметок канала.

Такой перепад высот предъявляет особый счет надежности гидросооружений. Механизмы, установленные здесь, должны действовать безотказно. Вот уже полвека они работают в интенсивном режиме. Долговечность узлов определили в первую очередь оригинальные инженерные решения, найденные советскими учеными и строителями.

Москвичи давно перестали удивляться судам, плывущим над столичными улицами. Но проект канала в свое время удивил многих в мире. Мало кто верил, что дерзкие технические разработки советских конструкторов станут явью.

Тушинский гидроузел, например, имеет несколько транспортных развязок на различных уровнях: под бетонным руслом — железная дорога, Волоколамское шоссе, Краснопресненский радиус метро. Канал стал своего рода эталоном для подобных сооружений во многих странах. Рукотворная река, согласно схеме развития единой глубоководной системы европейской части страны, будет еще долгие годы удовлетворять возрастающим требованиям судоходства.

Сейчас по каналу ежегодно перевозят около 18 миллионов тонн грузов и 2,5 миллиона пассажиров. Он подает более двух миллиардов кубических метров воды из Волги. Напряженная полувековая вахта сказалась на «здоровье» артерии, пришло время реконструкции. Сейчас, например, осуществляется замена створов ворот шлюзов.

— Началась уникальная операция, — продолжает рассказ Н. Фомин. — Вес створов доходит до 180 тонн. Готовится переоснащение и насосного хозяйства. Но, к сожалению, «зависли» в ведомственных инстанциях проекты возведения новых мостов и ЛЭП. В самый раз вспомнить опыт первостроителей: у них дело шло четко.

15 июля 1937 года было открыто транспортное движение по каналу. Он был построен в кратчайшие сроки — всего за 4 года и 8 месяцев. Проект разрабатывался и осуществлялся одновременно. Много сил отдал каналу инженер-гидротехник С. Жук, впоследствии Герой Социалистического Труда, академик.

В суровую годину канал боролся за победу. Когда фашистские полчища подошли к его берегам у Яхромы и Дмитрова, через водосбросы были затоплены поймы рек. Такую преграду враг не смог форсировать...

Вода в камерах шлюзов уравнялась. Поднявшись сразу на четыре метра, суда продолжили путь. Трудится канал-работяга и в канун своего юбилея. Разве что волны, поднимаемые здесь теплоходами, стали круче. Теперь тут ходят транспортные суда типа река—море, более крупные пассажирские лайнеры.

Б. ВАКУЛЕНКО,
корр. ТАСС.

Москва.

В САДУ И В ОГОРОДЕ

Наступила горячая пора

Август — ответственная пора для огородников. И не только потому, что идет массовая уборка помидоров, перца, баклажанов, кабачков, патиссонов. В эту пору начинается проведение мероприятий по уходу за посевами поздних овощных культур и картофеля.

Поздний картофель, высаженный летом, с первых же дней вегетации прорастает в условиях чрезвычайно высоких температур и сухости воздуха, но клубнеобразование его совпадает с осенним понижением температур. Поэтому поздний картофель необходимо поливать сразу же после посадки. Через 5—6 дней дают подпитывающий полив, и в последующем его проводят регулярно, через каждые 8—10 дней, прекращая лишь за 2—3 недели до уборки урожая. Обязательным приемом по уходу за посадками является окучивание. Цель его — не только в удалении сорняков и разрыхлении почвы вокруг растений, но и в защите клубней от влияния высоких температур. Поэтому окучивание должно быть высоким. Первое окучивание проводят, когда растения достигают высоты 15—18 сантиметров, второе — перед цветением или в начале цветения.

Во время вегетации картофель дважды подкармливают минеральными удобрениями. Первую подкормку проводят после появления полных всходов из расчета 2—2,5 килограмма азотных и 1,5—2 килограмма фосфорных удобрений, а вторую — перед бутонизацией из расчета 1,5—2 килограмма азотных удобрений на сто квадратных метров.

Уход за поздними посевами огурцов состоит в проведении двух последовательных прореживаний. Первое проводят при появлении одного листочка с оставлением в лунках 3—4 растений. В лунках, где всходы не появились, делается подсев пророщенными семенами. При появлении двух-трех настоящих листочков проводится второе окончательное прореживание с оставлением в лунках по два растения.

Обязательными агротехническими приемами ухода за огурцами являются окучивание, поливы, рыхление почвы между растениями. Первую окучку проводят при образовании на растениях двух-трех настоящих листочков, вторую — через 18—20 дней после первой, в начале цветения.

Учитывая повышенную поражаемость огурцов мучнистой росой, надо своевременно провести обработку растений серой в смеси с дорожной пылью в соотношении 1:2 или 1:3 из расчета 1 килограмм на 100 квадратных метров.

Август — наилучший срок посева лука под урожай будущего года. К зиме он достигает высоты 15—20 сантиметров, образует хорошее развитие корневой системы, обычно успешно перезимовывает. При более позднем, сентябрьском посеве лук укореняется хуже, и поэтому зимой часто вымерзает. Посев лука проводят ленточным двух- или трехстрочным способом с расстоянием между лентами 50—60 см и между строчками в ленте 15—20 см. Семена заделывают на глубину 1—2 см. Норма высева — 150—200 граммов на 100 квадратных метров для получения репки и до 200—250 граммов — для получения зелени.

В конце августа приступают и к посеву чеснока. В наших условиях для его выращивания рекомендуется скороспелый сорт «майский», выведенный в Среднеазиатском филиале ВИРа методом индивидуального отбора из местных образцов, из поздних — южный фиолетовый местный. Для посадки используют зубки средней и крупной величины по 10—12 килограммов на 100 квадратных метров поля. Производится посадка ленточным двух- или трехстрочным способом с расстоянием между лентами 50—60 см, в ленте между строчками 10—15 см, а в строчке между растениями — 6—8 сантиметров. Обязательны мульчирование почвы перегноем, один-два полива до наступления холодов.

От своевременного и качественного проведения всех перечисленных агромероприятий зависит, насколько высоким будет урожай на овощных грядах и картофельном поле.

А. УМАРОВ,
кандидат сельскохозяйственных наук, доцент ТашСХИ.

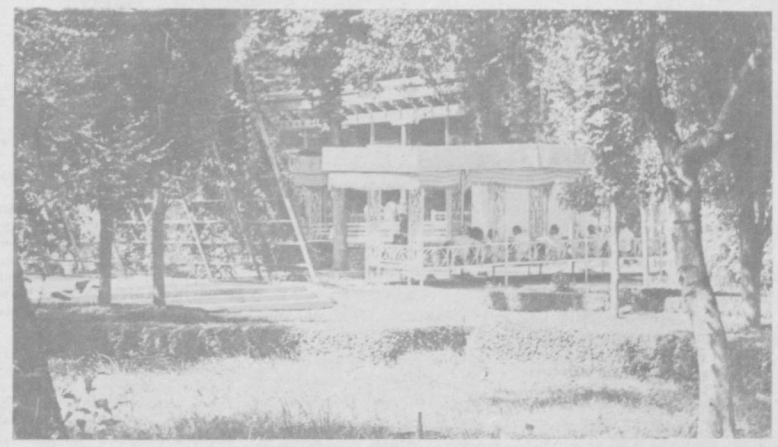

В тенистом парке. Фото М. Котляревского.

Окулировка

Не всем любителям-садоводам, особенно начинающим, удается приобрести для посадки на своем участке нужный сорт фруктовых деревьев. Можно обойтись без покупки, научившись производить окулировку. Среди любителей-садоводов получил более широкое распространение способ окулировки саженцев спящим глазком с небольшим слоем древесины, которая производится в период ориентировочно с 20 июля и до начала сентября, но лучшим сроком при этом считается период с 5 до 20 августа.

Окулировку можно производить и весной, в период, когда наступит сокодвижение, с прорастающим глазком, взятым с веточки, не поврежденной морозами. Для проведения окулировки следует иметь хорошо отточенный окулировочный нож, без зазубрин. Заранее подготовить ленты для обвязки мест окулировки из пленки, лучше растягивающейся, шириной в 1,5—2 см и длиной 25—30 см.

Заготовка черенков должна производиться в ранние утренние часы, когда они еще насыщены влагой. При этом немедленно удаляется его верхняя часть и удаляются все листья с оставлением на черенке черешка листа размером 3—4 см. Он будет нужен при вставлении срезанного щитка с почкой в надрез на коре подвоя. Основания черенков следует немедленно помещать в воду слоем 2—4 см.

Для лучшей приживаемости глазком окулировку следует производить в ранние утренние часы. При проведении окулировки следует соблюдать чистоту, так как малейшее засорение (загрязнение) срезов может снизить качество работы. Для этого подвой, особенно место прививки, надо хорошо протереть чистой тряпкой: то же следует сделать и на черенке, с которого будет взят глазок.

При проведении операции по снятию щитка черенок берут на указательный палец левой руки. Выбирают на нем подходящую почку, чаще по толщине подвоя и, отступив от вершины почки, делают поперечный надрез коры, а затем примерно на 1,5 см ниже основания почки легким движением ножа надрезают кору режущим движением. Делают срез параллельно оси черенка, снимают щиток с небольшим слоем древесины. При подходе среза к основанию почки нож слегка углубляют в черенок, чтобы снять щиток с древесиной толщиной 1—2 листа писчей бумаги. Общая длина щитка при этом должна быть 2—2,5 см. Окулировщик левой рукой берет с ножа щиток за черенок листа и вставляет его в ранее сделанный разрез на подвой, раздвигая косточкой окулировочного ножа кору разреза на подвое, продвигает его вниз. Нельзя при этом дотрагиваться руками до сделанных срезов. Если щиток не входит, то его обрезают по линии поперечного надреза коры. Вместо случайно упавшего щитка на землю берут другой. После вставления щитка кору подвоя вокруг него обжимают указательными пальцами, а место окулировки обвязывают заранее подготовленной лентой пленки. Первый виток ленты накладывают ниже продольного надреза на 0,5—1 см, а затем ее накладывают, чтобы последующий виток перекрывал предыдущий на 0,3 или даже на 0,5 с оставлением при этом просвета против почки. Лучшие результаты окулировки получаются при посадке щитка с почкой с северной стороны подвоя.

Подвой выше места окулировки на высоте 18—20 см срезают на щип. Он в будущем будет необходим для подвязки побега вырастающего из привитой почки. Поросль и побег», вырастающие на щипе, следует своевременно удалять.

Если оставленные черенки листьев на щитке опали или держатся слабо, а цвет привитой почки зеленоватый, можно считать почку прижившейся. Подвой, на котором почка погибла, можно перепривить весной.

М. ОБУХОВ,
садовод-любитель.

Спрашивают—отвечаем

Органические удобрения

«Уважаемая редакция! Расскажите, пожалуйста, об органических удобрениях, применяемых на приусадебных участках.

Т. Ларина».

Органические удобрения улучшают физические свойства почвы, активизируют деятельность почвенной микрофлоры. Они содержат все нужные для растений элементы питания, в том числе и микроэлементы.

К органическим удобрениям относятся навоз, разные виды компостов, птичий помет, навозная жижа и другие виды таких удобрений.

НАВОЗ — одно из ценнейших удобрений. В нем есть все основные элементы минерального питания растений, которые входят в их химический состав, — азот, фосфор, калий, кальций, магний, железо, сера, бор, марганец, медь и т. д. С навозом в грунт поступает большое количество микроорганизмов, которые, разлагая органическую массу, превращают питательные вещества в легко растворимые, доступные для растений соединения. Количество микроорганизмов составляет около одного процента от общей массы навоза. При разложении, минерализации навоза выделяется углекислый газ, который, в свою очередь, используется растениями в процессе фотосинтеза.

Навоз положительно влияет на физические свойства грунта. Так, под его действием тяжелые глинистые почвы становятся менее связанными, более рыхлыми, улучшаются их водопроницаемость и аэрация. Сыпучие же, песчаные почвы, наоборот, становятся более связанными, лучше задерживают влагу. Он способствует улучшению структуры почвы.

Особая ценность навоза состоит в том, что он является полным, медленно действующим удобрением. Питательные вещества, которые содержатся в нем, переходят в доступные для растений соединения не сразу, а постепенно, в течение 3—5 лет и больше.

Перепрелый навоз (перегной) содержит почти в два раза больше азота и в 2,4 раза фосфора и калия, чем свежий.

Хороший эффект дает добавление к навозу фосфоритной муки (2 процента от массы навоза) или суперфосфата (один процент), а также хлористого калия (0,2—0,5 процента от массы навоза).

При внесении навоза его необходимо сразу же после разбрасывания прикопать в грунт. Нельзя держать навоз длительное время разбросанным на поверхности или в малых кучах, потому что это приводит к потере значительного количества азота, а соответственно и к снижению его эффективности.

НАВОЗНАЯ ЖИЖА — ценное быстродействующее органическое удобрение. Питательные вещества в навозной жиже содержатся в легко доступной для растений форме. Главная составная часть этого удобрения — мочевина, которая на воздухе быстро подвергается аммонификации с выделением аммиака. Чтобы уменьшить потери азота в виде аммиака, емкости с навозной жижей необходимо плотно закрывать крышками. Значительно уменьшаются потери азота при насыщении навозной жижей торфа и добавлении к ней суперфосфата или фосфоритной муки.

Навозную жижу используют прежде всего для изготовления компостов, а также для непосредственного удобрения, чаще всего для подкормки в весенний и раннелетний периоды. При подкормке плодовых и ягодных растений ее используют из расчета 1—1,5 килограмма на 1 квадратный метр удобряемой площади. Навозную жижу можно вносить в чистом виде и разведенной в 2—4 раза водой.

ПТИЧИЙ ПОМЕТ — одно из наиболее концентрированных и полных органических удобрений. Самый ценный помет — куриный.

Это удобрение можно использовать как основное и для подкормки. При достаточном количестве влаги в грунте птичий помет можно вносить для подкормки сухим, по 2—3 килограмма на 10 кв. метров удобряемой площади. Еще лучше подкармливать плодовые птичьим пометом в жидком состоянии, разведенном водой (часть помета на 8—10 частей воды). Иногда рекомендуют помет на 8—12 дней оставлять для брожения. Однако этого делать не следует, лучше вносить его сразу же после разведения водой.





В горах. Фото М. Котляревского и Д. Ахмедова.

Для продажи населению

Домик по вашему заказу

К выпуску дачных домиков приступил Ташкентский завод крупнопанельного домостроения № 1. В этом году планируется изготовить и установить на дачных участках 15 домиков. Три из них вскоре будут предоставлены владельцам.

— Мы изготавливаем железобетонную коробку, — говорит начальник планово-технического отдела КПД-1 Е. П. Краснов. — Побелку, другие отделочные работы производят отделочные управления по договору с владельцами дачных домиков.

Домики в готовом виде состоят из террасы площадью 10 квадратных метров и просторной комнаты в 27 квадратных метров. По желанию заказчиков завод устанавливает в комнате перегородку, разделяющую ее на 2 отдельные.

Желающие приобрести дачный домик оформляют заявление на имя директора завода КПД-1 и заключают договор с предприятием. Бригадир монтажной бригады выезжает на дачный участок заказчика, определяет, какой понадобится фундамент, выясняет, нужно ли установить в комнате перегородку, сделать 2 или 1 выход, определяет объем работ.

Изготовление, транспортировка и установка дачного домика обойдутся в 3.300 рублей.

На 700 рублей дороже будет стоить дачный домик, к выпуску которого приступит завод КПД-3. Его конструкция заметно отличается от новинки КПД-1. Он будет состоять из комнаты площадью 16,6 квадратных метра, кухни и веранды по 8,4 квадратных метра. В стоимость входит наряду с изготовлением железобетонной основы, доставкой и установкой на дачном участке и весь объем отделочных работ.

— В 1987 году мы выпустим 5 домиков, — говорит начальник проектно-сметной группы Л. В. Стрельцова. — Это будет первая партия. Выпуск продолжим в следующем году. Сейчас на завод уже поступило 70 заказов дачников.

А. АМБАРЦУМЯНЦ.

Узелки на память

В ЖАРКУЮ погоду, когда почва сильно пересохла, ее надо сперва чуть-чуть сбрызнуть водой, и только когда впитается эта первая порция в землю, поливать «по-настоящему». Вода не будет стекать в борозды, а проникнет в глубину. Чтобы она дольше сохранялась в почве, поверхность гряд после полива надо обязательно разрыхлить.

МИНЕРАЛЬНЫЕ удобрения вносите в почву только в тех дозах, которые указаны в инструкции. Избыточное количество может неблагоприятно воздействовать на здоровье тех, кто эти овощи будет есть.

ТЩАТЕЛЬНО и своевременно вырезайте поврежденные побеги у ягодных кустарников: это улучшает развитие растений. Не оставляйте пеньки — здесь может поселиться множество вредителей. Не повреждайте побеги при обработке кустов: вытекающий сок может стать хорошей приманкой для многих вредителей.

МНОГИЕ друзья сада — энтомофаги питаются нектаром и пыльцой цветков зонтичных растений: укропа, моркови, петрушки и других. Не забывайте их посадить на своем участке.

ДЛЯ УЛУЧШЕНИЯ сохранности навоза и повышения его «удобрительного» качества на 100 кг навоза рекомендуется добавлять 2—3 кг суперфосфата и тщательно перемешивать эти виды удобрений.

З. ШАКИРОВ

ДНЕВНИК ИГР

Волейбол. Сборная южной зоны Минпроса в поединке за третье место опровергла мнение специалистов и переиграла в трех партиях команду хозяев — сборную Грузии — 15:11, 17:15, 17:15. С бронзовой наградой возвратится в Ташкент Сергей Красников, представлявший Узбекистан в турнире волейболистов.

Велоспорт. Сборная южной зоны Минпроса в этом виде программы игр укомплектована ребятами из Казахстана. Со «стороны» в ней был только 16-летний гонщик из совхоза «Малик» (Сырдарьинская область) Владислав Тарасенко. К серебряной награде в командной гонке сырдарьинец добавил еще одну: Владислав финишировал вторым в групповой гонке на 110 км. Четвертым в этом же виде программы соревнований был ташкентский динамовец Владимир Абрамов.

Оксана Чеботарева, представляющая нашу республику в первой команде профсоюзов, заняла шестое место в групповой гонке на 60 км.

Настольный теннис. Команда южной зоны, за которую выступали Светлана Мотова (Ташкент), Дилором Камилова (Самаркандская область) и Марина Соловьева из Ашхабада, заняла пятое место. Девушки победили теннисисток «Трудовых резервов» —9:0, Грузии —8:1, первой команды профсоюзов —6:3, Украины — 6:3, «Урожая» — 8:1. А чемпионками стали динамовки.

Ручной мяч. Сборная южной зоны Минпроса составлена в основном из гандболистов Азербайджана. Выступают за команду и два ташкентца — Владимир Грозман и Сергей Мирзоев. На старте турнира южанам не везло: три игры — три поражения. От россиян —20:34, команды «Урожая» — 17:29, профсоюзов (1) — 13:35.

Грозман в двух поединках забросил восемь мячей. Это лучший показатель в команде.

Не лучше обстоят дела и у южанок, которые проиграли сборным «Урожая» —16:26 и РСФСР —20:29. Как и команда ребят, команда девушек южной зоны составлена в своем большинстве из гандболисток Азербайджана. А лучший бомбардир в ней — Надя Цкитишвили из Ташкента. На ее счету было пять заброшенных мячей.

Самбо. Девять узбекистанцев выходили на татами в спортзале СДЮСШОР Тбилисского управления народного образования. Двое из них—А. Биналиев (52 кг) и З. Шарипов (47 кг) из Самаркандской области — защищали цвета «Урожая». Остальные — южной зоны Минпроса.

После двух поражений Биналиев выбыл из турнира. Закир пробился в финал. Здесь его соперником был минчанин С. Ермоленко. Высшая награда досталась Шарипову.

Ташкентец Машраб Тухтаев (77 кг) в подгруппе уступил только россиянину А. Сазонову—будущему победителю игр. Шансы Тухтаева на награду расценивались довольно высоко. Правда, поединок за бронзовую медаль, в котором ташкентцу противостоял грузинский самбист Г. Гавардашвили, вначале складывался не в пользу нашего борца. До последней минуты минимальное преимущество оставалось за хозяином татами, но Машраб сумел-таки провести контрприем и победил.

Земляку Тухтаева Сергею Игнатову (71 кг) везло больше. Ташкентец пробился в финал, где уступил П. Квалилашвили. Игнатов награжден серебряной медалью.

Десятиклассник из Бекабада Рудольф Ким победил в весовой категории до 44 кг. В финальном поединке его преимущество над грузинским самбистом М. Курдгелашвили было более чем убедительное —7:0.

Выступал в Тбилиси еще один представитель бекабадской школы самбо —Л. Адиянов (38 кг). Он занял восьмое место.

Шахматы. Среди финалистов не было команды южной зоны, в составе которой на первой доске играл ташкентец Я. Теплицкий. Южанки, напротив, замахнулись на призовое место. Но в их числе нет представительниц Узбекистана.

Художественная гимнастика. По предварительным данным, за сборную южной зоны должны были выступать Л. Кнышева, Т. Маликова (обе —Ташкент), С. Фазылова, Р. Вафина и В. Амирова (все — Бухара).

«ТРАКТОР» НАБИРАЕТ ХОД

В воскресенье футболисты столичного «Трактора» переиграли на своем поле «Металлург» —5:3 и занимают теперь третью строчку в турнирной таблице. У тракторостроителей стало 25 очков. Столько же и у самаркандских динамовцев, победивших «Ходжент», — 2:1.

Возглавляет турнирную таблицу «Нефтяник» — 32 очка. На втором месте — «Кансаец» (29).

Предлагаем читателям результаты очередного тура: «Целинник» — «Автомобилист» —1:2, «Ешлик» —«Сурхан» —3:0, «Янгиер» — «Вахш» —1:3, «Сохибкор» — «Шахтер» —2:1, «Касансаец» — «Алга» —0:0, «Пахтакор» —«Алай» —1:1.

Матч «Ханки» — «Нефтяник» перенесен в связи с участием ферганских футболистов в Кубке СССР.

Кстати, в первом поединке ферганцы уступили футболистам «Жальгириса» — 3:8.

И еще одно сообщение о футболе. Футболисты ташкентского «Пахтакора» в очередном матче чемпионата проиграли в Ворошиловграде «Заре» —0:1.



СОРЕВНУЮТСЯ ОХОТНИКИ-ЛЮБИТЕЛИ

На стрелковом стенде военно - охотничьего общества Краснознаменного Туркестанского военного округа прошло первенство первичных коллективов Ташгорохотобщества, в котором участвовали 72 охотника-любителя.

Главными претендентами на командную победу считались давние соперники — коллективы охотников ТАПОиЧ и ТашГУ.

В состязаниях на круглом стенде первенствовали представители ТашГУ. Правда, их преимущество на сей раз было минимальным — они поразили всего на одну мишень больше. Третьей была команда Ташкентского электромеханического завода.

В личном зачете победил представитель юношеской школы Ташгорохотобщества А. Раджапов.

В соревнованиях на траншейном стенде сильнейшей была команда юношеской школы Ташгорохотобщества (возраст стрелков 12—18 лет). Коллективы ТашГУ и ТАПОиЧ заняли соответственно второе и третье места.

В турнире по индивидуальному зачету точнее остальных стрелял студент ТашГУ В. Фрик.

С. МАМАДЖАНОВ.

УТОЧНЕНИЕ.

В опубликованном 31 июля материале «В бюро Ташкентского горкома Компартии Узбекистана» предложение, начинающееся в строке 14-й второго абзаца третьей колонки, следует читать: «Однако, несмотря на это и имеющиеся на факультете факты...» и далее по тексту.

Редактор
Т. М. КАЗАКБАЕВ.

КИНО

4 АВГУСТА

Художественные фильмы:

Дворец искусств — «ПОБЕГ» (большой зал, 18.30, 20.45); «ГАНГ, ТВОИ ВОДЫ ЗАМУТИЛИСЬ» (малый зал, 18, 21.00).

30 лет ВЛКСМ — «СКАЗАНИЕ О ХРАБРОМ ХОЧБАРЕ» (по четным).

Дружба — «ОДИНОКАЯ ЖЕНЩИНА ЖЕЛАЕТ ПОЗНАКОМИТЬСЯ» (по четным); «КУРЬЕР» (17, 18, 19, 21.00).

Москва (видеосалон) — «ЦВЕТОК В ПЫЛИ» (17, 20.00).

Искра —«ЗОЛОТАЯ БАБА» (18, 20.00).

Ватан — «СТЕПНАЯ ЭСКАДРИЛЬЯ» (по четным, последний в 21.30).

Им. К. Ярматова — «МАМА РОДНАЯ, ЛЮБИМАЯ» (по нечетным).

Им. 50-летия Ташсовета — «БЕРЕГ ЛЕВЫЙ, БЕРЕГ ПРАВЫЙ», «СВЯЗЬ ЧЕРЕЗ ПИЦЦЕРИЮ» (18, 21.00).

5 АВГУСТА

Художественные фильмы:

Дворец искусств — «ПОБЕГ» (большой зал, 11, 13.30, 16, 18.30, 20.45); «ГАНГ, ТВОИ ВОДЫ ЗАМУТИЛИСЬ» (малый зал, 12, 15, 18, 21.00).

30 лет ВЛКСМ —«БЕЗ СЫНА НЕ ПРИХОДИ» (по четным).

Дружба — «ОДИНОКАЯ ЖЕНЩИНА ЖЕЛАЕТ ПОЗНАКОМИТЬСЯ» (по нечетным); «ДЕТСКАЯ ПЛОЩАДКА» (по четным).

Москва (видеосалон) — «ЦВЕТОК В ПЫЛИ» (14, 17, 20.00).

Искра — «АРИФМЕТИКА ЛЮБВИ» (12, 14.00); «ЗОЛОТАЯ БАБА» (16, 18, 20.00).

Ватан —«БЕЗ СЫНА НЕ ПРИХОДИ» (по четным, последний в 21.30).

Им. С. Рахимова — «ЗОРРО» (12, 15, 18, 21.00).

Им. К. Ярматова — «ЖЕНЩИНА В ШЛЯПЕ» (по нечетным).

Им. 50-летия Ташсовета — «БЕРЕГ ЛЕВЫЙ, БЕРЕГ ПРАВЫЙ»; «СВЯЗЬ ЧЕРЕЗ ПИЦЦЕРИЮ» (11, 14.30, 18, 21.00).

Номера автоответчиков:

Дворец искусств — 44-21-44, 44-21-34, 44-21-74.
Ватан —74-30-39.
Чайка — 77-06-20.
Москва — 33-05-01.
им. 50-летия Ташсовета — 78-47-25.
Восток — 91-14-61.
им. Лисунова — 96-34-02.
Искра — 39-14-59.
Нукус — 46-46-55 (администратор).
Управление кинофикации — 33-37-11.

УЗБЕККОНЦЕРТ

ДВОРЕЦ ДРУЖБЫ НАРОДОВ СССР им. В. И. ЛЕНИНА

11, 12, 13 августа в 20.00

КОНЦЕРТЫ РОК-ГРУППЫ «ЗЕБРА»

(Германская Демократическая Республика).

Принимаются заявки на коллективные посещения.

Билеты продаются в кассах дворца с 14.00.

ОКРУЖНОЙ ДОМ ОФИЦЕРОВ

(в летнем театре)

8 августа в 20.00.

ДВОРЕЦ КУЛЬТУРЫ И ТЕХНИКИ АВИАСТРОИТЕЛЕЙ

9 августа в 19.30

КОНЦЕРТЫ РОК-ГРУППЫ **«ИНТЕРВЬЮ».**

В программе —композиции в стиле арт-рок.

Руководитель — Арсен **Захаров.**

Билеты продаются в кассах с 15.00.

ЦЕНТРАЛЬНЫЙ СТАДИОН «ПАХТАКОР»

8 августа в 19.00

50-й чемпионат СССР

ФУТБОЛ

1-я лига.

Встречаются команды:

«ПАХТАКОР» (Ташкент) —«СПАРТАК» (Орджоникидзе).

Билеты реализуются в кассах стадиона.

Коллектив Ташкентской бумажной фабрики с глубоким прискорбием извещает о смерти старейшего работника фабрики, бывшего заместителя директора

ЛЕРМАНА

Авраама Мойсеевича

и выражает искреннее соболезнование семье и близким покойного.

реклама ooo объявления ooo реклама ooo объявления

Я УЖЕ ПЕРВОКЛАССНИЦА

А ШКОЛЬНУЮ ФОРМУ МНЕ КУПИЛИ В ЦУМе «ЧИЛАНЗАР».

ЗДЕСЬ ПРОДАЮТСЯ:

ФАРТУКИ форменные шерстяные и белые хлопчатобумажные;

ШКОЛЬНАЯ ФОРМА для девочек — летняя и зимняя;

ШКОЛЬНАЯ ФОРМА ДЛЯ МАЛЬЧИКОВ;

ФОРМА ПИОНЕРСКАЯ ДЛЯ ДЕВОЧЕК И МАЛЬЧИКОВ.



ЦУМ «Чиланзар».
Узбекское рекламное агентство В/О «Союзторгреклама» (телефон 45-37-24).

НА ТОПЛИВНЫХ СКЛАДАХ ТАШКЕНТСКОЙ ТОПЛИВНОЙ БАЗЫ

Ташкентского управления Госснаба Узбекской ССР

ИМЕЕТСЯ В СВОБОДНОЙ ПРОДАЖЕ УГОЛЬ КУЗБАССКИЙ, КАРАГАНДИНСКИЙ,

И ПРИНИМАЮТСЯ ОТ НАСЕЛЕНИЯ ЗАКАЗЫ

на уголь АНГРЕН «БК» для централизованной доставки на дом складами:

№ 1 — 2-й Ипподромный проезд, 58, для проживающих в Ленинском, Куйбышевском, Хамзинском, Фрунзенском районах;

№ 2 —ул. Уста-Ширин, 136, для проживающих в Сабир-Рахимовском, Кировском, Октябрьском районах;

№ 4 — Южная промзона, поселок Сергели, для проживающих в Сергелийском, Акмал-Икрамовском, Чиланзарском районах.

По коллективным заявкам от руководителей предприятий, организаций г. Ташкента заказы принимаются только от лиц, имеющих прописку в г. Ташкенте, а проживающим за чертой города отпускается уголь только самовывозом за наличный расчет до 1 октября 1987 года.

Инвалиды, участники Великой Отечественной войны, впоследствии ставшие инвалидами труда, персональные пенсионеры, семьи погибших пользуются льготами: получают уголь со скидкой на 50 процентов из расчета 2 тонны один раз в год с централизованной доставкой на дом, а матери-героини—за наличный расчет, вне очереди.

За справками обращаться: г. Ташкент, ул. Уста-Ширин, 125. Телефоны: 48-46-81, 91-39-85, 48-25-62, 58-98-54.

АВТОТРАНСПОРТНОМУ ПРЕДПРИЯТИЮ № 9

производственного управления транспорта Главташкентстроя

ТРЕБУЮТСЯ:

слесари по ремонту: автомобилей, двигателей внутреннего сгорания (4, 5 разрядов); **газоэлектросварщики** (4, 5 разрядов), **слесари-электрики** по ремонту электрооборудования (4, 5 разрядов), **кладовщик ГСМ; водители** с категорией «С», «Е», на автомобили марки «КрАЗ-256» «КамАЗ», «БелАЗ-548А».

Одинокие обеспечиваются общежитием, семейные — квартирами, согласно очередности. Имеется детский сад-ясли.

Обращаться: г. Нариманов, ул. Лихачева, 2 (автобусы: 183, 171, остановка «Автобаза № 9»).

Государственный комитет по профтехобразованию Узбекской ССР

Городское управление профтехобразования

ГОРОДСКОЕ СРЕДНЕЕ ПРОФЕССИОНАЛЬНО-ТЕХНИЧЕСКОЕ УЧИЛИЩЕ № 17

на базе Ташкентского экскаваторного завода и трижды орденоносного Ташкентского авиационного производственного объединения имени В. П. Чкалова

ОБЪЯВЛЯЕТ ПРИЕМ УЧАЩИХСЯ

на 1987-88 учебный год

ПО СПЕЦИАЛЬНОСТЯМ:

станочник широкого профиля, оператор станков с числовым программным управлением, электрогазосварщик на полуавтоматических и автоматических машинах (контролер сварочных работ), **слесарь-сборщик авиационных приборов, слесарь по ремонту аппаратурного оборудования, оператор электронно-вычислительных машин, столяр** (строительный), **плотник.**

Принимаются лица с 8-классным образованием:

токарь-универсал, электрогазосварщик, слесарь-ремонтник, слесарь механосборочных работ. Принимаются юноши и девушки с 10-классным образованием.

Группы в училище комплектуются со спортивным уклоном. При поступлении преимуществом пользуются спортсмены-разрядники.

Учащиеся, зачисленные в училище, обеспечиваются бесплатным питанием, спортивной формой и обмундированием.

Срок обучения в училище — 10 месяцев для учащихся с образованием 10 классов, 3 года — с образованием 8 классов.

В период производственной практики учащимся выплачивается 50 процентов от заработка, а учащимся с образованием 10 классов выплачивается 65 руб. в месяц.

Учащиеся (10 процентов от выпуска), успешно окончившие училище, смогут продолжить учебу в политехническом институте, военном учебном заведении, авиационном техникуме, индустриальном техникуме. Все остальные учащиеся направляются для работы на Ташкентский экскаваторный завод и Ташкентское авиационное производственное объединение им. В. П. Чкалова.

Училище располагает кабинетами, оснащенными самыми совершенными средствами технического обучения. Любителям музыки и пения предоставляется возможность заниматься в кружках художественной самодеятельности. В училище имеются стадион, спортзал, функционируют секции по всем видам спорта.

Желающие поступить в училище представляют документы: заявление, свидетельства — о рождении, об образовании; справки — с места жительства, с места работы родителей, медицинскую; фотокарточки (4×5 см или 5×4 см по 6 шт.), характеристику с места учебы.

Наш адрес: г. Ташкент, Куйбышевский район, ул. Садыкова, 6 (троллейбусы: 4, 5, остановка «Экскаваторный завод)».

Государственный комитет по профессионально-техническому образованию Узбекской ССР

СРЕДНЕЕ ПРОФЕССИОНАЛЬНО-ТЕХНИЧЕСКОЕ УЧИЛИЩЕ № 21

ОБЪЯВЛЯЕТ ПРИЕМ ЮНОШЕЙ И ДЕВУШЕК

с 10-классным образованием

ПО СПЕЦИАЛЬНОСТЯМ:

секретарь-машинистка, секретарь-стенографистка, делопроизводитель, оператор-программист персональных ЭВМ, программист ЕС — ЭВМ, электромеханик ЕС — ЭВМ.

Срок обучения — 10 месяцев.

ВНИМАНИЕ, ЭКСПЕРИМЕНТ!

С сентября 1987 года училище начинает подготовку юношей и девушек с 8-классным образованием за 2 года с выдачей диплома о полном среднем образовании и полученной профессии.

Прием документов — **до 20 августа.**

С 20 по 25 августа — экзамены на персональных ЭВМ типа ДВК-2М. Для специальностей по вычислительной технике сдается экзамен по математике, орг. техники — по русскому языку.

Для качественной подготовки специалистов орг. и вычислительной техники училище располагает учебным вычислительным центром с машинами ЕС-1022, залом подготовки данных с СПД-9000 на базе мини-ЭВМ М-6000, комплектом УПДМЛ ЕС-9004, а также персональными компьютерами типа ДВК-2М — 10 штук и КУВТ-86 — один комплект.

Для поступления в училище подаются документы: заявление, аттестат или свидетельство об образовании, характеристика, медицинская справка (форма № 286), 4 фотокарточки (3×4 см).

Наш адрес: 700084, г. Ташкент, ул. Хуршида, 45 (автобусы: 10, 44, 56, 85, 88, остановка «Институт им. Семашко»). Телефоны: 34-55-73, 34-55-51.

КУСТОВОЙ ИНФОРМАЦИОННО-ВЫЧИСЛИТЕЛЬНЫЙ ЦЕНТР

Союзузбекгазпрома

ПРЕДОСТАВЛЯЕТ В АРЕНДУ МАШИННОЕ ВРЕМЯ

на ЭВМ ЕС-1035, ЕС-1033, ЕС-1022 **с расширенным комплексом технических и системных средств.**

Обращаться: г. Ташкент, проспект М. Горького, 32 «а». Справки по телефону 67-84-83.

ПРИ УЗБЕКСКОМ ОБЩЕСТВЕННОМ ИНСТИТУТЕ ПАТЕНТОВЕДЕНИЯ ОРГАНИЗОВАН ФАКУЛЬТЕТ «МЕТОДЫ ТЕХНИЧЕСКОГО ТВОРЧЕСТВА».

Форма обучения — вечерняя.

Срок обучения — год.

Принимаются разработчики новой техники, научные и инженерно-технические работники, изобретатели и рационализаторы, имеющие наклонности к творчеству.

Прием документов —**до 1 ноября.**

За справками обращаться: г. Ташкент, ул. Ленинградская, 48. Телефоны: 33-90-89, 33-65-29.

ТРОЛЛЕЙБУСНОЕ ДЕПО № 1

Ташкентского трамвайно-троллейбусного производственного управления Ташгорисполкома

ПРОВОДИТ ПРИЕМ НА КУРСЫ

ВОДИТЕЛЕЙ ТРОЛЛЕЙБУСА.

Занятия ведутся с отрывом от производства.

Срок обучения — 6 месяцев с выплатой стипендии 70 руб. в месяц.

Принятые на учебу имеют право на бесплатный проезд на электротранспорте.

Одиноким предоставляется общежитие.

Обращаться по адресу: г Ташкент, ул. Т. Шевченко, 28 (троллейбусы: 1, 8, 10, трамваи: 4, 13, 28, остановка «Сквер Коммунаров»).

Министерство просвещения Узбекской ССР

РЕСПУБЛИКАНСКИЕ КУРСЫ СТЕНОГРАФИИ И МАШИНОПИСИ ОБЪЯВЛЯЮТ ПРИЕМ УЧАЩИХСЯ

НА ДНЕВНОЕ И ВЕЧЕРНЕЕ ОТДЕЛЕНИЯ.

Курсы готовят секретарей-стенографисток и секретарей-машинисток со знанием основ современного делопроизводства на узбекском и русском языках.

Прием учащихся на курсы проводится два раза в год:

в декабре-январе, начало занятий — 1 февраля;

в июле-августе, начало занятий — 1 сентября.

За справками обращаться по адресу: 700003, г. Ташкент, ул. Алмазар, 174, Бешагач, рядом с ЦПКиО им. Ленинского комсомола, ежедневно, с 10 до 19.00. Телефон 45-62-52.

И ЗАЗВУЧИТ МУЗЫКА

Бодрый марш или мазурка, нежный вальс или быстрый фокстрот —все это можно сыграть прекрасно и доставить большое наслаждение слушателям, если у вас хорошо настроены музыкальные инструменты. А если вдруг инструмент случайно получил дефект или поломался? Не беда —все поправимо! Рекомендуем в этом случае обратиться к нашим мастерам.

Духовые инструменты и национальные, аккордеоны и баяны ремонтируют по адресам: г. Ташкент, Ц-26, дом 89, кв. 2 (трамваи: 8, 11; автобусы: 35, 46, 53; маршрутное такси 13, остановка «Кинотеатр «Космос»). Телефон 42-19-39.

массив Чиланзар, квартал В-13, Дом быта (трамвай 17; автобусы: 20, 70, 75, 189; троллейбусы: 12, 13). Телефон 75-34-05.

Электронные музыкальные инструменты ремонтируют по адресу: проспект 50 лет УзССР, 23 (троллейбусы: 1, 4, 21, остановка «Магазин «Ганга»). Телефон 44-18-01.

ПРОСИМ ВОСПОЛЬЗОВАТЬСЯ НАШИМИ УСЛУГАМИ!

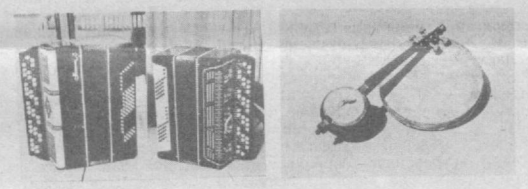

Производственное объединение «Техсложбытприбор».

КТО БЫСТРЕЕ

На спортроллере или велосипеде ваш малыш придет первым к финишу — но не это главное.

Главное, что это первые шаги к рекордам в велоспорте.

Спортроллер детский и трехколесный велосипед «ЗАЙКА» выпускает Ташкентский агрегатный завод.

Цена трехколесного велосипеда — 13 руб., спортроллера — 13 руб. 50 коп.

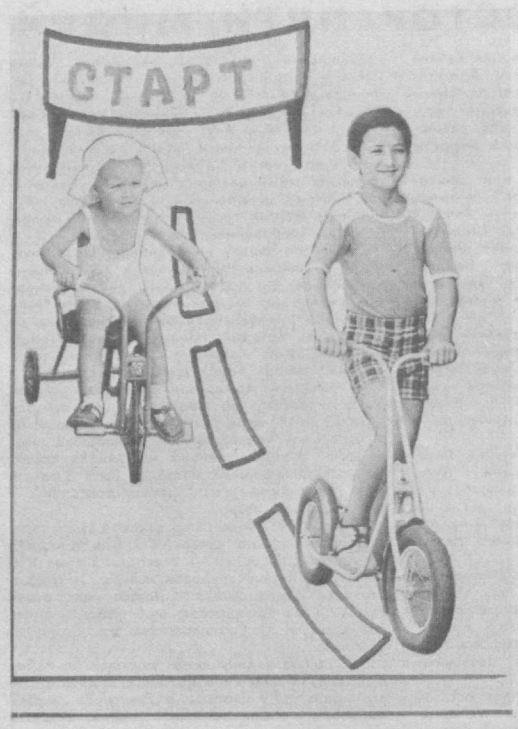

Ташкентский агрегатный завод.
Узбекское рекламное агентство В/О «Союзторгреклама» (телефон 45-37-24).

Вечерний ТАШКЕНТ
Издается самостоятельно на русском и узбекском языках. Выходит ежедневно, кроме воскресенья.

Орган Ташкентского горкома Компартии Узбекистана и городского Совета народных депутатов.
Ордена Трудового Красного Знамени типография Издательства ЦК Компартии Узбекистана, г. Ташкент.

Адрес редакции:
700083 Ташкент,
ул. Ленинградская, 32.

ТЕЛЕФОНЫ ОТДЕЛОВ: партийной жизни и пропаганды — 32-57-83; советского строительства и народного контроля — 32-53-38; промышленности, транспорта и связи — 33-08-74; городского хозяйства, торговли и быта — 32-56-83; капитального строительства — 32-55-83; науки и учебных заведений — 33-45-84; военно-патриотического воспитания, физкультуры и спорта — 32-55-32; культуры — 32-56-80; информации — 32-53-78; писем и массовой работы — 33-29-70; иллюстраций — 32-55-37; общественной редакции — 33-99-42, 32-53-66; рекламное приложение «Ташкентская неделя» — 32-56-84; объявлений — 33-81-42.

Г. 11738. Внутренние полосы подписаны в 18.30 (по графику — 17.00). Индекс — 64691. В. 2479.