Вечерний Ташкент

Пролетарии всех стран, соединяйтесь!

Орган Ташкентского горкома Компартии Узбекистана и городского Совета народных депутатов

ГАЗЕТА ВЫХОДИТ С 1 ИЮЛЯ 1966 ГОДА ◉ № 176 (6. 367) ◉ Среда, 5 августа 1987 года Цена 3 коп.

70

Поставки — точно в срок, с гарантией качества

Обязательства выполнены

В честь 70-летия Великого Октября коллектив завода строительных материалов научно-производственного объединения «Силикат» принял повышенные обязательства. Лишь за первое полугодие производительность труда на предприятии на 20 процентов превысила плановое задание. Без задержек, в согласованные в обязательствах сроки заказчикам отгружена продукция по всей номенклатуре.

Сегодня силикатчики выполнили важный заказ строителей города. После настойчивого поиска компонентов и отработки режимов технологии они выпустили опытно-промышленную партию кирпичных брусков красно-коричневого отлива. Ими будет отделан «под расшивку» ряд помещений Русского академического театра драмы имени М. Горького.

За эталон приняты однотипные образцы шведского производства, которые с успехом использованы при отделке ряда московских театров. В качестве основного компонента на заводе использовали местное сырье — глину, привезенную из Бандыханского месторождения (Сурхандарья).

Опытно - экспериментальная партия брусков получила одобрение архитекторов и строителей. Сейчас цветная продукция ставится «на поток» на участках кирпичного производства завода.

Бригада, которую возглавляет Р. Лутфулин, продолжает совершенствовать технологию. Этот коллектив обязался в максимально сжатые сроки выпустить 300 тысяч новых брусков, завершить план двух лет пятилетки к 7 ноября.

— На предприятии составлен опережающий график производства, — рассказывает директор завода Т. Якубов. — Он позволит выполнить все договорные обязательства.

М. АВЕРИН.

Госприемка действует

Испытание на прочность и надежность прошла еще одна партия продукции Куйлюкского экспериментального завода мостовых железобетонных изделий, которая отправлена на Тюменский Север.

Из многометровых длинномерных преднапряженных плит типа ПДН, длинномерных балок, свай возводят дороги строители треста «Узтюмендорстрой». Только в июле заводчане отправили 7000 таких плит. Эти изделия маркированы государственным Знаком качества.

На предприятии более 60 процентов продукции аттестовано по высшей категории, а остальная имеет первую категорию качества. Изготовление ее планируется в условиях госприемки довести до высшей категории.

Следует отметить, что на заводе службы контроля — ОТК, лабораторная, метрологического обеспечения — находятся на должном техническом уровне. В них своевременно ведется поверка средств измерений, применяются новые прогрессивные формы работы, средства связи и механизации. На бетонных узлах установлены электронные счетчики расхода цемента.

Все это дало возможность уже в этом году отправить в г. Нягань Тюменской области первую партию сборных железобетонных элементов для сооружения 18-квартирных жилых домов, выполненных в северном варианте из морозостойкого бетона, причем конструкции состоят из небольших блоков, что облегчает их транспортировку и сборку на строящихся объектах, требует минимума средств механизации при производстве строительно-монтажных работ. Уже в этом году заводчане обязались выпустить восемь таких домов, которые будут направлены тюменским строителям, их готовят лучшие бригады. Пример в труде показывают коллективы Абдували Мирзаева и Владимира Подковалихина.

На заводе развернулось соревнование за достойную встречу 70-летия Великого Октября. Решено к знаменательной дате досрочно внедрить все разработки, включенные в план научно-исследовательских работ Минавтодора УзССР, и справиться с заданием двух лет пятилетки.

М. ФЕЛЬДМАН.

БЕЗ ЗАТОРОВ

Значительно возросла пропускная способность железнодорожного узла «Узбекистан». Новое электровозное депо, которое в ближайшее время выйдет на полную мощь, решит не только вопросы ремонта тепловозов и электропоездов, но и позволит значительно разгрузить Ташкентский железнодорожный узел: возьмет на себя формирование поездов.

Современное оборудование, электроника и автоматика — вот «начинка» реконструированного узла. Мощное депо появилось всего за год. А толчком к началу строительства послужил анализ ситуации на дороге, сложившейся в последние годы: бесконечные заторы поездов, некачественный ремонт. Тогда и решили в короткие сроки укрепить материальную базу узла. Не забыли и о людях. Параллельно с возведением депо, прокладкой путей начали строительство жилья, детского сада, школы.

(Корр. УзТАГ).

Наш современник



Активная позиция

Ее трудолюбию и неутомимости можно позавидовать. Весь рабочий день заполнен до предела. То ее увидишь за решением технологических и конструктивных задач, а то на производственной пятиминутке, распределяющей и обсуждающей задания между технологами. Часто эту женщину можно увидеть рядом с рабочим, мастером, контролером. Значит, возник спорный вопрос. Она внимательно выслушает производственника, обдумает его аргументы и здесь же, на месте, примет решение. Считает своим долгом подумать и о рационализации труда заготовителей, принять участие в работе комплексной производственной комиссии.

Речь идет о технологе заготовительного цеха Ташкентского авиационного производственного объединения имени В. П. Чкалова Вере Ивановне Шудренко. Вот уже несколько месяцев она замещает начальника техбюро (он готовится к защите диплома) и ведет свой производственный участок.

Этот цех один из трудных в заготовительном производстве. Здесь изготавливают детали и узлы сложной конструкции, имеющие заданную кривизну и идущие на сборку фюзеляжа самолета и других его частей. Например, шпангоуты, обода, стрингеры и т. д.

Другой особенностью цеха является то, что он выполняет производственные задания по плану технического прогресса, а это связано с различными уточнениями чертежа, частыми конструктивными изменениями, разработкой новых технологических процессов, и внедрением более совершенной контрольной оснастки, инструмента, прогрессивного оборудования. Опыт, высокое чувство личной ответственности, всесторонняя эрудиция позволяют Вере Ивановне Шудренко оперативно и грамотно решать производственные задачи, рационально использовать каждый трудовой день технологов.

На счету передового технолога 12 внедренных рационализаторских предложений. Они направлены на механизацию ручного труда, применение высокопроизводительной техники для штамповки деталей, замену материалов, заготовок на более экономичные. То есть на то, что дает возможность коллективу работать лучше, экономичнее, повышает производительность труда, позволяет в более короткие сроки освоить новую номенклатуру деталей.

Планомерно ведется в заготовительном цехе многогранная инженерная работа, которая так необходима сегодня, в период коренной перестройки производства. И в этой работе активное участие принимает Вера Ивановна.

НА СНИМКЕ: В. И. Шудренко.

Текст и фото А. Кашапова.

В рамках заорганизованности,

или Почему рационализаторы и изобретатели тракторного не могут работать в полную силу

Страна взяла курс на ускорение социально-экономического развития. В немалой степени успех будет зависеть от того, как сложатся дела на фронте научно-технического прогресса и, в частности, как активно смогут участвовать в этом процессе рационализаторы и изобретатели.

В производственном объединении «Ташкентский тракторный завод имени 50-летия СССР» состоялся слет членов ВОИР. На нем приводились внушительные цифры и даже ощущалось некое благодушие. Но результаты могли быть намного солиднее... Об этом размышляет один из лучших рационализаторов объединения, заместитель начальника цеха горячих штамповок В. Ножник.

Рационализатор... Кто это? Оказывается, всякий, кто... подал рацпредложение. Вот вы, например, рационализатор или нет? Если нет, то в чем же дело?! Берите соответствующий бланк и пишите. Допустим, что предлагаете ставить на трактор два колеса, а не три или четыре. Пусть абсурд, но уже есть нечто с подписями и даже отказом от внедрения. А это уже документ, и значит, вы... рационализатор.

Девиз «Даешь больше рационализаторов!», а также здоровое стремление материально стимулировать творческих работников приводят к тому, что начинается поиск лазейки. Ее очень легко найти. В конце года, составляя отчет, можно смело ставить дутые цифры, срывать аплодисменты, выходить в победители. Кроме того, и премия дается за число рационализаторов. Для того, чтобы стимулировать тех, кто действительно работает, и проводится вся «операция». Ходят липовые предложения по инстанциям, занимают время у специалистов. Это те же приписки. Но, простите, система обязывает, да и поощрять десяткой человека, давшего тысячи рублей экономической эффективности, по меньшей мере оскорбительно.

Рационализаторская работа еще оценивается и по числу внедренных предложений. С этим спорить не приходится, но давайте будем реалистами. Почему мы с чувством уважения говорим о тех, кто придумал новшество, пробил его, сам внедрил? Да потому, что путь от идеи до ее реального воплощения не усыпан розами. Скорее он напоминает полосу препятствий. А если человек не обладает большими «пробивными» способностями, если ему не по нутру «хождения по мукам»? Значит, он плохой рационализатор? Или если у него не «золотые руки», а обычные?

Я уверен, будь четче организовано дело внедрения, будь выше ответственность должностных лиц, более строгим с них спрос, то и число внедренных рацпредложений было бы намного выше. Есть немало людей, у которых просто не хватает духу «нырнуть» в водоворот внедрения. Вот вам и убытки, вот и несостоявшаяся экономия, неподнявшаяся производительность труда. Вот резерв, который не приведен в действие. После резолюции «принять к исполнению» у рационализатора должна быть гарантия того, что его труд не пропадет даром. Кто сейчас может дать такую гарантию?

Конечно, предложение предложению рознь. Для внедрения одних необходима обстоятельная подготовка, что, естественно, требует времени. Другие можно внедрить быстро. Поэтому люди предпочитают сделать это на рабочем месте, не ввязываясь в бумажную канитель. Таким образом, новшество не доходит до других, мы недосчитываемся внедренных предложений.

Важнейший показатель рационализаторской работы — экономическая эффективность. В конце концов, вся работа и ведется для того, чтобы повысить эффективность производства. Но в победители частенько выходят не те коллективы, которые дали наивысшую эффективность. Ведь она подсчитывается от плана цеха или отдела. А планы эти не равнонапряженные, даются от достигнутого. Пытались мы перейти на систему нормативов по экономической эффективности. Она требовала от каждого инженерно-технического работника серьезной отдачи. Снова столкнулись с парадоксом: стоило подразделению в целом дать «лишнее», как это тут же отразилось на плане следующего года. Выходит, что те, кто работал без высокой отдачи, и впредь могут себя не утруждать...

Теперь несколько слов по вопросу, который не решается уже в течение многих лет. И на прошедшей конференции ВОИР, и на предыдущей мы констатировали, что число собственных изобретений и их эффективность падают. Здесь, по-моему, необходимо принимать самые решительные меры. Я уверен, что это падение происходит только из-за препятствий, чинимых изобретателям. При содействии бюро рационализации и изобретательства объединение получило экономическую эффективность более миллиона рублей. А как быть с изобретениями? Оказывается, надо «бить челом» патентному бюро. Но отдача от него скромная, можно сказать — мизерная. Почему? Потому что у наших конструкторов монополия на бюро, потому что с изобретателями других подразделений заниматься здесь... не обязаны. Мы много сетуем на ведомственные барьеры, а в собственном доме никак не можем навести с ними порядок.

Ведь до смешного доходит, хотя плакать надо: действующее, но не оформленное по всем правилам новшество вдруг приходит как... изобретение со стороны! Так какие же мы хозяева?

И еще одна проблема. Всякий ли рационализатор может сделать правильный расчет экономической эффективности своего предложения? Конечно же, нет. А те, кто может, удивляются позиции планово-экономического отдела. Там почему-то стремятся эффект его искусственно снизить. У меня, например, хватает терпения доказать свою правоту, подтвердить документально свои расчеты. На это тратятся нервы и время. А другие? Принимают то, что дают... Совершенно непонятно — кого обманываем? Может быть, страшно выдать крупное вознаграждение?

Кстати, будем говорить прямо: часто смотрят на рационализатора, как на человека, преследующего одну цель — загрести побольше денег. Вот наладчик Юрий Сабитов, отличный рационализатор, предложил стенд вывесить на проходной, где бы помещались материалы по рационализаторской работе: что внедрено, «узкие места», требующие приложения ума, и т. д. В частности, предложил указывать сумму вознаграждения за внедренные новшества. Я лично против последнего. Ведь на стенд не вынесешь бессонные ночи, сомнения и ошибки, тот тяжелый труд, что скрыт от постороннего взгляда...

И таких спорных вопросов масса! Непонятно, почему я один во всем объединении заслужил десятипроцентную надбавку к окладу за рационализаторскую работу? А соответствующую категорию получили лишь двое... Это явная недоработка наших рацоргов, их нежелание раскрыть «Положение» и произвести расчет.

Если мы хотим прогресса, если не на словах, а на деле будем ему содействовать, то и результат не замедлит сказаться. А в общем, я, наверное, не сказал ничего нового: каждый должен выполнять свою работу добросовестно, инициативно, отвечать за конечный результат.

Записал В. ГАЛЬКОВ.

Панорама новостей

ПРАЗДНИК НА ЖИЛОМ МАССИВЕ

На жилом массиве Высоковольтный в Куйбышевском районе состоялся вечер отдыха, в котором приняли участие многие его жители. Для самых маленьких кукольный театр парка имени Тельмана показал спектакль. Самодеятельные артисты ансамбля народного бального танца парка представили интересную программу, которую отдыхающие встретили бурными аплодисментами. Духовой оркестр продолжил выступление артистов. Уйгурский ансамбль включил в программу задушевные мелодии, зажигательные танцы. Развлекательную музыкальную программу представил ВИА «Красная гвоздика».

— Думаю, что вечер отдыха получился неплохим, — сказал один из его участников С. Муминов, — и прошел весело, интересно, непринужденно.

— Проводить-то их можно, — говорит заведующий отделом культуры Куйбышевского райисполкома Х. Джалалов, — только где? Ведь агитплощадок в районе нет. На массиве ТТЗ-2, правда, жители соорудили одну такую площадку, но надо, чтобы их было больше. А для этого нужна инициатива со стороны ЖЭУ, общественности.

В. МОНАХОВ.

МОНУМЕНТ ДЛЯ СИБИРСКОГО ГОРОДА

Пятиметровый бронзовый памятник В. И. Ленину будет установлен на одной из центральных площадей Минусинска. Его отлили на Ташкентском экспериментальном скульптурно - производственном комбинате. Автор монумента — народный художник РСФСР Х. Б. Геворкян.

Памятники вождю революции к 70-летию Великого Октября откроются и в других сибирских городах — Братске и Бодайбо. Они по модели московского скульптора А. Потапова создаются в столице Узбекистана.

Комбинат заключил договор о творческом сотрудничестве с центром монументально-скульптурных работ — Всесоюзным производственно-художественным объединением имени Е. Вучетича. Отныне в Ташкенте будут выполняться заказы для городов Сибири и Дальнего Востока.

«СВЕТ МОЙ, ИНДИЯ!»

Эти строки из стихотворения русского поэта К. Бальмонта стали символом книжно-иллюстративной выставки, открывшейся в Государственной библиотеке имени А. Навои. Поэт, путешествуя по Индии в начале века, оставил потомкам интересные философские заметки, документальные очерки и стихотворения, объединенные в сборник «Зовы древности. Гимны, песни и замыслы древних». Цитаты из этой книги сопровождают экспозицию.

В экспозиции собрано около тысячи изданий, знакомящих читателя с историей, народным хозяйством, культурой древней страны. Выставка посвящена фестивалю Индии в СССР, который пройдет и в Ташкенте. Особенно большой популярностью пользуется раздел, в основном скомплектованный из материалов, присланных библиотеками Делийского и Бомбейского университетов. Он открывается великолепно изданной книгой Индиры Ганди «Моя Индия». Здесь же — двухтомники речей Индиры Ганди и их магнитофонная запись на хинди и английском языках.

Обмен литературой между главной библиотекой Узбекистана и книгохранилищами Дели и Бомбея, сложившийся более десяти лет назад, помогает пополнять фонды иностранной литературы. В дни фестиваля по просьбе индийских коллег за рубеж отправятся целевые библиотеки из произведений узбекских советских писателей.

(«Вечерний Ташкент» — УзТАГ).

Прием ведет общественная редакция

ИСПОРЧЕННОЕ НАСТРОЕНИЕ

Какой женщине не хочется быть красивой, особенно в день семейного торжества?! У позвонившей в общественную редакцию Т. И. Козиной причина для этого была двойная — день ее рождения и свадьба племянника. Потому и пришла она пораньше в парикмахерскую № 40, которая расположена в торговом центре «Чиланзар». Пришла за тридцать минут до открытия. День предстоял хлопотливый, вот и хотелось прическу сделать побыстрее.

К открытию — в восемь утра — в парикмахерской был только мужской мастер Р. Фазылов, он же и временно исполняющий обязанности заведующего. Шли рабочие минуты, но остальные мастера особенно не спешили. Об этом красноречиво свидетельствует и тот факт, что бригадир дамского зала, которую все называли Зоей, встала к своему рабочему креслу лишь в 8.50. Что до нашей клиентки, то ее тоже обслуживать не спешили, хотя она и была в очереди первой. Дело в том, что хотелось Козиной сделать прическу под названием «русская коса», которая требовала от мастера и времени, и опыта, да и таланта тоже. И ни один из подходивших в зал мастеров не согласился обслужить нашу клиентку. Все ссылались на то, что такую прическу может выполнить только Фрида.

Время подходило к одиннадцати, а Фрида все не появлялась. Вполне понятно, что настроение Т. Козиной к этому времени было вконец испорченным. Да и о каком настроении можно вести речь, если ни у одного мастера она не нашла ни понимания, ни совета, ни приветливого слова. Наконец, одна из работающих парикмахеров, что называется, «снизошла» и до нашей клиентки.

Прочитав эту заметку, многие из вас, читатели, припомнят случай «испорченного настроения» от длительного и нередко некачественного ремонта бытовой техники, неудачно сшитого платья в ателье, невнимательности и грубости людей, призванных в силу своей профессии обслуживать нас, создавать наш быт. История, случившаяся в парикмахерской № 40, тоже из этой серии. Нередко рассказывают о подобных случаях и телефонные звонки в общественную редакцию. По ним мы можем судить и о том, что сфера бытового обслуживания нуждается в такой перестройке, когда лозунг «будем взаимно вежливы» станет правилом и внутренней потребностью.

У телефона дежурила К. ВОЛОШИНА.

Почта планеты

ТАСС: ХРОНИКА. ФАКТЫ. СОБЫТИЯ

◆ ДЕЛИ

Органами безопасности Центрального правительства Индии отдано указание властям восьми штатов и двух союзных территорий северной части страны усилить бдительность в связи с угрозой осуществления террористических и диверсионных акций в канун предстоящего национального праздника — Дня независимости. В директиве подчеркивается, что отделы по борьбе с терроризмом должны принять все меры для предотвращения преступных вылазок, рассчитанных на то, чтобы создать атмосферу паники среди населения и парализовать нормальную жизнь. Особое внимание обращено на необходимость постоянного обмена сведениями о подрывной деятельности экстремистских группировок, их передвижении и возможных убежищах, а также своевременного информирования обо всех случаях появления подозрительных лиц и обнаружения в местах массового скопления людей необычных предметов, которые могут оказаться замаскированными минами замедленного действия.

◆ НЬЮ-ЙОРК

Семеро советских юношей и девушек прибыли в американский город Бостон (штат Массачусетс). Вместе с 22 сверстниками из США они примут участие в новой постановке совместного советско-американского музыкального спектакля «Дитя мира». Лейтмотивом этого произведения, впервые показанного в СССР и США в прошлом году, является мысль о жизненной необходимости сотрудничества Советского Союза и Соединенных Штатов, дружбы молодежи двух стран для укрепления мира и взаимопонимания между народами. Первые два представления будут даны в Бостоне 11 и 12 августа. После этого молодежный коллектив отправится в поездку по Советскому Союзу. Спектакль «Дитя мира» смогут посмотреть зрители Москвы, Ленинграда, Еревана, Сочи и Ростова-на-Дону.

◆ ВАШИНГТОН

США намерены увеличить численность своей военно-морской группировки в Персидском заливе. Как сообщило информационное агентство ЮПИ со ссылкой на «источники в Пентагоне», уже в конце нынешней недели начнется операция по переправке в Персидский залив четырех минных тральщиков. В порту Чарлстон (штат Южная Каролина) они будут погружены на борт десантного корабля ВМС США. Планы переброски тральщиков в Персидский залив начали разрабатывать после того, как танкер «Бриджтон» под американским флагом, направлявшийся под эскортом кораблей ВМС США в Кувейт, подорвался на мине.

◆ ПРАГА

Более 250 специалистов из четырех социалистических стран принимали участие в международном практическом семинаре по вопросам охраны природы, состоявшемся в восточнословацком городе Вранов. В течение двух недель они изучали флору и фауну в шести природных заповедных зонах республики, знакомились с решением экологических проблем в Чехословакии. В годы текущей восьмой пятилетки на осуществление мероприятий по защите окружающей среды в ЧССР ассигнуется около 1 млрд. крон.



САР. Прямо на тротуаре одной из улиц Дамаска устроил этот парень выставку-продажу своих изделий из тростника.

Фото В. Щенникова.

С ПАРТИЙЦЕВ СПРОС ОСОБЫЙ

Продукцию обувной фабрики № 1 «принимает», пожалуй, самый строгий контролер — покупатель. О работе любого предприятия, выпускающего товары для народа, можно судить по спросу, по отзыву торговых предприятий. Если товар залеживается на складах и прилавках, если идет возврат некачественной продукции, то и оценка соответствующая.

Задача, которая стоит перед обувщиками, казалось бы, проста — выпускать модную и добротную обувь. Но решить ее не так просто. Многое зависит от внешних факторов: качества поставляемого сырья, замены устаревшего оборудования и т. д. Однако многое в улучшении работы коллектива могут сделать сами рабочие и специалисты. И здесь важна роль партийной организации, каждого коммуниста.

Справляются ли со своей авангардной ролью коммунисты обувной фабрики? Являются ли они примером в труде, общественной работе, поведении для других? Ответы на эти вопросы должна дать аттестация коммунистов, которая проходит на предприятии.

Первым в этот день проходил аттестацию вырубщик Б. Ибрагимов. Зачитывается партийно-производственная характеристика, утвержденная на партийном собрании коллектива второго цеха. Надо сказать, что характеристика объективна, товарищи по работе «не пожалели» Ибрагимова, дав его поведению самую строгую оценку. На фабрике Бахтияр работает 12 лет, член КПСС с 1983 года. Работал вроде неплохо, но за последнее время снизил выработку, нарушает трудовую дисциплину, неоднократно получал замечания за появление на работе в нетрезвом состоянии, а в январе нынешнего года побывал в медвытрезвителе, учинял скандалы в семье. Нелестными были отзывы коммунистов об Ибрагимове: не пользуется уважением, пассивен, самоустранился от общественной жизни в коллективе.

Члены аттестационной комиссии М. Люстикман, С. Богаткин, Р. Кадыров и другие, возглавляемые Ф. Гайнутдиновым, стараются понять, что же случилось с молодым человеком, которого всего четыре года назад приняли в ряды партии, конечно же, не без соответствующих рекомендаций. Но на вопросы о том, что же творится с ним, почему у него такое отношение к работе, поведению, семье, ничего внятного аттестуемый не смог ответить.

Члены аттестационной комиссии обратились с вопросом к секретарю цеховой партийной организации А. Чурилову: сколько раз разбиралось недостойное поведение молодого коммуниста на работе и в быту на партийных собраниях? Почему коммунисты цеха проявили принципиальность лишь сейчас, когда давали характеристику для аттестации? Оказалось, что в январе после получения письма из медвытрезвителя состоялось общее цеховое собрание, на котором товарищи по работе строго осудили Б. Ибрагимова. Он раскаялся, пообещал исправиться. Но по партийной линии проступок Ибрагимова не получил никакой оценки. Не спрашивали с него по-партийному и за невыполнение заданий, нарушения дисциплины. Либеральное отношение партийной организации отрицательно сказалось на его дальнейшем поведении. На это совершенно справедливо строго указали секретарю цеховой парторганизации.

Ибрагимов не смог ответить и на другие вопросы: о задачах перестройки, требованиях Устава КПСС... Аттестационная комиссия пришла к единодушному мнению не аттестовать коммуниста Б. Ибрагимова.

Член КПСС Алим Кадыров тоже работает во втором цехе. Коммунист со стажем, опытный вырубщик. В характеристике отмечено, что он постоянно перевыполняет сменные нормы, хороший наставник, воспитывает молодежь, передает ей свой опыт, сэкономил немало материала низза обуви. Имеет Кадыров и постоянное партийное поручение — он член комиссии по контролю деятельности администрации. Однако редко выступает на партийных собраниях.

Естественно, что коммуниста Кадырова спросили о том, что сделал непосредственно он сам для того, чтобы помочь Ибрагимову, ведь работают они в одном цехе, в одной партийной организации. Вопрос этот остался без ответа.

Комиссия, задав еще несколько вопросов, пришла к выводу, что А. Кадыров хороший производственник, дисциплинированный работник, владеет передовыми методами труда, постоянно работает над улучшением качества выпускаемой продукции, но как коммунист пассивен, не принимает активного участия в общественной жизни коллектива, не расширяет свой кругозор. Кадырова аттестовали, но ему предложено серьезно задуматься над рекомендациями, пожеланиями и замечаниями членов комиссии, чтобы в дальнейшем быть активным коммунистом, в повседневных делах и поступках быть достойным этого звания.

Раскройщицу цеха № 10 коммуниста Я. Барелину аттестационная комиссия не аттестовала за постоянные нарушения требований Устава КПСС, недисциплинированность, самоустранение от жизни и деятельности первичной партийной организации. За 14 лет пребывания в рядах партии она никогда не имела постоянных партийных поручений, не выступала на собраниях. В этом нужно винить и секретаря цеховой парторганизации Нину Ивановну Милюхину. Правда, Барелина работает в коллективе всего три года, после перевода ее со второй обувной фабрики. Но и этот срок немалый для того, чтобы узнать человека, его отношение к делу, способности и возможности, привлечь к общественной работе и даже к ответственности, если коммунист уклоняется от выполнения поручений.

Решения аттестационной комиссии еще предстоит утвердить на собраниях первичных партийных организаций. Еще предстоит дать оценку коммунистам цехов № 2 и № 10 деятельности Б. Ибрагимова и Я. Барелиной, решить вопрос об их партийной ответственности. Но выводы можно сделать уже сейчас. Они неутешительны. В партийной организации фабрики 300 коммунистов. Сила немалая. Коммунисты вносят свой ощутимый вклад в выполнение планов. Среди них немало активных общественников, небезразличных к делам и заботам коллектива. Многие из них постоянно работают над совершенствованием технологии, улучшением качества продукции. Но, оказывается, есть и такие коммунисты, которые просто числятся в партии, недобросовестно выполняют свои служебные обязанности, с низкой профессиональной и политической подготовкой, общеобразовательным и культурным уровнем.

В ходе аттестации было высказано немало замечаний и предложений в адрес первичных партийных организаций. В тех организациях, в которых скоро будут проведены отчеты и выборы, предложено не только дать принципиальную оценку деятельности каждого коммуниста, но и разработать такой план действий, который поможет членам партии найти свое место в перестройке, быть в курсе всех актуальных проблем и вопросов, не стоять в стороне от их решения на фабрике. Одним словом, следует сделать соответствующие выводы из аттестации коммунистов и сделать все, чтобы они по-настоящему шли в авангарде трудового коллектива.

М. САДЫКОВ.

Городу — красоту и зеленый наряд

Заботы благоустроителей

В жаркое время года немалой проблемой для благоустроителей города становится полив зеленых насаждений. Ведь во многих микрорайонах ирригационные сети бездействуют.

Сейчас за решение этой проблемы взялись основательно. Во всех районах созданы спецуправления по содержанию объектов ирригации и озеленения. Как рассказывает начальник спецуправления № 1 З. А. Ахраров, в Акмал-Икрамовском районе в нынешнем году на ремонт ирригационного хозяйства выделено 26 тысяч рублей. Уже заключены договоры с автодормехбазой, автоколонной № 2512, управлением механизации треста ирригации, ГТС и озеленения на предоставление в наше распоряжение техники. Начат ремонт ирригационной сети на 14-м и 15-м кварталах. Очищена ирригация по улицам Г. Гуляма, Тукмачи, приводятся в порядок дюкера. Эту работу выполняет бригада ирригаторов А. Мустаклиса.

Письмо не опубликовано, меры приняты

«Я посетила выставку-продажу кулинарных изделий около театра имени Навои, где ресторан «Россия» выставил свою продукцию. Из трех продавцов двое ели мороженое, а на покупателей не обращали внимания. Все, конечно, были возмущены таким обслуживанием населения...» — пишет читательница В. Гречкина.

Как сообщил начальник Главного управления общественного питания М. Усманов, письмо обсуждалось в управлении, факты подтвердились. За недостаточный контроль за работой выставки, организованной рестораном «Россия», зав. производством ресторана Шаумарову указано. В настоящее время намечены меры по повышению культуры обслуживания населения.

* * *

Читатель Н. Герасименко в письме в редакцию сетовал на длительное неподключение его телефона. Как сообщил заместитель начальника Главного управления Ташкентской городской телефонной сети Губанов, за несвоевременное подключение телефонов по улице Райхон старший линейный инженер АТС-57 Ломанов снят с занимаемой должности и переведен на нижеоплачиваемую работу сроком на три месяца. Телефоны жителей улицы Райхон подключены.

* * *

О несоблюдении требований санитарных норм при продаже хлеба и при реализации развесной сметаны в магазинах №№ 31, 49/7, 66/5 и 82 пишет в письме в редакцию П. Байкова. Ее письмо было направлено в Главное управление торговли. Как сообщили редакции, на основе этого сигнала была создана комиссия по проверке этих магазинов. Факты подтвердились. Заведующие указанными магазинами лишены премиальной доплаты. В настоящее время осуществлен ряд мероприятий, разработанных в результате проверки.

За рубежом

СООБЩАЮТ КОРРЕСПОНДЕНТЫ ТАСС И АПН

В честь 70-летия Октября

ПРАГА. Новый трудовой рекорд установили строители Пражского метро. Бригада социалистического труда Эвжена Кутного за двадцать три рабочих дня проложила 46-метровый туннель на новой трассе, показав лучший результат года. Трудовую победу коллектив бригады, идущей в авангарде социалистического соревнования, посвятил 70-й годовщине Великой Октябрьской социалистической революции.

Выставка молодых художников

БЕРЛИН. Выставка работ живописи, графики, рисунков и акварелей на тему «Впечатления о Советском Союзе» состоялась в галерее молодых художников, расположенной в городе Франкфурт-на-Одере. Она была приурочена к предстоящей 70-й годовщине Великой Октябрьской социалистической революции. Представленные на выставке работы были выполнены художниками молодого поколения немецкого социалистического государства во время их поездок по Советскому Союзу. Они посвящены трудовым будням и свершениям тружеников Страны Советов.

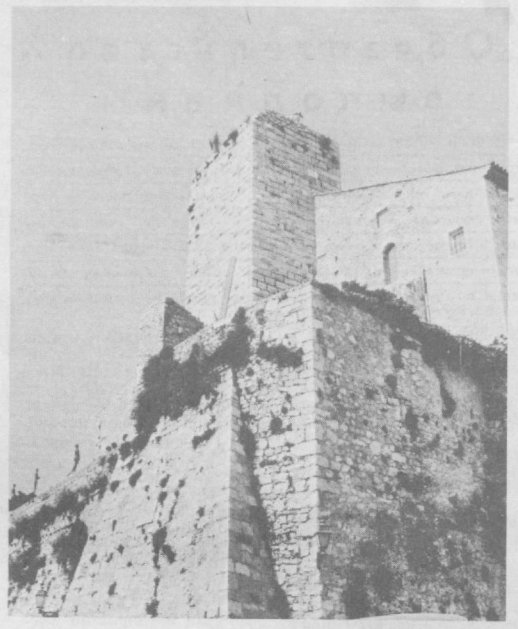

Старинный город Антиб — одна из жемчужин южного побережья Франции. Он был основан в V веке до нашей эры и на протяжении столетий являлся важным укрепленным пунктом на юге страны. Город рыбаков, теплого ласкового моря и прекрасных цветов — таким представляется сегодня Антиб приезжающим сюда многочисленным туристам.

Всемирную известность Антибу принес выдающийся художник Пабло Пикассо, который жил и работал здесь долгие годы. Расположенный в Антибе музей, где собраны его произведения, — один из крупнейших в мире.

НА СНИМКЕ: замок Гримальди, в котором жил и работал Пикассо, превращен сегодня в музей художника.

Фото Н. Ермакова.

Все на продажу

Реклама преследует американца с первых до последних дней его жизни. Не менее цепко хватает она и приезжего. Уже в зале аэропорта его встречают, глядя со стен, чуть утомленные рекламные ковбои, приглашающие выкурить сигарету «Мальборо». Сначала реклама раздражает своей навязчивостью, настойчивыми предложениями купить, употребить, посмотреть, словом, раскошелиться. Смотришь, к примеру, по телевидению что-нибудь сентиментальное, и вдруг любовный диалог обрывается на полуслове предложением попить пива или приобрести туалетную бумагу. Из радиоприемников в промежутках между сообщениями об ураганах и котировке акций звучат задушевные песни о специфике федеральной системы налогообложения, преимуществах долгосрочных вкладов или достоинствах сети магазинов готовой верхней одежды «Стивен Виндзор». Потом с рекламой начинаешь мириться, как с неизбежным злом. И, наконец, ловишь себя на мысли, что от рекламных призывов, особенно гастрономических, трудно отделаться: очень уж аппетитно поглощают всяческую снедь и напитки профессиональные гурманы.

Впрочем, в рекламных роликах снимаются не только профессионалы — актеры, кулинары, финансисты. На этой благодатной ниве пробуют свои силы знаменитости разного рода. Так, астронавт Уолтер Ширра весьма убедительно рекламирует препарат от насморка. До недавнего времени ведущие телекомпании США крутили ролик, в котором знаменитый Мухаммед Али наносил нокаутирующий удар по... тараканам, призывая зрителей приобретать патентованное средство для истребления этих вездесущих насекомых.

Не знаю, снимался ли в рекламных фильмах голливудский актер Рональд Рейган, но вот президент Рейган от такого соблазна не удержался. Говорят, правда, что президент был движим не меркантильностью, а соображениями более высокого порядка. Будучи большим поклонником Джеймса Бонда, Рейган решил с помощью своего авторитета максимально расширить круг почитателей этого супершпиона: в рекламном ролике президент воздал хвалу очередному фильму о похождениях агента 007.

Смелый шаг главы государства нашел как сторонников, так и противников, однако одно бесспорно: 40-й президент США сделал его абсолютно добровольно. А вот его великому предшественнику Джорджу Вашингтону повезло значительно меньше. Он не в состоянии воспрепятствовать беззастенчивой эксплуатации его имени дельцами от рекламы.

Первого президента, изображенного на долларовой бумажке, вынуждают произносить речи о выгодности того или иного способа хранения и накопления денег. Загримированные, в карнавальных костюмах «под эпоху» многочисленные «вашингтоны» рекламируют новые модели автомобилей и рестораны с умеренными ценами, призывают избирателей голосовать за кандидатов в законодатели местного масштаба.

В ходу у создателей рекламных миниатюр и классика. Причем некоторым произведениям неизменно сопутствует огромный коммерческий успех. В их числе знаменитая бетховенская ода «К радости». Этот феномен еще ждет своего объяснения музыкальной критикой, но факт остается фактом: повествование о достоинствах различных видов колготок обычно сопровождается на американском телевидении торжественными и оптимистическими звуками упомянутого шедевра.

В большом ходу также Венера Милосская и «Давид» Микеланджело. Первая — в силу своей безрукости, с ее помощью рекламируются товары для инвалидов, а второй — по причине того, что великий ваятель не снабдил его брюками. Улущение Микеланджело с успехом исправляют творцы рекламы, обличая библейского героя в джинсы всевозможных фирм и покроев. Однако рекорд коммерческой популярности, бесспорно, принадлежит «Джоконде», таинственная улыбка которой украшает бесчисленные образцы галантерейной продукции.

Что ж, удивительно не то, что дельцы от рекламы позволяют себе в обращении с великими подобную бесцеремонность. Ради долларов они не то что Бетховена — отца родного не пожалеют. Удивительно другое: все это эрзац-искусство спокойно потребляется в нагрузку к колготкам, пиву, препаратам для ращения волос. Каких-либо протестов или хотя бы брюзжания по этому поводу мне слышать не приходилось.

А вот плоды такого «просвещения» весьма заметны. Когда в ходе одного из любимых американцами опросов у чикагских студентов спросили, кто такой Лев Толстой, многие недоуменно пожали плечами, другие высказали предположение, что это продюсер фильма «Война и мир», а один радостно воскликнул: «Я его знаю. Это бакалейщик с соседней улицы».

Вашингтон — Москва.

Новости науки и техники

Новинка дала экономию

Для определения потребляемой отдельными прядильными и крутильными веретенами мощности в объединении «Узбекистекстильмаш» разработан динамометр «ДМ-2М». По сравнению с существующими конструкциями в новой отсутствует клиноременная передача, что способствует уменьшению потерь мощности и повышению коэффициента полезного действия.

С внедрением нового устройства в экспериментальном цехе объединения значительно повысилась точность замера, увеличились пропускная способность и диапазон измерений, а сама конструкция стала намного проще и компактнее.

Экономический эффект от применения нового динамометра — 12 тысяч рублей в год.

С. ПОЛЫНОВА.

Как порезать колбасу?

Впрочем, это устройство режет не саму колбасу, а ее искусственную оболочку перед тем, как вместе со своим содержимым она превратится в продукт, годный для магазинного прилавка. Установка «ГМТ-1», созданная в ЦКПТБ «Мясомолпром» НПО «Конструктор» Госагропрома Узбекистана А. Гуляммахмудовым, Х. Муталовым, В. Тимашовым вместе с дизайнерами А. Атлановым и А. Хоменко, приводится в действие нажатием пусковой кнопки. После этого оболочка попадает между вращающихся навстречу друг другу барабанов, которые затягивают ее, прокалывая через каждые полметра и проталкивая дальше, до валиков. Между валиками оболочка натягивается и отрывается по линии прокола, попадая в тележку-накопитель.

Сокращение тяжелого ручного труда и получение значительного годового экономического эффекта — таковы возможные результаты внедрения «ГМТ-1». Пока он только экспонат ВДНХ СССР в экспозиции отраслевого павильона «Мясная промышленность».

А. ВАЛЬДИН.
г. Москва.

Второе рождение синхрофазотрона



МОСКОВСКАЯ ОБЛАСТЬ. Ученые лаборатории высоких энергий (ЛВЭ) Объединенного института ядерных исследований в Дубне изучают структуру элементарных частиц и свойства их взаимодействия, а также свойства взаимодействия ядер высоких энергий с веществом. Главным инструментом ученых ЛВЭ служит синхрофазотрон, который стал первым ускорителем, положившим начало новому крупному направлению — релятивистской ядерной физике. Релятивистская ядерная физика дает возможность исследовать новые свойства ядерной материи при экстремальных условиях (высокие давления и температура), изучать такое состояние материи, как ядерная плазма.

Синхрофазотрон позволил выполнить ряд уникальных исследований. Например, впервые в мировой практике осуществлен вывод пучка частиц из камеры ускорителя с помощью изогнутого монокристалла кремния, что явилось практическим применением нового явления, обнаруженного в институте. Сейчас на синхрофазотроне расширен набор ускоряемых ядер. Впервые в мире ускорены до сверхвысоких энергий изотопы лития-6 и лития-7, магния-24, фтора-19, кремния-28.

Сейчас синхрофазотрон переживает второе рождение. Идет замена имеющейся магнитной системы на сверхпроводящие магнитные элементы. — проект «Нуклотрон», который позволит получить ускоритель с более высокой конечной энергией, с лучшими основными эксплуатационными характеристиками.

НА СНИМКЕ: кандидат физико-математических наук старший научный сотрудник М. Д. Шафранов — один из авторов спектрометра с вершинным детектором для исследования свойств «очарованных» частиц.

Фото А. Морковкина, Ю. Туманова.
Фотохроника ТАСС.

МИКРОБЫ В ТЕХНОЛОГИЯХ БУДУЩЕГО

Удивительными способностями обладают микробы, обнаруженные и исследованные учеными из Московского государственного университета. Они не только живут и размножаются в среде с высоким содержанием пиридина— вещества, для всего живого губительного, но и умеют превращать его в безвредные соединения. Это позволяет, например, создать на их основе надежные и относительно простые системы очистки сточных вод автомобильной, каменноугольной промышленности, в которых пиридин обязательно присутствует. Кроме того, становится возможным получение более простым и эффективным методом, чем традиционный, лекарственных препаратов — пиридин лежит в основе многих из них.

Рассказывает доктор химических наук, профессор Петр ТЕРЕНТЬЕВ.

Современное производство уже немыслимо представить себе без широкого развития различных биотехнологий, в частности микробных. Они заменяют сложные традиционные технологии органического синтеза. Но почему именно микроорганизмы оказываются пригодными для выполнения сложнейших химических превращений?

«ВЕЗДЕСУЩИЕ МИКРОБЫ»

Эти живые существа обладают фантастической способностью размножаться и так умеют приспособиться к условиям окружающей среды, что приобретают порой самые неожиданные свойства. Некоторые из них, к примеру, могут жить при температуре 250 градусов Цельсия, в 35-процентном растворе поваренной соли, в очень кислой или, наоборот, очень щелочной среде. В общем, прекрасно себя чувствуют там, где все живое, в том числе и другие микроорганизмы, неминуемо погибнет. И что совсем удивительно, умудряются питаться веществами совершенно «несъедобными» и производят с ними всевозможные химические превращения. Каждый микроб — «узкий специалист», умеющий совершать только одно превращение с каким-то одним веществом.

Традиционный органический синтез — это сложные многоступенчатые технологии, которые идут при высоких температурах, требуют большого расхода энергии, особо устойчивого к агрессивным средам оборудования. Отсюда и их низкий КПД. Микробы то же самое делают в одну операцию, не требуют столь сложной техники. А выход полезного продукта при их использовании в несколько раз выше.

Сейчас, например, стоимость многоступенчатых очистных систем у нас в стране, как правило, доходит до 30 процентов общей проектной стоимости предприятия. И если все же происходит аварийный сброс, полностью обезвредить его с помощью традиционных способов не удается. А «микробные» технологии позволяют справиться с этой задачей.

Все большее значение приобретает поиск микробов с заранее заданными свойствами и «обучение» их нужной «специальности». Сотрудники химического факультета Московского государственного университета занялись поиском микроорганизмов, способных производить необходимые превращения с азотистыми основаниями. Они выделили несколько таких штаммов и «научили» их делать полезное дело.

НОВОЕ РЕШЕНИЕ СТАРОЙ ЗАДАЧИ

Сначала немного о том, что такое «азотистое основание». В основе молекулы многих органических соединений лежит кольцо из шести атомов углерода. Если место одного из них займет атом азота, то это и будет одно из «азотистых оснований», или, что то же самое, «пиридиновое кольцо». Оно может существовать само по себе, тогда это прозрачная жидкость — пиридин. Но чаще оно служит основой молекул многих витаминов, алкалоидов, входящих в состав красителей, каучуков, гербицидов, а также ряда эффективных лекарств.

Вот, например, вещество с длинным, малопонятным для неспециалиста названием — метилэтилпиридин. В небольшом количестве его производные добавляют в каучук и делают автомобильные шины, которые отличаются особой прочностью. Но при изготовлении этих шин часть вещества (один или два процента) попадает и в сточные воды. Это вещество даже при малых концентрациях способно погубить все живое. К тому же оно хорошо растворяется в воде, и удалить его традиционными способами очень трудно.

Поэтому и начались поиски микроорганизмов, которые смогли бы разлагать «загрязнитель» до простых соединений, не наносящих вреда природе. В научных коллекциях таких микробов не оказалось. Были, правда, культуры, которые как-то жили и размножались в среде с таким же, как в сточных водах, содержанием пиридина, но никаких полезных превращений с ними не производили. Зато микроорганизмы, найденные в почве вокруг предприятий, в борьбе за существование приспособились использовать его в качестве питания. Росли и прекрасно себя чувствовали, а опасный загрязнитель окружающей среды разлагали до экологически чистых веществ. Таким образом и был найден путь биологической очистки сточных вод предприятий, в которых присутствует пиридин.

Более того, оказалось, что микробная биомасса, выращенная на такой «диете», вполне может служить белковой добавкой к корму сельскохозяйственных животных. Исследовав состав белка микроорганизмов, ученые пришли к выводу, что это абсолютно полноценный корм, в котором нет и следа производных пиридина.

МИКРОБЫ ВМЕСТО ФАРМАЦЕВТОВ

Возникла и другая идея: нельзя ли микроорганизмы, которые могут не только полностью разрушить пиридиновое кольцо, но и производить с ним нужные превращения, использовать для получения лекарственных препаратов, в основе которых лежит пиридин. Это, в частности, лекарства, предназначенные для лечения и профилактики склероза, — ангинин, пармедин, продектин. Сейчас на основе химического синтеза препараты эти изготавливают в Венгрии, СССР, ФРГ, Японии и других странах. Но получать их сложно и дорого. Исходные вещества, прежде чем превратиться в лекарственные препараты, должны пройти шесть-семь стадий химических превращений. Окисление происходит при помощи азотной кислоты или марганцовокислого калия. Эти соединения агрессивны, следовательно, нужно особое оборудование. Помимо прочего, марганцовка — препарат дорогой. КПД такого способа производства не превышает 15 процентов. А микроорганизмы, исследованные в лаборатории, делали все то же самое в одну операцию с КПД около 60 процентов при значительно меньшем потреблении энергии и отсутствии каких-то особых условий. Так был получен, например, в нашей лаборатории препарат реникол, который производят сегодня в ФРГ с помощью химического синтеза.

Часто бывает и так, что именно микробы оказываются для ученых палочкой-выручалочкой, позволяющей найти относительно простое решение задачи, которая не поддается обычным методам. Есть в химии такое понятие — оптически активное вещество, оно складывается из оптически активных молекул. А суть его вот в чем. Расположение атомов в молекулах сложных органических соединений (сахаров, аминокислот, углеводов) несимметрично, и они обязательно имеют свое зеркальное отражение — такую же молекулу, только в пространстве расположенную в другую сторону. Эти противоположности называют правыми и левыми изомерами, а вещества, состоящие только из тех или других, — оптически активными веществами. Их получение для фармакологии — одна из важных задач. Биологическое действие оптически активных веществ намного сильнее, чем такого же соединения, но состоящего из смеси изомеров. А путем органического синтеза получают именно смесь, и отделить одни молекулы от других невероятно сложно: их химические свойства абсолютно одинаковы. В лаборатории и в этом направлении научили работать микроорганизмы. Были найдены и те, которые делали только правые изомеры, и те, что делали только левые. А соединения, которые получали таким способом, — это полупродукт для производства ряда эффективных противоаллергических препаратов.

В настоящее время наука знает о микроорганизмах довольно много. И чем больше узнает, тем более широкие возможности открываются для их применения.

Беседу записала Т. СУРИКОВА.
(АПН).

ЭКЗАМЕН НА ПЕРЕСТРОЙКУ

В старейшем вузе республики—Ташкентском государственном педагогическом институте им. Низами наступила самая напряженная пора. Для нескольких тысяч вчерашних школьников, выпускников педучилищ, представителей трудовых коллективов начинаются приемные экзамены. Но период этот является серьезным экзаменом и для всего профессорско-преподавательского состава института. Сегодня особенно остро поставлены вопросы качества подготовки специалистов. Утверждены «Основные направления перестройки высшего и среднего специального образования в стране».

А как известно, качество подготовки специалистов начинается с набора студентов. И здесь, если судить по набору на вечернее и заочное отделения, откровенно говоря, ректорат, профессорско-преподавательский состав ТГПИ первый экзамен в нынешнем году не выдержали.

Вскоре после завершения приемных экзаменов на заочное и вечернее отделения в ректорат института, директивные органы и Минпрос УзССР поступил поток заявлений и жалоб тех, кто не попал в число студентов. Проверка показала, что в работе приемной, экзаменационных комиссий допущен ряд грубейших нарушений инструкций Минвуза СССР по приему в высшие учебные заведения. Со стороны и. о. ректора М. С. Сайдаматова, проректора А. А. Балича, ответственных секретарей, общественных организаций института допущена неоправданная бесконтрольность за работой приемной комиссии, экзаменаторов и технических секретарей. Приемная комиссия перед зачислением не провела тщательного анализа личных дел абитуриентов и конкурсных ведомостей, в связи с чем в ТГПИ незаконно зачислены лица с преднамеренно завышенными педагогическим стажем и баллами и не зачислены абитуриенты, отслужившие в рядах Советской Армии (среди них воины, выполнявшие интернациональный долг в Афганистане), инвалид II группы и другие. Кроме того, ряд абитуриентов зачислен в вуз с нарушением правил и необоснованно отказано лицам, имеющим педагогический стаж и высокий балл по итогам вступительных экзаменов.

Указанные факты стали предметом серьезного разговора в коллективе. Решение приемной комиссии по зачислению на заочное и вечернее отделения частично отменено. Принятые незаконно студенты отчислены из института. Их место заняли люди с большим трудовым стажем и уволенные в запас воины. Для этой категории поступивших были выделены дополнительные места.

За грубейшие нарушения правил приема на первый курс набора 1987-88 учебного года на заочное и вечернее отделения, проявленную безответственность и отсутствие контроля за деятельностью приемной, экзаменационных комиссий приказом по Минпросу УзССР проректор по учебной работе М. С. Сайдаматов и проректор по заочно-вечернему обучению А. А. Балич освобождены от занимаемых должностей. Не снимается при этом ответственность, связанная с руководством высшим учебным заведением, и с ректора ТГПИ Г. А. Абдурахманова, которому объявлен выговор.

Казалось бы, справедливость восторжествовала. Но представьте, какой моральный урон был нанесен поступающим в институт, насколько подорваны их вера в справедливость, авторитет ТГПИ.

Но главное, коллектив института убедился в собственных недостатках, что не наладил еще работу в соответствии с требованиями «Основных направлений перестройки высшего и среднего специального образования в стране», где сказано: «В педагогические институты принимать исключительно по рекомендациям педагогических советов школ и трудовых коллективов лиц, имеющих склонность и опыт работы с детьми, а также уволенных в запас военнослужащих».

При этом, конечно, нельзя умалять и большую работу, проделанную в институте.

— Вступительным экзаменам теперь, — рассказывает ректор ТГПИ им. Низами член-корреспондент АН УзССР, профессор Г. А. Абдурахманов, — обязательно предшествует собеседование с абитуриентами, и оно принимается во внимание при зачислении. К приему экзаменов привлечены опытные учителя школ. Установлен контроль за соответствием экзаменационных билетов школьной программе. Вместо диктанта или изложения для представителей коренной национальности, желающих стать преподавателями русского языка, проводится сочинение. Увеличены и специальности с обучением на русском языке.

С нынешнего года в нашем институте вводятся новые специальности: узбекская и русская филология, русский и иностранный язык, физика-информатика и вычислительная техника, методика начального образования и русский язык, по заочной форме обучения — химия, география и биология.

Все первокурсники очного отделения и многие специальности второго и третьего курсов переводятся на пятилетний срок обучения.

Впервые в институт принимаются выпускники педагогических классов средних школ, с которыми преподаватели ТГПИ в течение полутора лет вели большую подготовительную работу. При равном количестве баллов они будут иметь преимущество при зачислении в студенты.

Немало сделано по отбору абитуриентов из областей. Они будут приниматься по разнарядке Госплана республики и составят более 60 процентов от общего количества студентов ТГПИ...

Однако принципиальная особенность новшеств заключается в комплексном характере преобразований высшей школы. Здесь нельзя ограничиваться полумерами. В этом коллектив института убедился на собственном горьком опыте. Выяснилось, что в ТГПИ многие живут еще старыми мерками, не избавились от груза косности и консерватизма. Имеющие место нарушения в приеме на первый курс на заочно-вечернее отделения, к примеру, явились следствием нездорового морально-психологического климата в ректорате и слабой постановки политико-воспитательной работы в коллективе.

Не на высоте оказалась партийная организация института, не сумевшая обеспечить контроль за ходом зачисления абитуриентов заочно-вечернего отделения и в своей практической деятельности порой идущая на поводу у событий, забывающая о своей авангардной роли в процессе перестройки.

Извлекая урок из случившегося, в коллективе приняты меры, чтобы не допустить больше подобных ошибок.

В частности, задействован новый состав экзаменаторов и технических секретарей. Продумана система контроля за их работой. Создана апелляционная комиссия по рассмотрению жалоб абитуриентов. Оборудована доска хода вступительных экзаменов.

В институте утвержден специальный план политико-воспитательной и культурно-массовой работы среди абитуриентов. Для поступающих проводятся беседы, лекции, встречи с преподавателями, осмотр лабораторий, кабинетов, музея ТГПИ, посещения достопримечательностей Ташкента, театров и кинозалов. Ответственность за выполнение мероприятий несут профсоюзная и комсомольская организации. Думается, принципиальную оценку случившемуся дадут и коммунисты института на заседании парткома, которое состоится в скором будущем.

Ведь качество подготовки специалистов завтрашнего дня во многом зависит от работы, проводимой сегодня. И об этом необходимо помнить постоянно, начиная с того момента, когда абитуриент переступает порог института.

В. СЕРГЕЕВ.

ЧАЙХАНА В ГОРОДЕ ЗУЛЬ

Одним из интересных мест отдыха в городе Зуле Германской Демократической Республики станет открывающийся здесь Дом чая. Большую помощь в его создании оказало Узбекское общество дружбы и культурной связи с зарубежными странами — оформить интерьеры решено как чайхану, в узбекском национальном стиле. Поэтому в братскую страну были направлены мастера росписи и резьбы по ганчу.

Откроется чайхана неделей узбекской кухни, в ходе которой немецкие друзья смогут отведать традиционные блюда нашей солнечной республики.

Ах, эта свадьба...

На всю жизнь запомнится день бракосочетания ташкентцам Ирине и Дмитрию Борденко. И не только значимостью события, скрепившего их брачный союз, а прежде всего атмосферой торжественности, в которой он проходил. Молодоженов пришли приветствовать юбиляры, только что сыгравшие серебряную свадьбу, —Надежда Семеновна и Назиб Назирович Хасановы. Двадцать пять лет в любви и согласии прожили супруги, деля вместе и радость, и невзгоды, пронесшие через годы светлые чувства друг к другу. Обращаясь с напутствием к молодым, они пожелали им семейного счастья, взаимоуважения и терпимости. Продолжением поздравлений стал шутливый конкурс для жениха и невесты. В память о знаменательном дне депутат Сергелийского райсовета Н. Д. Корбылева вручила молодоженам специальную медаль и приветственный адрес.

А подготовили этот праздник работники Дома культуры имени Хидоятова, которые активно пропагандируют и внедряют в жизнь новые обряды. В союзе с Сергелийским райзагсом они проводят также праздники именаречения, золотой и серебряной свадеб, проводы в армию, чествование передовиков производства.

(УзТАГ).

Новости культуры

С выставки—в музейные коллекции

Прошедшая в Ташкенте выставка художников-ветеранов войны и труда показала, что поколение, опаленное огнем войны, видевшее смерть и разрушения, не утратило чувства прекрасного. Переходя от картин одного художника к другому, ощущаешь стремление авторов выразить в художественных образах свои чувства, свою любовь к недавнему прошлому и к настоящему. Это нашло отражение как в тематических полотнах, так и в пейзажах и натюрмортах. Работы подкупают своей достоверностью. За кажущейся простотой форм скрывается эмоциональное богатство содержания.

После закрытия выставки ряд работ был приобретен Государственным музеем искусств УзССР. Среди них тематическая картина Николая Ефимовича Пудовкина «Перекур». Автор ее, как и герои полотна, был в рядах тех, кто познал нелегкий и опасный труд воина-сапера. На выставке была еще одна картина Пудовкина — «Грачи прилетели», в которой образно показано приближение весны нашей Победы.

Тонко подмечена своеобразная красота узбекистанской природы в двух пейзажах Ростислава Александровича Сучкова — «Чимган. Вечер» и «Ветер». Для пейзажей Константина Константиновича Богодухова характерна связь с жанровыми моментами. Об этом говорит его полотно «Цветы во дворе». Природа в произведениях Богодухова всегда одухотворена деятельностью человека.

Музейная коллекция пополнилась и большим полотном мастера среднеазиатского архитектурного пейзажа Бориса Александровича Брынских. В произведениях художника запечатлены облики старой Бухары, Самарканда, Хорезма, в которых сохранены творения мастеров прошлого. Звонкими, яркими красками насыщены натюрморты Д. Ф. Литвинова, Ю. А. Стимбана, П. С. Пантюхина, И. Д. Рубина, И. И. Рабодзеенко.

Приобретенные работы свидетельствуют о мастерстве авторов, их творческой активности, умении отражать окружающий мир в своих произведениях.

Ф. ШЕВНИКОВ.

КЛУБ «ЗДОРОВЬЕ»

Под редакцией члена клуба «Здоровье», доктора медицинских наук, профессора У. Мирахмедова.

Экзема и невродермит у детей

Экзема чаще наблюдается в возрасте до 5 лет, невродермит обычно после 3—5. В развитии заболеваний большое значение имеют нервно-рефлекторные, иммунологические, биохимические, гуморальные факторы, а также наружные раздражители, аллергены — пищевые, бытовые, бактериальные, производственные.

Важным моментом, способствующим развитию экземы и невродермитов, является глистная инвазия у детей и кормящих матерей, а также частота заболевания гриппом и катаром верхних дыхательных путей, нарушения белкового и углеводного обмена, функции печени, почек.

Как лечатся эти заболевания? Прежде всего выявляется аллерген, вызвавший экзему. Обычно это некоторые пищевые продукты или бытовые «раздражители»: пыль, шерсть, пыльца растений и др.

Однако попытка найти аллерген не всегда удается, тогда приходится применять неспецифические десенсибилизирующие средства. Довольно эффективным является применение с этой целью пирогенала, продигиозана. Хороший эффект дает гипосульфат натрия.

Для уменьшения зуда мы применяем антигистаминные препараты — димедрол, дипразин, супрастин, диазолин, тавегил и другие. Сочетание этих препаратов с аскорбиновой кислотой усиливает их эффективность.

Благотворное влияние на течение экземы и невродермита у детей оказывают витамины. Безусловно, полезно применение витаминов С, B_2 (рибофлавин), B_6, а также введение новокаина.

Больным с упорно протекающей мокнущей экземой целесообразно назначать рутин. Сочетание рутина и аскорбиновой кислоты повышает эффективность лечения.

При нарушении углеводного обмена следует назначать витамин B_1, который у анемичных детей полезно чередовать с витамином B_{12}.

В последние годы для лечения аллергических заболеваний, в том числе экзем и невродермитов, применяют гистаглобин, состоящий из гистамина и гаммаглобулина. Лечебный эффект этого препарата связан с выработкой организмом антигистаминного иммунитета. Анемичным детям рекомендуется глицерофосфат железа.

Особое значение следует уделять правильному режиму питания. Прежде всего следует исключить из питания ребенка продукты, к которым у него повышенная чувствительность. Чаще всего это цитрусовые, клубника, сладости, яичный белок, колбасы, некоторые сорта рыбы, соленые и острые блюда, перец, чеснок, лук и др.

Диета, богатая углеводами, обычно повышает сенсибилизацию организма, поэтому необходимо ограничить употребление сахара, меда, варенья, шоколада, сдобы. Можно разрешить трудноусваиваемые углеводы — картофель, гречневую кашу, морковь, свеклу. Полезно давать растительное масло, содержащее витамин Р, легкоусвояемые белки — творог, кефир, отварное мясо, яблоки, винегреты с растительным маслом. Конечно, при подборе этих продуктов необходимо учитывать возраст ребенка и его индивидуальную переносимость.

Большое значение для профилактики экземы имеет уход за кожей новорожденного. При острой мокнущей экземе применяются примочки, обладающие дезинфицирующим и вяжущим действием — 0,25 — 0,5-процентный раствор азотнокислого серебра, 0,1-процентный раствор риванола. При наличии гнойничков хорошее действие оказывают однопроцентная бриллиантовая зелень, краска Кастеляни.

В последние годы с успехом применяются для лечения экземы и невродермита кортикостероидные мази и пасты: синалар, локакортен, ультралан, 0,5-процентная преднизоловая, гидрокортизоловая мази, синафлан, фторокорт, флуцинар. Однако их применение не должно быть длительным.

Дети с экземой и невродермитом подлежат диспансерному наблюдению. Больным старше 7 лет показано санаторно-курорт н о е лечение на Черноморском побережье Кавказа, в Крыму, Чартаке, Чимионе, Ташкентских минеральных водах.

Современные средства и методы терапии позволяют, как правило, обеспечить клиническое улучшение и во многих случаях добиться не только длительной ремиссии, но и излечения.

Вместе с тем следует помнить, что экзема с течением времени может стать хроническим заболеванием, часто переходящим в хронически протекающий невродермит. Вот почему не следует ослаблять внимания к соблюдению режима, диеты.

Мучительный зуд, являющийся доминирующим симптомом детской экземы, особенно невродермита, через рецепторный аппарат отрицательно действует на нервную систему. Дети становятся беспокойными, капризными, раздражительными. Ребенок до крови расчесывает кожу и нередко таким путем вносит инфекцию, что еще больше осложняет и без того тяжелое заболевание.

Значение лечебного питания в терапии детской экземы и невродермита не подлежит сомнению, и к нему должно быть особое внимание. Больным необходимо резко ограничить потребление легкоусвояемых углеводов. Им рекомендуется диета, богатая белком, преимущественно животного происхождения (творог, молочнокислые продукты, отварное мясо, рыба). Поскольку избыток соли задерживает воду в тканях и препятствует действию кальциевых солей, следует резко ограничить прием соли. Вообще, желательно детей, больных экземой, с самого раннего детства приучать к ограничению сладкого и соленого. Одновременно следует прививать им вкус к растительным маслам, богатым комплексом ненасыщенных жирных кислот.

Следует обратить внимание матерей, кормящих грудью детей, на то, что потребление ими некоторых продуктов (яйца, обильное количество углеводов, соль), отрицательно сказываясь на составе молока, отражается на детях.

Что же касается приема внутрь кортикостероидных препаратов, то это оправдано, если необходимо добиться быстрой ликвидации остро возникшей и тяжело протекающей экземы или невродермита. Как только больной почувствует себя лучше, нужно постепенно снижать дозы кортикостероидов, назначать местное применение кортикостероидных мазей. В то время, когда ребенок принимает внутрь гормоны, необходимо строго соблюдать диету, следить за его весом.

В заключение следует сказать, что лечение экземы и невродермита требует огромного терпения, но ни в коем случае здесь не следует заниматься самолечением.

У. МИРАХМЕДОВ, профессор;
Б. МИРАХМЕДОВ, ассистент.

Что таит в себе домашняя пыль?

О том, что домашняя пыль вызывает у многих людей аллергические заболевания, стало известно более 60 лет назад. И только в последние десятилетия стало известно о том, что одной из причин, вызывающей пылевую бронхиальную астму, ринит, конъюнктивит, дерматит и другие аллергические болезни, является наличие в пыли очень мелких, невидимых простым глазом клещей. Началось усиленное изучение клещей домашней пыли. В результате стало известно, что клещи в жилищах имеют широкое распространение. Во всем мире их выявлено более 50 видов.

Почему клещи живут в домашней пыли? Да просто потому, что здесь они находят хорошие условия для жизни и размножения.

Из клещей, обитающих в жилищах людей, можно выделить группу, питающуюся в основном слущенным эпидермисом человеческой кожи. Поэтому эта группа в наибольших количествах встречается в постельных принадлежностях, мягкой мебели, одежде, обуви с ворсистой подкладкой.

Другая группа, также широко распространенная в жилых помещениях, относится к так называемому амбарно-зерновому комплексу. Из помещений, где хранятся пищевые продукты или зерно, они заносятся в жилые помещения. При наличии условий количество их быстро увеличивается. Питаются эти клещи в основном остатками пищевых продуктов растительного происхождения, а также развивающимися на них грибками и микробами.

Мы решили выяснить — живут ли клещи в пыли жилых помещений города Ташкента? Для этого по специальной методике отбирали пробы пыли в домах различного типа строений.

Выявленные нами клещи имеют очень малые размеры. Невооруженным глазом их трудно отличить от частичек пыли. На фото клеща, увеличенном в 100 раз, видно, что тело у них продолговато-овальной формы, покрытое щетинками. Взрослые клещи имеют 4 пары конечностей, которые оканчиваются коготками или присосками.

Распространение клещей зависит от типа строений. Больше всего их в старых, примитивных, сырых помещениях. В современных кирпичных и блочных домах с наличием центрального отопления клещи встречаются единично или совсем отсутствуют. Это объясняется тем, что для их развития наиболее благоприятными условиями, кроме наличия пищи, является повышенная влажность. В связи с малым размером и нежным покровом клещи очень чувствительны к колебаниям температуры. Поэтому их нет в Антарктиде и полярных районах.

В нашей местности для развития клещей благоприятны времена года с достаточно высокой влажностью и умеренной температурой воздуха — весна и осень. В холодные зимние и жаркие летние месяцы живые клещи обнаруживаются редко.

Неравномерно распределены клещи и в квартире. Наибольшее количество клещей собрано с пола. В постели и мебели обнаружены единичные экземпляры.

Борьбу с клещами домашней пыли надо вести, учитывая особенности их жизни. Прежде всего следует знать, что не рекомендуется уничтожать клещей в жилых помещениях с помощью химических препаратов. Это не имеет смысла, потому что мертвые клещи продолжают быть аллергенами для чувствительных к ним людей. Притом химические вещества небезопасны для здоровья.

Зная о том, что важным условием для жизни клещей является повышенная влажность воздуха, необходимо принимать меры, снижающие сырость. Кроме того, необходимо соблюдение санитарно-гигиенических норм, регулярная сухая обработка ковров, мебели и постели пылесосом. Все эти меры способствуют значительному уменьшению численности или ликвидации их в квартире.

В. ЩЕРБАК,
М. НАЗРУЛЛАЕВА,
сотрудники Института зоологии и паразитологии АН УзССР.

Как уберечься от комариных укусов

«Ох, лето красное! Любил бы я тебя, когда б не зной, да пыль, да комары, да мухи!» — под этими словами А. С. Пушкина мог, видимо, бы подписаться каждый из жителей нашего города, которого беспокоят комары. Как с ними бороться в домах? Для предупреждения их проникновения из подвального помещения затяните все вентиляционные отверстия мелкоячеистой металлической сеткой. На все оконные проемы трудно установить сетки сейчас, когда стоит жаркая погода, но все же попытайтесь хотя бы некоторые из них закрыть пластмассовой сеткой, которая более декоративна, чем металлическая, и не так задерживает свежий воздух.

Из уничтожающих средств защиты можно назвать аэрозольные баллоны «Дихлофос», «Пиретроль-Л», распылительные флаконы «Инсекта-Д». Не следует забывать и о таком простом приспособлении, как пылесос. Он способен значительно облегчить нашу жизнь, если перед сном пропылесосить все темные уголки в квартире.

Хорошими отпугивающими свойствами обладают репеллентовые препараты: аэрозольные баллоны «Рефтамид» и «Дифталар», эмульсии и кремы «ДЭТА», «Ребефтал», «Редет», «Дифталар», лосьон «Ребепин». Но, к сожалению, по непонятной причине их уже который год в магазинах Ташкента невозможно приобрести. И жители пользуются одеколоном «Гвоздика», обладающим отпугивающим действием. Однако мало кто знает, что подобным же действием обладают и одеколоны, «Ромашка», «Лаванда», «Цитроновый», короче, те, запах которых построен на аромате эфиромасличных растений. Их распыляют по комнате с помощью пульверизатора или наносят непосредственно на тело.

В ряде зарубежных стран с большим успехом для защиты от комаров используются комнатные растения —гвоздика, лаванда, ромашка, цитрусовые, базилик. «Где приобрести базилик?» — часто спрашивают нас. Отвечаем: базилик — это всем известный райхон.

Какими еще средствами можно воспользоваться для защиты от комаров? Вот несколько рецептов отпугивающих составов:

сто частей вазелина смешать с одной частью камфорного спирта. Смесь наносится на тело или салфетку, положенную у изголовья кровати. Если комаров в помещении много, то можно увеличить количество камфорного спирта до соотношения 1:1.

Более сложные составы включают в себя смесь равных объемов касторового масла, лавандового масла и спирта.

Также в смеси со спиртом можно применять эвкалиптовое масло, кедровое масло и цитронелловое масло.

Все эти составы были довольно популярны в 30—40-х годах, но затем незаслуженно забыты, хотя их простота и доступность говорят сами за себя.

Аналогичное действие имеет и бальзам «Золотая звезда» вьетнамского производства, в состав которого входят натуральные эфирные масла.

Ю. ПЕРЕВОЗКИН,
энтомолог Ташкентской городской санэпидстанции.

Пропагандируем опыт

Иглорефлексотерапия нейродермитов

Лечение кожных заболеваний, при которых зуд является главным симптомом, задача довольно трудная. Особенно нелегко поддаются обычной десенсибилизирующей терапии диффузный нейродермит, узловатая почесуха, экзема, красный плоский лишай, хроническая рецидивирующая крапивница. Для лечения их мы решили применить иглорефлексотерапию.

Под нашим наблюдением в кожной клинике Республиканской клинической больницы № 2 Узминздрава находилось 40 больных с очаговым и диффузным нейродермитом.

Иглоукалывание дало хороший эффект: у 14 больных очаговым нейродермитом наблюдалось клиническое выздоровление, у 11 — клиническое улучшение. При диффузном нейродермите клиническое выздоровление наблюдалось у 5 больных, а клиническое улучшение у 10.

У них уменьшился зуд на 2—3-й день, сон нормализовался, общее состояние улучшилось, на 6—7-м сеансе зуд полностью прекратился. У больных диффузным нейродермитом сроки лечения были несколько дольше, но эффект лечения тот же.

Таким образом, этот опыт показал важность использования иглорефлексотерапии в практике дерматологии при лечении нейродермита.

А. ХОДЖАЕВА,
врач кафедры дерматовенерологии ТашМИ.

Это полезно знать всем

ЧИСТАЯ кожа — вот первое правило косметики. Несвежая, покрытая распадающимися частичками кожного сала и пота, она теряет свою фильтрационную способность. В таких условиях даже незначительные царапины и ссадины могут стать причиной серьезных воспалительных кожных заболеваний (микотическая экзема, стрептодермия).

Если на теле вы заметили высыпания, следует принять ванну с добавлением крахмала или отрубей. При жирной коже в ванну можно добавить отвар почек, цветов календулы, ромашки, хвоща.

КРАСИВЫЕ, блестящие волосы — это не только украшение женщины, но и свидетельство ее здоровья. Уход за ними надо начинать с раннего возраста, иначе наши недосмотры в детстве печально проявляются позднее. Причиной выпадения волос может быть плохой уход, инфекционное заболевание, а также некоторые кожные заболевания. При себорейном выпадении волос необходимо как можно больше ходить с непокрытой головой (учитывая температурные явления), по совету дерматолога втирать мази: белую ртутную, сульфодекортем, синафлан и другие.

ПРИ выпадении волос, не связанном с кожным заболеванием, рекомендуем втирать 2 раза в неделю желток, мед и кислое молоко в равных пропорциях. Не следует злоупотреблять стягиванием волос приколками, этим самым затрудняется проветривание волос и появляются различные заболевания кожи головы.

МОРЩИНЫ могут появиться в результате плохого ухода за кожей лица или сильного ее высыхания, потери мышцами и кожей эластичности. Поэтому женщинам с сухой кожей рекомендуется не только применять различные кремы, но и следить за влажностью кожи. Для этого рекомендуется делать паровые бани с раствором лекарственных трав и фруктовые маски.

ЖЕНЩИНАМ, имеющим предрасположенность к аллергическим реакциям, следует осторожно относиться к косметическим препаратам. Таким женщинам лучше применять натуральные маски из творога, желтка, меда и фруктов.

Это интересно

ОСТАЛОСЬ 500 НОСОРОГОВ

Настоящую бойню устроили в кенийском заповеднике Масаи-Мара иностранные туристы-браконьеры. На месте их стоянки егери обнаружили останки 200 диких животных. Для того чтобы остаться безнаказанными, преступники провели солидную «подготовку». Прибыв в страну, они заручились поддержкой туристской фирмы, переведя на ее счет 130 тысяч долларов. Затем с целью «узаконить» преступление они включили в состав своей группы профессионального охотника и даже высокопоставленного чиновника из управления по охране природы. Все это помогло им в течение шести дней беспрепятственно хозяйничать в заповеднике.

В последние годы браконьеры нанесли серьезный ущерб животному миру Кении. Резко сократилось количество львов и гепардов. Но в особо тяжелом положении оказались носороги. Если в семидесятых годах в стране насчитывалось 7.000 этих животных, то сегодня их осталось всего около 500.

КАРИКАТУРА

Газета «Вашингтон пост» поместила карикатуру, которая обыгрывая голливудское прошлое нынешнего президента США, изображает его на съемках фильма под названием «Иран—контрас». Кадр 1: Рейган заявляет: «Ничего подобного не было». Кадр 12: «Это случилось, но я ничего не знал». Кадр 23: «Может быть, я и знал, но я не помню». Кадр 34: «Я только что вспомнил: я знал, но законы писаны не для меня».

СВЯЩЕННОЕ ДЕРЕВО

«Семь беловатых акаций спасают от голода», — так говорят об этом дереве в Буркина Фасо. В самом начале летнего сезона дождей беловатая акация сбрасывает листву, которая считается у крестьян лучшим удобрением.

С наступлением же зимнего сезона она — единственное из всех деревьев — одевается в зеленый наряд. Под сенью густой раскидистой кроны буркинийские земледельцы могут даже в самое засушливое время выращивать урожай. Поэтому не случайно в Буркина Фасо беловатая акация считается священной. А у некоторых народностей этой западноафриканской страны человек, срубивший дерево, подвергается самому суровому наказанию.

СУДНО «ЧЕРНОЙ БОРОДЫ»?

Американские археологи объявили, что они нашли старый корабль, затонувший в небольшой бухте у берегов штата Северная Каролина много веков назад. Именно там, как гласит легенда, столетия назад скрывался пират Эдвард Тич по кличке «Черная борода», пользовавшийся дурной славой кровожадного и жестокого корсара.

Примечательно, что корабль был найден еще в декабре прошлого года, но официальные власти держали это в секрете, потому что боялись паломничества искателей сокровищ и просто любителей сувениров, которые могли растащить уникальную находку по кускам.

ЭВМ НА ТРАКТОРЕ

Несмотря на то, что стоимость новой модели довольно высока, она, по свидетельству специалистов, приносит ее владельцам весьма ощутимые экономические выгоды.

Последняя модель трактора английской компании «Мясси-Фергюсон экспорт» пользуется у фермеров особой популярностью. Дело в том, что на новом тракторе установлены сразу три электронно-вычислительные системы. И сделано это, надо признать, отнюдь не в рекламных целях.

НЕ ДО ШУТКИ

Весть о том, что около 250 гондурасцев скоро получат работу за рубежом, главным образом в США, быстро облетела столицу Тегусигальпу и ее пригороды. Тысячи взбудоженных безработных образовали «инициативные группы», которые приступили к составлению списков кандидатов на получение долгожданной работы. Чтобы попасть в них, достаточно было внести от 25 центов до 1,25 доллара. В считанные дни было собрано около 50 тысяч долларов. А что же выяснилось? Кто-то распространил слухи о якобы открывающихся «больших возможностях» заработать в «дружественной стране». Безработные стали жертвами обычных мошенников, которые, прихватив деньги, исчезли. Но не до «шутки» тем, кто не имеет работы, а их в стране почти 1,5 миллиона.



ЮГОСЛАВИЯ. «Застава-103» — так называется последняя модель легковой машины (на снимке), выпущенная заводом «Црвена застава» в Крагуеваце.

Фото ТАНЮГ — ТАСС.

К читателям «Вечерки»



С 1 августа началась подписка на газеты и журналы на 1988 год. Оформить ее вам помогут работники предприятий «Союзпечати», отделений связи и общественные распространители печати по месту работы, учебы, жительства.

Подписаться на «Вечерний Ташкент» можно с любого числа августа по 1 ноября 1987 года. Доставка будет осуществляться с января следующего года. Теперь получать «Вечерку» смогут жители всей республики, для которых подписка производится без ограничений. Подписаться можно и с перерывом на часть срока (исключая отпускное время, каникулы, длительные командировки).

Напоминаем индекс нашего издания: 64691. Подписная цена: на год —7 рублей 80 копеек, на полгода — 3 рубля 90 копеек, на квартал—1 рубль 95 копеек.

Туризм

Легко ли быть пионером?

Нет, наверное, на карте Узбекистана такого уголка, где бы ни был этот человек. Сначала как любитель природы, турист, альпинист, потом — гляциолог, географ, геоботаник и биолог. Речь — об Александре Ивановиче Благовещенском.

Его трудовая биография началась с техники. Студент машиностроительного техникума, токарь-экспериментальщик завода «Узбексельмаш», матрос на Северном флоте— и снова на машиностроительный завод.

Но тяга к путешествиям, любовь к родной природе привели Александра Ивановича на заочное отделение географического факультета ТашГУ. Во время двухлетней зимовки на высокогорной снеголавинной метеостанции «Кызылча» написал дипломную работу, которая, по мнению специалистов, совсем немного уступала кандидатской.

Казалось бы, человек нашел себя и свое место в жизни. Так только казалось его знакомым. А у него созрели новые планы, связанные с биологией. Александр Иванович потянулся в Кызылкумы. С командировочным удостоверением работника отдела пастбищ института «Узгипрозем» он исколесил все животноводческие хозяйства республики от Устюрта до Тянь-Шаня, от Учкудука до Термеза. И каждая поездка завершалась научной или производственной статьей, газетной публикацией. Результат исследований— блестяще защищенная в 1982 году диссертация и звание кандидата биологических наук.

Так и шли годы напряженного труда: от пастбищ к письменному столу, за которым обобщались полевые исследования. От стола — в горы, в пески или на воду, в походы, которым отдавал все свободное время. И здесь часто становился первопроходцем.

Вместе с опытным ныне туристом-водником В. Ширяевым Александр Иванович был зачинателем водного туризма в Узбекистане, строил первые плоты для туристских путешествий. Водные походы сменялись альпинистскими восхождениями на Памире, Тянь-Шане, Кавказе. Потом пришло увлечение парусным спортом, и Благовещенский одним из первых в республике выполнил норматив мастера спорта, побеждал в республиканских соревнованиях, участвовал во всесоюзных и международных парусных регатах.

Совсем недавно в Узбекистане прописался водно-парусный туризм. И снова Александр Иванович в числе тех, кто активно способствует развитию этого вида своими знаниями, богатым практическим опытом.

О том, что их ему не занимать, можно судить уже по тому, что вместе с Ю. Крамером, своим коллегой, он два года подряд завоевывал приз журнала «Катера и яхты» на всесоюзных соревнованиях.

— За годы, проведенные в экстремальных условиях, на грани человеческих сил, растрачено много, — говорит Александр Иванович. — Но меня всегда выручали занятия спортом. Трудно даже представить, что было бы со мной, не займись я спортом. Не последнее место здесь, уверен, занимает и стремление к победе, к лидерству, которое собирало волю в кулак, не давало расслабиться, остановиться на половине пути....

Сейчас этот неутомимый человек с группой смельчаков готовится к плаванию по Аралу на надувном катамаране.

В. РЕЙХ.

В организациях ДОСААФ

В седле удержались хозяева

На искусственной трассе Алмалыка прошел мотоциклетный кросс. В нем участвовали мотогонщики спортивно-технических клубов ДОСААФ Ташкента и столичной области.

Легкой новая трасса казалась только на первый взгляд. «Сюрпризов» она преподнесла немало. Хозяева соревнований приспособились к ней раньше остальных и первенствовали в командной борьбе.

Соревнования на искусственной трассе проводились в республике впервые. Опыта выступлений на таких соревнованиях у гонщиков пока маловато. Именно этим объясняются различные срывы, которые преследовали опытных мотоспортсменов. Думается, со временем они «обживут» эту трассу и порадуют болельщиков своим умением.

С. ЛЕВЧЕНКО.





НА СНИМКАХ: перед стартом; на крутом вираже.

Фото Э. Каримова.

МИРОВОЙ РЕКОРД СОВЕТСКОГО ВЕЛОСИПЕДИСТА

Евгений Туровский из Симферополя установил новый мировой рекорд для юниоров в гите на 200 м с хода— 10,496 сек. — на чемпионате страны по велоспорту, который проходит на Московском олимпийском велотреке в Крылатском. Прежний рекорд —10,615 сек.— принадлежал Евгению Дорофееву из Львова и был установлен в 1987 году.

ЧЕМПИОНАТ «ЛЕТНИХ ХОККЕИСТОК»

Результаты матчей чемпионата страны по хоккею на траве среди женских команд: СКИФ (Москва) — «Спартак» (Московская область) — 2:1, «Спартак» (Москва) — «Крылья Советов» (Москва) — 0:6, «Таурас» (Шяуляй) — «Колос» (Борисполь) — 0:2, «Буревестник» (Сумы) — «Ритм» (Гродно) — 1:0, «Связист» (Баку) — «Андижанка» (Андижан) — 1:0, «Текстильщик» (Тирасполь) — «Политотдел» (Ташкентская область) — 1:2.

«СПОРТПРОГНОЗ»: РЕЗУЛЬТАТЫ 31-го ТИРАЖА (1 АВГУСТА)

1—Х, 2—2, 3—1, 4—Х, 5—2, 6—1, 7—2, 8—Х, 9—2, 10—1, 11—1, 12—1, 13—1.

Примечание: первая цифра — номер пары команд, вторая цифра — исход встречи.

(ТАСС).

Редактор
Т. М. КАЗАКБАЕВ.

КИНО

5 АВГУСТА

Художественные фильмы:

Дворец искусств — «ПОБЕГ» (большой зал, 18.30, 20.45); «ГАНГ, ТВОИ ВОДЫ ЗАМУТИЛИСЬ» (малый зал, 18, 21.00).

30 лет ВЛКСМ —«БЕЗ СЫНА НЕ ПРИХОДИ» (по четным).

Дружба — «ОДИНОКАЯ ЖЕНЩИНА ЖЕЛАЕТ ПОЗНАКОМИТЬСЯ» (по нечетным); «ДЕТСКАЯ ПЛОЩАДКА» (по четным).

Москва (видеосалон) — «ЦВЕТОК В ПЫЛИ» (17, 20.00).

Искра — «ЗОЛОТАЯ БАБА» (18, 20.00).

Ватан —«БЕЗ СЫНА НЕ ПРИХОДИ» (по четным, последний в 21.30).

Им. С. Рахимова — «ЗОРРО» (18, 21.00).

Им. К. Ярматова — «ЖЕНЩИНА В ШЛЯПЕ» (по нечетным).

Им. 50-летия Ташсовета — «БЕРЕГ ЛЕВЫЙ, БЕРЕГ ПРАВЫЙ»; «СВЯЗЬ ЧЕРЕЗ ПИЦЦЕРИЮ» (18, 21.00).

6 АВГУСТА

Художественные фильмы:

Дворец искусств — «ПОБЕГ» (большой зал, 11, 13.30, 16, 18.30, 20.45); «ГАНГ, ТВОИ ВОДЫ ЗАМУТИЛИСЬ» (малый зал, 12, 15, 18, 21.00).

30 лет ВЛКСМ — «БЕЗ СЫНА НЕ ПРИХОДИ» (по четным).

Дружба — «ОДИНОКАЯ ЖЕНЩИНА ЖЕЛАЕТ ПОЗНАКОМИТЬСЯ» (по нечетным); «ДЕТСКАЯ ПЛОЩАДКА» (по четным).

Москва (видеосалон) — «ЦВЕТОК В ПЫЛИ» (14, 17, 20.00).

Искра — «АРИФМЕТИКА ЛЮБВИ» (12, 14.00); «ЗОЛОТАЯ БАБА» (16, 18, 20.00).

Ватан — «БЕЗ СЫНА НЕ ПРИХОДИ» (по четным, последний в 21.30).

Им. С. Рахимова — «ЗОРРО» (12, 15, 18, 21.00).

Им. К. Ярматова — «ЖЕНЩИНА В ШЛЯПЕ» (по нечетным).

Им. 50-летия Ташсовета — «БЕРЕГ ЛЕВЫЙ, БЕРЕГ ПРАВЫЙ», «СВЯЗЬ ЧЕРЕЗ ПИЦЦЕРИЮ» (11, 14.30, 18, 21.00).

Номера автоответчиков:

Дворец искусств — 44-21-44, 44-21-34, 44-21-74.
Ватан —74-30-39.
Чайка — 77-06-20.
Москва — 33-05-01.
им. 50-летия Ташсовета — 78-47-25.
Восток — 91-14-61.
им. Лисунова — 96-34-02.
Искра — 39-14-59.
Нукус — 46-46-55 (администратор).
Управление кинофикации — 33-37-11.

реклама ○○○ объявления ○○○ реклама ○○○ объявления

ВНИМАНИЕ: НОВИНКА!

ЗОЛОТАЯ МЕДАЛЬ ЛЕЙПЦИГСКОЙ ЯРМАРКИ 1986 ГОДА — ТАК ОЦЕНЕНА НОВАЯ СЕРИЯ ЧАСОВ «ЭЛЕКТРОНИКА».

Впервые предусмотрена самостоятельная настройка точности хода в «Электронике-52» и «Электронике-53».

Основные показатели:

«ЭЛЕКТРОНИКА-52» — часы, минуты, секунды, число, месяц, звуковой сигнал в заданное время и каждый час, цифровая настройка точности хода, ускоренная установка показателей при корректировке: часы, минуты, число, месяц.

Цена — 45 руб.

«ЭЛЕКТРОНИКА-53» — часы, минуты, секунды, день недели, число, месяц, автоматический переход на зимнее и летнее время, цифровая настройка точности хода, подсветка, ускоренная установка показаний при корректировке: часы, минуты, день недели, число, месяц.

Цена — 40 руб.

По своим техническим достоинствам, дизайнерскому оформлению «Электроника-52» и «Электроника-53» соответствуют уровню лучших мировых образцов.



ЧТО НУЖНО ШКОЛЬНИКУ? ВСЕ — ОТ РАНЦА ДО АВТОРУЧКИ

РАНЦЫ И ПОРТФЕЛИ, УЧЕНИЧЕСКИЕ ТЕТРАДИ, ОБЩИЕ, ТЕТРАДИ ДЛЯ НОТ, ТЕТРАДИ ДЛЯ РИСОВАНИЯ, ПАПКИ ДЛЯ ЧЕРЧЕНИЯ, ОБЛОЖКИ ДЛЯ ТЕТРАДЕЙ, АВТОРУЧКИ в широком ассортименте, ЧЕРНИЛА для них, КАРАНДАШИ ПРОСТЫЕ, ЛИНЕЙКИ с вырезами различных геометрических фигур, УГОЛЬНИКИ, КЛЕЙ И ПЛАСТИЛИН, КРАСКИ сухие школьные, КИСТОЧКИ для рисования

ВЫ МОЖЕТЕ ПРИОБРЕСТИ В СПЕЦИАЛИЗИРОВАННЫХ СЕКЦИЯХ НА 1-м ЭТАЖЕ ЦЕНТРАЛЬНОГО УНИВЕРМАГА.



ЦУМ.

Узбекское рекламное агентство В/О «Союзторгреклама» (телефон 45-37-24).

УВАЖАЕМЫЕ ЖИТЕЛИ И ГОСТИ СТОЛИЦЫ!

ТАШКЕНТСКИЙ РЕСПУБЛИКАНСКИЙ ИППОДРОМ ПРИГЛАШАЕТ ВАС КАЖДОЕ ВОСКРЕСЕНЬЕ В 10 ЧАСОВ



НА СКАЧКИ И БЕГА

ПРОВОДИТСЯ ВЕЩЕВАЯ ЛОТЕРЕЯ

9 и 23 АВГУСТА

Разыгрываются два автомобиля «ЖИГУЛИ», мотоциклы, мопеды, «РИГА», велосипеды и т. д.

Розыгрыш лотереи — в 12 часов.

В свободной продаже имеются билеты в кассах ипподрома, на стадионе «Пахтакор», возле «Детского мира».

Стоимость одного билета вещевой лотереи — 1 рубль.

Входной билет на ипподром — 1 рубль.

Телефоны для справок: 76-43-60, 76-76-28 — по проведению вещевой лотереи; 76-75-77 — по проведению конно-спортивной лотереи.

6 АВГУСТА

Фрунзенский РК КП Узбекистана, районный совет ветеранов войны и труда, РК ЛКСМ Узбекистана, райкомитет ДОСААФ

В ПАРКЕ КУЛЬТУРЫ И ОТДЫХА им. С. М. КИРОВА ПРОВОДЯТ

ПРАЗДНИК ДЛЯ МОЛОДЕЖИ ГОРОДА «ИМЕНА В ГРАНИТЕ И СЕРДЦАХ»

с участием ветеранов войны и труда, мастеров искусств, молодежных ансамблей и детских коллективов.

Ведущий — лауреат премии Ленинского комсомола Узбекистана журналист **Владимир Дементьев.**

Начало — в 18.00.

ВСЕ НА ПРАЗДНИК!

К СВЕДЕНИЮ ГРАЖДАН, СДАЮЩИХ МАКУЛАТУРУ!

В приемных пунктах в дни выдачи будет производиться реализация абонементов на книги:

Т. Драйзера «ФИНАНСИСТ»;

7 августа по 150 абонементов,

8, 9 августа по 200 абонементов на каждый приемный пункт.

А. Ладинского «ПОСЛЕДНИЙ ПУТЬ ВЛАДИМИРА МОНОМАХА»;

14 августа по 50 абонементов,

15, 16 августа по 150 абонементов на каждый приемный пункт.

Абонементы на книги Т. Драйзера «Финансист» и А. Ладинского «Последний путь Владимира Мономаха» выдаются только после одновременной сдачи не менее 10 кг макулатуры. Абонемент гарантирует приобретение указанной в нем книги после сдачи 20 кг макулатуры.

Прием макулатуры на марки производится только при предъявлении абонемента.

Реализация абонементов: в пятницу— с 18.00, в субботу и воскресенье — с 9.00.

В остальные дни макулатура принимается для досдачи на полный набор комплекта марок к абонементам и производится прием в неограниченном количестве макулатуры и вторичного сырья с оплатой в соответствии с прейскурантом 52-01 закупочных цен на вторичное сырье: 2 коп. за 1 кг сданной макулатуры, 16 коп. за 1 кг сданного тряпья шерстяного и полушерстяного и 6 коп. за 1 кг сданного тряпья хлопчатобумажного, льняного и мешковины.

Инвалиды и участники Великой Отечественной войны обслуживаются вне очереди.

Распоряжением Ташгорисполкома № 354-Р от 04.06.81 г. инвалидам и участникам Великой Отечественной войны установлена норма выдачи абонементов в размере 20 процентов от общего объема реализации по каждому приемному пункту.

Принимается макулатура, только увязанная в пачки, раздельно по видам: газетная, книжно-журнальная, бытовой картон и оберточная бумага от граждан, независимо от места жительства, в порядке живой очереди.

УВАЖАЕМЫЕ ТОВАРИЩИ!

Активная сдача макулатуры и вторичных текстильных материалов в приемные пункты-магазины на получение абонементов будет способствовать быстрейшему поступлению литературы в книготорговую сеть.

ВНИМАНИЕ!

Приемный пункт № 79 в связи с неудобным расположением переведен из района завода «ТОМРЭЗ» в район завода «Ташсельмаш».

Телефон для справок 48-04-93.

Ташкентское городское производственно-заготовительное предприятие.

УЗБЕККОНЦЕРТ

ДВОРЕЦ ДРУЖБЫ НАРОДОВ СССР им. В. И. ЛЕНИНА

11, 12, 13 августа в 20.00

КОНЦЕРТЫ РОК-ГРУППЫ «ЗЕБРА»

(Германская Демократическая Республика).

Принимаются заявки на коллективные посещения.

Билеты продаются в кассах дворца с 14.00.

ОКРУЖНОЙ ДОМ ОФИЦЕРОВ

(в летнем театре)

8 августа в 20.00,

ДВОРЕЦ КУЛЬТУРЫ И ТЕХНИКИ АВИАСТРОИТЕЛЕЙ

9 августа в 19.30

КОНЦЕРТЫ РОК-ГРУППЫ «ИНТЕРВЬЮ».

В программе —композиции в стиле арт-рок.

Руководитель — **Арсен Захаров.**

Билеты продаются в кассах с 15.00.

ТРОЛЛЕЙБУСНОЕ ДЕПО № 2

Ташкентского трамвайно-троллейбусного управления при Ташгорисполкоме

ПРОВОДИТ ОЧЕРЕДНОЙ ПРИЕМ НА КУРСЫ

ВОДИТЕЛЕЙ ТРОЛЛЕЙБУСА.

Занятия ведутся с отрывом от производства.

Срок обучения — 6 месяцев с оплатой стипендии 70 рублей в месяц.

Принятые на учебу обеспечиваются форменной одеждой (50% стоимости), бесплатным проездом в трамвае и троллейбусе, одинокие — общежитием.

Обращаться: г. Ташкент, массив Чиланзар, ул. Пионерская, 4, отдел кадров (трамваи: 4, 9, 11; троллейбусы: 2, 6, 11, 16; автобусы: 2, 3, 33, 34, 50, 54, 70, 77, 80; остановка «Ул. Пионерская»).

ТАШКЕНТСКИЙ ДОМ УЧЕНЫХ

Академии наук Узбекской ССР

ОБЪЯВЛЯЕТ ОЧЕРЕДНОЙ ПРИЕМ

на 1987-88 учебный год

В ПЛАТНЫЕ КРУЖКИ:

английского (взрослая и детская группы), **немецкого, французского, узбекского языков, по изучению международного языка «эсперанто»; прикладного искусства; кройки и шитья** (группы дневного и вечернего обучения);

вязания, макраме и мягкой игрушки;

машинной художественной вышивки;

фото-любителей и музыкальную студию.

Запись с 11 до 20.00 ежедневно.

Справки по адресу: г. Ташкент, ул. Т. Шевченко, 52.

Телефоны: 56-73-88, 56-73-07.



Ташгосцирк

ГАСТРОЛИ В СССР

ВПЕРВЫЕ В ТАШКЕНТЕ

ЗВЕЗДЫ ЧЕХОСЛОВАЦКОГО ЦИРКА

«ПРАГА -87»

В ПРОГРАММЕ — КРУПНЕЙШИЕ АТТРАКЦИОНЫ:

«ИНДИЙСКИЕ, АФРИКАНСКИЕ СЛОНЫ; ЛЬВЫ, МЕДВЕДИ».

БОЛЬШАЯ ГРУППА ДРЕССИРОВАННЫХ ЛОШАДЕЙ И ЭКЗОТИЧЕСКИХ ЖИВОТНЫХ,

с участием ведущих мастеров чехословацкого цирка:

ЖОНГЛЕРОВ, ЭКВИЛИБРИСТОВ на наклонной и туго натянутой проволоке, АКРОБАТОВ НА ЛОПИНГЕ И РЕМНЯХ, ЭКСЦЕНТРИКОВ, ГИМНАСТОВ, ЖОНГЛЕРА НА ЛОШАДИ, КЛОУНСКОЙ ГРУППЫ ЕРЖИКА, МИРГА, ДАША.

БОЛЬШАЯ РАЗНООБРАЗНАЯ ПРОГРАММА В 2-х ОТДЕЛЕНИЯХ.

Начало представлений в будние дни — в 18.00, 20.30; в субботу—в 13, 16, 19.00; в воскресенье — в 12, 15, 18.00.

Открыта предварительная продажа билетов с 9 до 20.00, без выходных. Принимаются заявки на коллективные посещения.

Справки по телефонам: 44-35-91, 44-35-84.

БЮРО ПО ТРУДОУСТРОЙСТВУ НАСЕЛЕНИЯ

ПРИГЛАШАЕТ НА РАБОТУ

В ТАШКЕНТСКОЕ ИНСТРУМЕНТАЛЬНОЕ ПРОИЗВОДСТВЕННОЕ ОБЪЕДИНЕНИЕ:

главного бухгалтера, начальника инструментального и ремонтно-механического участков, **инженеров**—по контролю и химика, **бухгалтера** расчетного отдела, **слесарей** — по вентиляции, электрика, **газоэлектросварщика, жестянщика, электромонтера, токарей, гальваников, прессовщиков, бакелизаторщиков, обработчиков** заготовок абразивных изделий, **лаборантов.**

Курсирует служебный транспорт.

В ОБЪЕДИНЕНИЕ «ПРОМСТРОЙИНДУСТРИЯ»

Главташкентстроя:

арматурщиков, формовщиков, газосварщиков, электросварщиков, машинистов мостового крана, стояров-сборщиков, слесарей по сборке металлоконструкций. Одиноким предоставляется общежитие.

В ОРГАНИЗАЦИИ ПО РЕМОНТУ И СОДЕРЖАНИЮ ОБЪЕКТОВ ИРРИГАЦИИ И ОЗЕЛЕНЕНИЯ ЛЕНИНСКОГО РАЙОНА:

озеленителей, ирригаторов.

НА ПРОМЫШЛЕННЫЕ ПРЕДПРИЯТИЯ КУЙБЫШЕВСКОГО РАЙОНА:

инженеров-нормировщиков; экономистов—по ценообразованию и себестоимости, по внутризаводскому хозрасчету; **электросварщиков, штамповщиков, резчиков, токарей, электромонтеров.** Одинокие обеспечиваются общежитием.

В УПРАВЛЕНИЕ МЕХАНИЗАЦИИ № 3

треста «Строймеханизация» Главташкентстроя:

машинистов кранов—автомобильных, гусеничных, пневмоколесных; **газоэлектросварщиков, начальника участка.** Одинокие обеспечиваются общежитием.

За справками и направлениями обращаться:

Центральный пункт — ул. Пролетарская, 4, подъезд 3.
Ленинский пункт — ул. Т. Шевченко, 64.
Октябрьский пункт — ул. У. Юсупова, 3.
Чиланзарский пункт — квартал 2, дом 3.
Фрунзенский пункт — ул. Ш. Руставели, 87.
Хамзинский пункт — ул. М. Хасановой, 10.
Куйбышевский пункт — ул. К. Маркса, 59.
Кировский пункт — ул. Энгельса, 48.
А.-Икрамовский пункт — ул. Фархадская, 21.
С.-Рахимовский пункт — ул. Карасарайская, 270.
Сергелийский пункт — Спутник, квартал 2, дом 69.

ЦЕНТРАЛЬНЫЙ СТАДИОН «ПАХТАКОР»

8 августа в 19.00

50-й чемпионат СССР

ФУТБОЛ

1-я лига.

Встречаются команды:

«ПАХТАКОР» (Ташкент) —«СПАРТАК» (Орджоникидзе).

Билеты реализуются в кассах стадиона.

УТЕРЯННУЮ

круглую гербовую печать сберегательной кассы № 7700/024 г. Алмалыка

СЧИТАТЬ НЕДЕЙСТВИТЕЛЬНОЙ.

Коллектив института НИИстромпроект выражает глубокое соболезнование старшему научному сотруднику С. В. Фролову в связи с кончиной его матери

ФРОЛОВОЙ
Анны Ивановны.

Коллектив Ташкентского экспериментально - творческого комбината прикладного искусства Художественного фонда Узбекистана выражает искреннее соболезнование директору комбината А. Я. Иванову по поводу кончины его брата

ИВАНОВА
Николая Яковлевича.

Коллектив Ташкентского пусконаладочного управления ПО «Средазэнерго-цветмет» с глубоким прискорбием извещает о кончине старшего инженера-наладчика управления

КРИВЕНЦЕВА
Олега Евгеньевича

и выражает искреннее соболезнование родным и близким покойного.

Коллектив ГАБТа Узбекской ССР выражает искреннее соболезнование сотруднику театра Р. Р. Борохову по поводу смерти его дочери

БОРОХОВОЙ Нины.

Вечерний ТАШКЕНТ
Издается самостоятельно на русском и узбекском языках. Выходит ежедневно, кроме воскресенья.

Орган Ташкентского горкома Компартии Узбекистана и городского Совета народных депутатов.
Ордена Трудового Красного Знамени типография Издательства ЦК Компартии Узбекистана, г. Ташкент.

Адрес редакции:
700083 Ташкент,
ул. Ленинградская, 32.

ТЕЛЕФОНЫ ОТДЕЛОВ: партийной жизни и пропаганды — 32-57-83; советского строительства и народного контроля — 32-53-38; промышленности, транспорта и связи — 33-08-74; городского хозяйства, торговли и быта — 32-56-83; капитального строительства — 32-55-83; науки и учебных заведений — 33-45-84; военно-патриотического воспитания, физкультуры и спорта — 32-55-32; культуры — 32-56-80; информации — 32-53-78; писем и массовой работы — 33-29-70; иллюстраций — 32-55-37; общественной редакции — 33-99-42, 32-53-66; рекламное приложение «Ташкентская неделя» — 32-56-84; объявлений — 33-81-42.

Р. 11750. Внутренние полосы подписаны в 18.30 [по графику — 17.00]. Индекс — 64691. В. 2480.