Вечерний Ташкент

Пролетарии всех стран, соединяйтесь!

Орган Ташкентского горкома Компартии Узбекистана и городского Совета народных депутатов

ГАЗЕТА ВЫХОДИТ С 1 ИЮЛЯ 1966 ГОДА ◉ № 178 (6. 369) ◉ Пятница, 7 августа 1987 года ◉ Цена 3 коп.

К учебному году

Новая школа...

Именем славного сына болгарского народа Г. Димитрова названа новая школа № 202, возведенная строителями СУ-61 треста № 159 Главташкентстроя на 20-м квартале Чиланзара.

— Школа, — говорит ее директор Вячеслав Михайлович Луговой, — располагает всем необходимым для обучения и воспитания подрастающего поколения. Здесь есть столовая на 400 мест, актовый зал, два больших зимних спортивных зала. Кабинеты ее оборудованы самыми современными техническими средствами и учебными пособиями. Специальные помещения выделены для детей шестилетнего возраста. Их в нашей школе будет 60. А всего 1.250 детей.

До начала учебного года остается чуть меньше месяца, и это время педагогический коллектив стремится как можно эффективнее использовать для подготовки к празднику — Дню знаний, проведению первого урока — урока Мира, лучшей организации учебного процесса.

Р. АКБАРАЛИЕВ.

Для вас, горожане

...и магазины

Торговых точек в Куйбышевском районе немало. И все-таки не хватает, особенно в новых микрорайонах. С учетом этого и строится в районе работа по расширению объектов торговли, соцкультбыта.

Значительно обновленными выглядят после реконструкции магазины №№ 66, 27, 2, 4. Удобнее в них стало и продавцам, и покупателям. Не так давно открылись два новых магазина площадью по 60 квадратных метров на массиве Карасу-6 и в центре Луначарского шоссе. До конца года появятся еще три торговые точки на массивах Северо-Восток, Карасу-4, неподалеку от гостиницы «Саехат». Завершится к этому времени и строительство нового торгового центра у обводной дороги, проходящей по Карасу-6. А рядом с площадью Горького появится специализированный магазин «Рыба». Здесь же разместится павильон, в котором для вас смогут обжарить купленную свежую продукцию.

Поставки—точно в срок, с гарантией качества

В основе—хозрасчет

Коллектив Сергелийского завода железобетонных конструкций досрочно выполнил план семи месяцев по поставкам изделий монтажным организациям. Ритмично обеспечиваются конструкциями заказчики из Восточной Сибири, Забайкалья. Своевременно получили планируемый объем плит для дорожного покрытия нефтяники и газовики тюменского севера.

Уже 17 июля был выполнен семимесячный план выпуска и отгрузки заказчикам 24-метровых дорожных балок, которые маркируются почетным пятиугольником. Их получили узбекистанские дорожники мостоотряда № 7, железнодорожники Душанбе и Горького. В середине месяца, как и определено договором, 32-метровые мостовые конструкции были отправлены в Уссурийск.

Одной из лучших на заводе называют комплексную бригаду, которую возглавляет Н. Кабанов. Этот коллектив первым на предприятии перешел на хозяйственный расчет и сейчас стал своеобразной лабораторией по отработке передовой организации труда, поиска наиболее эффективных методов работы. Радуют показатели и хозрасчетной бригады В. Сахкельдяна.

— С первого октября завод переходит на новые условия оплаты труда и коллективный подряд на всех участках, — рассказывает главный инженер К. Иващенко. —Сейчас заканчивается аттестация рабочих мест, идет подготовка к переходу на новые тарифные ставки и оклады. Это очень важно: ведь с нового года все подразделения завода перейдут на полный хозрасчет и самоокупаемость.

Большое внимание на предприятии уделяется рационализации производства, внедрению высокопроизводительной техники. Среди новинок следует отметить станок по навивке каркасной арматуры свай. Он разработан и спроектирован инженерами и конструкторами завода. Значительно снижают трудоемкость кантователи и «раздатчики» бетона, которые также недавно внедрены на предприятии.

В честь 70-летия Великого Октября коллектив завода железобетонных конструкций обязался выполнить годовой план по выпуску товарной продукции к 19 декабря. Это позволит отправить смежникам продукции на 100 тысяч рублей в счет поставок 1988 года.

М. АВЕРИН.

Городской транспорт: час «пик»

ПОМОЖЕТ СТУПЕНЧАТЫЙ ГРАФИК

Статистика знает все. Знает она и то, что в Ташкенте в час «пик» на каждом квадратном метре площади салонов автобусов находится 7 — 8 человек, хотя, по существующим нормам, должно размещаться лишь пять пассажиров. Вот и получается, что, скажем, «Икарус-260» имеет максимальную вместимость 100 человек. А в наших условиях в нем перевозится 130 — 140 пассажиров. Какой уж тут комфорт?

Существует даже показатель транспортной усталости. Он слагается из продолжительности поездки, интервала движения, уровня комфорта. В условиях нашего города продолжительность поездки «от двери до двери» не должна превышать 40 минут. Пока же максимальный показатель доходит до 90 минут. Можно назвать еще массу несоответствий с нормой. Но такое перечисление бессмысленно. Как же оказать реальную помощь городскому транспорту?

Утром все спешат на работу. И на полтора-два часа автобусы, трамваи и троллейбусы переполнены выше всякой нормы. Машин катастрофически не хватает. Постепенно напор пассажиропотока падает, транспорт в итоге ходит полупустым. Что делать? Решение очень простое — рассредоточить пассажиров. А точнее, изменить график начала работы предприятий и организаций.

В соответствии с постановлением Ташкентского горкома партии, исполкома Ташгорсовета, которое вышло еще в 1981 году, такая работа началась. Руководители предприятий приходили к нам в управление по координации и развитию городского пассажирского транспорта. Совместно утверждали график начала работы. На первых порах никаких осложнений не было. Все осознали важность этого мероприятия. Однако сегодня существует, по крайней мере, 140 предприятий—нарушителей графика с общей численностью работающих более 75 тысяч человек.

К чему это приводит, объяснять не надо. Вот конкретный пример. В утренний час «пик» был обследован маршрут № 101 «э». В одном из автобусов находились 104 пассажира, хотя положено 65 человек. Опрос показал, что из них 82 человека добирались на работу. Выяснив, на каких предприятиях и в организациях эти люди работают, и пользуясь составленными ранее графиками, несложно было подсчитать, что в таких условиях они едут по вине своего руководства. Судите сами: если бы соблюдался график, из 82 человек 36 должны были начать работу с десяти, 28 человек — с восьми и только 18 человек — с девяти часов утра. Вот вам и искусственное повышение транспортной усталости, плохое настроение, снижение производительности труда.

Но это мало волнует руководителей строительных организаций города. И строительные управления, и тресты городского и республиканского подчинения начинают работу с 9 часов, хотя по паспорту режима их рабочий день должен начинаться в 8 часов. Нарушают ступенчатый график работы индустриально - педагогический техникум № 1, политехникум, трест «Гордорстройремонт», научно-производственное объединение «Узбекпроектмебель», НИИ эпидемиологии и микробиологии, завод «Узбеккинодеталь» и многие другие предприятия и организации.

Утром городской транспорт перевозит 600 тысяч пассажиров. Из них к девяти часам добираются 400 тысяч работающих. Доставить к месту назначения в срок и в комфортных условиях такое количество пассажиров транспорт не в состоянии. Разве нужны дополнительные аргументы в пользу ступенчатого графика работы?! Ведь совсем не сложно добираться на службу на полчаса раньше или полчаса позже.

Мы надеемся, что отношение к переходу на ступенчатый график работы будет в корне пересмотрено. Руководители предприятий и организаций согласуют с управлением по координации паспорта режима работы и будут их соблюдать. Это позволит значительно сократить транспортные проблемы.

Ю. КОСТРОВ,
заместитель начальника управления по координации и развитию городского пассажирского транспорта.

Строки добрых новостей

Новую форму обслуживания внедрили работники пассажирской службы Среднеазиатской железной дороги. Транзитные пассажиры могут купить билеты для дальнейшего следования прямо в поезде. Это новшество по достоинству оценили путешественники из центральных районов страны, едущие через Ташкент транзитом в южные города республики: теперь у них нет необходимости тратить время у привокзальных билетных касс.

* * *

Вдвое возросла производительность труда машинистов маневренных тепловозов на Среднеазиатской железной дороге: они «научились» работать без помощников. Овладеть сложным искусством управления в одиночку помогла новая техника — локомотивы ЧМЭ-3, более удобные в обслуживании, с хорошей автоматикой.

* * *

Новые виды платных услуг предложило населению СМУ «Спецжелезобетонстрой» «Высотстроя». Предложив заказчикам свои материалы, строители возводят дачные дома, изготовляют металлические гаражи, навесы для виноградников, теневые навесы. Цены устанавливаются договорные, удовлетворяющие и заказчиков, и подрядчиков. По отзывам первых клиентов, все работы выполняются в короткий срок и с отличным качеством.

* * *

Многоцветная мозаика: сказочный символ счастья — птица Семург, красочные композиции восточных орнаментов украсят новые девятиэтажки на массиве «Октябрь». Этот подарок новоселам подготовлен на Ташкентском домостроительном комбинате № 2. А создали эти панно для домов художники-дизайнеры Жарские — Петр, Николай и Александр.

Братья Жарские приехали из Ленинграда, когда вся страна помогала восстанавливать столицу Узбекистана, пострадавшую от землетрясения. Радуют глаз словно пришедшие из восточных легенд узоры, украсившие по их эскизам дворцы культуры и молодежные кафе, другие общественные здания.

(Корр. УзТАГ).

Наш современник



С думой о завтрашнем дне

С тех пор как выпускница школы № 106 Шарифа Азимова пришла на работу в типографию № 3 полиграфического объединения «Матбуот», прошло двадцать три года. Многое вместили эти годы. И огорчения поры ученичества, и радость первых шагов самостоятельной работы, и чувство удовлетворения от добротно сделанной работы. И именно здесь, в типографии, в родном коллективе, стала Азимова коммунистом, завоевала уважение своим трудом, отношением к людям, порученному делу. Коммунисты переплетного цеха избрали ее партгрупоргом, а это тоже признание авторитета.

Главное в работе старшего контролера Азимовой — качество печатной продукции. Тем более что книги здесь выпускают на 12 языках и продукция идет за рубеж. В типографии печатают и журнал «Советский Узбекистан», который знакомит жителей многих стран с жизнью нашей республики. Это значит, что любая книга, журнал должны быть красиво и красочно оформлены, отпечатаны.

Что волнует старшего контролера коммуниста Азимову и ее товарищей! Главным образом то, что для увеличения объема выпуска продукции, повышения качества надо внедрять новую технологию. Какую! В первую очередь заменить высокую печать на офсетную. Высокая печать — способ устаревший. Руководство типографии ставит перед объединением вопрос о переводе на офсет с применением фотонабора. Но вопрос пока изучается. А время идет.

К сожалению, не только этот вопрос решается медленно. К примеру, у типографии новое здание. Можно бы и радоваться. Но особой радости нет. Проектировалось оно давно, под старую технологию, морально устаревшее оборудование

В коллективе уверены, что уже сегодня надо беспокоиться о завтрашнем дне. Учитывая опыт, уже сейчас надо обучать кадры. О кадрах разговор особый. Сейчас нередко выпускников полиграфического техникума, ГСПТУ-2 приходится доучивать в цехах. Да и выпускники вузов не всегда сразу могут активно включиться в работу: не хватает практических навыков. А ведь завтра придется работать на более сложных станках и машинах с применением электроники.

Если заглядывать в завтрашний день, то надо решать и социальные вопросы развития коллектива. Как закрепить кадры, если последнюю квартиру типография выделила в 1982 году, а в очереди на жилье практически каждый десятый работник! Предстоит решать и другие вопросы. К примеру, на территории типографии своими силами соорудили неплохой стадион. По договоренности с объединением наметили построить культурно-спортивный комплекс с бассейном, спортзалом. Место есть. Но в ГлавАПУ поставили условие: если будет строить Главташкентстрой, то разрешение не подпишут, а если другая организация — то дадут «добро». Работники типографии никак не могут понять такой позиции.

Одним словом, дел и забот у Шарифы Азимовой и ее товарищей немало. Но они не боятся трудностей. Верят, что завтра работать будет намного лучше. Но заботиться об этом надо сегодня.

НА СНИМКЕ: Ш. Азимова.

Фото М. Нуриддинова.

Хороши кибрайские яблоки!

Более трехсот тонн отборных румяных яблок отправили в магазины совхозы «Кибрай» и имени 60-летия ВЛКСМ. Их собрали школьники столицы Узбекистана, работающие в отрядах ЛТО — летнего лагеря труда и отдыха.

...В светлых, благоустроенных домах, предоставленных совхозами юным садоводам, сейчас живут ребята из пяти школ Чиланзарского района. Через десять дней их сменит другая бригада. Работают подростки в ранние утренние часы, пока в саду прохладно. Каждый старается собрать не менее десяти ведер яблок — такую норму они установили сами, проведя хронометраж рабочего времени среднего сборщика. К полудню ящики с яблоками аккуратно сложены в тени, их тут же грузят на тележку и отправляют потребителям.

Подростку важно, чтобы его труд заметили, поэтому руководство Ташкентского облагропрома удовлетворило просьбу комсомольцев — организовать агроконвейер «поле—прилавок». В многолюдных местах под яркими навесами продаются также помидоры и болгарский перец, арбузы и дыни, собранные добровольцами из лагерей труда и отдыха столичной области.

(Корр. УзТАГ).

по страницам утренних газет

✦ **На страницах утренних газет публикуется отчет встречи М. С. Горбачева с сельскими тружениками Подмосковья.**

✦ **6 августа 1987 года в 2 часа 28 минут московского времени осуществлена стыковка грузового корабля «Прогресс-31» с пилотируемым комплексом «Мир».**

ПРОТИВ АТОМНОГО ПОЖАРА

Трудящиеся Узбекистана активно включились в неделю солидарности с жертвами атомных бомбардировок, которая проходит с 6 по 13 августа. Участники митингов и манифестаций выражают горячую поддержку миролюбивой политики Советского государства.

Многолюдный митинг состоялся в производственном объединении «Газлинефтегаздобыча». Выступившие на нем ветераны войны и труда, молодые рабочие подчеркивали, что никогда не должны повториться ужасы атомных бомбардировок Хиросимы и Нагасаки, что память погибших от варварского преступления военщины призывает прогрессивное человечество отдать все силы предотвращению ядерной войны.

Гарантия выживания человечества — реализация миролюбивых предложений Страны Советов по контролю и полному уничтожению ядерных арсеналов. Участники митинга заявили гневный протест разгулу империалистическими державами истерии, ведущей к сползанию человечества к непоправимой катастрофе.

В принятой резолюции нефтяники призвали всех честных людей планеты сплотить свои ряды в борьбе за безъядерный мир. Труженики объединения решили провести трудовую вахту и заработанные деньги перечислить в Советский фонд мира.

Митинги солидарности с жертвами ядерных бомбардировок японских городов состоялись на промышленных предприятиях, в колхозах и совхозах Каракалпакской АССР, в областях Узбекистана. В рамках недели в трудовых коллективах, студенческих строительных отрядах, пионерских лагерях труда и отдыха проводятся вахты, рейсы и марши мира.

(УзТАГ).

«ЖАЛЬГИРИС» ПРОДОЛЖАЕТ БОРЬБУ

Футболисты «Жальгириса», победив во втором матче команду «Нефтяник» (Фергана) — 3:0, вышли в 1/8 финала розыгрыша кубка страны. Их соперником будет «Пахтакор».

Первая встреча состоится в Ташкенте 16 августа, а ответная — пройдет 17 сентября в Вильнюсе.

Мы—интернационалисты

Куклы поехали в Афганистан

По приглашению Госкомитета по культуре ДРА в творческую командировку в Афганистан выехали главный режиссер Республиканского театра кукол И. Якубов и главный художник В. Акудин. Они окажут помощь в организации нового профессионального театра кукол в Кабуле, помогут коллегам в изготовлении кукол и декораций, примут участие в репетициях первых постановок.

В дар юным зрителям Кабула передан с декорациями, куклами и фонограммой спектакль «Бука» по пьесе М. Супонина, который будет идти на языке дари. Этим спектаклем афганский театр кукол откроет свой первый театральный сезон.

Дружба между двумя творческими коллективами зародилась во время гастролей в Афганистане. Затем режиссер афганского театра Бехзад Бехдохт проходила стажировку у друзей в Ташкенте.

Кроме того, ежегодно артисты Республиканского театра кукол выезжают в пионерские лагеря, где отдыхают афганские дети, и показывают для них спектакли.

Е. ШПОЛЯНСКАЯ.

Лето пионерское

В гостях у советских друзей







В пионерском лагере «Фирюза», что в живописном урочище Анташ, вместе с советскими школьниками отдыхают около двухсот афганских детей. Многие из них, несмотря на свой юный возраст, знают, что такое война.

— Дети довольны, что они приехали в Советский Союз, — говорит руководитель группы города Саманган Мухаммаднаим Накибулло. —Они много слышали о вашей стране и теперь воочию увидели дружеское отношение к Афганистану.

Мухаммаднаим Накибулло прошел трудными дорогами войны за освобождение своей родины. Сегодня он много рассказывает ребятишкам о новых преобразованиях в своей стране, изменениях, происшедших за последние годы.

Много интересного узнают дети двух стран, встречаясь друг с другом. Каждый день общения со сверстниками из Узбекистана приносит афганским школьникам радость.

Фото Н. Шарипова.

Идет третий трудовой

Агроконвейер: поле—магазин

На углу улиц А. Каххара — Ш. Руставели немало торговых точек, где идет бойкая торговля дарами садов и полей. Но больше всего покупателей у лотков из металлической арматуры, обтянутых цветным материалом. Привлекает внимание броская вывеска: «Вас обслуживает студенческий агроконвейер поле — магазин». Работают ребята бойко, практически без присущих торговле конфликтов.

— Это наши хорошие помощники, —говорит Нина Ряполова, директор Фрунзенской оптово-розничной конторы объединения «Ташплодоовощпром». — Отряд создан по инициативе обкома комсомола. В него вошли студенты вузов, техникумов и учащиеся старших классов школ всеобуча.

На полях колхозов и совхозов имени Куйбышева, Орджоникидзе, Навои, XX партсъезда, «Паркент», «Правда» и других хозяйств Калининского, Янгиюльского, Коммунистического, Галабинского районов столичной области студенты ТашГУ, а также учащиеся старших классов школ №№ 48, 127, 144, 176 и других Фрунзенского района собирают урожай картофеля, фруктов, овощей. И значительная часть урожая доставляется непосредственно на «студенческий» прилавок.

Только эта группа студентов торгового техникума, что работает на улице А. Каххара, а также на улицах Глинки, Б. Хмельницкого и других, реализовала за прошлый месяц 250 тонн плодоовощной продукции.

Что дает торговля самим студентам?

— Как что? — переспрашивает старший продавец, студент 3-го курса торгового техникума Тахир Рахимов. — Это же отличная практика! Приобретать необходимый опыт в торговле просто необходимо для будущего специалиста — техника-товароведа. И еще: мы учимся оформлению документов, их обработке в магазине.

Студенты прислушиваются к разговору. Невольно задаю вопрос: кто из них наиболее серьезно вникает в непростое торговое дело? Отвечает комсорг группы Ильхом Тилляходжаев:

— У нас все хорошо относятся к делу: Гуля Сабитова, Ольга Когай, Таня Батюк, Натие Алиев, Арслан Карабеков. Вот этот значок, —он трогает на груди металлический четырехугольник с надписью «Всесоюзный студенческий отряд имени XX съезда ВЛКСМ», — ко многому обязывает.

А что говорят сами покупатели о практике учащихся техникума? О чем свидетельствуют их записи в «Книге отзывов и предложений»?

— Но она в магазине номер 6, к которому мы прикреплены, — смущенно отвечает Т. Рахимов.

А как быть, если покупатели захотят сделать наставническую запись, поблагодарить, а может быть, и справедливо упрекнуть? Думается, в ОРК и техникуме советской торговли не подумали об этой важной детали практики. А жаль, ведь книга предложений, как барометр, верно отражает и покупательский спрос, и уровень организации торговли, к тому же может служить отчетом о студенческой практике.

М. САВЕЛЬЕВ.



Будни семилетки

ТАШКЕНТ. Год 1960-й.

В начале 1960 года в канун 90-й годовщины со дня рождения В. И. Ленина начался новый этап движения за коммунистический труд. Инициаторами этого патриотического начинания выступили коллективы московских предприятий.

В Узбекистане одним из первых почин москвичей поддержал коллектив работников Ташкентского электролампового завода. Всего в 1960 году в республике за звание коммунистических бригад соревновались более 6 тысяч бригад, объединявших свыше 100 тысяч человек.

На машиностроительных предприятиях внедрялась новая техника, автоматизировались производственные процессы. На заводе «Ташкенткабель» за счет автоматизации и механизации за годы семилетки сэкономили свыше 300 тысяч рублей. Благодаря хорошей организации труда коллектив прокатчиков В. В. Таратухина в октябре 1960 года первым рапортовал о завершении годовой программы. Бригада приняла высокие обязательства и успешно выполнила их, выдавая в смену на 8—10 тонн алюминиевой катанки больше, чем было предусмотрено заданием.

Рационализаторы города внесли 5.500 предложений. Внедрение только части их дало возможность сэкономить более 45 миллионов рублей. Так, в Ташкентском текстильном институте велись работы по изысканию новых методов определения распрямленности волокон. Кандидат технических наук В. В. Жоховский сконструировал интересный прибор, который позволял измерять не отдельные волоконца, а весь испытываемый образец. Техническое новшество с успехом использовалось институтом в научной работе. Это изобретение было решено отправить в Москву на Международную выставку новейших приборов.

С 1960 года «Ташсельмаш» стал специализированным предприятием по производству хлопкоуборочных машин. Это позволило в этом же году увеличить выпуск продукции более чем в 6 раз по сравнению с предыдущим годом.

Но, к сожалению, такое положение было не везде. На некоторых предприятиях города большой ущерб производству наносила штурмовщина. Чтобы свести концы с концами, администрация часто требовала, чтобы рабочие оставались у станков в сверхурочное время, работали в выходные дни. Такая картина наблюдалась, к примеру, на заводе «Ташавтомаш». Бесистемность в работе, штурмовщина, слабое хозяйственное и партийное руководство явились основными причинами отставания предприятия. Все эти вопросы были обсуждены на отчетно-выборном партийном собрании завода, состоявшемся в октябре 1960 года.

Из-за слабого внедрения новой техники на изготовление одного автоприцепа затрачивалось 426 часов, в то время как на передовых предприятиях страны, где были внедрены поточный метод, технологические линии и конвейеры, выпуск более сложной машины, например, трактора, занимал не более 36 часов.

Вскрыв недостатки в работе парторганизации и партбюро, коммунисты внесли конкретные предложения по мобилизации коллектива на борьбу за технический прогресс, за успешное выполнение плановых заданий.

В мае 1960 года состоялся VI съезд профсоюзов Узбекистана, который отметил целый ряд недостатков в медицинском обслуживании населения Ташкента. Ташгорздрав и его местные органы слабо занимались профилактической работой, в ряде случаев терпимо относились к нарушениям санитарных норм на предприятиях. Съезд указал медработникам города пути устранения этих недостатков.

С помощью ЦК КП Узбекистана и Совета Министров республики Узсовпроф, его совет по управлению курортами начали осуществлять большую программу строительства санаториев и домов отдыха.

В этом году в целях улучшения бытовых условий горожан проводятся большие работы по газификации Ташкента. Было проложено и сдано в эксплуатацию 45 километров уличных газовых сетей, газифицировано 17 тысяч квартир. В 1960 году было завершено строительство одного из крупнейших сооружений—газопровода Джаркак — Бухара — Самарканд — Ташкент. Построено и введено в действие около 3.700 километров магистральных газопроводов и отводов от них к городам и промышленным предприятиям.

Большие работы велись по благоустройству города. В них принимали участие работники промышленного предприятия, лечебные и учебные учреждения и горожане. Так, жители Ленинского района, труженики предприятий и организаций Ташкентской железной дороги приняли участие в реконструкции Привокзальной площади. Коллектив транспортного института построил своими силами стадион с комплексом сооружений, озеленил и благоустроил территорию.

В октябре 1960 года в Ташкент из Гвинеи возвратилась группа ученых Узбекской Академии сельскохозяйственных наук. Специалистами была оказана техническая помощь в организации рисового госхоза в Гвинее.

Интересным событием в культурной жизни столицы явился приезд одного из старейших театров Северного Кавказа — Дагестанского государственного музыкально-драматического театра имени А. Салаватова. В день открытия была показана современная комедия «Под деревом», которая была очень тепло встречена ташкентскими зрителями.

Из поездки в Афганистан вернулась группа артистов Узбекской государственной филармонии. Бригада артистов побывала в Кабуле, Герате. Там она дала 16 концертов. Заслуженная артистка республики К. Миркаримова, артисты Г. Иногамов, Т. Шарипов и другие познакомили своих афганских друзей с узбекскими народными песнями и танцами.

Подготовила
О. ЛИТВИНОВА,
и. о. директора Госархива г. Ташкента.

НА СНИМКАХ: празднование 43-й годовщины Великого Октября на Театральной площади; перекресток улиц Ш. Руставели и Мукими в 1960 году.

Фото **ЦГА КФФД УзССР.**



Третий трудовой

Отряд ищите в поле

350 студентов ТашГУ имени В. И. Ленина свой летний трудовой семестр проводят в Янгиюльском районе Ташкентской области. Основная часть студентов трудится на сборе фруктов в агропромышленном предприятии «Халкабад» имени У. Юсупова, другая — на заводах по производству соков и консервов.

Неплохих успехов в работе добиваются отряды «Звезда Востока» истфака, «Реагент» химфака, «Идеолог» философско-экономического факультета, «Юность» факультета филологии. Образцы ударного труда показывают студенты первого курса А. Палванов, Д. Эргашева, Х. Сатвалдиева.

Отряды работают по принципу самоуправления, командиры, комиссары отрядов несут полную ответственность за все участки работы.

А. РАЗЗАКОВ,
руководитель пресс-центра, кандидат исторических наук, доцент.

Анализ состояния дел в капитальном строительстве города за первое полугодие показал, что руководители строительных министерств и ведомств не сделали должных выводов, не обеспечили выполнение государственных планов. На стройках города не налажено ритмичное производство строительно-монтажных работ, сорвано выполнение важнейших технико-экономических показателей.

В предлагаемой ниже статье раскрываются некоторые причины слабой работы ташкентских строителей, не справившихся с полугодовой программой.

«Ташкентский миллион под контролем «Вечерки»

Наверстать упущенное

План шести месяцев по вводу основных фондов выполнен на 81 процент, по освоению капитальных вложений—на 94 процента, строймонтажу—на 95 процентов. С начала года введено в эксплуатацию 46.240 кв. м жилья (96 проц. полугодового плана), детских дошкольных учреждений на 880 мест, или 53 проц., общеобразовательных школ на 5.321 место, или 44 проц., поликлиник на 850 посещений (100 проц.). Сорван план ввода больниц. Не выполнен план кооперативного жилищного строительства: при полугодовом плане 135,5 тыс. кв. м фактически введено 126,7 тыс. кв. м.

Нет улучшения и в строительстве объектов производственного назначения. Значительное отставание в выполнении графиков строительно-монтажных работ на них допустили подразделения Минстроя УзССР, Главташкентстроя. Выполнение плана СМР за шесть месяцев по объектам завода «Узбексельмаш» составило 26 процентов (спецтрест № 4 Минстроя УзССР), по Сергелийскому ПМО — 57 процентов (хозспособом), по заводу «Ташэлектромаш» вообще нет выполнения (трест № 159 Главташкентстроя).

Бюро Ташкентского горкома Компартии Узбекистана 14 мая с. г. отметило неудовлетворительную работу заказчика—ВПО «Союзузбекгазпром» по строительству автомобильной газонаполнительной компрессорной станции. Положение дел за первое полугодие практически не изменилось. Освоение капвложений составило всего 22 процента, на строймонтаже — 48 процентов (трест № 8 Главташкентстроя).

Несмотря на то, что внимание коммунистов-руководителей предприятий—заказчиков и подрядчиков было обращено на неудовлетворительный ход строительства указанных объектов, выводы не были сделаны, перестройки не произошло. Слаженная, четко организованная совместная работа здесь подменяется пассивностью, безответственностью, перекладыванием вины друг на друга. Организация работ на объектах находится на низком уровне, работы ведутся в основном в первую смену, строители часто простаивают из-за отсутствия материалов, конструкций, механизмов. Средний коэффициент сменности составил 1,05.

Ни один район города не обеспечил выполнение полугодового плана по вводу в действие основных фондов. Наиболее серьезное положение с отставанием сложилось в Чиланзарском районе (секретарь райкома Б. Ефремов, председатель райисполкома А. Исмаилов), во Фрунзенском районе (В. Плешаков, Ш. Низамов), в которых планы ввода основных фондов выполнены соответственно на 36,4 и 61 процент. Данные свидетельствуют об ослаблении руководства капитальным строительством в районах, недопонимании его определяющей политической и экономической роли в дальнейшем развитии народного хозяйства, отсутствии должного контроля за выполнением намеченных заданий.

Это подтверждается также тем, что совместное постановление горкома партии и горисполкома по оказанию неотложной помощи Главташкентстрою от 24 июня с. г. до сих пор не реализуется на практике, в организации главка не направлен ни один рабочий строительной специальности.

Основной задачей инвестиционной политики является удовлетворение жилищно-бытовых потребностей населения. Однако ход строительства жилья и объектов соцкультбыта вызывает серьезную озабоченность, потому что ни подразделения Главташкентстроя, Главсредазирсовхозстроя, Госкомводстроя, Минжилкомхоза, Минводхоза, ни основной заказчик — ГУКС Ташгорисполкома не обеспечили ритмичного хода строительно-монтажных работ, допускали срывы намеченных планов по своевременному вводу объектов. Их заверения перед горкомом партии в безусловном выполнении полугодового плана ввода жилья остались несостоятельными, в результате ташкентцы недополучили 12 тысяч квадратных метров жилья.

Продолжается порочная практика сдачи объектов в последние дни месяца, 80—90 процентов объектов сдаются 30—31 числа. Графики ввода объектов хронически не выполняются. Не удовлетворяет возросшим требованиям сегодняшнего дня и качество строительства. За отчетный период управлением Госархстройконтроля применено штрафных санкций и восстановлено на расчетный счет заказчика более 263 тысяч рублей, оплаченных за некачественно выполненные работы Средь основных бракоделов—ДОЗ-1, завод КПД-3, ПДО «Ташкент». Основная сумма штрафов, как правило, приходится на благоустроительные работы, выполняемые «Таштрансспецстроем», «Ташинжстроем».

Из года в год нарушаются требования проектов и СНиП при производстве работ по устройству мягких кровель, не обеспечивается герметичность в наружных стыках крупнопанельных и каркасных зданий, особенно серии «148», возводимых ТашДСК-3.

Неудовлетворительное качество полов и линолеума Ахангаранского комбината стройпластмасс Минпромстройматериалов вызывает многочисленные жалобы и нарекания новоселов, окраска фасадов зданий выполняется случайными красителями и осыпается уже в первый год эксплуатации. Принимаемые Госархстройконтролем финансовые санкции к заводам-поставщикам пока не улучшили положение дел. Преобразование объединения «Промстройкомплект» в «Промстройиндустрию» существенных сдвигов в улучшении качества изделий не дало.

За последнее время ухудшилась заводская готовность столярных изделий, оконные и дверные блоки реализуются без остекления, окончательной отделки и комплектов скобяных изделий. Не на должном уровне ведется техническая перестройка, слабо внедряется новый экономический механизм — коллективный подряд. В этом вопросе руководство Главташкентстроя, Минмонтажспецстроя, Минпромстройматериалов и Минстроя УзССР проявляет инертность и пассивность. Из 200 организаций к 1 июля перешли на коллективный подряд 32 организации, или 16 процентов.

В результате ослабления руководства со стороны Главташкентстроя и ГУКСа вновь сорваны планы ввода школьных, дошкольных учреждений, объектов здравоохранения. Это произошло потому, что основной заказчик по Ташкенту — ГУКС Ташгорисполкома (начальник В. Зак) не обеспечил своевременное освобождение стройплощадок, комплектацию необходимым оборудованием и выдачу проектно-сметной документации на объекты. В итоге по вводимым в нынешнем году объектам площадью 7.236 кв. м к строительству до сих пор не приступили. По этим же причинам Главташкентстрой не может приступить к работам на задельных объектах года площадью около 305 тысяч кв. м.

Так, например, до настоящего времени облисполкомом не решен вопрос о выдаче разрешения на проведение изысканий под микрорайоны Джар-Арык-1, Бельтепа, кварталы 30 и 31 Чиланзара, микрорайон на землях подхоза «Узгарыш», строительство которых намечено на 1988 год. В результате приостановлено проектирование микрорайонов площадью 500 тысяч квадратных метров жилья.

Минэнерго задерживает расширение ТЦ-8 «Сергели», ТЦ-7 «Авиастроитель» и строительство теплотрасс к новым микрорайонам.

Минводхоз не приступил к реконструкции действующих каналов и водопонижению на массиве Сергели. Минмонтажспецстрой УзССР не наладил тесный контакт с генподрядными организациями Главташкентстроя, из-за чего договорные обязательства первого полугодия выполнены на 93,5 процента. Не справились с выполнением договорных обязательств и такие его подразделения, как спецтрест № 93, трест «Узэлектромонтаж», ПМК «Лифтмонтаж», трест «Узпромвентиляция».

Особо следует отметить, что крайне неудовлетворительно ведется строительство собственной производственной базы Главташкентстроя. Так, по заводу КПД-5, ввод первой очереди которого намечен на IV квартал этого года, из 15.740 тысяч рублей годового плана фактически освоено 4.944 тыс. руб., или 31 процент (генподрядчик — трест № 8). Медленно осуществляется реконструкция с переводом на выпуск домов новой серии на ДСК-1. При годовом плане 3.200 тыс. рублей за полугодие освоено 1.059 тыс. руб. (трест № 8). На 27 процентов выполнен план освоения средств на реконструкции завода КПД-2, после которой комбинат перейдет на выпуск и строительство домов улучшенной серии.

Такое отношение руководства Главташкентстроя к наращиванию потенциала собственной производственной базы ставит под сомнение реальность ввода мощностей в установленные сроки.

На июньском Пленуме ЦК КПСС в связи с этим Михаил Сергеевич Горбачев говорил: «Нередко приходится слышать, что не хватает мощностей для выполнения растущих объемов жилищного строительства. Но такое объяснение никого не может удовлетворить: во-первых, если не хватает мощностей, то их надо создавать; а во-вторых, сейчас в стране 20 процентов мощностей домостроительных предприятий вообще не используется».

Эти слова в полной мере характеризуют состояние дел в строительной индустрии столицы Узбекистана. И необходимо приложить все усилия, чтобы выйти из прорыва, наверстать упущенное в оставшееся до конца года время, выполнить все без исключения плановые задания и социалистические обязательства в важнейшей отрасли народного хозяйства.

О. АЛИХОДЖАЕВ,
заведующий отделом строительства и городского хозяйства Ташкентского горкома Компартии Узбекистана.

По родной стране

● ЛИПЕЦК

Цех эксплуатации средств неразрушающего контроля создан на Новолипецком металлургическом комбинате. Новое подразделение берет под свою опеку автоматические системы, приборы и механизмы, предназначенные для слежения за качеством металлопродукции и поступающего сырья. Эта мера позволяет в условиях госприемки сделать более квалифицированным обслуживание и развитие средств контроля, повысить эффективность управления качеством продукции.

● ВОРОШИЛОВГРАД

Экономичность и простота, высокая производительность и универсальность — этим требованиям интенсивных технологий отвечают сеялки, разработанные учеными местного сельскохозяйственного института. По сравнению с серийно выпускаемыми машинами новинка стала легче почти в два раза. Громоздкую и металлоемкую систему привода, регулирующего работу высевающего аппарата, заменила электроника. В этом году машиностроители Кировограда поставят земледельцам страны первую партию таких машин.

● МАГАДАН

Одним из самых посещаемых стал открывшийся в этом городе специализированный магазин «Товары местной промышленности». В первые же дни работы магаданцы приобрели товаров на десятки тысяч рублей. Среди сотен наименований изделий местных предприятий особым спросом пользуются головные уборы из меха, теплая обувь, детская одежда.

● СУНА
(Кировская область)

Не забудутся старинные песни и обряды вятских крестьян благодаря студентам и преподавателям института имени Гнесиных, на протяжении многих лет собирающим народное творчество песенного края. В этом году фольклорная экспедиция из Москвы побывала в Сунском районе Кировской области, где записала более ста оригинальных песен. Незабываемые встречи состоялись во многих селах и деревнях, где еще немало знатоков и талантливых исполнительниц народного искусства.

(ТАСС).



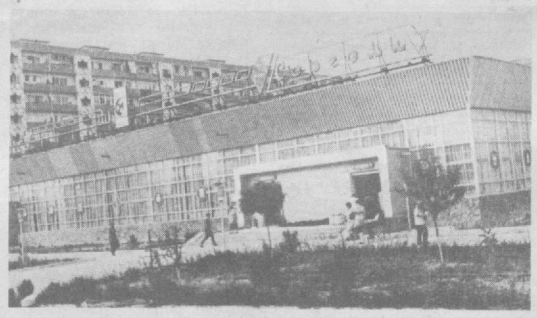

Союз науки и труда

Из отходов производства

Укрепляет свое содружество с производством кафедра бионеорганической химии Среднеазиатского медицинского педиатрического института.

— Сотрудники нашей кафедры, — говорит зав. кафедрой профессор Х. Х. Хакимов, — работая в содружестве с Узбекским комбинатом тугоплавких и жаропрочных металлов, разработали и внедрили гидрокарбонатную технологию очистки кобальта от кальция и натрия взамен дорогостоящей щавелевой кислоты. Экономический эффект от внедрения составляет 660 рублей на тонну гидрокарбоната аммония, который получают на смонтированном на предприятии оборудовании.

Нашли ученые и как использовать два промышленных стока, содержащих аммиачную селитру с сульфидом аммония и селитру с сульфатом железа. Они разработали технологию их очистки от вредных компонентов с получением сульфо-аммиачной селитры в виде жидкого удобрения. Ценность разработки не только в получении товарного продукта, но и в предотвращении загрязнения окружающей среды.

Около 40 тысяч рублей в год дало Ташкентской птицефабрике применение синтезированного учеными препарата «цикол». Использование этого биостимулятора позволило увеличить яйценоскость кур-несушек на 8—12 процентов, сохранность цыплят — на 20 процентов. Подобные биостимуляторы можно получать из отходов металлургической промышленности.

Еще одна интересная разработка — ингибитор процессов нитрификации азота. По данным сотрудников Ташкентского сельскохозяйственного института, этот ингибитор позволяет сохранить норму расхода карбамида на 150 кг/га с одновременным увеличением урожайности хлопчатника на 3,8 центнера с гектара. Удобрения, содержащие ингибитор, предложенный учеными, демонстрировались на ВДНХ СССР и удостоены серебряной медали.

А ученые продолжают поиск. Как говорит Ходи Хакимович, в республике в виде отходов выбрасывается еще очень много редких и ценных металлов, и их задача выявить их и поставить на службу народному хозяйству.

А. ХИДОЯТОВ.

Водоросли — чистильщики

Уменьшить существенный вред, наносимый окружающей среде попадающими в воду с полей ядохимикатами, позволяют простейшие водоросли. Это доказали сотрудники Института микробиологии АН Узбекской ССР, проведшие испытания разработанной ими методики в новой зоне освоения Голодной степи. Полученные учеными результаты обнадеживают: под воздействием одноклеточных протококковых водорослей процесс разрушения пестицидов в коллекторно-дренажной сети ускоряется по меньшей мере в восемь раз.

Опыты начинали с водой, загрязненной препаратом «БИ-58» (Рогор). Подавали ее в два лотка: в одном выращивались хлорелла и сценедесмус, а другой, без водорослей, служил контрольным. Первоначальная концентрация Рогора составляла 1,8 миллиграмма на литр воды. Через трое суток в опытном лотке она снизилась более чем в тридцать раз, в контрольном же всего на треть. К концу недели содержание пестицида в первом лотке достигло незначительного уровня, тогда как во втором оно в шестнадцать раз превышало допустимую для санитарного пользования величину в 0,03 мг/литра.

Еще более очевидный эффект получили в варианте, когда Рогор с водой попадал в лоток в период интенсивного развития водорослей. Уже через двое суток его содержание снижалось в сто раз. В контроле же концентрация в 0,5 мг/литра сохранялась в течение месяца.

Теперь препарат как бы «переселился» в водоросли. Но ведь он тоже — один из элементов окружающей среды. Как он ведет себя в организмах, сохраняет ли свою опасность? В конце опыта провели анализ клеточной массы на содержание Рогора. Результат—в клетках не осталось даже следа препарата.

Полученные данные свидетельствуют о том, что простейшие водоросли способны интенсифицировать процессы разложения сложных органических веществ без осаждения их в собственных клетках. Изучение механизма разложения — это тема для особого исследования. Сейчас же важно другое — доказана существенная роль этих водорослей в очистке коллекторно-дренажных вод от вредных веществ. Теперь необходимо дать конкретные рекомендации хозяйствам по использованию водорослей в качестве чистильщиков.

Г. ОГОРОДОВ,
корр. УзТАГ.

Сотни семей горожан справили новоселья в новом жилом комплексе на массиве Сергели. К их услугам и открывшийся здесь недавно универсам.

НА СНИМКАХ: жилой комплекс; универсам.

Фото **М. Нуритдинова.**

Новые изделия

Для домашнего хозяйства

Ташкентский завод столярных изделий Узглавстройдревпрома приступил к выпуску дверей—балконных, деревянных филенчатых. Они предназначены для установки в жилых зданиях и изготовляются из шлифованных древесно-стружечных плит с применением деревянной обкладки из сверхтвердой древесно-волокнистой плиты, синтетического латекса.

* * *

Расширяется ассортимент выпуска товаров народного потребления на ташкентском заводе «Компрессор». Здесь начато серийное производство полок ярусных с зеркалом, а также шкафчиков для туалетных принадлежностей, тоже с зеркалом.

* * *

Ташкентские экспериментально-производственные механические мастерские Госагропрома Узбекской ССР приступают к выпуску ножовок «Малютка».

Изделие изготавливается из отходов производства: на него идут отработавшие свои ресурсы джинные и линтерные пилы, фенопласт, полиэтилен высокой плотности, пиломатериалы твердых лиственных пород или сталь любой марки.

Ножовки предназначены для ручной распиловки древесных материалов при выполнении мелких плотничных и столярных работ, а также для обрезки ветвей деревьев и не случайно названы «Малюткой» — миниатюрный инструмент весит всего 300 граммов.

А. БОЧКОВ.

Их имена в названиях улиц

Он был первым

Видный советский ученый и общественный деятель Ташмухамед Ниязович Кары-Ниязов родился в 1897 году в Ходженте (сейчас — Ленинабад) в семье сапожника. Детство его было трудным, и если бы не Октябрьская революция, вряд ли сыну бедняка удалось добиться больших высот в жизни. 20-летним юношей Кары-Ниязов организовал в Скобелеве (сейчас г. Фергана) первую узбекскую трудовую советскую школу. В 1920 году на базе ее и учительских курсов был создан педагогический техникум.

Почти тридцатилетним в 1926 году Т. Н. Кары-Ниязов поступил в Среднеазиатский государственный университет на физико-математический факультет. И вскоре после окончания стал его ректором. Весом вклад Т. Н. Кары-Ниязова в разработку узбекской математической терминологии и математической литературы для вузов и техникумов. Им опубликовано около 300 научных трудов, в том числе получившая всемирную известность монография «Астрономическая школа Улугбека».

Он принимал активное участие в общественной жизни республики. Был председателем президиума Комитета наук при Совнаркоме УзССР, народным комиссаром просвещения республики, заместителем Председателя Совнаркома УзССР, первым президентом Академии наук УзССР, а в годы Великой Отечественной войны возглавлял антифашистский комитет ученых в Узбекистане. Трудящиеся республики неоднократно избирали его своим депутатом в Верховные Советы СССР и УзССР.

В 1954 году Кары-Ниязов был избран членом Международного астрономического общества, а в 1968 году на XII Международном конгрессе по истории — наук — членом генеральной ассамблеи.

Именем видного советского ученого названы Учительская улица Ташкента, на которой он жил в течение сорока лет, Узбекский научно-исследовательский институт педагогических наук.

А. МИЛИРУД,
старший архивист Ташоблгосархива.

ДЕНЬ ОТКРЫТОГО ПИСЬМА

Прием в райисполкоме

Как уже сообщалось, выездная редакция газет «Тошкент окшоми» и «Вечерний Ташкент» побывала на промышленных предприятиях, в научных и лечебных учреждениях, в жилищных и торговых организациях Акмал-Икрамовского района. А потом в исполкоме райсовета состоялся общественный прием, который сотрудники редакции провели совместно с его председателем Геннадием Ивановичем Медниковым. На нем было поднято жителями района множество самых разных вопросов.

На многие вопросы были даны исчерпывающие ответы сразу. Однако решение доброй половины других потребовало определенного времени. И вот редакция получила официальные ответы, подписанные председателем райисполкома и его заместителями А. Косовым и Б. Набихановым. Публикуем некоторые вопросы и ответы на них.

НА НЕСВОЕВРЕМЕННЫЙ вывоз с территории у дома № 45 на 24-м квартале металлолома сетовала жительница **З. Зинкова**, на оставленный после капитального ремонта строительный мусор жаловался **М. Бланк**.

По этим сигналам были приняты меры. Строительный мусор с территории у дома № 45, а также металлолом вывезены.

По просьбе группы жителей дома № 14 квартала 25 убраны с детской площадки мусоросборочные контейнеры.

М. Юзеев: Страдаю бронхиальной астмой, являюсь инвалидом II группы с 1984 года. По ночам из-за удушливого кашля не даю спать членам своей семьи, состоящей из четырех человек. Могу ли по состоянию здоровья претендовать на первоочередное получение жилой площади?

Ответ: Согласно существующему жилищному законодательству, гр. Юзеев М. правом на первоочередное получение жилой площади не пользуется. Однако по состоянию здоровья может **претендовать** на дополнительную жилую площадь. Но райисполком поставить Юзеева М. на учет для улучшения жилищных условий **не имеет** возможности, так как на учет принимаются лица, имеющие жилую площадь менее семи квадратных метров, а у него на членов семьи приходится более восьми.

М. Пайкрашина: В начале апреля текущего года моему мужу выделили квартиру в доме № 36 на 25-м квартале. Но в ней не оказалось стекол на балконе и в зале, обоев в спальне, розеток и выключателей. Линолеум был только в коридоре и на кухне. Мой муж — инвалид II группы, страдает туберкулезом в открытой форме, вынужден был участвовать в доделках квартиры.

Ответ: Проверкой с выездом на место установлена правдивость сказанного заявительницей. Факты недоделок действительно имели место. В настоящее время все недоделки устранены.

Б. Емельянов: Живем на 11-м квартале, дом № 19, почти 22 года. Будет ли в текущем году проводиться давно положенный капитальный ремонт?

Ответ: В план капитального ремонта дом включен на VI квартал 1987 года.

М. Бреслав: Как внедряется в жизнь оплата слесарям-сантехникам, работникам ЖЭУ и ЖПЭТ по коллективным нарядам?

Ответ: С 1986 года все рабочие ЖЭУ, проводящие текущий ремонт, переведены на бригадный метод работы. Повременная оплата труда производится только дежурным слесарям, электрикам и слесарям, осуществляющим подкачку и откачку воды.

Л. Вишневецкий: Что делается на 24-м квартале по организации досуга ребят?

Ответ: На 24-м квартале при детском клубе «Дружба», который разместился в доме № 13, функционирует группа «Здоровье». У жилого дома № 3 этого же квартала имеется детская оздоровительная площадка.

З. Турсунов: Какие меры приняты к младшему продавцу магазина «Овощи» на Фархадском рынке, допустившему обсчет покупателя? До каких пор будут принимать и продавать некачественный хлеб работники магазина № 17?

Ответ: Продавец Р. Кисаев магазина «Овощи» обсчитал покупателя на 1 рубль 36 копеек. В данный момент Р. Кисаев находится под следствием.

В момент проверки в магазин № 17 некачественный хлеб не поступал. Не было и жалоб от покупателей на плохое его качество.

Т. Азовская: Почему так часто без предупреждения отключается электроэнергия в нашем доме?

Ответ: Отключение электроэнергии связано с повреждением высоковольтных кабелей, для ремонта которых необходимо переключать поврежденный кабель на резервный. В момент переключения на короткое время от 15 до 30 минут отключается весь фидер, то есть все близлежащие кварталы — 14, 15, 21-й. Без переключения ремонт производить нельзя, так как кабель под напряжением.

Жителей массива Бирлик волновало несколько вопросов: нельзя ли пропустить автобусный маршрут через улицу Алмани до станции метро «Чиланзар»? Будет ли ускорено строительство филиала от магазина № 8? На массиве не хватает детских садов, что намереваются предпринять по данному вопросу руководители района? Как скоро будет введена в строй действующих вторая очередь АТС-47, а также проведена канализация по улице Тукмачи?

Ответ: Направлено письмо в управление по координации и развитию всех видов городского пассажирского транспорта и в «Главташпассавтотранс» с просьбой рассмотреть вопрос открытия автобусного маршрута через улицу Алмани до станции метро «Чиланзар».

Строительство филиала от магазина № 8 не предусматривается.

Планом застройки массива Бирлик предусмотрено расширение сети детских садов.

Строительство второй очереди АТС-47 на 5 тысяч абонентов будет завершено в 1989 году. Улица Тукмачи в перечень улиц, подлежащих канализированию в XII пятилетке, не включена. Письмо направлено в трест «Водоканал».

Н. Головакова: До каких пор кафе «Сосисочная» будет находиться в антисанитарном состоянии? Становится стыдно за работников общественного питания.

Ответ: С выходом на место было обследовано санитарное состояние кафе «Сосисочная». Указанные факты подтвердились. За выявленные нарушения зав. филиалом Джураева оштрафована.

Жители квартала В-13, дом № 6: Чем вызвано строительство возле нас новой остановки? И будут ли там по-прежнему с раннего утра жарить пирожки, беляши, самсу? Словом, загрязнять утренний свежий воздух?

Ответ: На улице Фархадской действительно строится новая остановка в связи с тем, что ныне действующая расположена близко к перекрестку улиц Фархадской и Гафура Гуляма, в результате чего возникало немало аварийных ситуаций. Принято решение перенести остановку на более безопасное место. На остановке, помимо проездных абонементов и карточек, будут реализовываться кондитерские изделия и полуфабрикаты.

О затопленных подвалах в домах № 52 квартала 11, № 23 квартала 22, № 6 квартала 13 сообщали жители М. Губкина, Л. Бондарева, Я. Ярмухамедов, Р. Глушакова. На течь кровли в доме № 1-а квартала 21 сетовали О. Стрелкова, С. Пергаменцова и Л. Бондарева. По их сигналам во всех названных домах подвалы очищены, обработаны сотрудниками ОПД, за ними установлен контроль. Работниками РСУ-2 кровля в доме № 1-а перекрыта, течь ликвидирована.

А. Леденева: В течение 20 лет не проводился капитальный ремонт в доме № 18 квартала 13. Плохо работает канализационная система, обнаружена течь в подвале. Поврежденная теплотрасса выделяет горячие пары. Долго ли еще будет наш дом находиться в таком состоянии?

Ответ: О прорыве теплотрассы у торца дома 22, в результате чего вода поступает в подвал дома № 18, поставлено в известность объединение «Таштеплокоммунэнерго».

Капитальный ремонт дома запланирован на IV квартал 1987 года.

Т. Варфаламеева: Жильцов дома интересует — включен ли наш дом в план капитального ремонта на текущий год?

Ответ: Нет. Дом № 5 одиннадцатого квартала не включен в план капитального ремонта на 1987—1988 годы.

ОТ РЕДАКЦИИ. Руководители райисполкома ответили на все поставленные жителями района вопросы, однако далеко не на все достаточно исчерпывающе. Например, по вопросу устранения в квартирах конденсата. За разъяснением мы обратились в жилищный производственно-эксплуатационный трест. Его начальник В. К. Кондратюк пояснил, что на сегодняшний день в Акмал-Икрамовском районе насчитывается 245 конденсатных квартир. Из них 103 значатся в списках второй год. Они-то и будут ремонтироваться в первую очередь.

Не назовешь безупречным и ответ на вопрос Т. Варфаломеевой: «Дом № 5 11-го квартала в план капитального ремонта 1987—1988 годов не включен». А почему! И когда он будет включен все-таки!

Не даны ответы и жителям массива Бирлик по вопросу канализирования улиц. Мы позвонили начальнику канализационного отдела треста «Водоканал» Григорию Павловичу Юдовичу. Вот что он сообщил: канализирование улиц проводится, согласно очередности, по письмам, заявлениям трудящихся и жителей махаллинских комитетов. Согласно списку, трест «Водоканал» должен канализировать 170 километров улиц, тупиков и проездов. А возможности у треста на массивах индивидуальной застройки весьма незначительные: 5 километров в год.

В первую очередь канализирование проводится на жилых массивах, застроенных высотными домами. Жители 1—4-го проездов улицы Тукмачи, самой улицы Тукмачи и прилегающих к ней 2—5-го проездов улицы Шараф обратились с письмом в трест «Водоканал» в сентябре 1985 года. Тогда же они были поставлены на очередь проектирования и строительства канализационной сети протяженностью 3,5 километра, ориентировочной стоимостью в 200 тысяч рублей, на XIII пятилетку.

А. БАЯНОВ,
корреспондент общественной редакции газеты «Вечерний Ташкент».

Маршруты выходного дня

вас приглашают

Дворец культуры и техники авиастроителей, 7 августа. В **20.00** — дискотека «Шарк». **8 августа.** В **19.00** — вечер, посвященный Дню строителя. В **20.00** — дискотека. **9 августа.** В **10.00** — клуб стендового авиамоделизма. С **11.00** до **14.00** — развлекательная программа для ребят в детском кафе. В **19.30** — концерт рок-группы «Интервью». В программе творческого коллектива из Тулы композиции в стиле арт-рок.

Ташкентский дом ученых (ул. Т. Шевченко, 52). Здесь приглашают вас записаться в платные кружки по изучению иностранных языков, международного языка «эсперанто», прикладного искусства. Начало занятий — в сентябре. Плата — пять рублей ежемесячно. Чуть позже при Доме ученых будут работать платные кружки по изучению арабского, японского и узбекского языков. Откроются два факультета — химический и биологический.

Парк имени Ленинского комсомола, 8 августа. Этот день будет посвящен Дню физкультурника. В празднике красоты, бодрости и здоровья примут участие многие спортивные коллективы города. Торжественное его открытие состоится в **10.00.** Здесь пройдут соревнования по настольному теннису, мини-футболу, боксу. На центральных аллеях состоятся массовые кроссы, «Веселые старты» между пионерскими лагерями «Спартак» и «Старт», шахматный турнир на приз парка. Интересными обещают быть встречи с ветеранами спорта — В. Белозеровым, В. Баркаловым, В. Бекмухамедовым и с другими спортсменами, бронзовыми призерами ВЦСПС по акробатике, мастерами спорта. «Спортивный калейдоскоп» — так будет называться показ фильмов на спортивную тематику. Пройдут и другие интересные мероприятия, посвященные спорту. **9 августа** — массовые гулянья в парке будут посвящены Дню строителя. Здесь соберутся передовики труда, молодежь, те, кого сегодня называют лучшими по профессии. Перед ними выступят коллективы художественной самодеятельности Дома культуры имени Садыкова, ансамбля «Тарона», ВИА «Ташкент», Дома культуры № 3 Фрунзенского района. На выставке-продаже в широком ассортименте будут представлены кондитерские и кулинарные изделия. Такие праздники стали традиционными и проводятся в зеленой зоне ежегодно.

Парк имени 40-летия комсомола Узбекистана, 8 августа. В **18.00** — праздник, посвященный Дню строителя. Здесь состоится чествование передовых строителей Чиланзарского района. В программу концерта для них включены выступления ВИА «Красная гвоздика», «Лабиринт», «Ешлик».



Парк имени 50-летия Коммунистического субботника, 8 августа — праздник Нептуна. Зеленая зона расположена на массиве Сергели, площадь искусственного водоема занимает здесь более четырех гектаров. Подготовлена интересная, развлекательная программа на воде. Под девизом «Слава спорту» состоятся показательные выступления спортсменов — дзюдоистов, по классической борьбе. **9 августа.** В **18.00** — праздник «О людях хороших и их добрых делах». Его гостями будут труженики мостостроительного отряда № 7, трудовые династии этого коллектива.

В субботу и воскресенье вас приглашают все парки города. В них вы сможете хорошо отдохнуть, послушать музыку, посмотреть кинофильмы, принять участие в массовых гуляньях.

Парк имени Тельмана, 8 августа. В честь Дня физкультурника здесь состоятся различные состязания, праздничные концерты. **9 августа** — в День строителя гостями праздника станут рабочие и служащие стройтреста № 4 Главташкентстроя. Для них подготовлена обширная культурная программа.

Центральный стадион «Пахтакор», 8 августа. С **10.00** спортивный праздник откроют самые маленькие. Это выпускники детских садов Октябрьского района. Вечером — с **18.00** до **21.00** — футбольные баталии. В них примут участие лучшие команды предприятий и организаций района — полиграфического объединения «Матбуот», фабрики художественных изделий, института «Ташгипрогор» и других.

Служба здоровья

СПИД: перед лицом опасности

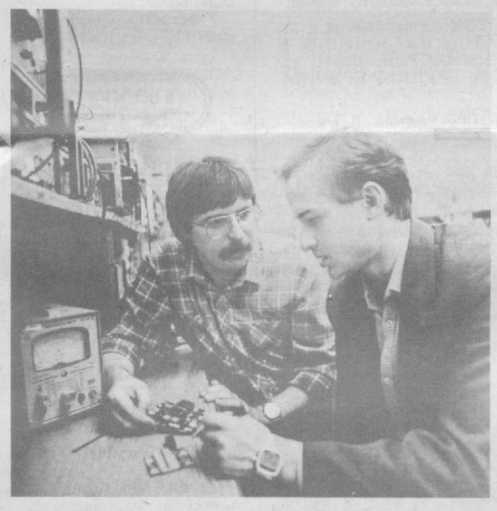

Будущее в настоящем

Пьезоэлектрический двигатель, созданный на кафедре диэлектриков и полупроводников факультета электронной техники Киевского политехнического института, по существу, новая конструкция электрической машины. Разработанный двигатель прост, технологичен, компактен, не создает магнитных полей, не загрязняет атмосферы, практически мгновенно набирает обороты и останавливается. Керамика, из которой изготавливаются пьезоэлементы, обеспечивает низкую стоимость агрегата. Пьезоэлектрические двигатели могут использоваться в электрофонах, фотоаппаратах, кинокамерах, в аппаратуре звуко- и особенно видеозаписи, различных устройствах автоматики. Новая разработка киевских ученых запатентована в 11 капиталистических странах, в том числе в Великобритании, Канаде, США, Франции, Японии.

НА СНИМКАХ: исследование пьезокерамических фильтров для товаров народного потребления проводят аспирант М. Куссуль (справа) и научный сотрудник В. Хорунжий; основа пьезоэлектрического двигателя — миниатюрный двигатель, он не превышает размера 5-копеечной монеты (нижний снимок).

Фото В. Каленского.

Фотохроника ТАСС.

Весной 1981 года в еженедельнике центра по контролю болезней США «Заболеваемость и смертность» появилось ничем не примечательное на первый взгляд сообщение о заболевании пневмонией нескольких молодых, ранее совершенно здоровых мужчин.

Более драматические события развернулись несколько позже. Через месяц тот же еженедельник сообщил об аналогичном заболевании пневмонией уже 26 молодых людей. Болезнь во всех случаях протекала необычно быстро и агрессивно, большинство больных умерло, так как заболевание не поддавалось обычным методам лечения. С этого сообщения началась официальная регистрация таинственной болезни. Однако ретроспективный анализ медицинской статистики показал, что аналогичные случаи наблюдались в США и ранее — с середины семидесятых годов.

В 1982 году новая болезнь была обозначена как СПИД — сокращение, составленное из первых букв названия «синдром приобретенного иммунодефицита». В ее основе лежит глубокое поражение иммунной системы организма неизвестным ранее вирусом, приводящее к недостатку (дефициту) сил сопротивления, — здоровый человек, обладавший ранее надежной обороной против многих болезней, вдруг оказывается совершенно беспомощным перед любой инфекцией...

Было точно установлено: болезнь связана с половой распущенностью, гомосексуализмом. Появившись в США, она, как известно, постепенно распространилась по всему миру. Не миновала и нашу страну — в печати уже сообщалось о первых выявленных случаях заболевания в СССР. В связи с этим время от времени стали рождаться слухи, что она появилась и в Узбекистане, что, в частности, в Ташкенте якобы госпитализированы двое заболевших СПИДом...

Корреспондент УзТАГ обратился к одному из ведущих иммунологов республики доктору медицинских наук А. М. Нажмитдинову с просьбой рассказать о причинах возникновения и путях распространения этой болезни, о том, какие профилактические меры необходимо предпринимать каждому человеку и что предполагают делать медики для предотвращения широкого распространения СПИДа. В том числе и ответить на вопрос: выявлены ли носители вируса в Узбекистане?

— Сначала отвечу именно на этот вопрос — нет, не выявлены. Иммунологическая служба республики обладает ныне всеми необходимыми методами диагностики, в том числе и уникальным новейшим лабораторным оборудованием. Диагноз на СПИД может быть установлен лишь при тщательном вирусологическом, иммунологическом и клиническом обследовании. Методы эти уже отработаны, и возможность ошибки на сегодняшний день исключена. Во всех подозрительных случаях органы здравоохранения должны обращаться к нам. Да, нас несколько раз привлекали к проверке отдельных больных в различных медицинских учреждениях — подозрения, к счастью, не подтвердились.

Корр. — Но, вероятно, это отнюдь не означает, что мы пока гарантированы от появления вируса в республике? Ведь из сообщений печати известны случаи, когда люди носили его в себе несколько лет, ничего не подозревая и заражая других, симптомы болезни проявлялись намного позже. Так что вполне возможно, что такие тайные «обладатели» вируса ходят и среди нас...

— Полностью исключать этого, разумеется, нельзя. Хотя органами здравоохранения предприняты профилактические меры, всего предусмотреть невозможно. Ведь к нам, в том числе и в Узбекистан, приезжают ежедневно сотни и тысячи иностранных гостей, среди которых вероятны и носители СПИДа. Если учесть, что и у нас есть «жрицы любви», падкие на деньги и тряпки и не брезгующие ради этого ничем, то шансы уберечься от заразы отнюдь не стопроцентны.

Корр. — Что же представляет собой это заболевание — этот «американский подарок», как называют СПИД в африканских странах?

— Это очень тяжелое вирусное заболевание. Оно поражает прежде всего иммунную систему человека. Избирательность его разрушительного действия уникальна: вирус уничтожает (пожирает) так называемые Т-лимфоциты - «помощники» — особый класс клеток, которые осуществляют регуляцию и управление защитными силами иммунной системы. Иными словами, вирус СПИДа, попадая в организм, «выключает» всю его защиту. Поэтому любая инфекция, безобидная для здорового человека, становится смертельно опасной для больного СПИДом. Именно этим объясняется агрессивное развитие инфекций и злокачественных новообразований — ведь рост различных видов опухолей также контролируется иммунной системой.

Что касается неожиданного появления самого вируса, то среди специалистов нет пока единого мнения о его происхождении. Одна из наиболее вероятных версий такова: имеется целая группа так называемых ретровирусов, очаги распространения которых есть в разных регионах мира. Они вызывают некоторые болезни, вызывающие в организме сходную со СПИДом картину по вырабатываемым антителам. Возможно, что, мутируясь, перерождаясь под влиянием каких-то факторов, некоторые из них выделились в отдельный вид, действующих узконаправленно на защитные механизмы человека.

Говоря о СПИДе как о новой болезни, необходимо указать на главное — на его эпидемиологическую суть. Это — «болезнь поведения», и она имеет ярко выраженную социальную окраску: поражает людей, ведущих беспорядочную и извращенную сексуальную жизнь. Так, в США и Западной Европе девять из десяти заразившихся являются гомосексуалистами, проститутками и наркоманами, пользующимися общими шприцами. Специально проведенные в Сан-Франциско (США) исследования показали, что 99 процентов больных СПИДом в этом городе — гомосексуалисты. Лишь незначительную часть составляют страдающие гемофилией — наследственным заболеванием, связанным с несвертываемостью крови, и другие лица, которым часто переливают кровь.

Корр. — Как уже говорилось в печати, в том числе министром здравоохранения СССР Е. И. Чазовым, СПИД пришел к нам по сравнению с большинством стран, с запозданием в несколько лет. Но все же пришел, и нельзя не замечать факторов распространения этой болезни — сексуальной распущенности среди части населения, проституции, наркомании. Если не принять самых действенных предупредительных мер, то в ближайшем будущем нас может ожидать такая же неутешительная картина заболеваемости, как в США и других западных странах.

— В стране разработана долгосрочная программа научных исследований по профилактике и лечению СПИДа. В ней участвуют и специалисты нашей республики. Конечно, наиболее кардинальный способ избавления от опасности — получение вакцины против вируса, которую можно было бы применять как для профилактики, так и для лечения. Работы по ее поиску ведутся во всем мире, в том числе и у нас. Но проблема пока не решена.

Сейчас органы здравоохранения проводят общемедицинские меры по профилактике СПИДа. В их организации немалую роль может сыграть многолетний опыт борьбы с кожно-венерическими болезнями и вирусным гепатитом, накопленный в стране. Но при СПИДе, как и при любой инфекции, крайне важна личная гигиена. Здоровая семья и быт, борьба с половой распущенностью и наркоманией — вот самая надежная гарантия, которая может реально противостоять распространению болезни.

СПИД можно только предупредить. У заболевших надежды на выздоровление практически нет.

К. СТЕЛЬМАШЕВ,
корр. УзТАГ.

Это интересно



● В БРАЗИЛИИ ГУСИ ИСПОЛЬЗУЮТСЯ КАК ТЮРЕМНЫЕ ОХРАННИКИ

В местечке Санта-Мария в бразильском штате Риу-гранди-Ду-Сул местные власти ввиду нехватки персонала используют в качестве тюремных надзирателей... гусей. Как сообщило бразильское информационное агентство «Эстаду», вот уже два года шесть отборных особей этой домашней птицы стоят на посту наблюдения за внутренним двором городской тюрьмы.

Когда на днях пятеро заключенных, воспользовавшись ночной темнотой, попытались бежать, пернатые охранники подняли невообразимый шум. Незадачливые беглецы были задержаны явившейся на гусиные крики охраной. Это был первый случай добросовестного выполнения гусями возложенных на них обязанностей.

● БОРЬБА С КУРЕНИЕМ В КАНАДСКОМ АГЕНТСТВЕ

Генеральный директор агентства Канадиан пресс Кит Кинкэйд объявил, что с 1 января 1988 года во всех отделениях агентства курение будет запрещено.

«Хотя для многих любителей курения это представит определенное неудобство, — говорится в меморандуме генерального директора, — большинство сотрудников агентства выступает за осуществление этой меры, которая стала уже нормой поведения в редакциях ряда канадских газет, в частности «Глоб энд Мейл» и «Торонто стар», а также в отделениях «Канадиан пресс» в Ванкувере и Галифаксе».

К. Кинкэйд сообщил, что агентство готово оплачивать расходы по оказанию медицинскими учреждениями помощи тем сотрудникам, кто твердо решил бросить курение. Однако в этом случае сотрудники должны пройти полный курс лечения, который позволит им отказаться от пагубной для их здоровья и здоровья окружающих их людей привычки.

● КАК АМЕРИКАНКИ ОТНОСЯТСЯ К СВОЕМУ ВОЗРАСТУ

Американский журнал «Вименс дэй» провел опрос среди 499 женщин старше 21 года. Результаты его могут внести некоторые коррективы в сложившиеся представления об отношении женщин к своему возрасту.

Так, 88 проц. из числа опрошенных заявили, что они никогда не скрывают свой настоящий возраст, 74 проц. американок не жалеют о том, что становятся старше, и только 12 проц. опасаются соперничества со стороны более молодых. По данным исследования, большинство представительниц прекрасного пола уверены в том, что они в настоящее время выглядят прекрасно или, во всяком случае, моложе своих лет. И лишь одна пятая американок считает, что для того, чтобы быть привлекательной, нужно выглядеть моложе.



АНГЛИЯ. Редкое самообладание и выдержку проявила 72-летняя Роз Пик из Крэнфилда, ставшая недавно по своей воле... каскадером. Отважная женщина совершила полет в двухместном самолете на высоте 300 метров, стоя на крыле биплана. Вырученные средства Роз Пик намерена использовать на финансирование исследований в области раковых заболеваний.

НА СНИМКЕ: Роз Пик во время полета.

Телефото АП — ТАСС.

К читателям «Вечерки»



С 1 августа началась подписка на газеты и журналы на 1988 год. Оформить ее вам помогут работники предприятий «Союзпечати», отделений связи и общественные распространители печати по месту работы, учебы, жительства.

Подписаться на «Вечерний Ташкент» можно с любого числа августа по 1 ноября 1987 года. Доставка будет осуществляться с января следующего года. Теперь получать «Вечерку» смогут жители всей республики, для которых подписка производится без ограничений. Подписаться можно и с перерывом на часть срока (исключая отпускное время, каникулы, длительные командировки).

Напоминаем индекс нашего издания: 64691. Подписная цена: на год — 7 рублей 92 копейки, на полгода — 3 рубля 96 копеек.

Завтра—День физкультурника

Подготовка—полным ходом

Связаться по телефону со всеми председателями райспорткомитетов Ташкента нам не удалось. Но к этому мы были готовы: понимали, что дел у них накануне праздника немало — проехать по спортбазам района, заглянуть в коллективы физкультуры и скоординировать программу праздника. И все же с некоторыми руководителями спортивных хозяйств районов города мы поговорили.

— В День физкультурника, — сказал председатель Октябрьского райспорткомитета З. Ипатулин, — юные жители массива Бешагач получат в подарок спортивный городок. В нем оборудованы поле для мини-футбола, волейбольная площадка, площадка для игры в бадминтон, песочницы, гимнастический городок. Так что 8 августа ребята справят новоселье.

Районную спартакиаду детских садов примет тренировочное поле РСТО «Пахтакор». Дошколята будут состязаться в беге на дистанции 30 м, в гонке на велосипедах.

Затем их сменят футболисты команд промышленных предприятий, научно-исследовательских и проектных институтов района. Всего — представители 14 коллективов физкультуры...

—Детский спортивный городок, павильон для настольного тенниса, детский автодром, гимнастический городок, детский летний кинотеатр на 250 посадочных мест, павильон игровых автоматов, — рассказывает председатель Хамзинского райспорткомитета А. Протопопов, — которые расположены на 1-м квартале массива Лисунова, лишь часть запланированного комплекса, строительство которого завершится в будущем году. К введенным в эксплуатацию сооружениям добавятся закрытый плавательный бассейн, а по улице Слонима — двухзальный спорткомплекс и плавательный бассейн. Но вернемся к дню сегодняшнему.

На стадионе «Авиастроитель» пройдут «Веселые старты» среди команд дворов, ЖЭУ, городских пионерских лагерей. На волейбольной площадке ЖЭУ-4 будут состязаться команды коллективов физкультуры. Территория ЖЭУ-63 станет местом проведения художественно-спортивного праздника «Папа, мама, я — спортивная семья». В зонах отдыха «Бахт» и «Рохат» предложим отдыхающим попробовать свои силы в плавании, гребля на лодках и волейболе...

— Главными центрами спортивного праздника в нашем районе, — рассказала инструктор Кировского райспорткомитета В. Лазарева, — станут спорткомплекс «Искра» и зона отдыха ВДНХ. На «Искре» возьмет старт спартакиада обкома профсоюзов работников электростанций и электротехнической промышленности. В ее программе — мини-футбол, настольный теннис, многоборье ГТО, волейбол. Еще один турнир по мини-футболу состоится чуть позднее. В нем примут участие команды жилищно-эксплуатационных участков. Думаю, привлечет внимание любителей тенниса открытый турнир, который пройдет на кортах «Искры».

Интересная программа ждет и тех, кто придет в зону отдыха ВДНХ. Разве могут оставить кого-нибудь равнодушным водно-спортивные представления? Или показательные выступления гребцов?

Вот такую разнообразную программу готовят к Всесоюзному дню физкультурника в Октябрьском, Хамзинском и Кировском районах. Уверены, много интересных мероприятий ожидает и жителей других районов Ташкента. О наиболее интересных «Вечерка» расскажет в одном из ближайших номеров.

А. ОСИПОВ.

Дневник игр

Борьба классическая. В этом виде программы соревнований участвовали свыше 130 юных спортсменов. Представительство узбекистанцев в турнире борцов классического стиля было более чем скромным — только три участника. Так что на «классический» переход количества в качество здесь рассчитывать не приходилось. Правда, случается, не числом берут спортсмены, а умением. Но и умения южан хватило ненадолго.

Первым выбыл из турнира динамовец Д. Свиридов. В весовой категории до 52 кг ташкентский школьник оказался в плотном и прочном кольце кавказских и российских атлетов. И продержался всего три круга. Судьбу Свиридова разделил и его земляк, воспитанник РОШИСП имени Г. Титова Г. Алиев, хотя жребий к нему был благосклонен. После победы в первой схватке (48 кг) Гаджи, волею жребия, второй круг пропускал. Было, стало быть, время и восстановить силы, и настроиться на очередную схватку, от которой зависело, быть ему или не быть в числе призеров. Но ташкентец проиграл два поединка кряду...

Очень хорошо начал турнир борцов весовой категории до 87 кг А. Фельдман: чисто выиграл у московского армейца Е. Субботина. Однако во втором круге уступил грузинскому борцу Р. Заранди. Как и для Алиева, ключевым становился третий выход узбекистанца на борцовский ковер. Соперником его был украинец С. Жуков.

Желания победить в этой схватке у Александра было, как говорят, хоть отбавляй. И надо бы, скажем прямо, атлету несколько умерить пыл, действовать более хладнокровно, расчетливо, но... Первый период он проиграл 1:3, однако урока для себя не извлек. В итоге — 6:4 в пользу Жукова.

Футбол. Финальный матч всесоюзных игр проводился на стадионе «Динамо» в Тбилиси. Право сыграть на одном из лучших футбольных полей страны завоевали юные футболисты Украины и хозяева соревнований. Соперники знали друг друга по игре в подгруппе. Тот поединок победителя не выявил — 0:0. В финале ничьей быть не могло. Ребята это понимали и стремились показать все, чему научились в футболе. Забегая вперед, скажем, что в ходе турнира грузинские нападающие прибавляли от игры к игре. К тому же грузинские ребята были крепче физически. Это и давало им определенное преимущество. И воспользовались они этим преимуществом весьма умело. 2:1 — таков результат финала.

* * *

Судейская коллегия подвела командные итоги в ряде видов спорта. Назовем места команд южной зоны Минпроса, в составах которых были спортсмены нашей республики. Боксеры заняли четвертое место, теннисистки — пятое, шестое — самбисты. Седьмой была сборная южной зоны Минпроса в художественной гимнастике, девятыми были южане в теннисе.

* * *

На финишную прямую выходит турнир по гандболу, выступление команд южной зоны в этом виде программы соревнований можно отнести к разряду откровенных неудач. Девушки и юноши заняли последние места в своих подгруппах.

Награды здесь разыграют команды Украины, РСФСР и две профсоюзные — у девушек, РСФСР, Украины, Грузии и западной зоны Минпроса — у юношей.

Редактор
Т. М. КАЗАКБАЕВ.

ТЕАТР

8 АВГУСТА

ОКРУЖНОЙ ДОМ ОФИЦЕРОВ — в 20.00 концерты рок-группы «Интервью».

КИНО

7 АВГУСТА

Художественные фильмы:

Дворец искусств — «ПОБЕГ» (большой зал, 18.30, 20.45); «ГАНГ, ТВОИ ВОДЫ ЗАМУТИЛИСЬ» (малый зал, 18, 21.00).

30 лет ВЛКСМ — «ЛЮБОВЬ ИЗ ПАССАЖА», «РАЗГОВОР» (по четным).

Дружба — «ОДИНОКАЯ ЖЕНЩИНА ЖЕЛАЕТ ПОЗНАКОМИТЬСЯ» (по нечетным); «ДЕТСКАЯ ПЛОЩАДКА» (по четным).

Москва (видеосалон) —«ЦВЕТОК В ПЫЛИ» (17, 20.00).

Искра — «ЗОЛОТАЯ БАБА» (18, 20.00).

Ватан — «ДЕТСКАЯ ПЛОЩАДКА» (по четным и в 21.30).

Им. С. Рахимова — «ЗОРРО» (18, 21.00).

Им. К. Ярматова — «НЕУКРОТИМАЯ МАРКИЗА» (18.30, 21.00).

8 АВГУСТА

Художественные фильмы:

Дворец искусств — «ПОБЕГ» (большой зал, 11, 13.30, 16, 18.30, 20.45); «ГАНГ, ТВОИ ВОДЫ ЗАМУТИЛИСЬ» (малый зал, 12, 15, 18, 21.00).

30 лет ВЛКСМ — «ЛЮБОВЬ ИЗ ПАССАЖА», «РАЗГОВОР» (по четным).

Дружба — «ОДИНОКАЯ ЖЕНЩИНА ЖЕЛАЕТ ПОЗНАКОМИТЬСЯ» (по нечетным); «ДЕТСКАЯ ПЛОЩАДКА» (по четным).

Москва (видеосалон) —«ЦВЕТОК В ПЫЛИ» (14, 17, 20.00).

Искра — «АРИФМЕТИКА ЛЮБВИ» (12, 14.00); «ЗОЛОТАЯ БАБА» (16, 18, 20.00).

Ватан — «ДЕТСКАЯ ПЛОЩАДКА» (по четным и в 21.30).

Им. С. Рахимова — «ЗОРРО» (12, 15, 18, 21.00).

Им. К. Ярматова — «НЕУКРОТИМАЯ МАРКИЗА» (11, 13.30, 16, 18.30, 21.00).

Номера автоответчиков:

Дворец искусств — 44-21-44, 44-21-34, 44-21-74.
Ватан — 74-30-39.
Чайка — 77-06-20.
Москва — 33-05-01.
Им. 50-летия Ташсовета — 78-47-25.
Восток — 91-14-61.
Им. Лисунова — 96-34-02.
Искра — 39-14-59.
Нукус — 46-46-55 (администратор).
Управление кинофикации — 33-37-11.

ЦИРК

7 АВГУСТА в 18, 20.30,
8 АВГУСТА в 13, 16, 19.00

выступления артистов чехословацкого цирка «ПРАГА-87».

УТЕРЯННУЮ

круглую мастичную печать «Канцелярия» института СредазНИПИнефть
СЧИТАТЬ НЕДЕЙСТВИТЕЛЬНОЙ.

К СВЕДЕНИЮ ПАССАЖИРОВ!

С 10 августа движение автобусных маршрутов №№ 82, 166 будет организовано от ул. Хасанова в оба направления по ул. Хасанова до Каракамышского рынка и далее автобусный маршрут № 82 продолжается по ул. Проектной, Тансыкбаева, Мухбир и до медгородка; автобусный маршрут № 166 — по ул. Уразбаева, Зиямова, Сагбан и далее по маршруту;

с 1 сентября движение автобусного маршрута № 56 и маршрутного такси № 19 — от ул. Саркисова в оба направления по ул. Сагбан, Хасанова, Проектной, Тансыкбаева до конечных остановок.

Управление по координации работы и развитию всех видов пассажирского транспорта Ташгорисполкома.

Ташкентский комбинат строительных материалов скорбит по поводу смерти бывшего директора
ПЕРШАКОВА
Валентина Всеволодовича
и выражает соболезнование семье и близким покойного.

Коллектив института «Средазгипроцелинстрой» выражает глубокое соболезнование бывшему заместителю начальника отдела смет Н. С. Дубровской по поводу смерти ее мужа
МИНАКОВА
Виктора Степановича.

Коллектив Издательства ЦК Компартии Узбекистана выражает искреннее соболезнование старшему инженеру ОКСа Ж. Могильниченко по поводу смерти ее отца
МОГИЛЬНИЧЕНКО
Георгия Ивановича.

реклама ООО объявления ООО реклама ООО объявления

СПЕЦИАЛИЗИРОВАННЫЙ КОМИССИОННЫЙ МАГАЗИН ОТКРЫЛСЯ НА АЛАЙСКОМ РЫНКЕ.

МАГАЗИН ПРИНИМАЕТ ОТ НАСЕЛЕНИЯ И РЕАЛИЗУЕТ ПРОДУКЦИЮ ИНДИВИДУАЛЬНОГО ИЗГОТОВЛЕНИЯ:

одежду, обувь, головные уборы, швейные, галантерейные изделия;
пряжу, тканые материалы, вязаные и вышитые изделия;
мебель и другие столярные изделия;
ковры и ковровые изделия;
гончарные и керамические изделия;
игрушки и сувениры;
предметы хозяйственной утвари;
садово-огородный инвентарь;
рыболовные снасти (кроме тех, использование которых запрещено);
изделия из дерева, бумаги, кожи, лозы, соломки, тростника.

Продукция принимается в НЕОГРАНИЧЕННОМ КОЛИЧЕСТВЕ ПО ДОГОВОРНЫМ ЦЕНАМ — от граждан, имеющих регистрационное удостоверение от финансовых органов.

Магазин расположен на Алайском рынке, напротив мясного павильона.

Часы работы — с 9 до 19.00, без выходных дней.

Ташкомиссионторг.

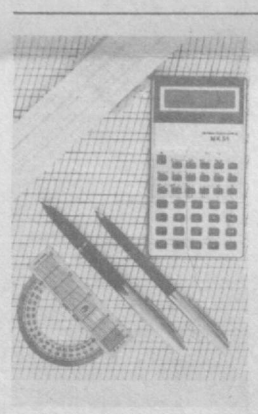

ВСЕГО ЛИШЬ МЕСЯЦ ДО ШКОЛЫ!

А успеть надо многое. Во-первых, решить вопрос — что лучше —портфель или ранец, приобрести школьную форму — и летнюю, и зимнюю, тетради, карандаши, краски.

МАГАЗИНЫ «ДЕТСКОГО МИРА» ПРЕДЛАГАЮТ:

КАНЦТОВАРЫ, ШКОЛЬНУЮ ФОРМУ, ОБУВЬ.

ИХ АДРЕСА:

Головной магазин — Октябрьский рынок, площадь Джанкоп;
№ 1 и № 2 — ул. Первомайская;
№ 3 «Школьник» — станция метро «М. Горького»;
№ 4 — Фархадская ярмарка;
№ 5 — Сергелийская ярмарка;
№ 6 «Пионер»— ул. Дружбы народов.

Торгово-розничная фирма «Детский мир». Узбекское рекламное агентство В/О «Союзторгреклама» (телефон 45-37-24).

И ЗАЗВУЧИТ МУЗЫКА

Бодрый марш или мазурка, нежный вальс или быстрый фокстрот —все это можно сыграть прекрасно и доставить большое наслаждение слушателям, если у вас хорошо настроены музыкальные инструменты. А если вдруг инструмент случайно получил дефект или поломался? Не беда —все поправимо! Рекомендуем в этом случае обратиться к нашим мастерам.

Духовые инструменты и национальные, аккордеоны и баяны ремонтируют по адресам: г. Ташкент, Ц-26, дом 89, кв. 2 (трамваи: 8, 11; автобусы: 35, 46, 53; маршрутное такси 13, остановка «Кинотеатр «Космос»). Телефон 42-19-39.

массив Чиланзар, квартал В-13, Дом быта (трамвай 17; автобусы: 20, 70, 75, 189; троллейбусы: 12, 13). Телефон 75-34-05.

Электронные музыкальные инструменты ремонтируют по адресу: проспект «50 лет УзССР» 23 (троллейбусы: 1, 4, 21, остановка «Магазин «Ганга»). Телефон 44-18-01.

ПРОСИМ ВОСПОЛЬЗОВАТЬСЯ НАШИМИ УСЛУГАМИ!



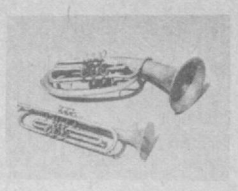

ТАШКЕНТСКИЙ ГОСУДАРСТВЕННЫЙ ЦИРК ОБЪЯВЛЯЕТ ПРИЕМ МОЛОДЕЖИ
В СТАЖЕРСКУЮ ГРУППУ СОЗДАВАЕМОГО УЗБЕКСКОГО ЦИРКОВОГО КОЛЛЕКТИВА

девушек в возрасте от 16 до 25 лет, юношей — до 25 лет, отслуживших в рядах Советской Армии.

Прием осуществляется путем конкурсного отбора. Конкурсанты должны иметь определенную спортивную подготовку.

В период обучения выплачивается стипендия в размере 100 рублей, кандидатам в мастера спорта— 120 руб., мастерам спорта — 130 руб.

Иногородним выплачиваются суточные 50 процентов от получаемой стипендии, предоставляется общежитие.

Прием производится также в клоунскую группу на тех же условиях.

За справками обращаться по телефону 44-34-35, ежедневно с 11 до 13.00 и с 17 до 18.00.

Конкурс проводится **24 августа** в 12.00 в помещении Ташгосцирка.

ЗДЕСЬ ВКУСНО ГОТОВЯТ!
ТАК СКАЖЕТЕ И ВЫ ПОСЛЕ ОТЛИЧНОГО ОБЕДА В НОВОМ ОТКРЫВШЕМСЯ ГРИЛЬ-БАРЕ НА УЛИЦЕ МУКИМИ, 98 «а».

Вам, несомненно, понравится фирменное блюдо —курица с отлично зажаренной, аппетитной корочкой. Для гурманов здесь много блюд.

Прекрасное обслуживание, большой выбор вкусной еды и соков, оригинальное оформление уютного зала создадут вам хорошее настроение и привлекут вас еще раз к нам в гости.

Мы постараемся сделать посещение гриль-бара маленьким запоминающимся праздником.

При гриль-баре работает магазин «Птица», где всегда в продаже свежие продукты. Здесь, например, можно купить отдельно только ножки или грудку курицы, что удобно для хозяйки.

Часы работы: магазина — с 11 до 20.00; гриль-бара — с 11 до 22.00.

Выходной день — воскресенье.

Транспорт — трамваи: 4, 9, 11; троллейбусы: 6, 11; автобусы: 80 «а», 70, 77, 54, 2, 3, остановка «Ул. Пионерская».





«УЗПТИЦЕПРОМ».

Министерство высшего и среднего специального образования Узбекской ССР ТАШКЕНТСКИЙ ТЕХНИКУМ СОВЕТСКОЙ ТОРГОВЛИ ОБЪЯВЛЯЕТ ПРИЕМ УЧАЩИХСЯ

на 1987-88 учебный год
НА ДНЕВНОЕ И ЗАОЧНОЕ ОТДЕЛЕНИЯ
ПО СПЕЦИАЛЬНОСТЯМ:

технология приготовления пищи; товароведение и организация торговли продовольственными товарами; товароведение и организация торговли непродовольственными товарами; товароведение, материально-техническое снабжение и сбыт; бухгалтерский учет в торговле.

Прием заявлений на дневное отделение на базе средней школы — **по 14 августа**; на заочное отделение — **по 10 августа.**

Прием в техникум—на основе правил приема в средние специальные учебные заведения СССР на 1987 год.

Обращаться по адресу: 700059, г. Ташкент, ул. Ш. Руставели, 105 (трамваи: 7, 24, 28; автобусы: 79, 99, 181, остановка «Ул. Западная»). Телефон для справок 53-61-31.

ШКОЛА-МАГАЗИН «ЕШЛИК»

Главного управления торговли Ташгорисполкома
ПРОВОДИТ ОЧЕРЕДНОЙ ПРИЕМ
НА 6-МЕСЯЧНЫЕ КУРСЫ

по подготовке контролеров-кассиров и младших продавцов продовольственных товаров.

Принимаются без экзаменов девушки в возрасте от 16 до 25 лет, с 8- или 10-классным образованием, имеющие постоянную прописку в г. Ташкенте.

Обучение проводится на узбекском и русском языках.

Учащимся выплачивается стипендия в размере от 52 до 64 рублей в месяц. Время обучения засчитывается в трудовой стаж.

Учащиеся могут одновременно учиться в вечерней школе или техникуме советской торговли.

Занятия начинаются по мере укомплектования групп.

Окончившие школу-магазин направляются на работу в крупные магазины, и им предоставляется возможность на льготных условиях поступить на заочное отделение Ташкентского техникума советской торговли.

Адрес: г. Ташкент, ул. Кафанова, 65 (трамваи: 1, 2, 5, 8, 9, 10, 24; автобусы: 2, 3, 22, 66, 80, остановка «Госпитальный рынок»).

Телефон 55-75-15.

УЗБЕККОНЦЕРТ
ДВОРЕЦ ДРУЖБЫ НАРОДОВ СССР им. В. И. ЛЕНИНА
11, 12, 13 августа
в 20.00
КОНЦЕРТЫ РОК-ГРУППЫ «ЗЕБРА»
(Германская Демократическая Республика).

Принимаются заявки на коллективные посещения.

Билеты продаются в кассах дворца с 14.00.

ОКРУЖНОЙ ДОМ ОФИЦЕРОВ
(в летнем театре)
8 августа в 20.00,
ДВОРЕЦ КУЛЬТУРЫ И ТЕХНИКИ АВИАСТРОИТЕЛЕЙ
9 августа в 19.30
КОНЦЕРТЫ
РОК-ГРУППЫ «ИНТЕРВЬЮ».

В программе —композиции в стиле арт-рок.

Руководитель — **Арсен Захаров.**

Билеты продаются в кассах с 15.00.

УПРАВЛЕНИЕ МЕХАНИЗАЦИИ № 2
треста «Строймеханизация» Главташкентстроя
ОБЪЯВЛЯЕТ ПРИЕМ
НА КУРСЫ

по подготовке машинистов башенного крана.

Срок обучения — 4,5 месяца.

Обучение — на русском языке, с отрывом от производства.

Стипендия — 75 руб. в месяц.

Принимаются девушки старше 18 лет и юноши, отслужившие в рядах Советской Армии.

Одиноким предоставляется благоустроенное общежитие.

Обращаться по адресу: г. Ташкент, Юго-Западная промзона (станция метро «С. Рахимова»; автобусы: 122, 103, остановка «7-й автопарк»).

ВНИМАНИЮ АБОНЕНТОВ СЛУЖБЫ ЗНАКОМСТВ!
В КОНСУЛЬТАТИВНОМ ЦЕНТРЕ «СЕМУРГ»
ВВОДИТСЯ НОВАЯ СИСТЕМА ВЗАИМНОГО ПОИСКА «ЭОС» желающих создать семью.

В программы для ЭВМ закладываются основные факторы супружеской совместимости в соответствии с собственными взглядами будущих супругов.

Планируются две формы работы: очная (с личным посещением службы) и заочная (через почтовую связь).

Абоненты приглашаются в службу в течение месячного срока для оформления поисковых карт.

Желающие участвовать в системе «ЭОС» могут получить справку по телефонам: 45-45-51, 45-36-68 с 16 до 21.00 в будние дни.

Адрес: г. Ташкент, ул. Дружбы народов, 8 «В». Служба семьи (станция метро «Комсомольская»).

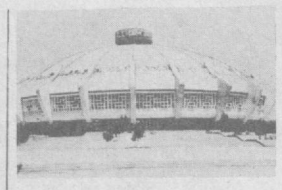

Ташгосцирк

ГАСТРОЛИ В СССР

ВПЕРВЫЕ В ТАШКЕНТЕ

ЗВЕЗДЫ ЧЕХОСЛОВАЦКОГО ЦИРКА

«ПРАГА-87»

В ПРОГРАММЕ — КРУПНЕЙШИЕ АТТРАКЦИОНЫ:

«ИНДИЙСКИЕ, АФРИКАНСКИЕ СЛОНЫ; ЛЬВЫ, МЕДВЕДИ».

БОЛЬШАЯ ГРУППА ДРЕССИРОВАННЫХ ЛОШАДЕЙ И ЭКЗОТИЧЕСКИХ ЖИВОТНЫХ,

с участием ведущих мастеров чехословацкого цирка:

ЖОНГЛЕРОВ, ЭКВИЛИБРИСТОВ на наклонной и туго натянутой проволоке, АКРОБАТОВ НА ЛОПИНГЕ И РЕМНЯХ, ЭКСЦЕНТРИКОВ, ГИМНАСТОВ, ЖОНГЛЕРА НА ЛОШАДИ, КЛОУНСКОЙ ГРУППЫ ЕРЖИКА, МИРГА, ДАША.

БОЛЬШАЯ РАЗНООБРАЗНАЯ ПРОГРАММА В 2-х ОТДЕЛЕНИЯХ.

Начало представлений в будние дни — в 18.00, 20.30; в субботу—в 13, 16, 19.00; в воскресенье — в 12, 15, 18.00.

Открыта предварительная продажа билетов с 9 до 20.00, без выходных. Принимаются заявки на коллективные посещения.

Справки по телефонам: 44-35-91, 44-35-84.

УВАЖАЕМЫЕ ЖИТЕЛИ И ГОСТИ СТОЛИЦЫ!

ТАШКЕНТСКИЙ РЕСПУБЛИКАНСКИЙ ИППОДРОМ
ПРИГЛАШАЕТ ВАС
КАЖДОЕ ВОСКРЕСЕНЬЕ
В 10 ЧАСОВ



НА СКАЧКИ И БЕГА

ПРОВОДИТСЯ ВЕЩЕВАЯ ЛОТЕРЕЯ 9 и 23 АВГУСТА.

Разыгрываются два автомобиля «ЖИГУЛИ», мотоциклы, мопеды «РИГА», велосипеды и т. д.

Розыгрыш лотереи — в 12 часов.

В свободной продаже имеются билеты в кассах ипподрома, на стадионе «Пахтакор», возле «Детского мира».

Стоимость одного билета вещевой лотереи — 1 рубль.

Входной билет на ипподром — 1 рубль.

Телефоны для справок: 76-43-60, 76-76-28 — по проведению вещевой лотереи; 76-75-47 — по проведению конно-спортивной лотереи.

РЕСПУБЛИКАНСКИЙ УЧЕБНО-КУРСОВОЙ КОМБИНАТ
Министерства торговли Узбекской ССР
ОБЪЯВЛЯЕТ ОЧЕРЕДНОЙ ПРИЕМ
НА 6-МЕСЯЧНЫЕ КУРСЫ

по подготовке контролеров-кассиров продовольственных и непродовольственных товаров,

4-, 5-, 6-, 8-МЕСЯЧНЫЕ КУРСЫ

— **младших продавцов продовольственных и непродовольственных товаров**

и принимает на учебу девушек в возрасте от 15 до 25 лет с 8—10-классным образованием, имеющих постоянную прописку в городах Узбекистана и направление на учебу от местных торгов и управлений торговли.

Учащимся выплачивается стипендия в размере от 52 до 64 рублей.

Время обучения засчитывается в трудовой стаж.

Иногородние обеспечиваются общежитием.

Прием производится постоянно в течение всего календарного года, без вступительных экзаменов, на основании соответствующих документов для поступления в любое учебное заведение.

Наш адрес: г. Ташкент, п/о 173, Акмал-Икрамовский район, ул. Бобира, 3 (автобусы: 13, 70, остановка «Клиническая больница скорой медицинской помощи»; трамваи: 4, 9, остановка «Чапаната»). Телефоны: 75-35-86, 75-35-92.

Вечерний Ташкент
Издается самостоятельно на русском и узбекском языках. Выходит ежедневно, кроме воскресенья.

Орган Ташкентского горкома Компартии Узбекистана и городского Совета народных депутатов.
Ордена Трудового Красного Знамени типография Издательства ЦК Компартии Узбекистана, г. Ташкент.

Адрес редакции:
700083 Ташкент,
ул. Ленинградская, 32.

ТЕЛЕФОНЫ ОТДЕЛОВ: партийной жизни и пропаганды — 32-57-83; советского строительства и народного контроля — 32-53-38; промышленности, транспорта и связи — 33-08-74; городского хозяйства, торговли и быта — 32-56-83; капитального строительства — 32-55-83; науки и учебных заведений — 33-45-84; военно-патриотического воспитания, физкультуры и спорта — 32-55-32; культуры — 32-56-80; информации — 32-53-78; писем и массовой работы — 33-29-70; иллюстраций — 32-55-37; общественной редакции — 33-99-42, 32-53-66; рекламное приложение «Ташкентская неделя» — 32-56-84; объявлений — 33-81-42.

Р. 09858. Внутренние полосы подписаны в 18.30 (по графику — 17.00). Индекс — 64691. В. 2482.