Вечерний Ташкент

Пролетарии всех стран, соединяйтесь!

Орган Ташкентского горкома Компартии Узбекистана и городского Совета народных депутатов

ГАЗЕТА ВЫХОДИТ С 1 ИЮЛЯ 1966 ГОДА ◉ № 181 (6. 372) ◉ Вторник, 11 августа 1987 года ◉ Цена 3 коп.

Информационное сообщение

о пленуме Центрального Комитета Коммунистической партии Узбекистана

10 августа состоялся VI пленум Центрального Комитета Коммунистической партии Узбекистана. С докладом «О задачах партийных организаций республики по обеспечению коренной перестройки управления экономикой в свете решений июньского (1987 г.) Пленума ЦК КПСС» выступил первый секретарь ЦК Компартии Узбекистана И. Б. Усманходжаев.

В прениях по докладу выступили тт. Г. Х. Кадыров —Председатель Совета Министров Узбекской ССР, К. Салыков, — первый секретарь Каракалпакского обкома партии, П. Худаеров — директор совхоза «Искра» Гагаринского района Сурхандарьинской области, Д. А. Зазулин — бригадир Ангренского строительного управления № 6 треста «Узбекшахтстрой» Ташкентской области, О. С. Аббасова —министр просвещения Узбекской ССР, М. М. Миркасымов —первый секретарь Хорезмского обкома партии, Б. Д. Хакимов — председатель Наманганского облисполкома, К. П. Дудин — начальник Главташкентстроя, Б. Ф. Сатин — первый секретарь Ташкентского горкома партии, С. Н. Рахманова — директор Кокандской швейной фабрики им. Ю. Ахунбабаева, Х. И. Исманов — первый секретарь Московского райкома партии Андижанской области, С. Абдукадыров —директор совхоза им. А. С. Пушкина Баяутского района Сырдарьинской области, И. С. Умаров — первый секретарь Джизакского обкома партии, Г. Х. Сидаков — директор Янгиабадского рудоуправления № 2 Ташкентской области, В. Ф. Стрельцов — бригадир производственного объединения «Узбекбургаз» Бухарской области.

С докладом по вопросу «Задачи республиканской партийной организации, вытекающие из постановления ЦК КПСС «О серьезных недостатках в работе Ташкентской областной парторганизации по приему в партию и укреплению партийных рядов» выступил второй секретарь ЦК Компартии Узбекистана В. П. Анищев.

В обсуждении доклада приняли участие тт. Т. А. Алимов — первый секретарь Ташкентского обкома партии, Г. А. Стефановский — член Военного совета —начальник Политуправления Краснознаменного Туркестанского военного округа, В. И. Балала — заведующий отделом организационно-партийной работы Ферганского обкома партии, Б. Алламурадов — второй секретарь Сырдарьинского обкома партии, Л. Каюмов — редактор газеты «Совет Узбекистони», Ю. С. Васильев — второй секретарь Самаркандского обкома партии, Ш. О. Мансурова — первый секретарь Шахрисабзского горкома партии Кашкадарьинской области.

По обсужденным вопросам пленум принял соответствующие постановления.

На пленуме рассмотрены организационные вопросы. Тов. Г. М. Писулин утвержден заведующим отделом легкой промышленности и товаров народного потребления ЦК Компартии Узбекистана.

За серьезные недостатки в работе пленум вывел из членов ЦК Компартии Узбекистана т. Назруллаева Н. — бывшего председателя Бухарского облисполкома, из кандидатов в члены ЦК — т. Юсупова П. Ю. — бывшего министра лесного хозяйства Узбекской ССР.

В работе пленума приняли участие ответственные работники ЦК КПСС тт. И. Е. Пономарев, В. Н. Куликов.

На этом пленум ЦК Компартии Узбекистана закончил свою работу.

Наш современник



Когда исполняется мечта

Еще в детстве ей нравилось вязать незамысловатые наряды для кукол. Постепенно увлечение росло и стало определяющим в выборе профессии.

...Незаметно летит время. Вот уже окончена школа. Не раздумывая, Халима Кадырова поступает ученицей вязальщицы во второй филиал производственного трикотажного объединения «Малика».

Трудно приходилось на первых порах молодой ученице. Не все получалось сразу, были и растерянность, и горечь разочарования в себе. Но Халима жадно тянулась ко всему новому. Стремление постичь секреты профессии, помощь опытной наставницы Мукадас Низамовой помогли ей в совершенствовании избранного ремесла.

Сегодня она на равных с ветеранами стремится внести достойный вклад в ознаменование 70-летия Великого Октября. Нередко в сложных условиях именно ее спокойная настойчивость, принципиальность, личный пример помогали достигать в социалистическом соревновании высоких результатов.

Если присмотреться к работе Халимы Кадыровой, ничего примечательного не заметишь. Обычная «будничная» статистика. Но любую производственную операцию она выполняет на 3—5 секунд быстрее нормы. А это, в свою очередь, позволяет ей за смену добиваться выпуска сверхплановой продукции.

— Я рада, что нашла дело по душе, — с улыбкой говорит Кадырова, — дело, которое увлекает меня. Я горжусь своей профессией.

Подруги по работе с теплотой отзываются о молодой вязальщице. Они отмечают ее трудолюбие, добросовестный подход к выполнению производственных задач, ее стремление к совершенствованию.

...Невидимый и вечно движущийся конвейер времени несет человека по этапам становления и роста, одновременно формируя личность. И нет у этого процесса границ.

НА СНИМКЕ: Х. Кадырова.

Фото Т. Каримова.

Вести с одного предприятия

К юбилею Октября

Достойную встречу готовит 70-летию Великого Октября коллектив Ташкентского опытно-экспериментального механического завода № 1 Министерства строительства республики. На этом предприятии на четыре дня раньше срока завершена производственная программа семи месяцев. Сверх планового задания выпущено три башенных крана КБ-403 А и другой продукции на 163 тысячи рублей. При этом сэкономлено 22,5 тонны металла, 77 тысяч киловатт-часов электроэнергии.

Взвесив свои силы и возможности, коллектив завода принял повышенные социалистические обязательства: выполнить досрочно плановые задания двух лет пятилетки.

Лидерами социалистического соревнования на заводе по праву называются коллективы бригад слесарей-сборщиков, которые возглавляют Л. Тимохин, Ю. Евдокимов, Г. Панзарис, выполняющие сменные задания на 110 и более процентов.

АНАЛИЗИРУЕТСЯ СПРОС

С начала года коллектив завода выпустил товаров народного потребления на 234 тысячи рублей. Это пляжные детские тапочки, зажимы для волос и некоторые другие изделия. Успехи предприятия в этой области пока скромные. Недостаточно изучен рынок сбыта, не хватает опытных специалистов. Но заводчане уверены: эти проблемы будут решены. Скажем, совершенно точно известно, что ощущается большая потребность населения в сантехническом оборудовании. Его выпуск собираются освоить на заводе. Для этой цели будет реконструировано здание старого литейного цеха. В ближайшее время планируется освоить выпуск кухонных наборов для специй. «Главное— находиться в постоянном поиске, поддерживать тесные связи с торгующими организациями, — говорят производственники,— только в этом случае дела пойдут успешно».

В КОПИЛКУ БЕРЕЖЛИВЫХ

Активно трудятся заводские рационализаторы. За первое полугодие было подано сорок шесть рацпредложений, давших экономический эффект свыше тридцати тысяч рублей.

Особого внимания заслуживает изобретение В. Плотникова и Б. Зайцева, предложивших безотходное производство шайб для крепления анкерного профиля. Уже сегодня для этой цели изготовлено специальное приспособление, позволяющее сберегать до 60 процентов металла. Авторам этого изобретения вручено Свидетельство за № 1300123 Государственного комитета СССР по делам изобретений и открытий.

Интересно рацпредложение заводских инженеров В. Мумладзе и Ю. Гнездова. Они разработали замкнутую систему, состоящую из отстойников; насосов и резервуара. Теперь промышленные стоки не сбрасываются в реку Салар, а подвергаются тщательной очистке и используются повторно. Экономический эффект предложения составляет около двух тысяч рублей, но главное — городская река станет намного чище.

М. ДОКТОРОВ.

По проектам ташкентских зодчих

Всем базам—база

Из ворот опытно-экспериментального завода железобетонных изделий в железнодорожном тупике Нарманове близ Ташкента выезжают тягачи с полуприцепами — платформами. На их грузовой площадке две необычные конструкции — армоцементные панели-оболочки овальной формы длиной 14 и шириной 3 метра. Верхняя поверхность сводов покрыта рулонной кровлей из наплавленного рубероида. Полная заводская готовность!

Путь специального автотранспорта со строительным грузом лежит к железнодорожной станции Акалтын в Сырдарьинской области. После стокилометрового пробега специально оборудованная машина достигает конечной цели — стройплощадки в 15 гектаров, где возводится первая в республике база для приема и временного хранения высококачественного хлопкового волокна. Продукция будет поступать сюда в кипах с хлопкоочистительных предприятий всех среднеазиатских республик.

Тягач с грузом подрулил к площадке, где уже подготовлены фундаменты для очередного складского здания. Конструкции прямо «с колес» идут под монтаж. Тут внедрена своеобразная технология. С помощью кранов поднимаются сразу две махины, ставятся на железобетонные «башмаки», поверху соединяются между собой, свариваются и замоноличиваются. И так, свод к своду, арка к арке, и расстет здание размером в плане 97 на 16 метров. На один склад требуется 64 панели-оболочки. А всего складов будет сорок пять.

Первый ряд из восемнадцати зданий уже собран. Это первая очередь комплекса, являющаяся пусковой нынешнего года. Разумеется, одновременно должны войти в строй блок вспомогательных служб, прессовое хозяйство, административно-бытовой корпус, ряд других зданий и сооружений, которые сейчас в процессе строительства и отделки.

Проект необычного по архитектурно - планировочному и конструктивному решению комплекса разработали специалисты Ташкентского ГПИ-4 Минлегпрома СССР. В чем же его особенность? Впервые в строительной практике республики специалисты предложили использовать крупноразмерные универсальные конструкции, которые служат и стеновыми панелями, и кровлей. Такое решение обеспечило полносборность строительства, следовательно, ускорило его, резко сократило долю ручного труда. Второй ряд складов, например, сооружается гораздо быстрее, чем первый.

К стройке в Сырдарьинской области причастны и другие организации столицы Узбекистана. Так, монтаж всего сборного железобетона, включая панели-оболочки, ведут бригады ташкентского треста «Узагропромтехмонтаж», республиканского государственно-кооперативного объединения «Узагропромстрой». Очень важно было вовремя и умело решить проблему перевозки довольно крупных по размеру конструкций, да еще имеющих кривизну, освоить технологию монтажа. На помощь пришли специалисты треста «Узагрооргтехстрой» в Ташкенте, которые сконструировали совершенно новое грузоподъемное устройство в два яруса, позволившее одновременно транспортировать на большое расстояние сразу два свода. Этот же трест предложил для заделки стыков между оболочками конструкции передвижных металлических трубчатых подмостей. Благодаря их применению трудоемкость работ сокращена в 2,5 раза.

Всем базам — база, говорят о комплексе в Акалтыне, имея в виду его масштабы, народнохозяйственное назначение и оригинальность проектных решений, своеобразную технологию строительства.

И. АХМЕТОВ.

Эстафету принимает молодежь

Торжественный ритуал посвящения в рабочий класс состоялся на Ташкентском тепловозоремонтном заводе имени Октябрьской революции. На территории предприятия, возле памятника В. И. Ленину, собрались выпускники профессионально-технических училищ №№ 1 и 30, их родители, друзья. Юноши и девушки ежегодно проходили практику на заводе, осваивали здесь азы нового для них производства. Напутствовать молодых пришли ветераны войны и труда, представители администрации, парткома и профкома предприятия. От имени совета наставников к молодежи обратился почетный железнодорожник А. М. Малаев. Ветеран рассказал об истории завода, о том, что именно он был колыбелью революции в Туркестанском крае. Он говорил о том, что юношам и девушкам выпала высокая честь трудиться на прославленном предприятии, и их долг — оправдать доверие, которое оказали им старшие товарищи, приняв в свой коллектив.

Ветераны вручили новичкам памятные сувениры. Перед собравшимися с концертной программой выступили самодеятельные художественные коллективы.

(Корр. УзТАГ).

Фотолетопись хлопководства

Передвижная фотовыставка «Советскому хлопководству — 70 лет» отправлена из столицы Узбекистана в районы Южного Казахстана. Первыми с ее экспонатами знакомятся рабочие и специалисты хлопководческой станции в Пахтаарале.

В нее включены десятки извлеченных из архивов фотографий, запечатлевших состояние отрасли в дореволюционные времена. На снимках советского периода показан путь, пройденный хлопководством за годы после Октября, — от примитивных, ручных методов выращивания «белого золота» до современных индустриальных технологий производства хлопка-сырца. Экспозиция подготовлена отделом передвижных выставок ВДНХ Узбекской ССР совместно со Среднеазиатским отделением ВАСХНИЛ. Она посвящена 70-летию Великого Октября и будет экспонироваться в преддверии славного юбилея во всех хлопкосеющих республиках страны.

Мир крепить трудом

В Узбекистане продолжается неделя солидарности с жертвами американских ядерных бомбардировок. Антивоенный митинг состоялся на заводе «Ташсельмаш». Выступая на нем, ветеран завода, наладчик Е. М. Сокирянский заявил, что укрепление мира отвечает чаяниям всех советских людей. Безудержная гонка ядерных вооружений, развязанная империалистическими кругами, может привести только к гибели человечества. Но новые Хиросима и Нагасаки не должны повториться.

Фрезеровщик А. Абдуллаев, слесарь И. Мухамедов и другие выступавшие призвали ташсельмашевцев крепить дело мира ударным трудом, досрочно выполнить задания юбилейного года.

Принятая участниками митинга резолюция призывает к активной борьбе за ядерное разоружение. Машиностроители провели в один из субботних дней вахту Мира, перечислили в Советский Фонд мира около трех тысяч заработанных рублей.

Клуб выходного дня

«Клуб выходного дня» начал действовать при Ташкентском Окружном Доме офицеров. Его работу возглавили старший инструктор отдела политуправления округа З. Никитина, сотрудники ОДО Н. Горенкова, И. Парницкая, А. Абиджанов. Ими уже проведены увлекательные поездки по Ташкенту, экскурсии в музеи, культпоходы в театры города.

По воскресеньям клуб устраивает концерты, встречи с интересными людьми, спортивные соревнования. В ближайшем будущем намечено организовать регулярные выезды в живописные места республики.

«Узбекистан, мой край родной!»

Около ста лучших работ, созданных ташкентским художником Рустамом Алимовым за два десятилетия творческой деятельности, вошли в экспозицию выставки, открывшейся в Союзе архитекторов Узбекистана.

Здесь представлены разные по жанрам картины —лирический пейзаж, портрет, натюрморт. Художник объединил их общей темой — «Узбекистан, мой край родной!». Посетители увидят полотна, получившие высокие оценки на всесоюзных выставках в Москве, Ленинграде, Душанбе. Выставка включена в культурную программу фестиваля Индии в СССР, который будет проходить в столице Узбекистана.

(УзТАГ).

Прием ведет общественная редакция

Дефицит внимания

Утро. До начала работы оставалось еще сорок минут. В общественной редакции раздался первый телефонный звонок. Инженер Главташпассажтранса Семен Анатольевич Майзель поведал свою «телефонную историю»:

— Однажды в квартире замолчал телефон. Вполне естественно, что я обратился в бюро ремонта 08. Вежливый голос робота ответил: «Телефон неисправен. В течение дня неисправность будет устранена». Неделю ждал, верил роботу. Оказалось, напрасно верил. Вторую неделю посвятил безрезультатным звонкам и обиванию порогов Ленинского районного узла связи и АТС-90. Приходилось отрашиваться с работы. Правда, меня выслушивали, обещали в течение двух недель устранить неисправность. Но... Идет уже четвертая неделя, а телефон по-прежнему молчит.

И вновь теперь уж дежурному по общественной редакции «Вечерок» пришлось взять на себя функции диспетчера: звонить, уточнять, обращаться с просьбой.

Скажу сразу, что поставить все точки над «и» удалось лишь на третий день. Записан ряд фамилий работников Ленинского районного узла связи и АТС-90, со многими из них мне пришлось вести разговор о причине неисправности телефона Майзеля. Но вот что удивительно: на свой конкретный вопрос я получил конкретный ответ лишь у начальника узла связи М. К. Дадабаева.

А что же другие? Другие, что называется, «не владели вопросом», а электромонтер АТС-90 вообще отказалась со мной разговаривать, игнорируя и просьбу — назвать свою фамилию. Ее, конечно, без особого труда удалось установить. Но суть не в фамилии. Электромонтер «пятый» (так отозвался женский голос в телефонной трубке) слишком уж подозрительно отнеслась к моему вопросу об устранении неисправности телефона, хотя в данном случае мы оба выполняли свои служебные обязанности.

В итоге телефон Майзеля был взят под личный контроль начальника районного узла связи М. К. Дадабаева, неисправность которого он обещал устранить в течение двух дней.

Действительно, неисправность была устранена. 3 и 4 августа телефон работал. И вновь замолчал...

У телефона дежурил А. БАЯНОВ.

Почта планеты

ТАСС: ХРОНИКА. ФАКТЫ. СОБЫТИЯ

ВАРШАВА

В старинном городе Каменьпоморский на Балтийском побережье завершилась международная творческая встреча художников социалистических стран, которая проводилась уже в 12-й раз. Они демонстрировали свое мастерство, создавая произведения на открытом воздухе на глазах многочисленных любителей живописи. Около 200 их работ выставлены в залах регионального музея, а затем экспозиция переедет в Щецин. В рамках встречи состоялись семинары молодых художников с участием известных искусствоведов, на которых обсуждались новые тенденции в мировом изобразительном искусстве.

НЬЮ-ЙОРК

Федеральное бюро расследований США привело в повышенную готовность свои специальные подразделения по борьбе с терроризмом. Как отмечает газета «Дейли Ньюс», это решение было принято после появившихся сообщений о якобы планируемых Ираном террористических актах на американской территории в ответ на присутствие ВМС США в Персидском заливе. Одно из таких спецподразделений только что закончило учения в тренировочном лагере ФБР в штате Нью-Йорк. Агенты ФБР также усилили слежку за представителями ряда арабских стран в ООН и пытаются установить точное местонахождение всех иранских студентов, обучающихся в США. Кроме того, указывает «Дейли Ньюс», Агентство национальной безопасности США сейчас перехватывает все радио- и телефонные переговоры, ведущиеся как со странами Ближнего Востока, так и в самих странах этого региона.

ДЕЛИ

По сообщениям из Дакки, наводнения в Бангладеш, унесшие за две недели жизни более 300 человек, начали отступать в большинстве районов страны. Однако в некоторых южных и восточных районах обстановка остается тяжелой — реки Ганг и Джамуна выходят из берегов, затапливая поля и населенные пункты. В целом по стране разрушено 600 тысяч построек, размыто 8,5 тысячи километров дорог, нанесен ущерб посевам на более чем 900 гектарах. Гражданские службы и воинские подразделения с помощью авиации ведут спасательные операции, оказывают материальную помощь пострадавшим.



АРЕ. Завершен первый этап восстановительных работ гробницы древнеегипетской царицы Нефертари — жены фараона Рамсеса II. Реставраторы укрепили внутренние конструкции усыпальницы и приступили к обновлению ее росписи, которая отличается исключительным мастерством и яркостью красок. Из-за угрозы обвалов посещение гробницы было признано опасным, и с 1945 года она была закрыта до разработки комплексного плана ее реставрации.

НА СНИМКЕ: реставраторы восстанавливают роспись в усыпальнице царицы Нефертари.

Телефото АФП — ТАСС.

Рассказы о коммунистах

ЭТО НАШЕЙ ИСТОРИИ СТРОКИ

— А знаете, какой у нас стаж работы на заводе? — спросил Абы Тиясович и с улыбкой глянул на жену. — Ровно восемьдесят пять лет. Немало, правда?

Абы Тиясович Теймуров говорит быстро, с заметным акцентом, и так часто повторяет «мы», «нам», «у нас», что я поняла — рассказы только о нем, и потеряется нечто важное, нужное. Без рассказа о Марии Николаевне — его жене, подруге, помощнице, тоже, как и муж, пришедшей на завод в первый год войны и тоже награжденный медалями, множеством почетных грамот, жизнь Теймурова, коммуниста с шестидесятилетним стажем, покажется неполной.

Сегодня все мы испытываем интерес к истории нашей страны. Нелегким был 70-летний путь Страны Советов. Немало испытаний выпало на долю разных поколений советских людей. История страны складывается из судеб миллионов людей. Они создают эту историю, которая неразрывно связана с их биографиями...

«УЧИТЬСЯ ПРИШЛОСЬ МНОГО»

Стоптанные ботинки то и дело скользили по влажной, темной земле. Сырой ветер с моря смешал резковатый запах водорослей с густым маслянистым запахом нефти. Парень шагал, чуть наклонив голову вперед, сунув руки в карманы брюк и локтем прижимая стопку тетрадей. Иногда он оглядывался. Домов спрятавшегося в густой зелени небольшого селения Балаханы уже не было видно, но Абы знал, что в одном окне горит свет. И будет гореть до тех пор, пока он не вернется. Шесть километров до рабфака, шесть — обратно. А мать ждет и не гасит огня...

— Работал я тогда тартальщиком. Вы, наверное, и слова-то такого не знаете,— Абы Тиясович сел поудобнее, крепко уперся руками в стол. — Все парни из нашего селения работали на нефтяном производстве. Почти все делать приходилось вручную. Это потом приспособления всякие появились, механизировался труд, а поначалу — на свои руки надеялись. Да и на голову, конечно. Опустишь канат, закрепишь, насосом тянет жирную нефть, а тебе главное не прозевать, когда снова укрепить. А только кончится смена, отмою керосином мазут с ботинок, оттору руки и — на рабфак...

Когда долетела до Балахан весть о смерти Ленина, замолчали люди. Даже ветер, казалось, притих и не гонял гребешки волн по морю. В тот же день подошла к Абы притихшая девушка, одна из руководителей комсомольской ячейки, посидела немного рядом молча, потом обронила: «Думаем тебя в комсомол принять. Ты как?»

— С комсомольцев тогда спрос строгий был, — говорит А. Теймуров. — И работать нужно было на совесть, и в общественной жизни быть активным. Каждый комсомолец на виду был, на него равнялись, с него пример брали. Организовали мы на промысле первую комсомольскую бригаду, меня бригадиром назначили. Новое оборудование получили, сами монтировали, на ходу осваивали — стране нужна была нефть, и мы знали — ни на день, ни на час нельзя приостановить работу.

В эти нелегкие дни и написал Абы неровным почерком заявление: «Прошу принять меня в члены ВКП(б)». Шел 1926 год.

— Учиться мне пришлось много, — вспоминает Абы Тиясович и, загибая пальцы, считает: — Рабфак закончил — раз, на курсы финотдела послали — два, проработал два года помощником начальника финансового отдела, направили учиться в Москву на курсы детского комдвижения — три.

Тут Абы Тиясович надолго замолчал. Перебирал старые фотографии, в основном маленькие, на документы — сниматься не любит, потом сказал:

— Не довелось доучиться...

Старшего брата, начальника соцстраха, убили в тридцатом году во время коллективизации. И тогда Абы, не закончив учебу, вернулся в родные места, ближе к родителям.

Партия направила Теймурова в Береяcуарский район. Рождались в селениях, аулах колхозы, делали первые шаги, все увереннее шли вперед. И многое тогда зависело от коммунистов. Они были в первых рядах, они вели новую, малознакомую, но такую нужную работу.

— А потом я опять учился: во Всесоюзный сельскохозяйственный институт в Ленинграде послали. Но работать на селе не пришлось. Переехал в Калугу, работал на железнодорожном заводе агентом по снабжению. Там и застала меня война...

ДОРОГА ДЛИНОЮ В СОРОК ДВА ДНЯ

Мария Николаевна, Маша, белокурая, смешливая, быстрая, сразу после восьмилетки пошла ученицей на Центральный телефонный узел, привыкая к шумной, многолюдной Москве, осваивая азы нелегкой работы техника по связи. Ей было весело, она часто беспричинно смеялась, сама не понимая толком, почему. Страна поднялась на ноги, стало легче жить, девчонки оделись в пестрые платьица из ситца, крепдешина. Мороженое кружочками чуть ли не на каждом углу продавали. И не думала, не могла знать тогда, перед самой войной, Мария, что все закончится враз, утром 22-го июня...

—Всем было трудно, всем работы хватало, — неспешно рассказывает она. — Себя не жалели, об одном лишь думали — когда же эта война кончится? Немцы уже до Москвы долетали, бомбили город. Сидишь, бывало, на связи, не уйти, не бросить работу, а тут гул такой, стекла дрожат. Страшно было. А после работы на окраине окопы рыли. Кто лопатой, кто киркой, пока совсем не стемнеет.

Как-то прослышали, что из Химок авиационный завод к эвакуации готовится, люди нужны для работы на новом месте, поехали туда с подругой: «Молодежь берете?»,— спрашиваем. «Берем», —сказали нам. Так мы в эшелон и попали. В тот самый —десятый...

Вагонов было много. Высунутся девчонки из окна, а ни конца, ни начала не видать. И тянулся состав елеле, подергиваясь вагоны словно с ленцой.

— ...А самолетов-то вроде нет, — сказал парнишка, тоже глядевший в окно. И замер — откуда-то вынырнули вражеские самолеты, развернулись прямо над головой, и черные точки оторвались от них, понеслись на состав.

— А всего-то сто километров от Москвы отъехали, — вспоминает Мария Николаевна. — Мы с подругой как раз в том вагоне были, который воздушной волной разнесло. Очнулась в какой-то канаве, ничего понять не могу. Кричат: «По вагонам!», а мы растерялись, да и вагона-то не было: одни щепки. Человек двести нас осталось, кто сесть не успел. Приютили нас жители деревни Авсюнино, а у нас ни вещей, ни денег, ни документов. Не знаем, что и делать. Прошелся по домам Капаев, он потом начальником ОРСа был, собрал нас всех. «Надо, говорит, самим вагоны восстановить, да своим ходом в Ташкент добираться».

Кое-как собрали два вагона. Ходили вдоль полотна, брали все, что пригодиться может. Так и поехали: то к товарному прицепимся, то к санитарному. Сорок два дня ехали; добрались, наконец, до Ташкента. Нашли завод, а там список висит: «Пропали без вести», и наши фамилии там.

Им дали подъемные, карточки на продукты, хоть и были они без документов и не могли их оформить на предприятие. Сказали: «Ждите, пошлем запрос». И они ждали. Почти полгода. Хозяйка, на чьей квартире устроились девушки, жалела их и подкармливала как могла: то баночку риса принесет, то хлебом поделится. Маша ничего домой не писала: зачем волновать? Сестры завидовали ей, радовались за нее: «Хорошо, что ты уехала, хоть ешь досыта, в тепле, — писали они, — а у нас от увиденного и пережитого сердца окаменели». Четыре сестры проводили на фронт мужей, и четыре похоронки получили в подмосковном поселке. А детишки семи-девяти лет сразу взрослыми стали и работали наравне со всеми.

Маша читала эти письма и думала: «Хорошо, что ничего не писала ни про бомбежку, ни про то, как мне грустно и трудно. И про то, что в бане украли теплые вещи, пальто, карточки. Им и без того достается»...

В цехе связи, куда приняли Марию, работа была совсем не такой, как на Центральном телефонном узле в Москве. Пришлось учиться, осваивать все с нуля. Понятливая девушка схватывала все быстро, и скоро ей доверили самостоятельную работу.

Она уставала так, что едва хватало сил добраться до дому. И одна только мысль успокаивала и обнадеживала — есть на свете хороший, добрый, сильный человек, многое знающий, многое умеющий, а главное — умеющий поддержать, сказать вовремя ласковое слов. Этим человеком был Абы...

ЖИТЬ ДЛЯ ЛЮДЕЙ

«Надо быть терпеливой», — так говорил ей/ он не раз за долгие годы совместной жизни. Сам он, казалось, никогда не отчаивался. И Маша только удивлялась: откуда в нем столько энергии, как хватает его на все?

Много специальностей пришлось сменить Абы Тиясовичу на авиационном. Был снабженцем, обрубщиком, контролером, слесарем, водопроводчиком. Но чем бы он ни занимался, все делал быстро, хорошо, качественно. А после работы любил поговорить с молодежью. Тянулись к нему ребята, советовались с ним, делились сокровенным.

— Поэтому так и вышло, наверное, что почти все время Абы Тиясович отвечал за работу с молодежью, — рассказывает заместитель начальника 251-го отдела Николай Федорович Семенько. — Когда мы работали с ним вместе, а был я тогда секретарем цеховой партийной организации, за этот участок работы был спокоен. Умел Теймуров найти общий язык с юношами и девушками, говорил с ними как-то по-особенному — тактично, терпеливо, что ли, всегда стараясь понять. Никогда не рубил с плеча, не давал поспешных советов.

Большой жизненный и партийный опыт помогали Абы Тиясовичу в партийной работе. Кроме того, долгое время он редактировал стенную газету, и эту работу выполнял добросовестно, как и любую другую.

О нем говорят — общительный человек. Энергичный, подвижный, он любит жить среди людей и для людей. Он просто не может, не умеет жить по-другому.

И Мария Николаевна тоже по-другому не умеет. Возраст давно перевалил за пенсионный, а она даже не представляет, что можно уйти на пенсию, расслабиться. Сорок пять лет трудится она в цехе связи. Любит свою работу, знает ее досконально. Ее шутя называют «живой энциклопедией». А сама Мария Николаевна сказала просто:

— Интересно мне работать.

Она легко совмещает работу дежурной по кроссу — бюро ремонта с обязанностями работницы справочной, ведет рабочий табель. Делает все спокойно, уверенно, быстро.

— Если молодому технику потребуются пять-десять минут на то, чтобы решить возникший вопрос, то Марии Николаевне хватит десятка секунд, — сказал бригадир монтеров связи Михаил Михайлович Миконис. — Тут она просто незаменима.

А Абы Тиясович ждет жену в тенистом дворике, разговаривая с соседями, прохожими. Ему интересно знать, как они живут, что их волнует, беспокоит. Его слушают с интересом, когда он начинает рассказывать и о своей юности, и о военном лихолетье, и о том, какая долгая, интересная у него с Марией Николаевной жизнь...

Г. УСТИМЕНКО.



Ташкентская зеркально-мебельная фабрика. Одну из лучших бригад на этом предприятии возглавляет депутат городского Совета Зайтуна Ахмедова. К 70-летию Великого Октября передовой коллектив женщин взял обязательство выполнить план года.

НА СНИМКЕ: члены бригады.

Фото Т. Каримова.

На путях перестройки

Ждут помощи

Специалисты Ташкентского центра Минстанкопрома по техническому обслуживанию оборудования с программным управлением. Эта организация остро нуждается в современной производственной базе.

Совсем недавно в столице республики появилась новая служба — «Главстанкоремналадка» Министерства станкостроительной и инструментальной промышленности СССР. Ее филиалы созданы в Душанбе, Алма-Ате, Фрунзе. Потребность в специалистах центра — большая, ведь далеко не на каждом промышленном предприятии есть грамотные наладчики и электронщики. Соответственно растет и объем выполняемых работ. Лишь с января по июнь было оказано услуг как за весь 1986 год. При этом численность персонала увеличилась всего на 50 человек.

— Наша главная задача — запустить новое оборудование, своевременно проводить ремонт, — рассказывает директор центра И. Бублик. — Служба «Главстанкоремналадки» находится буквально на острие перестройки, потому что научно-технический прогресс в ведущих отраслях промышленности тесно связан с разработкой и внедрением оборудования с автоматизированными системами управления, гибкими производственно - технологическими системами, робототехническими комплексами. Внедрение этой техники, прежде всего в машиностроении, способствует повышению эффективности производства, обеспечению высокого качества продукции.

— Термин «техническое обслуживание» — понятие весьма широкое, — поясняет главный инженер центра А. Матвеев. — Оно охватывает весь комплекс услуг с момента оформления заказа на поставку оборудования, ввода его в действие до проведения ремонтно-профилактических работ. Минстанкопром СССР является крупнейшим поставщиком гибких переналаживаемых линий, другого прогрессивного оборудования. А значит, необходима и серьезная перестройка в организации технического обслуживания.

Сегодня в Ташкенте центр обслуживает около двадцати заводов и объединений. Среди них такие крупные предприятия, как «Таштекстильмаш», «Узбекхельмаш», НПО «Сигнал», «Технолог», заводы агрегатный, «Компрессор». Насыщение производств новой техникой идет очень бурно. Только за первое полугодие специалисты столичного центра ввели в действие свыше 200 новых станков. Значительно возрос и объем ремонтных работ.

Бригады технологов-программистов, которые возглавляют Р. Мифтахов, М. Аксельрод, В. Семенов, занимаются математической разработкой программ. Дают необходимые рекомендации производственникам: какие виды изделий лучше изготавливать на том или ином автоматизированном оборудовании.

Комплексные бригады ремонтников С. Лаврова, А. Ткача, А. Якушева ведут профилактическо - ремонтные работы, занимаются наладкой оборудования.

Центр располагает неплохим парком стендового оборудования. Оно позволяет быстро поставить точный «диагноз», в минимальные сроки устранить неисправность. Специальная лаборатория создана на базе ташкентского завода «Компрессор», который выделил необходимые производственные площади. Здесь ведутся диагностика и ремонт электронных плат, блоков и субблоков всех систем для станков с числовым программным управлением отечественного и зарубежного производства.

Казалось бы: ремонтная база есть, дело идет. Но нужно смотреть дальше. Уже в ближайшее время на предприятиях начнут появляться станки нового поколения. К их техническому обслуживанию центр не готов. Выделенные «Компрессором» площади ограничены, и уже через год-два будет невозможно обеспечить возросшие объемы работ.

Вопрос ясен: надо строить! Для строительства главного лабораторно-производственного корпуса выделен участок в Ленинском районе города. Его предполагается возводить на улице Новополоцкой. Однако задерживается разработка строительно-технической документации. Челябинский филиал института «Гипростанок» не выполняет взятые обязательства.

А на днях из ГлавАПУ города поступило грозное уведомление: если к январю 1988 года на участке не развернутся строительно-монтажные работы, то пустующие площади будут переданы другому заказчику...

— Как быть в подобной ситуации? — волнуется секретарь партийной организации центра О. Медведев.—В ГлавАПУ мы все подробно объяснили. Нам пошли навстречу. Сроки начала строительства продлены.

Но проблема размещения работников центра стоит очень остро. В Ташкент приезжают специалисты из многих городов страны, а управленческий аппарат «Главстанкоремналадки» располагается в тесном подвальном помещении. Там нет элементарных удобств, даже отопления. Получается, что в огромном городе других площадей нет. Или о работниках этой службы просто забыли?!

Всем ясно: центр должен расти. А вопрос подготовки и переподготовки кадров, к сожалению, до конца не решен. Уже в этом году в городе должно открыться учебное заведение по подготовке специалистов по обслуживанию и ремонту оборудования с программным управлением. Народному хозяйству требуется свыше полутора тысяч наладчиков, операторов станков с ЧПУ, технологов - программистов, механиков-ремонтников. Но удастся ли решить эту задачу? Слишком уж много нерешенных вопросов.

Где можно организовать обучение? Кто по примеру завода «Компрессор» изыщет возможность «потесниться»? Правда, директор ГПТУ-11 пошел навстречу и выделил один учебный класс.

— Мы довольны и этим, — вздыхает главный инженер А. Матвеев. — Теперь этот класс надо телефонизировать. ГТС предлагает сделать заказ проектировщикам — подготовить соответствующую документацию. А затем придется прокладывать кабель на достаточно солидное расстояние. На эту работу уйдет не один месяц.

Усилия затрачиваются немалые, а результат — 25—30 специалистов в месяц. Разве такой темп может удовлетворить потребность промышленности?

В прошлом году 60 работников ташкентского центра прошли курс обучения прямо на заводах-изготовителях станков с ЧПУ. Вероятно, такую же «обкатку» должны пройти работники ташкентских заводов. Или же, в крайнем случае, необходимо открывать курсы прямо на предприятии, чтобы специалисты проходили переподготовку без отрыва от производства. Сидеть сложа руки — недопустимо! Бездействие порождает иждивенческое настроение. Случается пустяковая поломка, и оборудование простаивает. Наладчики и ремонтники на местах оказываются не в силах разгадать минутную разладку станка и просят помощи у специалистов из центра...

Самое главное, проблемы Ташкентского центра «Главстанкоремналадки» не пускать на самотек. Их нужно решать, немедленно, сегодня, сейчас! Попустительство в дальнейшем может обернуться огромными убытками.

М. САВЕЛЬЕВ.

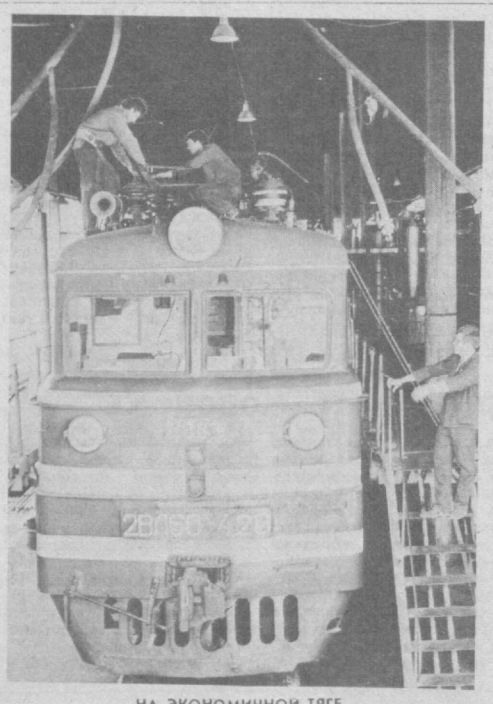

НА ЭКОНОМИЧНОЙ ТЯГЕ

Без остановки движения переключают энергетики Ташкентского отделения Среднеазиатской железной дороги контактную сеть с постоянного на экономичный переменный ток. Работа проводится, когда в графике движения поездов образуются «окна».

Электрификация позволила заменить традиционные тепловозы на мощные электровозы. На электричество переведено 300 километров участка Ченгельды — Хаваст. Сократились материальные затраты, повысилась культура производства, выросла производительность труда.

Переключение на переменный ток сопровождается внедрением технических новшеств, заменой электроаппаратов, разъединителей, изоляторов, другой оснастки. За счет всего этого экономятся средства на строительство подстанций, установку дорогостоящего оборудования, снижается себестоимость перевозок. На реконструированном семидесятикилометровом отрезке между станциями Шумилово и Ченгельды уже курсируют первые электровозы.

До конца пятилетки планируется электрифицировать еще 200 километров железных дорог.

НА СНИМКЕ: подготовка электровоза к рейсу.

Фото В. Миленького и Р. Нуритдинова.

Фотохроника УзТАГ.

ПИСЬМО НЕ ОПУБЛИКОВАНО, МЕРЫ ПРИНЯТЫ

Георгий Петрович Саруханов в письме в редакцию писал о том, что его квартиру заливает из сливной трубы, которая находится в коридоре. Неоднократные его заявки, просьбы в ЖЭУ № 73 Ленинского района устранить дефект остаются без внимания. Как сообщил нам управляющий трестом Ленинского района Э. Арадовский, была создана комиссия, факты подтвердились. В настоящее время произведен ремонт сливной трубы. Претензий со стороны квартиросъемщика не имеется.

* * *

Группа жильцов дома № 10 массива «Олимпия» обратилась с письмом о выселении из квартиры № 2 гражданки Меркурьевой, которая незаконно ее заняла и ведет аморальный образ жизни. Сигнал был направлен в Управление внутренних дел исполкома Ташгорсовета. Как нам сообщили, была создана комиссия, факты подтвердились. На основании постановления прокурора Сабир-Рахимовского района, 10 июля Меркурьева из квартиры выселена. Согласно решению исполкома Сабир-Рахимовского района, эта квартира выделена семье слесаря ЖЭУ-93 Ханкельдиева.

* * *

О нарушении правил советской торговли в магазине № 44 Кировского райпищеторга сообщил в своем письме А. Крушевский. С этим письмом редакция попросила разобраться администрацию Главного управления торговли. Вот что сообщили оттуда: письмо обсуждалось, факты подтвердились. Продавцам магазина № 44 Маматдурдиевой и Мирзасандовой объявлены выговоры, они лишены премиальных. За отсутствие должного контроля в работе продавцов зав. магазином Каримовой также объявлен выговор, она лишена премии. В настоящее время намечен ряд мероприятий по культурному обслуживанию покупателей.

Новости науки и техники

И в ненастье «работает» солнце

Плотные тучи надолго скрыли солнце, но автономная гелиоустановка продолжает стабильно вырабатывать электроэнергию. Такая мини-станция создана учеными Академии наук Узбекской ССР совместно с индийскими специалистами.

Здесь использована дублирующая система нагрева теплоносителя. Газовая горелка помогает солнечным преобразователям энергии в ненастье и даже ночью добирать нужное для нормальной работы количество тепла. Мощность такой гелиоустановки достигает тысячи ватт — вдвое больше, чем у ее предшественниц.

— Индийские коллеги накопили богатый опыт применения установок с газовыми подогревателями, — говорит заместитель директора Физико-технического института имени С. В. Стародубцева АН Узбекской ССР кандидат физико-математических наук В. С. Трухов. — С их помощью в этой стране решают проблемы снабжения электроэнергией отдаленных населенных пунктов. Уже несколько лет мы работаем вместе над усовершенствованием гелиоустановок, ищем пути более эффективного использования энергии солнца. Автономная электростанция — первый итог нашего сотрудничества. Уверены, что в ближайшее время сможем передать ее в серийное производство.

Такие мини-станции очень эффективны на метеостанциях, в геологических партиях, на отгонных пастбищах — особенно в Средней Азии, где солнце сияет до 240 дней в году. Ведь гелиоустановки с газовым подогревом вдвое экономичнее применяемых бензиновых электрогенераторов — утомительно тарахтящих «движков».

Работа над гелиоустановкой, ее испытания помогли ученым двух стран определить направления дальнейшего поиска. Узбекские специалисты взялись за улучшение конструкции концентратора солнечных лучей, автоматической системы наведения и фокусировки зеркальной чаши на солнце. Поставлена задача повысить коэффициент полезного действия установки с 53 до 65 процентов. Индийским же коллегам предстоит сделать более совершенной дублирующую систему подогрева биогазом. Планируется, что в результате совместных усилий новая солнечная электростанция достигнет мощности в две тысячи ватт. Она найдет самое широкое применение в экономике обеих дружественных стран.

Л. СТРУННИКОВА.

Кацелон—нить для хирурга

Ускорят заживление швов и выздоровление пациентов, перенесших хирургическую операцию, новые рассасывающиеся нити, разработанные узбекскими учеными на основе хлопковой целлюлозы. Таким образом решена актуальная задача создания отечественного шовного материала, отвечающего современным требованиям хирургии. Он придет на смену широко применяющемуся ныне у нас в стране и за рубежом традиционному кетгуту, история которого насчитывает уже около двух... тысяч лет.

Обладая столь солидным возрастом, кетгут тем не менее имеет ряд существенных недостатков: малопрочен, быстро рассасывается, вызывает при имплантации резко выраженную воспалительную реакцию окружающих тканей, аллергию. Кроме того, дефицитным становится и сырье для его производства — кишки мелкого рогатого скота. За рубежом в последние годы изготовлены и получили распространение такие синтетические рассасывающиеся шовные материалы, как дексон и викрил.

Кацелон — так назвали новинку ее создатели, ученые Ташкентского НИИ химии и технологии хлопковой целлюлозы и Ташкентского медицинского института, по всем параметрам превосходит кетгут, а по некоторым — и зарубежный дексон. Сравнительные исследования, проведенные на лабораторных животных, показали, что исходная прочность кацелона почти в полтора раза выше, чем у кетгута, а время ее полной потери намного длительнее — он рассасывается в два с половиной раза дольше. Новая нить, имплантированная в живые ткани, малореактогенна и не инкрустируется солями. Выше, чем у кетгута и дексона, капиллярность — важный показатель, показывающий способность впитывать жидкость.

Новый рассасывающийся шовный материал разрешен к промышленному производству и применению в медицинской практике. Он будет выпускаться в виде крученых белых нитей на атравматической игле, упакованных в двухслойные пакеты и стерилизованных гамма-облучением.

(Корр. УзТАГ).

По родной стране

✦ СВЕТЛЫЙ (Калининградская область)

Все школы города первого сентября перейдут на занятия в одну смену. Эта возможность появилась с вводом новой школы на 1.175 мест. Ход стройки контролировала постоянная комиссия по народному образованию при городском Совете народных депутатов. По ее настоянию был улучшен первоначальный проект столовой и спортивного зала, расширена занятая под стадион площадь. В благоустройстве территории школы участвовали труженики предприятий и организаций города, учителя и сами ребята.

✦ ЯКУТСК

Всего минута вместо целой смены требуется теперь для проведения анализа состава горных пород в новой установке, смонтированной якутскими геологами в поселке Батагай близ Верхоянска. Аппарат «Арктика», принцип действия которого основан на применении ядерно-физических методов, почти полностью автоматизирован. Пробы в пластмассовых кассетах по транспортеру попадают в зону мощного рентгеновского излучения. Результаты анализа обрабатываются на микроЭВМ, фиксируются на экране дисплея и затем распечатываются. Батагайская ядерно-физическая лаборатория уже провела первые несколько тысяч анализов. Она будет обслуживать всех поисковиков Якутии.

✦ ТБИЛИСИ

Новый вид полимерного композиционного материала — электропроводящую резину — разработали ученые Грузинского научно-исследовательского института энергетики и гидротехнических сооружений. Новинка отличается повышенной электрической однородностью, водонепроницаемостью, долговечностью. Высокую чувствительность и свойство сохранять эластичность в широком диапазоне температур оценили во многих отраслях промышленности. Уже в нынешнем году в Казани начнется серийное производство саморегулируемых нагревательных кабелей, другой продукции.

✦ УСТЬ-КАМЕНОГОРСК

Важным этапом сельского сетевого строительства стало в области создание системы резервного энергоснабжения. Недавно сразу на двух крупных животноводческих комплексах совхоза «Красноалтайский» проведены испытания ЛЭП-дублеров. Эти линии позволят увеличить мощность кормоцехов за счет монтажа высокопроизводительного оборудования, обеспечить бесперебойную подачу на объекты электроэнергии при аварийных ситуациях и профилактических работах. До конца года сельские электрификаторы производственного объединения «Алтайэнерго» проведут резервные ЛЭП к еще двадцати шести животноводческим комплексам и молочнотоварным фермам хозяйств рудного Алтая.

(ТАСС).

Пионерское лето

АКТАШСКИЕ ЗОРИ



Каждый день ребята просыпаются под веселый перезвист соловьев, в который вплетается звонкий голос горной речушки Акташки. Детвора шумно соскакивает с теплых постелей и спешит на физзарядку. Впереди новый день, полный самых разных событий: интересных игр, кружковых работ.

Встреча двух поколений

В этот день к пионерам приехали ветераны войны и труда Кадыр Зарифович Аминов, Надежда Ефимовна Иванова, Галина Афанасьевна Миронова. Дети с большим интересом слушали их рассказы, с любопытством рассматривали награды на груди. Еще бы! Живые участники войны, ветераны авиаобъединения.

В 17 лет Галина Афанасьевна Миронова записалась на курсы радиотелеграфистов. И в 1942 году она была уже на фронте, воевала в составе четвертого Кубанского казачьего кавалерийского корпуса. Имеет ранение, награждена орденами Красной Звезды, Отечественной войны II степени, двумя медалями.

В первый год войны ушел на фронт Кадыр Зарифович Аминов. Был связистом, затем выполнял важное задание на Кавказе. Награжден орденом Отечественной войны II степени, медалью «За победу над Германией» и другими.

Надежда Ефимовна Иванова с 1942 года работала обойщицей в цехе № 35, где изготавливали кресла и чехлы для самолетов. В годы войны она была секретарем комсомольской организации сборочного цеха, членом комитета комсомола завода, активно участвовала в выпуске сверхплановых «комсомольских машин» для фронта. С особым интересом слушали ребята ее рассказ о том, как в 1943 году комсомольцы и молодежь строили пионерский лагерь «Акташ», а уже через год он принял первых пионеров — детей заводчан. Тогда, конечно, не было таких уютных, хорошо оборудованных павильонов, столовых, пионерских и кружковых помещений. Спали на раскладушках, крышей над головой служил натянутый брезент...

В библиотеке

— Записались в нашу библиотеку 320 читателей, — рассказывает библиотекарь Татьяна Андреевна Федорова. — В этом сезоне замечаю, что многие стали интересоваться поэзией. Если раньше мальчишки больше старались брать книги по фантастике и приключенческие, то теперь с удовольствием читают поэтические сборники русской и советской классики, книги о войне. Популярны у ребят технические журналы. Видимо, сказывается профессия родителей — авиастроитель.

В библиотеке часто проходят беседы о профессиях, час загадок и сказок, диспуты «Знаете ли вы?», «Герои-пионеры Великой Отечественной войны», обзор «По страницам пионерских газет». Особенно много желающих принять участие в выпусках радиопередачи «Акташская зорька». Юные радиокорреспонденты рассказывают о жизни пионерлагеря, сообщают об интересных событиях, встречах, соревнованиях, читают стихи.

Летающий кубик

В просторной комнате авиамодельного кружка было тесновато. Под потолком на ниточках висели макеты самолетов, на столе — необычная модель космического корабля многоразового использования, а на полу — заготовки огромного «летающего» кубика-рубика, который ребята собираются запустить над пионерским костром, наполнив теплым воздухом.

Руководит кружком Ватан Акопов, слесарь авиаобъединения, спортсмен-дельтапланерист. Желающих заниматься в авиамодельном кружке много. Их можно понять. Ведь здесь ребята создают своими руками и летающие модели самолета.

Для книг, пояса, учатся художественной вышивке гладью, искусству макраме.

Что может быть прекраснее работы на лоне природы! Юные художники, захватив альбомы и мольберты, поднимаются в горы, или устраиваются у горной речки. Кругом такая удивительная красота — только рисуй! Ребята выполняют эскизы, наброски, рисуют карандашом и акварелью. Если что-то не получилось, то Ольга Павловна Андреева рядом, она всегда подскажет, посоветует. А в конце смены — обязательно выставка. К ней и готовятся терпеливо юные художники.

У фотолюбителей свои творческие муки. Нажать кнопку затвора каждый сможет. Но вот получить в результате качественный и композиционно правильно построенный кадр — непросто. Для этого нужны сноровка, любовь к фотоделу да еще и художественный вкус. Из года в год лучшие из снимков отбираются, и из них создается фотолетопись лагеря.

Будьте здоровы!

Пионерский лагерь «Акташ» — это детская здравница производственного объединения имени В. П. Чкалова, расположенная в живописной местности горного ущелья. Ребята сюда приезжают не только отдыхать, но и поправить здоровье. Поэтому врачей, медсестер, санитаров здесь знает каждый. С удовольствием пьют они кислородную пенку, приготовленную медсестрой Н. Л. Зюбиной.

Оказывает первую помощь и проводит плановое лечение врач-стоматолог М. А. Давыдова. Ее зубной кабинет оборудован современной аппаратурой, и детям совсем не страшно в нем оказаться.

Не миновать и процедурного кабинета, где работают врач Н. Р. Маматкариева и медсестра О. Ю. Туровинина.

В первые же дни после заезда проводится тщательный осмотр детей, выявляются диспансерные группы, назначаются оздоровительные закаливающие процедуры. Кроме того, под контролем врачей ежедневно проводится дыхательная гимнастика. Воспитатели и вожатые отрядов освоили точечный массаж для занятий с детьми...

Семейство сов и другие

Глядеть и любоваться этими удивительными поделками можно часами. Так они изящно и умело выполнены. Крокодил Гена и Чебурашка, курочка Ряба и Петух, семейство сов — всех их здесь называют мягкими игрушками. На мой взгляд, это настоящие сувениры, которые можно дарить на память, украшать комнату. Здесь царство девочек, а руководит кружком Зоя Сергеевна Васильева. Каждая смена оставляет после себя интересные работы. Куклы-марионетки, танцующие гуси, кот Леопольд и мыши, космонавты. В прошлом году организовали выставку-продажу детских поделок, а вырученные деньги перечислили в фонд Чернобыля.

Большой интерес у девочек и к кружку «Рукоделие». Здесь под руководством Татьяны Муслимовой шьют салфетки, закладки

Но вот стихает последний смех, рассказана последняя история. На лагерь опускается тишина. Под убаюкивающую колыбельную горной речки засыпают акташевцы. Еще один счастливый день летних каникул ушел в прошлое. А завтра наступит новый — веселый и радостный, наполненный встречами с новыми друзьями, походами и задушевными разговорами у костра.

А. КАШАПОВ.





НА СНИМКАХ: ветераны войны и труда (слева направо) Н. Е. Иванова, Г. А. Миронова и К. З. Аминов в гостях у ребят пионерлагеря «Акташ»; занятия в авиамодельном кружке проводит В. Акопов (крайний справа); свои поделки показывают члены кружка «Умелые руки».

Фото автора.

Культурный комплекс: сфера влияния

ДОМ, СОГРЕТЫЙ ЛЮБОВЬЮ

Даже профессионалы позавидовали бы успеху, которым пользуется у молодежи самодеятельный вокально-инструментальный ансамбль «Грация». В этом пришлось убедиться на концерте, который коллектив давал в ташкентском парке имени Кирова. Аплодисментами и цветами провожали зрители каждый номер. А когда ведущий объявил: «Игорь Лазариков. «Дом, согретый любовью». Исполняет автор», на сцену вышел невысокий, светловолосый юноша и тронул струны гитары. Он пел о том, что у каждого человека должен быть дом, где ему всегда будут рады. И если есть такой дом — человеку легко и уверенно живется на земле.

Две женщины во втором ряду тайком утирали слезы. Сидящие в зале не знали, что они имеют прямое отношение к песне, что это музыкальное посвящение, своеобразная благодарность юноши людям, принявшим горячее участие в его судьбе.

Это были Марина Васильевна Гасникова и Елена Михайловна Кулешова — директор и художественный руководитель Дома культуры имени Фрунзе, в котором обе работают со дня его основания — двадцать лет. Как-то в магазине подошел к ним чумазый, небрежно одетый парнишка и попросил «подкинуть» двадцать копеек на сигареты. «Зачем тебе курить, здоровье и жизнь портить?»—попробовали было пристыдить его женщины. «Да кому я нужен в этой жизни?!»,—по-взрослому горько ответил подросток.

С этого и началось знакомство Игоря Лазарикова с М. В. Гасниковой и Е. М. Кулешовой. В тех словах паренька, стоявшего на учете в инспекции по делам несовершеннолетних, была доля правды. Рос он в неблагополучной семье, где отец не просыхал от пьянки, мать время от времени уезжала неизвестно куда, а потом и совсем покинула мужа и четверых детей. Предоставленные сами себе, ребята очутились в сомнительных компаниях, перестали ходить в школу, стали промышлять в чужих квартирах. Нелегко было отучить «короля подворотен» от прежних пристрастий. Марина Васильевна и Елена Михайловна вовлекали Игоря буквально во все, что делалось Домом культуры: и в подготовку праздничных вечеров, и в спортивные состязания, и в выездные концерты... Заметив интерес парня к музыке, дали ему гитару.

Трудно сказать, когда началась ломка характера, только Игорь менялся на глазах. Ему помогли устроиться в вечернюю школу, а вскоре пришла радостная весточка: «Игорь снят с учета инспекции». Теперь Лазариков — бас-гитарист ансамбля «Грация», неоднократный участник районного и городского смотров ВИА, пробует сам сочинять музыку и стихи, мечтает поступить в военное училище. За ним в кружки потянулись сестренка и двое братишек.

— Игорь — один из двухсот подростков, которые ходят к нам, — говорит Гасникова. — Убеждена, нет «трудных» ребят, есть педагогически запущенные. Это дети, обделенные вниманием, лаской, добротой. И если они безразличны семье, считаются в школе обузой, мы, культпросветработники, должны, нет, просто обязаны вовлекать таких ребят в свою орбиту. Самое лучшее лекарство от скуки и безделья — интересное дело, увлечение.

Как часто судьбу человека определяет встреча с неравнодушной, неординарной личностью. В этом убеждены и те семеро ребят, которые благодаря М. Гасниковой и Е. Кулешовой сумели вновь обрести себя, сняты с учета в милиции, заняты теперь любимым делом. Дима Ж., бывший известным в округе хулиганом, которого в Дом культуры привел участковый инспектор, уже не знавший, что с ним делать, теперь зрадный саксофонист. Аркадий М., несколько раз сбегавший из детдома и случайно забредший в один из кружков, нынче — дипломированный специалист, на общественных началах занимается с радиолюбителями. В музыкальное училище поступила Ольга С., тоже слывшая «неблагополучной». И таких примеров немало, за каждым — кропотливый труд, в который вкладывалась частица сердца.

— Конечно, одни вряд ли мы чего добились, — продолжает Марина Васильевна. — Свою работу с «трудными» подростками строим в тесном контакте с правоохранительными органами.

Она показывает список ребят, которые стоят на учете в инспекции по делам несовершеннолетних, совершивших мелкие правонарушения. Все они вовлечены в различные кружки. В работе с такими подростками здесь отказались от демагогических нотаций. Правовое воспитание ведется в форме игры, доверительного разговора. Беседы с ними не превращают в скучные лекции, с которых бы и взрослый сбежал, а ведут как диалог «на равных». Так, при содействии помощника прокурора Фрунзенского района Л. С. Кононовой организованы слайд-вечера о губительных последствиях наркомании. Цикл популярных бесед на тему «Подросток и закон» провели ответственный работник Министерства юстиции Узбекской ССР В. Д. Муругов, полковник в отставке член общества «Знание» С. Г. Петров. Необходимость таких бесед была вызвана тем, что многие подростки, как выяснилось, абсолютно безграмотны в правовых вопросах. Союз с правоохранительными органами дает свои положительные плоды: значительно меньше совершено в зоне действия Дома культуры в этом году нарушений по сравнению с этим же периодом прошлого года.

Дом культуры имени Фрунзе расположен в центре нового ташкентского микрорайона Башлык вблизи аэропорта. Вокруг высятся девятиэтажки, а он скромно теснится в приспособленном помещении. Но Гасникова и Кулешова считают: не место красит человека, а человек — место. Не скрывают, что тесно, потому основную работу проводят по месту жительства, в базовом центре — в кафе «Космодром». Молодежи по душе дискотеки, которые ставят своей целью не развлекать, а вовлекать каждого в праздник, нравятся вечера отдыха, куда можно прийти всей семьей, концерты по заявкам жителей микрорайона.

— Стараемся искать новые формы культурного досуга, — делится М. Гасникова. — Намерены расширить количество кружков. Сейчас у нас их десять. Среди них три музыкальных, бального танца, фотостудия, художественного слова. Мальчишки просят открыть киностудию — аппаратуру уже купили, и кружки технического творчества.

Марина Васильевна старается, чтобы в Доме культуры работали люди неравнодушные, энтузиасты своего дела. Она считает, что именно такие работники культурной сферы нужны подросткам, которым очень важно, кто шагает рядом с ними. Вот потому-то и так тянутся сюда ребята. Знают: здесь не отмахнутся от «заумного» предложения, не проведут мероприятие ради галочки. Не потому ли этот Дом культуры, ставший центром притяжения жителей большого массива, не просто место проведения досуга, а, как его называют, — дом, согретый любовью увлеченных людей. Прав юный музыкант — у каждого из нас должен быть такой дом, где мы можем научиться чему-то, можем найти себя.

Э. ТУХВАТУЛЛИНА,
корр. УзТАГ.

На немецком языке

Берлинским издательством «Верлаг ньюс лебен» выпущен сборник фантастических рассказов и повестей «Черный камень». Их автор — узбекский писатель, кандидат физико-математических наук Абдуханим Фазилов. Любителей фантастики в ГДР с его произведениями познакомила переводчица Урсула Краузе. Красочные иллюстрации к книге сделал известный художник Карл Фишер.

Приглашение в сказку

В путешествие по сказочным странам пригласили юных жителей Ленинского района Ташкента работники Дворца культуры железнодорожников. Они организовали для ребят необычную викторину — сказочную. Принять участие в ней смогли все желающие. Но самыми большими знатоками героев фольклора и их необыкновенных приключений оказались... воспитанники детских садов. Змей Горыныч и Баба-Яга и еще десятки персонажей фигурировали в сочиненных ими по условиям викторины сказках. Победителям были вручены призы — игрушки.

Сказочная викторина — одно из многих мероприятий, которые в дни летних каникул проводят для детей района работники Дворца культуры. Мальчики и девочки принимают участие в различных конкурсах, фестивалях песни и танца, спортивных состязаниях.

Союз искусства и труда

Труженикам села адресована программа, подготовленная артистами Узбекского концертно-филармонического объединения имени М. Кари-Якубова. В эти дни для них сценой стала вся республика, где идет напряженная битва за будущий урожай хлопка. Земледельцам Джизакской области демонстрирует свое искусство ансамбль «Шодлик». В клубах и домах культуры Наманганской области дает концерты группа под управлением заслуженного артиста Узбекистана Гуламжона Якубова. К хлопкоробам Голодностепья отправились артисты этнографического ансамбля «Хорезм» под руководством заслуженной артистки республики Олмахон Хаитовой. Для тружеников полей Бухарской области поет свои песни народный артист Узбекистана Бабамурад Хамдамов. Так, в конкретных делах осуществляется девиз «Союз искусства и труда».

(УзТАГ).

Осторожно, «меченый» автомобиль!

Отныне в Латвии репутация автолюбителей, севших за руль в нетрезвом состоянии, надолго пострадает. К ним применена необычная мера порицания. На машине, владелец которой хоть раз замечен в таком грубейшем нарушении правил движения, устанавливается временный номерной знак особой серии «П...ЛТ». Решение об этом, принятое правительством республики, вступило в силу.

Специальный номерной знак выдается взамен постоянного отделением ГАИ того района, где транспортное средство состоит на учете. Нововведение не отменяет, а дополняет существующие административные наказания за подобные проступки. Малоприятная «вывеска» должна будет находиться на автомобиле вдвое дольше срока, на который изъято водительское удостоверение. Но если его не отберут, а наложат штраф, тогда провинившемуся придется ездить с «клеймом» Бахуса два года. В отдельных случаях могут быть приняты во внимание ходатайства общественных организаций с места работы владельца машины. ГАИ вправе прекратить наказание по истечении половины назначенного срока. Особая серия номерного знака введена по примеру Эстонии, где такой шаг предпринят еще в прошлом году.

Делимся опытом

НАША БИБЛИОТЕКА

В читальном зале библиотеки САНИИРИ всегда многолюдно. Умеют ее сотрудники— библиотекарь Лидия Михайловна Медведкова, библиограф Надежда Даниловна Ананьева и другие создать аспирантам, научным сотрудникам деловую обстановку для работы: подскажут, как обращаться с каталогом, картотеками, оформить списки литературы к статьям и диссертациям, заказать нужную книгу с помощью межбиблиотечного абонемента. Своевременно осуществляет перевод зарубежных изданий по заказам переводчица Любовь Борисовна Быстрова.

Довольны своей библиотекой Абид Рамазанович Рамазанов, Ольга Петровна Дудко и другие сотрудники института.

— Наша библиотека существует более 60 лет, — говорит руководитель сектора научно-технической информации Нина Владимировна Жилина. — Более 30 лет работает в библиотеке заведующая Ирина Ивановна Дубровина. 90 тысяч экземпляров богатейшего книжного фонда накоплено здесь. Это в основном специальная литература, а также общественно-политическая и художественная.

Ежегодно книжный фонд библиотеки пополняется. Сведения о новинках сразу же доводятся до читателей посредством публикации перечня новых поступлений. Кроме того, здесь проводятся «Дни информации», выставки научно-технической литературы.

Подспорьем в научной работе специалистов института является система ИРИ (избирательное рассмотрение информации). Находясь в курсе всех научных разработок института, сотрудники библиотеки своевременно уведомляют ученых о достижениях отечественной и зарубежной науки и техники по избранным темам. При этом преимущество отдается темам, по которым институт является головным разработчиком в отрасли.

В дополнение к заявкам, предлагаемым сотрудникам, с ними проводятся беседы, позволяющие конкретизировать подбор литературы по темам.

С применением ИРИ экономится более 70 процентов времени, отводимого на ознакомление с научной литературой. Кроме того, система служит хорошей базой для проведения целого комплекса исследований по совершенствованию информационного обеспечения, рационализации (справочно-информационного фонда), использованию средств автоматизации информационных процессов, выполнению разовых запросов, формированию различных карточек по темам.

Намеченное на этот год введение автоматизированной системы ИРИ позволит обслуживать практически все ведущиеся в институте разработки и удовлетворять заявки специалистов смежного профиля.

В. СЕРГЕЕВА,
инженер отдела научно-технической информации САНИИРИ.

Новости, события, факты

Валентина Терешкова:

«Диалог»—уникальный журнал»

— Новый советско-индийский женский журнал «Диалог» не имеет аналогов в мире, — сказала его главный редактор председатель Союза советских обществ дружбы и культурной связи с зарубежными странами Валентина Терешкова на пресс-конференции в Москве, посвященной выходу первого номера журнала на русском языке (в Дели этот журнал вышел на английском языке).

— Чем лучше советские и индийские женщины будут знать и понимать друг друга, тем прочнее будет мир на планете, — отметила Валентина Терешкова. — Общими усилиями они могут много сделать, чтобы в мировом общественном мнении утверждался разумный и реалистический подход к важнейшим проблемам современности.

—«Диалог», издаваемый в нашей стране Комитетом советских женщин при участии Агентства печати Новости и в Индии Индийско-советской женской ассоциацией, — это не только общественно-политический, но и литературно-художественный журнал, — подчеркнула Валентина Терешкова. — В нем будут публиковаться произведения ведущих советских и индийских писателей и поэтов, очерки о деятелях культуры и искусства, будет рассказано об обычаях и традициях народов наших стран. И конечно же, особое место будет занимать обсуждение проблем, волнующих женщин.

Как сообщила Валентина Терешкова, с нашей стороны в состав редколлегии входят известные писательницы и журналистки, ученые, такие, как главные редактора женских журналов «Советская женщина», «Крестьянка», «Работница», и другие. С индийской редколлегией журнала, с его главным редактором — генеральным секретарем Всеиндийского комитета партии ИНК (И) Наджимой Хептуллой существует согласие по всем основным вопросам, связанным с журналом и его тематикой.

Р. БАРАШЕВ.
(АПН).

Это интересно

ОБЕЗЬЯНЫ НА ЭКСПОРТ

В списке товаров кенийского экспорта появилась новая статья... обезьяны.

В знаменитых национальных парках Кении сохраняется в первозданном виде уникальный животный мир Африки. Но особенно много в Кении обезьян. Обезьяны далеко не безобидны. В поисках пищи они опустошают поля и огороды.

ЧЕТЫРЕ ТЫСЯЧИ ЛЕТ И ДВА МЕСЯЦА

Четыре тысячи лет — таков возраст изумительной по красоте башни эпохи древнего Вавилона. Два месяца — столько потребовалось иранским археологам и реставраторам для того, чтобы перенести уникальное 26-метровое сооружение на новое место.

Восьмиугольная красавица-башня с многочисленными эркерами, лепными и резными украшениями была, по мнению специалистов, храмом. Строение насчитывает девять этажей, символизирующих девять ступеней верности, которые должен был пройти верующий, чтобы быть допущенным в число избранных. Вес исполина, вынужденного «бежать» от вод Ефрата, перегороженного ниже по течению новой плотиной, превышает 700 тонн.

АЭРОКОСМИЧЕСКИЙ САМОЛЕТ

Опытный образец американского аэрокосмического самолета может быть готов к испытательным полетам не ранее 1993 года, заявил руководитель программы подполковник ВВС США Р. Бернамонти. Он сообщил, что до конца текущего года на исследования в этой области планируется затратить более 470 млн. долларов.

В реализации программы участвуют министерство обороны США, Национальное управление по аэронавтике и исследованию космического пространства (НАСА), а также ведущие американские аэрокосмические компании. Военные ведомства рассчитывают, что этот аппарат найдет широкое применение в программе «звездных войн».

ЗМЕИНАЯ ПРОБЛЕМА

С приходом муссонных дождей в Бирме началась сельскохозяйственная страда — время забот крестьян о будущем урожае и... время риска из-за постоянной угрозы встретиться со своими исконными врагами — ядовитыми змеями. Здесь обитают около 120 видов этих пресмыкающихся, в том числе такие особо опасные, как большая кобра, королевская кобра, щитомордник и гадюка. По данным Всемирной организации здравоохранения, ежегодно жертвами их укусов становятся от 6 до 11 тыс. человек, причем в основном в период интенсивных полевых работ. Благодаря тому, что в стране освоен выпуск противозмеиной сыворотки, число смертельных случаев снизилось за последнее десятилетие в несколько раз и в настоящее время, как пишет газета «Ботатаун», составляет примерно 300—400 в год.

ВОКРУГ США ЗА 9 ДНЕЙ

34-летний американец Майк Синрест объехал на велосипеде свою страну за 9 дней 11 часов 35 минут. Он преодолел более 5.000 километров, пересек территорию 10 штатов. Кроме Синреста, в гонке участвовал австриец Франц Шпилатер, он добрался до финиша в Вашингтоне за 9 дней 22 часа. В этом веломарафоне приняли участие также три женщины. Быстрее всех оказалась на финише 43-летняя Кейси Паттерсон, мать троих детей.

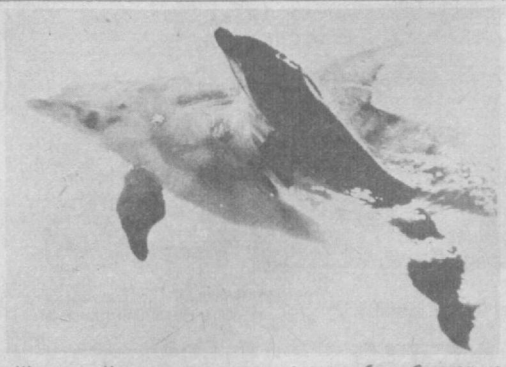

Швеция. Недавно сотрудники зоопарка близ Стокгольма могли наблюдать редкое явление: рождение дельфиненка. Спустя некоторое время малыш под наблюдением мамы Виски уже активно плавал и резвился (на снимке).

Фото Прессенсбильд — ТАСС.



Футбол. Первая лига

Последнее слово—за капитаном

Когда на 36-й минуте матча Курбыко в высоком прыжке взял нетрудный мяч, по трибунам прокатились аплодисменты. В игре со спартаковцами из Орджоникидзе проблем у голкипера «Пахтакора» не было: гости беспокоили его редко, и Курбыко оставался в тени. Правда, и его коллега из «Спартака» до перерыва в игру вступал нечасто. Пахтакоровцы, пожалуй, только трижды — на 20-й, 28-й и 38-й минутах — вынудили поволноваться соперников. К счастью для спартаковцев, все обошлось. Вместе с тем не следует думать, что соперники были настроены на поединок миролюбиво. Арбитр в поле В. Чекас (Львов) пять раз охлаждал пыл футболистов желтыми карточками.

И все же в перерыве между таймами в ложе прессы было весьма спокойно. На мое замечание по этому поводу один из футбольных специалистов спросил: «Ну а тебе что-нибудь запомнилось?». Он был прав. Обе команды никак не могли найти своей игры, их действия пробуксовывали на подступах к штрафной, а от борьбы в центре поля соперники, по сути, отказались.

Орджоникидзевский «Спартак» практически никогда не ощущал недостатка в способных игроках. Достаточно вспомнить, сколько футболистов эта команда делегировала в коллективы высшей лиги. И в нынешнем сезоне спартаковцы не раз преподносили сюрпризы. Словом, есть у команды потенциал. Нет стабильности. Вот еще почему спартаковцы держатся в группе середнячков.

Забегая вперед, скажу, что истинного лица «Спартака» ташкентцы так и не увидели. Зато пахтакоровцы, похоже, времени в перерыве зря не теряли. Во всяком случае, во втором тайме прибавили в скорости, в настырности, если хотите. Скажем, если до перерыва Синелобов был активен, заметен на поле, то теперь защитники «Спартака» явно не поспевали за пахтакоровцем. Весьма заметно активизировал игру на левом фланге атак ташкентцев Денисов. Сюда же смещался и Абдураимов. Гол назревал, и он состоялся.

Синелобов прорвался в штрафную гостей на высокой скорости, но упустил выгодную позицию для удара. И теперь его партнеры ждали прострельной передачи. Ждал ее и вратарь «Спартака», двинувшийся из ворот. А Олег сыграл нестандартно — пробил в ближний угол ворот и поразил цель — 1:0.

Гости попытались сбить наступательный порыв хозяев, активизировав свои действия на чужой половине поля. И в какой-то мере им это удалось. Игра выровнялась. Но ненадолго. Пахтакоровцы снова взяли нити игры в свои руки, повели атаки широким фронтом. И снова оборона «Спартака» начала ошибаться.

В очередной раз спартаковцы нарушили правила на подступах к своей штрафной на 70-й минуте матча. Выстроили стенку, разобрали соперников в штрафной. Но эти меры оказались тщетными. Мощный удар Денисова оказался и точным. Голкипер гостей парировать мяч не сумел (на снимке в центре) — 0:2.

А. ОСИПОВ.

НА СНИМКАХ: моменты игры.

Фото **автора.**

Зам. редактора
В. А. ЛОМОВЦЕВ.

ТЕАТР

11—12 АВГУСТА

ДВОРЕЦ ДРУЖБЫ НАРОДОВ СССР им. В. И. ЛЕНИНА — в 20.00 **концерт рок-группы «Зебра».**

КИНО

11 АВГУСТА

Художественные фильмы:

Дворец искусств — «КАК СТАТЬ ЗВЕЗДОЙ» (большой зал, 17, 20.00); «ПОДЛИННАЯ ИСТОРИЯ ДАМЫ С КАМЕЛИЯМИ» (малый зал, 17, 19.30).

Дружба — «СЮРПРИЗ АФРОДИТЫ» (каждый час).

30 лет ВЛКСМ — «ДЕТСКАЯ ПЛОЩАДКА» (по четным).

Им. 50-летия Ташсовета — «ОДИНОКАЯ ЖЕНЩИНА ЖЕЛАЕТ ПОЗНАКОМИТЬСЯ» (по четным и в 21.30).

Им. К. Ярматова — «РЕДКАЯ ПОРОДА» (по нечетным).

Искра — «ПЛЮМБУМ, ИЛИ ОПАСНАЯ ИГРА» (18, 20.00).

Ватан — «КАК СТАТЬ ЗВЕЗДОЙ» (18, 21.00).

12 АВГУСТА

Художественные фильмы:

Дворец искусств — «КАК СТАТЬ ЗВЕЗДОЙ» (большой зал, 11.00, 14, 17, 20.00); «ПОДЛИННАЯ ИСТОРИЯ ДАМЫ С КАМЕЛИЯМИ» (малый зал, 12.00, 14.30, 17.00, 19.30).

Дружба — «СЮРПРИЗ АФРОДИТЫ» (каждый час).

30 лет ВЛКСМ — «КРАСНАЯ ГРАФИНЯ» (11, 14, 17, 20.00).

Им. 50-летия Ташсовета — «ОДИНОКАЯ ЖЕНЩИНА ЖЕЛАЕТ ПОЗНАКОМИТЬСЯ» (по четным и в 21.30).

Им. К. Ярматова — «СТЕПНАЯ ЭСКАДРИЛЬЯ» (по нечетным).

Искра — «ЗАГОРОДНАЯ ПРОГУЛКА» (12, 14.00); «ПЛЮМБУМ, ИЛИ ОПАСНАЯ ИГРА» (16, 18, 20.00).

Ватан — «КАК СТАТЬ ЗВЕЗДОЙ» (12, 15, 18, 21.00).

Номера автоответчиков:

Дворец искусств — 44-21-44, 44-21-34, 44-21-74.
Ватан — 74-30-39.
Чайка — 77-06-20.
Москва — 33-05-01.
Им. 50-летия Ташсовета — 78-47-25.
Восток — 91-14-61.
Им. Лисунова — 96-34-02.
Искра — 39-14-59.
Нукус — 46-46-55 (администратор).
Дружба — 67-96-87.
Управление кинофикации — 33-37-11.

ЦИРК

11—12 АВГУСТА в 18.00 и 20.30

—звезды чехословацкого цирка «ПРАГА».

реклама ○○○ объявления ○○○ реклама ○○○ объявления

ПО 10 СЕНТЯБРЯ.
В ПАРКЕ КУЛЬТУРЫ И ОТДЫХА
им. М. ГОРЬКОГО
ПРОВОДИТСЯ
ШКОЛЬНЫЙ БАЗАР.

Главное управление торговли Ташгорисполкома.



В ПЕРВЫЙ КЛАСС ПЕРВЫЙ РАЗ ПОВЕДУТ МАМЫ НАС...

В новенький, сверкающий лаком ранец мы положим все необходимое для школы:
РУЧКИ, КАРАНДАШИ, ЛИНЕЙКИ, АЛЬБОМЫ ДЛЯ РИСОВАНИЯ, ТЕТРАДИ, КРАСКИ...
Утром 1 сентября мы наденем новую, красивую школьную форму.
Все для школы можно купить на школьном базаре во Фрунзенском торговом центре, который работает до 10 сентября.

Фрунзенский торговый центр.
Узбекское рекламное агентство В/О «Союзторгреклама»

НАШИ УСЛУГИ

К вашим услугам адреса и телефоны филиалов по ремонту холодильников, стиральных машин, пылесосов:

по гарантийному ремонту —ул. Алмазар, 14. Телефоны: 45-77-49, 45-77-50, 45-77-51.

Центральная диспетчерская по приему заявок. Телефоны: 77-22-94, 77-05-79;

по ремонту холодильников, стиральных машин, пылесосов, прошедших срок гарантии, —

в Кировском районе. Телефон 35-28-48;
в Чиланзарском районе. Телефон 77-14-72;
в Куйбышевском районе. Телефон 62-18-36;
в Ленинском районе. Телефон 90-78-51;
в Акмал-Икрамовском районе. Телефон 74-51-50;
в Октябрьском районе. Телефон 44-63-20;
в Сабир-Рахимовском районе. Телефон 46-58-64;
в Сергелийском районе. Телефон 58-76-56;
во Фрунзенском районе. Телефон 55-76-45;
в Хамзинском районе. Телефон 96-84-51.
Телефон для справок 91-18-93.

МЫ РАДЫ ВАС ОБСЛУЖИТЬ!

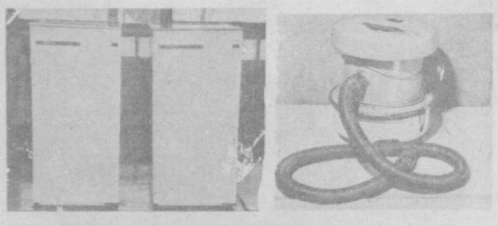

Производственное объединение «Техсложбытприбор».

Концертно-филармоническое объединение им. М. Карн-Якубова

ДВОРЕЦ ДРУЖБЫ НАРОДОВ СССР им. В. И. ЛЕНИНА
11, 12, 13 августа в 20.00
КОНЦЕРТЫ РОК-ГРУППЫ «ЗЕБРА»
(Германская Демократическая Республика).
Принимаются заявки на коллективные посещения.
Билеты продаются в кассах дворца с 14.00.

ОКРУЖНОЙ ДОМ ОФИЦЕРОВ
14, 15 августа в 20.00
КОНЦЕРТЫ КОРЕЙСКОГО ЭСТРАДНОГО АНСАМБЛЯ «АРИРАН».
Художественный руководитель — заслуженный артист Казахской ССР **Владимир Ким.**
Касса работает с 15.00.

ОКРУЖНОЙ ДОМ ОФИЦЕРОВ
(летний театр)
16 августа в 20.00
КОНЦЕРТ ТАТАРСКОГО ЭСТРАДНО-ФОЛЬКЛОРНОГО АНСАМБЛЯ «НЭФИС».
В программе: татарские, башкирские песни и мелодии, литературные чтения.
Художественный руководитель и солист — **Вилли Ахмадеев.**
Билеты продаются.

К СВЕДЕНИЮ РУКОВОДИТЕЛЕЙ ПРЕДПРИЯТИЙ, УЧРЕЖДЕНИЙ И ОРГАНИЗАЦИЙ ГОРОДА ТАШКЕНТА!
УПРАВЛЕНИЕ СОЦИАЛЬНОГО ОБЕСПЕЧЕНИЯ ТАШГОРИСПОЛКОМА
СООБЩАЕТ,
что, в соответствии с Законом о государственных пенсиях, **необходимо сообщить в 5-дневный срок соответствующим отделам социального обеспечения о приеме на работу пенсионеров.**
В случае сокрытия факта работы пенсионеров суммы пенсий, необоснованно выплаченные работающим пенсионерам, взыскиваются органами социального обеспечения с предприятий, учреждений, организаций в арбитражном порядке.

АВТОТРАНСПОРТНОЕ ПРЕДПРИЯТИЕ № 9
производственного управления транспорта Главташкентстроя
РЕАЛИЗУЕТ
излишний фонд запасных частей на автомашины «ГАЗ-51», «ЗИЛ-130», «МАЗ», «КрАЗ» и агрегаты, бывшие в употреблении, на автомашины «КамАЗ».
Обращаться: г. Нариманов, ул. Лихачева, 2 (автобусы: 183, 171, остановка «Автобаза № 9»).

«У МЕНЯ ЗАЗВОНИЛ ТЕЛЕФОН»...

и сразу появилась возможность обменяться новостями с друзьями, вызвать на дом химчистку, узнать расписание самолетов, сеансы в кинотеатрах.

Для его бесперебойной работы необходимо соблюдать следующие ПРАВИЛА:

сняв трубку, ждите сигнал ответа станции (непрерывный гудок). Не стучите по рычагу аппарата, этим вы задерживаете работу приборов, а следовательно, соединение вашего аппарата со станцией. До получения гудка набирать номер не следует — механизмы станции работать не будут.

При наборе номера обязательно соблюдайте очередность цифр, внимательно следите за тем, чтобы не пропустить какой-либо цифры или не набрать ее дважды.

При наборе цифр поворачивайте диск до упора и, опустив диск, предоставьте ему возможность возвратиться в исходное положение. Нарушая скорость вращения диска, при его обратном движении вы получите неверное соединение. Допустив ошибку в наборе номера, положите (повесьте) трубку на рычаг и начинайте набор снова, так как и при небольшой ошибке правильное соединение невозможно. После набора номера ждите ответа абонента. В случае неполучения ответа после 4—5 гудков положите трубку на рычаг, так как к аппарату никто не подходит. Если требуемый номер занят, вторичный вызов следует делать через 2—3 минуты. Частыми повторными вызовами вы загружаете механизмы. Получение сигнала «занято» во время набора номера может свидетельствовать и об отсутствии свободных приборов на станции.

Отвечайте на звонок без задержки, но трубку снимайте в перерыве между звонками — снятие микротелефонной трубки во время звонка может вызвать порчу микротелефона.

Неумелое и невнимательное обращение с телефонным аппаратом приводит к бесполезной работе механизмов и

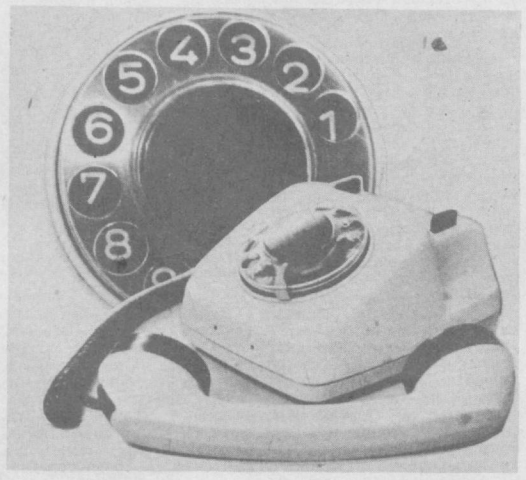

ухудшает работу телефонной станции, а следовательно, и ваше обслуживание.

По вопросам о правилах пользования городской телефонной связью, а также режиме работы подразделений городской телефонной сети вы можете узнать в службе информации по телефону 0-88 ежедневно с 9 до 18.00, кроме субботы и воскресенья.

Ташкентская городская телефонная сеть.
Узбекское рекламное агентство В/О «Союзторгреклама»
(телефон 45-37-24).

ПРИГЛАШАЮТ НА УЧЕБУ:

Ташгоруправление по профтехобразованию
ТАШКЕНТСКОЕ СРЕДНЕЕ ПРОФЕССИОНАЛЬНО-ТЕХНИЧЕСКОЕ УЧИЛИЩЕ № 45
ПО ПРОФЕССИЯМ: **ТКАЧ, ПРЯДИЛЬЩИЦА.**

В училище принимаются только девушки.

Срок обучения с образованием 8 классов средней школы — 3 года, с образованием 10 классов — год, с образованием 9 классов — 2 года.

В период обучения учащиеся с 8-классным образовании. ем находятся на государственном обеспечении, с 10-классным — обеспечиваются стипендией в размере 70 руб. в месяц.

Находясь на производственной практике, учащиеся получают 50 процентов от заработной платы. Срок обучения засчитывается в непрерывный трудовой стаж.

Учащиеся, успешно окончившие училище, выпускаются по 5-му разряду рабочих специальностей легкой промышленности.

Учащиеся со средним образованием, поступившие в училище, имеют право одновременно по направлению училища обучаться на вечернем и заочном отделениях Ташкентского текстильного института.

Иногородним предоставляется общежитие.

Обучающиеся в училище пользуются всеми льготами рабочих базового предприятия.

Окончившие с отличием направляются на обучение в высшие учебные заведения.

Поступающим необходимо представить документы: заявление (на имя директора), аттестат об окончании средней школы (свидетельство об окончании 8 классов), характеристику, справки: с места жительства, медицинскую, 4 фотокарточки (3Х4 см).

Адрес: г. Ташкент, ул. Алмазар, 185 (метро — станция «Дружба народов»). Телефон 45-47-36.

Государственный комитет Узбекской ССР по профтехобразованию
Ташкентское городское управление по профтехобразованию
СРЕДНЕЕ ПРОФЕССИОНАЛЬНО-ТЕХНИЧЕСКОЕ УЧИЛИЩЕ № 14
НА БАЗЕ МИНИСТЕРСТВА МОНТАЖНЫХ И СПЕЦИАЛЬНЫХ СТРОИТЕЛЬНЫХ РАБОТ УЗБЕКСКОЙ ССР
ПО СПЕЦИАЛЬНОСТЯМ:

слесарь-сантехник, газосварщик, слесарь-вентиляционник по изготовлению деталей вентиляционных систем, **слесарь-вентиляционник** по монтажу систем вентиляции и кондиционирования воздуха, **монтажник** по монтажу стальных и железобетонных конструкций, **слесарь-монтажник** по общемонтажным работам и оборудованию общего назначения, **электросварщик ручной сварки, слесарь по ремонту автомобилей, водитель** автомобилей категорий «В» и «С».

Принимаются юноши и девушки с 8—10-классным образованием в возрасте до 30 лет.

Срок обучения — 10 месяцев и 3 года.

В период обучения учащиеся с 3-годичным сроком обучения обеспечиваются 4-разовым бесплатным питанием рабочим, повседневным и выходным обмундированием. По окончании училища учащиеся получают профессию, среднее образование, им выдается диплом.

Учащимся с 10-классным образованием выдается стипендия в размере 76 руб. в месяц. По окончании училища учащиеся получают профессию, и им выдается диплом.

Во время производственной практики всем учащимся выплачивается 50 процентов от суммы заработной платы.

Время обучения засчитывается в трудовой стаж.

Обучение ведется на узбекском и русском языках.

Окончившие училище с отличием принимаются в высшие и средние учебные заведения на льготных условиях.

Училище располагает хорошей учебно-материальной базой для обучения по профессиям и по общеобразовательным дисциплинам.

В училище работают кружки художественной самодеятельности, технического творчества, фотокружок, предметные кружки и спортивные секции.

Иногородние обеспечиваются общежитием и пропиской на весь период обучения.

Начало занятий — 1 сентября.

Поступающие должны предъявить документы: заявление на имя директора, паспорт (свидетельство о рождении), аттестат (свидетельство об образовании), справки—с места жительства, с места работы родителей, медицинскую, 6 фотокарточек (3×4 см), характеристику, автобиографию.

Прием заявлений ежедневно с 9 до 18.00.

Адрес училища: 700073, г. Ташкент, Хамзинский район, ул. Акдарьинская, 122 (автобусы: 12, 52, 68, 183; трамваи: 5, 26, остановка «Масложиркомбинат»). Телефон 91-33-94.

СРЕДНЕЕ ПРОФЕССИОНАЛЬНО-ТЕХНИЧЕСКОЕ УЧИЛИЩЕ № 32
юношей и девушек с 8—10-классным образованием
на 1987-88 учебный год

по специальностям: **кондитер, конфетчик, пекарь-тестовод, механик по ремонту и обслуживанию холодильных установок, наладчик машин и оборудования хлебопекарного производства, слесарь-ремонтник промышленного оборудования** (для хлебозаводов).

Срок обучения: с 10-классным образованием — год, с 8-классным образованием — 2 года.

Принятые в училище с 8-классным образованием обеспечиваются 3-разовым питанием, форменным обмундированием и благоустроенным общежитием. Во время прохождения производственной практики получают денежное вознаграждение в размере 50 процентов от заработка; с 10-классным образованием—выплачивается стипендия в размере 30 руб. в месяц и обеспечиваются благоустроенным общежитием.

Время обучения засчитывается в трудовой стаж.

При училище работает вечерняя школа. Имеются различные спортивные секции, художественная самодеятельность и кружки.

Окончившие училище с отличием направляются в средние и высшие учебные заведения.

Для поступления необходимы документы: заявление на имя директора училища, свидетельство или аттестат об образовании, паспорт или свидетельство о рождении, справки — с места жительства, медицинская (форма № 086/У); 6 фотокарточек (3×4 см).

Адрес училища: г. Ташкент, Куйбышевский район, ул. Гете, 52 (автобусы: 21, 49 «э», остановка «2-й хлебозавод»; трамваи: 3, 23, 29, остановка «Ул. Фонтанная»).

К СВЕДЕНИЮ ЛЮБИТЕЛЕЙ ПОПУЛЯРНОЙ МУЗЫКИ И ТАНЦЕВ!
ИНТУРИСТ ПРЕДОСТАВЛЯЕТ
каждую пятницу и воскресенье в 20.00
МУЗЫКАЛЬНЫЙ САЛОН.
К услугам гостей художественная выставка и бар с прохладительными напитками.
Адрес культурно-информационного центра: г. Ташкент, ул. Советская, 2. Телефоны: 33-84-31, 33-38-54.

ЦЕНТРАЛЬНЫЙ СТАДИОН «ПАХТАКОР»
11 августа в 19.00
50-й чемпионат СССР
ПО ФУТБОЛУ.
1-я лига.
Встречаются команды:
«ПАХТАКОР» (Ташкент) —«КОТАЙК» (Абовян).
Билеты реализуются в кассах стадиона.

Коллектив Ташкентского республиканского ипподрома глубоко скорбит по поводу кончины заместителя генерального директора, члена КПСС с 1961 г.

ЗУБАРЕВА Виктора Михайловича

и выражает соболезнование семье покойного.

Коллективы городского управления профтехобразования и централизованной бухгалтерии выражают соболезнование главному бухгалтеру Л. А. Папаниколау по поводу смерти ее матери

СМОЛЬЯНИКОВОЙ Агафьи Владимировны.

Вечерний ТАШКЕНТ
Издается самостоятельно на русском и узбекском языках. Выходит ежедневно, кроме воскресенья.

Орган Ташкентского горкома Компартии Узбекистана и городского Совета народных депутатов.
Ордена Трудового Красного Знамени типография Издательства ЦК Компартии Узбекистана, г. Ташкент.

Адрес редакции:
700083 Ташкент,
ул. Ленинградская, 32.

ТЕЛЕФОНЫ ОТДЕЛОВ: партийной жизни и пропаганды — 32-57-83; советского строительства и народного контроля — 32-53-38; промышленности, транспорта и связи — 33-08-74; городского хозяйства, торговли и быта — 32-56-83; капитального строительства — 32-55-83; науки и учебных заведений — 33-45-84; военно-патриотического воспитания, физкультуры и спорта — 32-55-32; культуры — 32-56-80; информации — 32-53-78; писем и массовой работы — 33-29-70; иллюстраций — 32-55-37; общественной редакции — 33-99-42, 32-53-66; рекламное приложение «Ташкентская неделя» — 32-56-84; объявлений — 33-81-42.

Р. 17210. Внутренние полосы подписаны в 18.30 (по графику — 17.00). Индекс — 64691. В. 2484.