Вечерний ТАШКЕНТ

Пролетарии всех стран, соединяйтесь!

Орган Ташкентского горкома Компартии Узбекистана и городского Совета народных депутатов

ГАЗЕТА ВЫХОДИТ С 1 ИЮЛЯ 1966 ГОДА ◉ № 182 (6. 373) ◉ Среда, 12 августа 1987 года ◉ Цена 3 коп.

Тема номер один

УСПЕХИ И ПРОМАХИ ПОЛУГОДИЯ

Труженики Ташкента готовятся встретить 70-летие Великого Октября. Позади первая половина юбилейного года. Какой она была для трудовых коллективов города?

Некоторые показатели работы на этот период. Так, плановые задания по товарной продукции выполнены на 100,3 процента. Промышленность города перевыполнила план по выпуску продукции высшей категории качества.

Однако вновь и вновь приходится сталкиваться с хроническим невыполнением производственной программы. И руководители отстающих предприятий не торопятся изменять положение. У них до сих пор в ходу «объективные причины» неудач. «Узбекхлопкомаш», «Таштекстильмаш», «Средазкабель» — список должников можно продолжить, но стоит ли? Ведь многие коллективы победно отчитываются о выполнении плана, хотя с договорной дисциплиной на этих предприятиях далеко до порядка. На всех уровнях не раз отмечалось: в современных условиях хозяйствования важнейшим показателем работы является именно выполнение обязательств по поставкам. Но погоня за валом, никому не нужными объемами продолжается. В итоге план поставок в Ленинском районе города выполнен на 92,6 процента, в Сабир-Рахимовском — 93,9 процента, во Фрунзенском — 94,6 процента, в Куйбышевском — 95,3 процента. Всего же по городу с выполнением плана поставок не справилось 48 предприятий. Ими недодано продукции на 65,5 миллиона рублей. На эту сумму потребители не получили самой разнообразной продукции, остродефицитных товаров.

Значит, вновь началась цепная реакция провалов — невыполнение плана уже смежными предприятиями. Любой завод или фабрика работают не на склад, а на конкретного потребителя. Например, срыв договорных обязательств текстильным комбинатом задерживает выпуск современных швейных изделий, появление на прилавках магазинов тканей модных расцветок.

С нового года вступает в силу «Закон о государственном предприятии (объединении)». Очень важно уже сегодня не потерять и часа времени в подготовке к работе в новых экономических условиях. Договорная дисциплина при переходе на хозрасчет, самоокупаемость и самофинансирование становится основой материального благополучия коллектива. Хозяйственная самостоятельность обязывает трудовой коллектив без подсказок «сверху» подбирать себе поставщиков, находить потребителей. Ясно, что в этих условиях с ненадежными партнерами никто связываться не будет! А надеяться на дотации или корректировку планов — бессмысленно.

Ряд предприятий города уже сегодня трудится в условиях хозрасчета. И здесь представляет определенную ценность опыт научно-производственного объединения «Сигнал». Его коллектив с января трудится в новых условиях хозяйствования. По итогам полугодия предприятие обеспечило стопроцентное выполнение плана поставок, сумело добиться увеличения прибыли на 12, повышения рентабельности — на 4 процента. Следует отметить, что НПО «Сигнал» в числе пяти предприятий города выступило с инициативой обеспечить полное выполнение договорных обязательств в двенадцатой пятилетке.

В Ташкенте есть и другие коллективы, чьи дела заслуживают самой высокой оценки. Рассмотрев итоги социалистического соревнования между районами города, предприятиями промышленности строительства, транспорта, торговли, бытового обслуживания за второй квартал и I полугодие, Ташкентский горком Компартии Узбекистана, Ташгорисполком, облсовпроф и Ташкентский горком ЛКСМ Узбекистана назвали победителей. На городскую Доску почета занесены:

среди предприятий Министерства путей сообщения — тепловозоремонтный завод имени Октябрьской революции (директор М. Мартьянов, секретарь парторганизации А. Барсуков, председатель профкома Б. Самардин, секретарь комсомольской организации Э. Кахаров);

среди предприятий Минмонтажспецстроя — завод вентиляционных изделий (директор А. Скобелкин, секретарь парторганизации В. Синдулидзе, председатель профкома Л. Худякова, секретарь комсомольской организации А. Маринич);

среди предприятий Минлегпрома — производственное швейное объединение имени 50-летия Октября (директор Ж. Мартиросова, секретарь парторганизации Н. Дияжева, председатель профкома Е. Суматохина, секретарь комсомольской организации И. Олишева);

среди предприятий Госагропрома — парфюмерно-косметическая фабрика (директор З. Виноградова, секретарь парторганизации Х. Адылов, председатель профкома Г. Пан, секретарь комсомольской организации В. Агаджанов);

среди предприятий стройиндустрии — домостроительный комбинат № 1 Главташкентстроя (директор Э. Вартазаров, секретарь парторганизации Н. Рыганов, председатель профкома И. Арипов, секретарь комсомольской организации А. Расулов);

среди предприятий бытового обслуживания населения — производственное объединение «Голубой экран» (директор Б. Абдумаджидов, секретарь парторганизации А. Расулев, председатель профкома В. Катаев, секретарь комитета комсомола Р. Исмаилов);

среди предприятий коммунального хозяйства Ташгорисполкома — трест «Водоканал» (управляющий З. Салиходжаев, секретарь парторганизации В. Привалов, председатель профкома Б. Пенкин, секретарь комсомольской организации Б. Хаитбаев);

среди предприятий общественного питания — Ленинский трест столовых (директор Н. Гиясов, секретарь парторганизации А. Шевцов, председатель профкома А. Ампилогова, секретарь комсомольской организации А. Яминов).

В. СЛАВИН.

«Прямая линия» позвала к действию

Проблемы, которые волнуют современную молодежь, работникам Хамзинского райкома комсомола Ташкента помогла выяснить «прямая линия». В течение дня не смолкали здесь телефоны. Их номера вместе с приглашением к разговору были заранее развешаны в самых людных местах, на крупных промышленных предприятиях и в организациях района. Юношей и девушек волновали вопросы организации труда и досуга, научно-технического творчества молодежи. А отвечали им их сверстники — молодые депутаты райсовета, делегаты XX съезда ВЛКСМ, юристы.

Откровенный разговор позволил расширить сферу деятельности райкома комсомола. Оказалось, что проблем значительно больше, чем тот круг вопросов, над которыми постоянно работает комсомольский актив. Помимо просьб помочь, наладить соревнование среди комсомольско-молодежных коллективов района, организовать интересный досуг, были и другие звонки. Например, о бытовых условиях, в которых живут молодые люди. Так, поступил сигнал, что в ведомственных домах ЖЭУ-63, относящихся к ДСК-1 Главташкентстроя, плохо отремонтирована отопительная система, не работавшая и в прошлом году. Сразу же после звонка на место выехала спецбригада райкома, которую возглавил секретарь комитета комсомола ДСК А. Расулов. Факт некачественной работы коммунальников подтвердился. От имени райкома комсомола в адрес администрации предприятия направлено письмо с просьбой устранить недостатки.

Все вопросы, которые в этот день были подняты в звонках в райком комсомола, взяты на контроль. Теперь такие «прямые линии» будут проводиться регулярно.

(Корр. УзТАГ).

Наш современник



Становление

Можно ли считать юбилеем 15 лет непрерывного трудового стажа? Однозначно ответить на этот вопрос нельзя, но эти годы с полным основанием можно отнести к этапу становления личности в рабочем коллективе. Так и считает бригадир передовой комсомольско-молодежной бригады Ташкентского химико-фармацевтического завода Мухтабар Абдурахманова. Кем она была пятнадцать лет тому назад? Всего лишь робкой выпускницей медучилища имени Ахунбабаева. Теорию знала, но вот практические навыки, можно сказать, равнялись нулю.

Новый коллектив. По-новому строились в нем отношения. Каждого человека здесь оценивали прежде всего по рабочей сметке, настойчивому характеру, твердому слову. У Мухтабар такие деловые отношения вызывали уважение, хотелось и самой поскорее изучить порученный участок работы и уже на равных вести трудовой спор с товарищами по бригаде.

Пришел и первый день успеха. И сегодня она помнит то возбужденно-радостное настроение от хорошо и в задуманный срок выполненного задания...

С годами появились опыт, мудрость мастера, и теперь уже сама Мухтабар Абдурахманова встречает с доброй улыбкой новичков, рассказывает им о профессии, приходит к ним на помощь в трудную минуту. А с молодежью она ладить умеет. Оттого бригада, возглавляемая Абдурахмановой, в заводском коллективе среди лучших, ежедневную норму каждая из девушек выполняет не ниже, чем на 130—140 процентов.

Бригада Абдурахмановой трудится на участке комплектации аптечек механизатора и матери и ребенка. Вроде бы и не такая уж сложная работа. Но от непривычки к концу смены и спина с трудом разгибается, и в глазах зарябит от бинтов и всевозможных лекарств. Бригадир тут же заметит спад в налаженном ритме и разрядит усталость шуткой или веселым рассказом на бытовую тему. Глядишь, девчата ее повеселели, сами включились в разговор, проворнее замелькали руки над столом.

Психологический настрой в коллективе — это тоже немаловажный фактор успеха. Относись к людям доброжелательно и с вниманием, тогда и тебя они не подведут, любую трудность преодолеют. А то, что Мухтабар Абдурахманова пользуется в коллективе авторитетом и доверием, свидетельствует ее единодушное избрание на недавних выборах депутатом Ленинского районного Совета народных депутатов. И доверие это она оправдывает своими трудовыми успехами и активными общественными делами.

НА СНИМКЕ: М. Абдурахманова.

Фото М. Нуритдинова.

ПО ПУТИ НА РОДИНУ

11 августа в Ташкенте совершил остановку находившийся в нашей стране на отдыхе Генеральный секретарь ЦК Народно-революционной партии Лаоса, Председатель Совета Министров Лаосской Народно-Демократической Республики Кейсон Фомвихан.

В Ташкентском аэропорту высокого гостя и сопровождающих его лиц встречали секретарь ЦК Компартии Узбекистана М. Х. Халмухамедов, другие официальные лица.

Кейсон Фомвихан в этот день осмотрел панораму столицы республики с высоты ташкентской телебашни, побывал в научно-производственном объединении по садоводству и виноградарству имени Р. Р. Шредера.

(УзТАГ).

О чем рассказал праздник,

ИЛИ О НЕКОТОРЫХ ПРОБЛЕМАХ В РАЗВИТИИ ФИЗКУЛЬТУРЫ

Смотром массовости физкультуры и спорта в Ташкенте стал прошедший День физкультурника. О том, как готовились к этому всесоюзному празднику, наша газета информировала читателей. Настал черед рассказать, как прошел День физкультурника в столице Узбекистана.

Перекресток на выходе из метро на станции имени 50-летия СССР весьма оживленный. Здесь пересекаются две интенсивные артерии города — проспект Дружбы народов и улица Волгоградская. В округе — два проектных института, театр оперетты, парк культуры и отдыха им. 40-летия ЛКСМ Узбекистана и спорткомбинат «Трудовые резервы». И в минувшее субботнее утро здесь было многолюдно. Люди пришли на спортивный праздник, который проводился в спорткомбинате.

Соревнования начались одновременно и на кроссовой дистанции, и в игровом зале, и в бассейне. Мы назовем не всех победителей. «Главное — участие, а не победа» — этот девиз как нельзя лучше подходит Всесоюзному дню физкультурника. Уже одно это освобождало нас от перечисления победителей и призеров в каждом из видов программы соревнований. К тому же мы пытались найти таких собеседников, которые бы могли дополнить наше представление о массовости физической культуры в Ташкенте.

Н. Матюшина была второй в кроссе среди женщин. Работает она инструктором физкультуры в Чиланзарском торговом центре десять лет. В свое время занималась волейболом.

(Окончание на 4-й стр.).

Жизнь рабочего коллектива

Помогают экономить время

Фоторепортаж

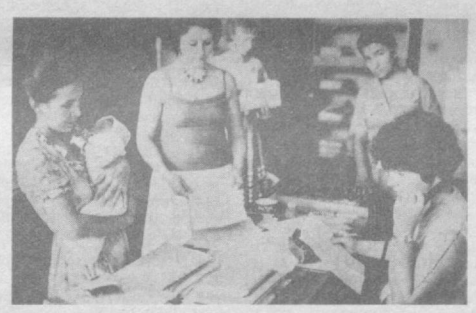



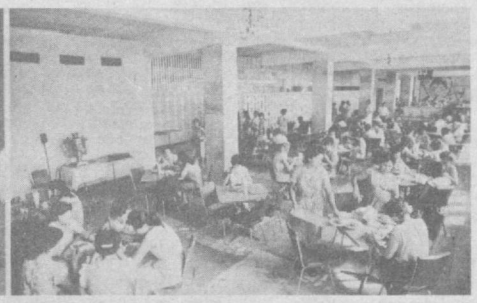

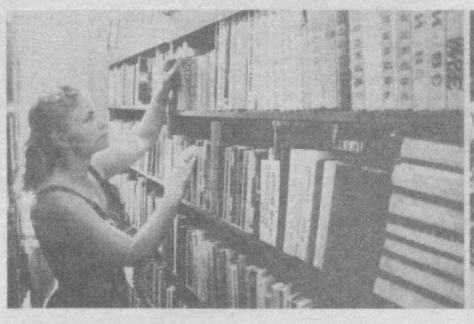



В профсоюзном комитете производственного швейного объединения «Красная заря» всегда многолюдно. И это не случайно. Сюда охотно идут и за советом, и с предложением. По мнению рабочих ПШО «Красная заря», профком работает активно и полезно.

— Мы стараемся создать все необходимые условия для хорошего труда и отдыха рабочих на нашем предприятии, — говорит председатель профкома «Красной зари» М. Адылова. — И можно с уверенностью сказать, что социальные проблемы — в центре внимания всего нашего коллектива.

Есть здесь хорошая столовая, магазины—овощной, промтоварный (филиал ЦУМа), кулинарии. В бытовом корпусе расположились парикмахерская, мастерские — сапожная и по ремонту часов, химчистка, сауна, спортзал. Есть и своя библиотека с книжным фондом 40 тысяч книг.

Все эти объекты соцкультбыта помогают экономить время, так необходимое для труда, досуга рабочих «Красной зари».

НА СНИМКАХ: в профсоюзном комитете; в парикмахерской; в столовой; в библиотеке ПШО «Красная заря».

Фото В. Ковреина.

Накануне события

УЗБЕКИСТАН ПРЕДСТАВЛЯЕТ

«Здравоохранение Узбекистана» — так называется выставка, открывающаяся в сентябре в столице Демократической Республики Афганистан городе Кабуле. Ее организаторы — Государственный комитет Совета Министров СССР по науке и технике, Дом советской науки и техники в ДРА и Министерство здравоохранения УзССР.

Накануне открытия экспозиции в Доме советской науки и техники в Кабуле мы обратились к директору этой выставки доктору медицинских наук, профессору, заведующему лабораторией ультразвуковой диагностики УзНИИ онкологии и радиологии А. Ф. Фазылову с просьбой рассказать подробнее об этом событии.

— Главная цель выставки, открывающейся в год, когда советский народ и все прогрессивное человечество будут отмечать 70-летие Великой Октябрьской социалистической революции, показать достижения медицинской науки и здравоохранения, достигнутые за годы Советской власти. Безусловно, что ценный опыт, накопленный медиками Узбекистана в сфере медицинского обслуживания населения, может быть эффективно использован в условиях Афганистана.

Открывающаяся выставка будет способствовать улучшению климата доверия между нашими народами и развитию сотрудничества в области медицинской науки, здравоохранения и подготовки медицинских кадров.

— Из каких разделов будет она состоять?

— Вводный раздел научно-технической экспонатной выставки «Здравоохранение Узбекистана» расскажет о социально-экономических преобразованиях, происшедших в Узбекской ССР за годы Советской власти, о грандиозном прогрессе промышленности и сельского хозяйства, науки и культуры, достигнутом благодаря преимуществам социалистической системы хозяйствования. Широко представлены также материалы XXVII съезда КПСС, без которых невозможно представить сегодняшний день страны и роль Советского Союза в борьбе за всеобщий мир и международное сотрудничество.

Основные разделы экспонатной выставки повествуют о создании и развитии всех направлений народного здравоохранения и современной медицинской науки. Раскрытию затронутой на выставке тематики помогают наглядные и технические средства информации. Большое внимание будет уделено демонстрации опыта, накопленного Узбекистаном в деле ликвидации многих инфекционных и паразитарных заболеваний, свирепствовавших в дореволюционном Туркестане, рассказу о советской системе профилактики, ранней диагностики, лечения, восстановления трудоспособности, увеличения активного периода жизни населения и иллюстрации роли физической культуры и спорта в гармоничном развитии человека и формировании здорового образа жизни.

Мы постарались всесторонне отобразить создание и развитие в республике всех форм специализированной медицинской помощи, достижения современной науки и ее практический вклад в народное здравоохранение.

— Широко представлены на выставке материалы по санитарно - эпидемиологической и санитарно-просветительной службам республики, которые совместно с общественными организациями ведут борьбу с инфекционными и паразитарными заболеваниями. Их деятельность направлена на сохранение чистоты населенных пунктов, водоемов и атмосферы.

— Как представлен на выставке оздоровительный комплекс?

— Раздел, посвященный санаторно-курортной службе, рассказывает об основных этапах создания и развития оздоровительной и лечебно-профилактической базы и о достижениях в этой области. В Узбекистане постоянно проводится работа по изысканию и изучению природных ресурсов, минеральных источников, лечебных грязей и других бальнеологических средств с целью их использования в комплексе оздоровительных мероприятий.

В заключение упомяну о разделе, который не имеет прямого отношения к медицине. Это экспозиция «Мир глазами детей», в которой демонстрируются рисунки и плакаты детей о мире и дружбе, без чего невозможна наша жизнь.

Беседу вел **Е. РЯБОВ.**

ТАШКЕНТ ФЕСТИВАЛЬНЫЙ, КАКИМ ОН БУДЕТ?

В сентябре на узбекскую землю придет фестиваль Индии в СССР. О подготовке к этому празднику шла речь на заседании оргкомитета, состоявшемся 11 августа в Ташкенте.

Выступавшие — представители Ташгорисполкома, Главташкентстроя, Минмонтажспецстроя Узбекской ССР сообщили о работе по фестивальному оформлению площади имени В. И. Ленина, о ходе монтажа декоративных металлоконструкций, сцены, торговых киосков.

Во время Утсава — индийского праздника — будет организована торговля различными товарами с фестивальной символикой. Об ассортименте этих изделий сообщили работники Министерства торговли, легкой и местной промышленности Узбекской ССР. Ташкентская дирекция фестиваля информировала о разносторонней программе проведения праздника. Заслушаны сообщения других министерств и ведомств по этим вопросам.

Заседание оргкомитета вела заместитель Председателя Совета Министров Узбекской ССР С. У. Султанова.

(УзТАГ).

СОХРАНИТЬ МИР НА ЗЕМЛЕ

Продолжаются митинги, вахты мира в рамках недели солидарности с жертвами американских атомных бомбардировок.

* * *

Многолюдный митинг состоялся в ташкентском производственном объединении «Средазкабель».

На трибуне слесарь А. Холопов. «Мы горячо поддерживаем миролюбивую политику Советского Союза,—заявил он.—Наращивание ядерных вооружений, стремление империалистических держав перенести их в космос никому не принесет пользы. Чтобы на планете был мир, бороться за него надо всем».

Стремление крепить могущество Родины ударным трудом, досрочно выполнить повышенные обязательства юбилейного года выразили инженер Р. Зуева, опрессовщики В. Сулейманов, Ф. Низамов, другие выступавшие.

Участники митинга обратились ко всем работникам объединения с призывом провести 15 августа вахту мира. В Советский фонд мира решено перечислить не менее трех тысяч рублей, заработанных в этот день.

(УзТАГ).

ФУТБОЛ

Еще одна победа «Пахтакора»

Вчера состоялись матчи 26-го тура чемпионата страны по футболу среди команд первой лиги. «Пахтакор» на своем поле одержал еще одну победу: над «Котайком» из Абовяна — 3:1. Первыми отличились гости. На 34-й минуте Армен Сарамян открыл счет. Во втором тайме ташкентские футболисты трижды поражали ворота гостей. На 53-й минуте Низом Нартаджиев сравнял результат. Два мяча в ворота армянских футболистов провел Марат Кабаев. Всего девять мячей забил форвард «Пахтакора» с начала сезона в ворота соперников.

Лидер первой лиги «Черноморец» одержал крупную победу над «Колосом» — 7:1. Шесть безответных мячей провели СКА «Карпаты» в ворота «Металлурга».

Результаты остальных встреч: «Шинник» — «Динамо» (Ст) — 1:0, «Даугава» — «Ростсельмаш» — 1:1, «Крылья Советов» — «Ротор» — 2:0, «Геолог» — «Факел» — 1:0, «Кузбасс» — «Торпедо» — 1:1, «Памир» — «Спартак» — 2:1.



Выбрали завод

Сейчас у студентов летний трудовой семестр. Во всех уголках нашей необъятной страны трудятся ребята из студенческих отрядов. На стройках и заводах, на благоустройстве сел и полях колхозов, порой выполняя совсем иную работу, не сходную со своей будущей специальностью. Не зря говорится —любой труд почетен, лишь бы он был на благо общества.

Так, студенты Ташкентского юридического техникума выбрали местом своего трудового семестра завод «Ташэлектромаш».

— Большую помощь нам оказывают ребята, — говорит начальник штамповочного цеха М. Таджимуратов, — да и сами они с интересом вникают в новую для них профессию — штамповщика.

НА СНИМКЕ: М. Таджимуратов со студентами ССО.

Фото Т. Каримова.

СЭВ: интеграция в действии

Новый эффективный метод получения электроэнергии

Магнитогидродинамический способ генерирования электроэнергии способен внести ощутимый вклад в решение проблем и энергетики, и экологии. Результаты исследований показали, что электростанции этого типа помимо высокой экономичности являются значительно более «чистыми», чем современные тепловые, работающие на газообразном, жидком или твердом топливе. Этому способствует сам принцип МГД-технологии: выработка энергии производится, минуя машинный способ преобразования, струей сильно разогретого газа, мчащегося в магнитном поле со скоростью около 1.000 метров в секунду.

Более десяти лет продолжается совместная работа участников соглашения по развитию МГД-технологий, подписанного в 1976 году Болгарией, Венгрией, Польшей, Румынией, Советским Союзом, Чехословакией и Югославией. Международное сотрудничество, как известно, является проверенным инструментом ускорения и успешного решения сложнейших научно-технических проблем. И вокруг вопросов, связанных с разработкой комплекса научно-исследовательских и опытно-конструкторских работ, необходимых для создания МГД-электростанций, довольно быстро сформировалось взаимодействие ученых из братских социалистических стран.

Пионеры новой технологии

Сегодня в разработке данной проблематики братские страны занимают ведущие позиции в мире, часто оставляя позади США, Японию, Францию, Австралию, Нидерланды, где уровень исследований в области магнитогидродинамики очень высок. Организационно сотрудничество ученых социалистических государств строится под руководством Института высоких температур АН СССР, на базе которого десять лет назад был создан Координационный центр в рамках СЭВ.

Что же конкретно сделано в ходе реализации многостороннего соглашения в области создания МГД-электростанций? Главный результат мы видим в завершении подготовки проекта и начале сооружения МГД-энергоблока мощностью 580 МВт на площадке Рязанской ГРЭС (на газовом топливе). Эта установка, не имеющая аналогов в мировой энергетике, явится своего рода испытательным стендом и копилкой практического опыта в дальнейшем развитии данной технологии, что обогатит нас новыми идеями при «тиражировании» подобных энергоблоков в странах социалистического содружества.

Должен отметить, что в проекте головного МГД-энергоблока предусмотрено использование ряда новаторских научно-технических решений. Ввиду отсутствия близких по масштабам аналогов в зарубежной энергетике потребовалось разработать принципиально новое, уникальное оборудование. Сегодня можно смело сказать, что наши совместные усилия оказались весьма обнадеживающими: экономия топлива головным энергоблоком МГД-электростанции по сравнению с традиционными ТЭС такой же мощности будет составлять около 16 процентов, а проработка оптимизированного оборудования — это наш следующий шаг по пути дальнейшего совершенствования метода — подтверждает возможность экономии минерального топлива до 20—22 процентов.

Объединив усилия

Сотрудничество социалистических стран в области МГД-теории, энергетики и технологии можно назвать одним из примеров эффективного умножения усилий на путях научно-технического прогресса. Ощутимый вклад в решение научных и инженерных проблем, связанных с разработкой оборудования головной магнитогидродинамической электростанции, а также в фундаментальные исследования по МГД-методу преобразования энергии внесли практически все страны — участницы соглашения 1976 года.

Болгарские ученые и специалисты провели комплекс работ по анализу использования высокотемпературных теплообменников в МГД-генераторах, а также в различных отраслях народного хозяйства, в том числе в металлургии. В Венгрии был проведен комплекс исследований воздействия дугового разряда на различные конструкционные материалы. Научные центры Польши взяли на себя создание экспериментальной установки и проведение комплекса исследований МГД-канала, работающего на угле, что позволит успешно решить ряд проблем использования этого вида топлива с наивысшим эффектом не только в ПНР, но и в других странах содружества.

Советские и румынские специалисты также провели на экспериментальном стенде ТЭЦ в Кохтла-Ярве (Эстонская ССР) совместные комплексные исследования по высокотемпературному сжиганию углей. Пожалуй, это сегодня одна из наиболее актуальных проблем МГД-энергетики, ибо перевод таких электростанций на твердое топливо позволит экономить для нужд других отраслей промышленности миллионы тонн нефти. Именно поэтому учеными Института высоких температур АН СССР была разработана и внедрена высокотемпературная угольная камера сгорания У-25 Г, схема которой позволяет проводить и газификацию этого топлива.

В настоящее время силами Института высоких температур и чехословацкого объединения «Хепос» ведутся работы по совместному созданию опытно-промышленной установки для газификации самого низкосортного твердого топлива, например, угля с большим содержанием золы, добываемого открытым способом. Бесспорно, эта ценная разработка будет в дальнейшем использоваться в других странах — участницах сотрудничества.

Сегодня мы говорим о реальном воплощении идеи магнитогидродинамического способа получения электроэнергии промышленным путем, у истоков которой в свое время стояли, в частности, ученые Института высоких температур АН СССР. Объединение интеллектуального и научно-производственного потенциалов позволило социалистическим странам не только выйти в короткие сроки на передовые рубежи в развитии и совершенствовании МГД-технологии, но и приступить к сооружению первого в мире крупного энергетического объекта, который сосредоточил в себе новейшие достижения современной магнитогидродинамики. Недалеко время, когда в социалистических странах приступят к промышленному использованию нового эффективного метода получения энергии на основе опыта Рязанской МГД-электростанции.

В. КУЗЬМИНОВ,
руководитель Координационного центра СЭВ по сотрудничеству в области создания магнитогидродинамических (МГД) электростанций.

(АПН).

На Тираспольском хлопчатобумажном комбинате работают представители многих национальностей.

НА СНИМКЕ (слева направо): прядильщицы молдаванка Любовь Гросу, русская Любовь Никитина, белоруска Елена Жупанова, украинка Майя Петрухина, болгарка Тамара Карагуца.

Фото **М. Потыринке, А. Симановского.**

Фотохроника ТАСС.





НАША КВАРТИРА: РЕЗЕРВ ЭКОНОМИИ

СУДЯ ПО ПИСЬМАМ, ПОСТУПАЮЩИМ В РЕДАКЦИЮ, МНОГИМ ТАШКЕНТЦАМ НЕБЕЗРАЗЛИЧНО, КАК ВЕДЕТСЯ БОРЬБА ЗА ЭКОНОМИЮ МАТЕРИАЛЬНЫХ РЕСУРСОВ. ОДНАКО НЕ ВСЕ ПРИНИМАЮТ В НЕЙ ДЕЯТЕЛЬНОЕ УЧАСТИЕ. А ВЕДЬ БЕРЕЖНЫЙ РАСХОД ВОДЫ — ОБЩЕЕ ДЕЛО И ЖИТЕЛЕЙ, И ГОРОДСКИХ СЛУЖБ.

Дело всех и каждого

Сколько хочешь или сколько нужно?

Для Ташкента с его интенсивным городским строительством и высоким уровнем прироста населения особое значение имеет рациональное и экономное использование воды, в особенности питьевой. Кое-кто из молодых читателей может досадливо поморщиться: ну вот, опять призыв к экономии. Но людям старшего поколения это наверняка понятно. Большинству из них памятны времена, когда за каждым ведром воды приходилось выходить во двор или на улицу. Это было одной из основных и трудоемких забот семейного быта. Сегодня молодежь рассуждает иначе: что экономить-то, если подошел к раковине, открыл кран и, пожалуйста, — вода холодная и горячая, сколько угодно! Вот в этом «сколько угодно», а не «сколько нужно» и кроется одна из причин расточительного пользования водой.

Не задумываясь, жильцы расходуют питьевую воду на охлаждение продуктов, на создание в квартире «микроклимата». Примечательно, что эффект от подобных «охлаждений» — мизерный, а вот расход воды — огромнейший, в несколько десятков раз превышающий естественные, разумные потребности.

Многим читателям знакома еще одна разновидность бесхозяйственного использования питьевой воды — полив ею огородных участков, клумб, садовых деревьев. В почте «Вечерки» есть письма, поднимающие проблему полива зеленых насаждений. В частности, читатели А. Н. Максимова, проживающая по улице Весны, и Г. А. Давыдов (ул. Муминова) поднимают один и тот же вопрос: чем поливать деревья, если в арыках отсутствует вода, а в иных местах отсутствуют и сами арыки? Верно, состояние ирригационной сети во многих кварталах города — острая проблема, которую городские службы уже начали решать. Но и любителям зелени не мешало бы вспомнить о таком виде коллективной деятельности, как хашар, в приведении в порядок ирригационной сети.

Конечно, деревьям нужна вода. Но ведь и жителям верхних этажей многоквартирных домов она жизненно необходима. Тем не менее поливальщик личных огородов забывает об этом, ведя полив в часы «пик» водопользования, когда основная масса горожан возвращается с работы. Эти поливы совершаются на виду и у тех жильцов, кто страдает от перебоев в водоснабжении. Вот тут бы и проявить свою общественную и гражданскую активность — прилюдно сделать замечание нарушителю водопользования, пристыдить его. Однако чаще всего в этих случаях предпочитают излить свое возмущение по телефону работникам «Водоканала», дабы «не портить отношений» с соседом.

В некоторых из поступающих в редакцию писем приводятся факты волокиты и бюрократических отписок вместо делового решения проблем водоснабжения. Группа жильцов, проживающих на 4-м квартале массива Лисунова в доме № 2, — Новиковская, Ким, Антоновы и др. пишут, что слабое водоснабжение в их доме — результат халатности сантехслужбы ЖКУ-6. Жители квартала Ц-26 М. Суханова (дом № 2), М. Губайдуллин (дом № 4), а также жители соседнего квартала Ц-27 Майоров, Шапаева и другие жалуются, что холодная вода появляется у них на 9-х этажах лишь в середине дня и глубокой ночью. Любопытное обстоятельство — давление (среднесуточное) насосной станции составляет 4—4,5 атмосферы, что дает столб воды высотой 40—45 метров. Спрашивается: куда «исчезает» вода, если высота девятиэтажки около 35 метров? Вне всякого сомнения, один из источников поглощения — все те же огородные поливы, внутриквартирные утечки.

Данные контрольного обхода инспекторов треста «Водоканал» удручают и настораживают — в домах многих ЖЭУ города утечка воды из неисправных сантехприборов обнаружена фактически в каждой третьей квартире. В числе «лидеров» оказались: ЖЭУ-78 Сергелийского района — квартиры с обнаруженными утечками составляют здесь 30,6 процента от общего числа проверенных, по ЖЭУ-62 Чиланзарского района — 46 процентов, по ЖЭУ-96 Хамзинского района — 39,5 процента, по ЖЭУ-53 Ленинского района — 28,5 процента, по ЖЭУ-92 Кировского района — 49,2 процента. «Рекорд» в этом списке принадлежит ЖЭУ-84 (начальник А. В. Пак) Чиланзарского района, где в 71,8 процента квартир обнаружена утечка. Не менее тревожное положение наблюдается и в ведомственных жилищно-коммунальных организациях. В ЖКО ТашГРЭС таких квартир 46,7 процента; в ЖКО ТТЗ — 46,2, в ЖКО института ядерной физики — 42,4 процента.

Ясно, что своевременный профилактический обход и ремонт сантехоборудования в квартирах не в почете у слесарей-сантехников назначенных ЖЭУ. А ведь профилактика оборудования должна производиться не реже двух раз в год.

Значительный процент от объема водопотребления приходится на абонентов, живущих в частных домах. И здесь особенно часто встречаются явные нарушения правил и норм водопользования. В том числе незаконный полив огородных и садовых участков (в ряде случаев — это довольно крупные площади), уклонение от абонентской платы, самовольные прокладки дополнительных водопроводных линий и водоразборных точек. Среди нарушителей Р. Саидов (ул. Хамзы, д. 43), А. Шаахмедов (ул. Дархан, тупик Тутзар, дом 8), Р. Габасова (ул. Узгарыш, тупик Лола, дом 26), И. Алиев (ул. Муйнакская, проезд 3, дом 21), А. Красильников (ул. Махзуни, дом 67).

В случаях хищения электроэнергии виновники штрафуются. Думается, есть смысл применять подобные меры воздействия и к злостным нарушителям правил водопользования.

Вода у нас в стране — достояние всенародное. А значит, бережливое отношение к ней — долг каждого.

Ю. ГАЛИМОВ,
рабочий.

От слов — к делу

Замкнутый круг

Как обстоят дела с экономией воды и тепла в Сергелийском районе? Чтобы ответить на этот вопрос, загляните поначалу в ЖЭУ-77, что на массиве Сергели-1. Инженер Е. Трушникова бодро уверяет, что борьба за экономию у них ведется, а, согласно картам профилактического осмотра, за каждым сантехником закреплено 200 квартир при месячной норме обхода — 100.

— Получается, что сантехники регулярно бывают в каждой квартире? — уточняю я.

— Получается так.

Этажом выше звоним в квартиру № 9.

— У вас были сантехники в этом году с профосмотром?

— Не были. Ни в этом, ни в прошлом году, — отвечают Хлыбовы.

Заглянув еще в несколько квартир, мы получаем тот же ответ: слесари без вызова не появляются, нет у них в этом никакой особой заинтересованности.

А как же бригадный подряд, который внедряется во многих ЖЭУ? Оказалось, переход на эту прогрессивную форму работы осложняется из-за отсутствия нужной материально-технической базы.

Между тем существующий бригадный метод в ЖЭУ-57 (Сергели-2) и ЖЭУ-72 (Сергели-3) подтянул людей, уменьшилось количество жалоб, у слесарей появилась заинтересованность выполнять свою работу более качественно. В результате улучшилась и работа по экономии электроэнергии, воды, тепла в зимнее время.

Знакомство с работой жилучастков района убедило, что далеко не во всех из них стараются решать вопросы снабжения запасными частями. Не ведется и разъяснительная работа среди жильцов по экономии материальных ресурсов.

Второй источник неоправданных потерь связан с тепловыми сетями, работой отопительных систем. Как известно, массив Спутник отапливают четыре котельные. Но тепловые сети, проложенные 20 лет назад, стали приходить в негодность. Из-за этого довольно часто случаются перебои в горячем водоснабжении, и тогда жильцы самовольно начинают пользоваться горячей водой из систем отопления. Увеличивают теплопотери и самовольно установленные на лоджиях отопительные приборы. Только по кварталу 17, массивам Сергели 1, 2, 3, 4 и Куйлюк-5Б их насчитывается более 600. И это только из числа проверенных квартир. А сколько нарушителей еще не значатся в списках только потому, что до них те же работники жилучастков попросту не дошли. Из обследованных 191 коттеджа в Спутнике в 164 самовольно выполнены дополнительные пристройки, бани, кухни и т. д., которые также подключены к центральному отоплению.

Все это говорит о том, что резервы для экономии есть, и немалые. Только от слов нужно переходить к делу. Для уменьшения теплопотерь, например, в подвалах всех жилых домов необходимо сделать теплоизоляцию, а линии рециркуляции врезать в подмешиваемую воду, что даст ощутимый экономический эффект.

Мало пресекается в районе и такое расточительство, как использование питьевой воды на производственные и хозяйственные нужды. Так, например, в автопарке № 12 и на главном материальном складе Среднеазиатской железной дороги используют питьевую воду для мойки автомашин.

Приведенные факты свидетельствуют о том, что службы учета газа, воды, электроэнергии и тепла, имея ведомственное подчинение, по существу занимаются только сбором данных, а конкретных мер по борьбе с бесхозяйственностью не принимают. Видимо, они не заинтересованы ни морально, ни материально в экономии материальных ресурсов.

Ю. КАЛУГИН.
диспетчер Сергелийской РЭЦ.

Читатель предлагает...

Называть виновных

Регулярно читаю статьи под рубрикой «Наша квартира: резерв экономии». И вот решила написать.

Мы живем на 9-м квартале Юнусабада. У всех жильцов верхних этажей общая беда. Большую часть дня холодной воды не бывает. В праздники и выходные дни — тоже. Своих детей в нарушение режима купаем после 12 часов ночи. Ночью моем посуду, стираем. Мы, женщины, ложимся спать в три часа ночи.

В то же время тысячи кубометров воды благополучно выливаются под нашими окнами на землю. Жильцы нижних этажей «борются с пылью», поливают лук и укроп. Иногда шланги из окон висят с 8 часов утра до глубокой ночи. Всякие просьбы и уговоры соседей совершенно бесполезны. В ответ слышим: «Пишите жалобы».

Наши заявления есть и в ЖЭУ-98, и в Кировском исполкоме. Там, наверное, их аккуратно хранят. А нам, вероятно, когда лето кончится, дадут бюрократическую отписку: дескать, что же делать, давление плохое!

У меня предложение: публиковать фамилии тех, кто использует питьевую воду не по назначению. Тогда, может быть, проблема перестанет из года в год обсуждаться, а начнет, наконец, решаться практически.

Л. ДАНИЛОВА.

...критикует

Пора перестраиваться

Живем мы в домах по 1-му проезду Полторацкого, которые относятся к управлению железной дороги. Регулярно платим за квартиру, но отдачи от жилорганизации, нас обслуживающей, не видим никакой. В доме № 1 все трубы текут, смесители в ванных комнатах тоже протекают. Представители треста «Водоканал», наведываясь, отмечают лишь утечки воды, и на этом вся их работа заканчивается. Спрашивается, зачем нужна такая регистрация! Оказывается, за утечку воды управление железной дороги платит штрафы. Выходит, их легче уплатить, чем использовать эти средства на улучшение содержания жилого фонда! Когда же в жилорганизации начнется перестройка!

С. КУЗНЕЦОВА.

...недоумевает

Течет вода

Во время строительства протезного завода рыли экскаватором котлован и порвали водопроводные трубы в нескольких местах. С удивлением и возмущением смотрел я, как их чинили. В одном месте надели на концы труб резиновые шланги и завязали проволокой. В других местах не сделали и этого, а просто засыпали землей. Теперь из этой трубы льется вода на территорию завода и в арык. А в наш дом № 17 1-го Жуковского проезда ее подача прекратилась. Обращались в «Водоканал», к начальнику районной аварийной службы, но безрезультатно.

Вот и хочется спросить ответственных работников: как же быть с призывом «Экономить воду»!

А. АТАМАНОВ,
Л. ПУЛЛО,
Л. ЕФРЕМОВА.

ОТ ОТДЕЛА ГОРОДСКОГО ХОЗЯЙСТВА, ТОРГОВЛИ И БЫТА: Мы надеемся, что необходимые меры по приведенным фактам будут приняты. Но и нашим читателям надо проявлять больше активности, точнее выяснять и называть адреса виновников, тех или иных недостатков.

По следам наших выступлений

«Домам — рачительного хозяина»

В статье под таким заголовком поднимались вопросы неэкономного использования воды в домах, несвоевременного устранения дефектов сантехоборудования, а также бесконтрольности за этими недостатками со стороны работников жилищных организаций.

Как сообщил заместитель председателя Чиланзарского райисполкома Б. М. Хакимов, статья обсуждена в коллективе работников жилорганизаций района. Факты, указанные в ней, имели место. Техникам-смотрителям и слесарям было указано на недостаточную работу по сохранности жилого фонда. Технику-смотрителю Г. Осиповой, закрепленной за жилым домом № 27 квартала 5 массива Чиланзар, строго указано на ухудшение выполнения заявок жильцов. Начальнику ЖЭК Красикову объявлен выговор за ослабление контроля за работой коллектива.

По итогам обсуждения статьи ЖЭК ЖСК «Чиланзарец» разработаны конкретные мероприятия по улучшению всей работы обслуживающего персонала, оперативному выполнению заявок жильцов.

Исполкомом рекомендовано избранному при ЖЭК товарищескому суду и правлению ЖСК «Чиланзарец» более решительно и требовательно рассматривать вопросы, связанные с нарушениями норм проживания. С жителями проведена беседа по сохранности жилого фонда.

Острые сигналы

Около двух лет течет вода между школой № 254 и близлежащими жилыми домами. Множество неудобств из-за этого испытывают не только жители, но и строители нового детского сада в микрорайоне Актепе.

Обращались мы не раз в аварийную службу «Водоканала» Октябрьского района, но положение не изменилось...

П. ДАРНОПЫХ,
председатель домового комитета ЖЭУ-89.

* * *

Никому нет дела до бесполезной траты воды на 23-м квартале в Акмал-Икрамовском районе. Здесь от книжного магазина на улице Фархадской вода течет по всей дороге, поскольку арыки для нее засыпаны мусором. Вода доходит до улицы Подмосковной. Здесь растекается от магазина «Березка» до гастронома «Башкирия» тоже по всей дороге. И продолжается это все лето. С трудом преодолевают этот участок машины, не говоря уже о пешеходах. Вода заливает траншею, в которой валяются и ржавеют трубы строящейся теплотрассы.

Т. САМАНИН.

Ждем ответа

Экономия наизнанку

Острые вопросы, деловые предложения, небезадресная критика отличают подборки под рубрикой «Наша квартира: резерв экономии». Думаем, что в подготовке для нее материалов должны принимать активное участие не только специалисты, но и жители города.

Ныне в жаркое время года особенно волнует многих проблема водоснабжения. Но вряд ли имеет смысл говорить о ней вне связи с вопросом усиления борьбы за экономию воды. К сожалению, не везде помнят об этой взаимозависимости. А вот нам приходится сталкиваться с экономией наизнанку каждый день. Дело в том, что наши дома №№ 7, 11 по ул. А. Бабаджанова подключены к водопроводной сети агрегатного завода. Насос для подкачки воды стоит в столовой предприятия. И пока столовая работает, вода у нас есть, но как только она закрывается — ее нет. Вот и приходится ежедневно до двух часов ночи ждать, пока вода поднимется к нам самотеком.

По этому вопросу мы обращались и на агрегатный завод, и в ЖЭУ-40, и в Сабир-Рахимовский райисполком. Бумаг набралась уже целая папка, но результатов нет.

А почему нельзя решить проблему подачи в наши дома холодной воды подключением к городской водопроводной сети, которая проходит всего лишь в 50 метрах? Но работники «Водоканала» предпочитают собирать сведения об утечке воды и плодить лозунги об ее экономии.

А. БОГДАНОВ,
председатель домкома,
А. СПИРИДОНОВ,
Е. ЛАПШИН,
участники Великой Отечественной войны.

Поиски, находки



Рождено революцией

«В ознаменование великого переворота, преобразовавшего Россию, Совет Народных Комиссаров постановляет: ...мобилизовать художественные силы и организовать широкий конкурс по выработке проектов памятников, долженствующих ознаменовать великие дни Российской социалистической революции...».

Председатель Совета Народных Комиссаров В. Ульянов (Ленин). 12 апреля 1918 г.

Уже в мае 1918 года состоялась закладка, а через год торжественное открытие памятника Свободы в Самарканде, сооруженного в память об Октябрьской революции, о ее героях, отдавших жизнь за свободу. Это один из первых памятников, созданных в осуществление декрета о монументальной пропаганде. Его изображение и описание вошли во многие труды и каталоги. Однако немногие знают о том, кто стал прототипом для Ники, венчающей памятник.

У изваяния женщины, названной самаркандской Никe, несомненно, был прообраз. Кто же? В поисках ответа на этот вопрос автор этих строк пересмотрел многие архивы, исторические документы; беседовал с людьми, современниками постройки этого памятника, но все безуспешно. Но однажды известный ташкентский художник Нина Константиновна Крымская подсказала мне ленинградский адрес архитектора Галины Аристарховны Мирошниченко. Завязалась переписка, благодаря которой были получены очень ценные сведения.

«Эдуард Руш со своим другом Иваном Головиным, — рассказала в своем письме Галина Мирошниченко, — работал над эскизом памятника. Один рисовал, другой лепил. Познакомилась я с ними случайно, около наркомзема, где работала после окончания гимназии. Учреждение это помещалось тогда на улице Верещагина, а художники жили на территории завода «Общий труд», где и отливали все фигуры памятника. Однажды, встретив меня, они предложили позировать для памятника. Я согласилась...»

Как же сложилась в дальнейшем судьба нашей Ники?

В 1920 году Галина Аристарховна с мужем ушла на фронт. Служила красноармейцем в штабе командующего артгруппой. После ликвидации Закаспийского фронта вернулась в Самарканд. Работала чертежницей и техником в «Узводхозе». В тридцатые годы окончила Ленинградский институт коммунального строительства.

Десять послевоенных лет она трудилась в Ташкенте, работала в «Ташгорпроекте», в Управлении по делам архитектуры и строительства Узбекской ССР, Среднеазиатском филиале «Союзгипрогора» и вместе с другими зодчими участвовала в проектировании гостиницы «Ташкент», театра имени Хамзы, разрабатывала музей под открытым небом в Хиве.

О. АПУХТИН.

НА СНИМКАХ: памятник; Г. Мирошниченко.

Фото автора.

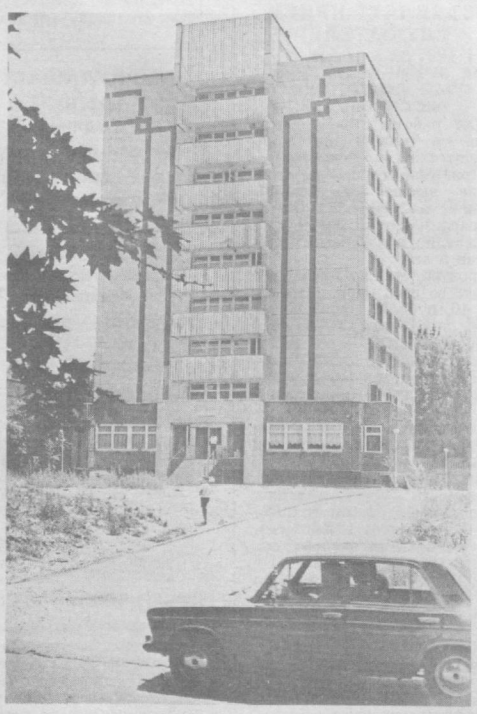

Новый жилой комплекс-общежитие АН Узбекской ССР по улице Лабзак сдали в эксплуатацию строители Ташкента.

НА СНИМКЕ: общежитие.

Фото **М. Нуритдинова.**

Новое об Айвазовском

Фонды картинной галереи Армении пополнились двумя полотнами выдающегося художника-мариниста И. Айвазовского. Первая работа «Морской берег» — одно из ранних произведений живописца, вносящее новое в наши представления о его творчестве. Здесь — спокойный пейзаж, светлые пастельные тона. Зато в другой картине — «Буря на море» отразился весь темперамент кисти художника, сумевшего передать жизнь моря, его безудержную стихию. Обе новые работы приобретены из частных собраний ленинградских коллекционеров.

А начиналась ереванская коллекция с семи картин, подаренных самим Айвазовским. С каждым годом их число растет. В 1926 году московский архитектор Я. Экизлер подарил галерее четыре картины мариниста. А самый большой подарок сделал житель Франции А. Джинджян, безвозмездно передавший около 40 картин и рисунков Айвазовского.

Более 70 работ Айвазовского насчитывает ныне Ереванская картинная галерея. Это второе по ценности собрание работ живописца — после Феодосийской галереи, носящей его имя.

Корр. ТАСС.

СЛУЖБА ЗДОРОВЬЯ

За здоровый образ жизни

Отказаться от вредной привычки

О ВРЕДЕ курения знают все. И все-таки очень многие еще курят. А между тем ученые находят все новые и новые причинные связи курения с различными заболеваниями.

Вредоносное действие табачного дыма объясняется главным образом наличием никотина. Никотин вызывает нарушение сосудистого тонуса и деятельности сердца, что приводит к учащению сердцебиения, повышению артериального давления.

Однако вред от курения зависит не только от никотина. В табачном дыме содержатся ядовитые продукты сухой перегонки табака, а также угарный газ. Соединяясь с гемоглобином, угарный газ (окись углерода) уменьшает возможности крови переносить кислород клеткам, тканям и органам, приводя к дефициту его в тканях. В результате действия табачных ядов может наступить отравление организма, проявляющееся головной болью, головокружением, тошнотой, одышкой, кашлем, болями в животе. Эти явления могут возникнуть не только при курении, но и при вдыхании воздуха, содержащего табачный дым, в накуренном помещении. Примерно половина табачного дыма во время курения уходит в окружающую среду. Причем в этом дыме никотина значительно больше, чем в том, который прошел через легкие курильщика. Поэтому все те, кто находится в одном помещении с курящим, оказываются «пассивными курильщиками».

По этому поводу Н. А. Семашко говорил: «Всякий курящий должен знать и помнить, что он отравляет не только себя, но и других».

Уже давно было замечено, что инфаркт миокарда чаще возникает у курильщика. Недавно ученым удалось найти объяснение этого явления. Дело в том, что никотин, поступающий в кровь после хорошей затяжки папиросы, резко увеличивает способность кровяных пластинок к слипанию, что ведет к образованию сгустков крови в сосудах и образованию в них тромбов, в результате чего возможны инфаркт или инсульт. Следовательно, курение — одна из причин нарушения сердечного и мозгового кровообращения.

Совершенно обоснована связь между курением и заболеваниями раком легкого.

В то же время невозможно привести ни одного убедительного довода в пользу курения. С. П. Боткин, умирая в возрасте 57 лет, сказал: «Если бы я не курил, то прожил бы еще 10—15 лет».

Кстати, И. П. Павлов свою исключительную работоспособность, никогда его не покидавшую, объяснял регулярным режимом и воздержанием от вредных бытовых привычек — курения и вина.

Курение вредно во всех отношениях, оно исподволь подтачивает наше здоровье. Особенно чувствителен к табачному дыму организм детей и подростков. Под его воздействием нарушается их физическое и психологическое развитие, ухудшается память. Дети, молодежь часто тянутся к папиросе, сигарете из-за желания выглядеть взрослыми. Поэтому взрослые не должны проходить мимо курящих, а вернее, играющих в курение подростков. Иначе у них может выработаться вредная привычка, которую потом трудно будет побороть.

Каждый курящий хорошо помнит, какой противной показалась ему первая папироса. Надолго запомнились горечь во рту, головокружение, усиленное сердцебиение, другие неприятные ощущения. Но силой воли все они были подавлены, и, хотя табак не изменил своих качеств, человек перестал их замечать, привык. Все это в большей или меньшей степени знакомо курильщику. Любой из них на вопрос, почему он начал курить, ответит: «По глупости. Вижу — все курят, ну и я закурил, а потом привык».

Да, именно пагубной, вредной привычкой является курение. И во имя своего здоровья и здоровья окружающих необходимо решительно избавляться от нее.

Особенно нетерпимо курение взрослых в присутствии детей. Учитель, воспитатель, медицинский работник могут быть уверены, что их слова о вреде курения не дойдут до сознания других, если они сами будут курить.

Характерно, что В. И. Ленин был убежденным врагом курения. Один раз при встрече с Н. А. Семашко он сказал: «Что вы не поведете борьбу с табачным зельем? Я поддержу вас».

Проблема борьбы с вредной привычкой волнует не только общественность нашей страны, она приобрела международный характер. В течение последних семи лет созваны три международные конференции, посвященные проблеме курения и здоровья. Такой повышенный интерес общественности к этой проблеме не является случайным. Ведь курение уменьшает физическую силу, замедляет реакцию, ухудшает память, заметно снижает половую потенцию. Курение ответственно за случаи смерти от рака легкого, от бронхита и ишемической болезни сердца у мужчин.

Его нельзя считать невинным удовольствием. Это большое зло, губительно действующее на организм, разрушающее самое дорогое, что есть у человека, — его здоровье. Нужно твердо себе сказать: «Я хочу быть здоровым! Я больше не курю!».

Г. МИРЗАЕВА,
главный врач городского Дома санитарного просвещения.

Спрашивают—отвечаем

Целебные свойства бахчевых

С удовольствием в летнюю пору покупаю дыни и арбузы, но до сих пор не знаю, обладают ли они какими-нибудь целебными свойствами!

К. Коврижкина.

Арбуз на 90 процентов состоит из воды и отличается низкой калорийностью. Но в его мякоти содержится 9 процентов сахаристых веществ, причем преобладает фруктоза, много фолиевой кислоты и железа, немного аскорбиновой кислоты. Арбуз оказывает хорошее ощелачивающее действие, нейтрализуя избыток кислот, и является прекрасным мочегонным средством. Больные малокровием и атеросклерозом должны чаще включать в свой рацион арбузы, поскольку содержащаяся в них фолиевая кислота участвует в процессах кроветворения и способствует образованию в организме холина — липотропного вещества, играющего важную роль в борьбе с атеросклерозом.

Дыня тоже состоит в основном из воды, но в ней количество сахаристых веществ выше — 13 процентов. Есть в ней также фолиевая кислота, железо, каротин. А витамина С она содержит в три раза больше, чем арбуз. Дыня обладает такими же целебными свойствами, как и арбуз. Однако ее не следует есть людям, склонным к аллергическим реакциям.

Ш. КАДЫРОВ,
провизор.

Гипотезы и догадки

Комнатные птицы и риск заболевания

Любители комнатных птиц подвержены серьезному риску заболевания раком легких, говорится в диссертации, подготовленной голландским врачом Петером Холстом.

Владельцы комнатных пернатых, отмечает автор диссертации, в восемь раз больше подвержены заболеванию раком, чем лица, которые не держат таких птиц. Кроме того, Холст установил, что 50 процентов больных раком легких ранее также держали дома птиц.

В Нидерландах, Бельгии и Англии, где содержание птиц в квартире является очень распространенным явлением, наблюдается и самый высокий в мире уровень раковых заболеваний.

Устройство для инъекции инсулина

Фирма «Скниб-Ново» создала устройство для инъекций инсулина, внешне напоминающее обычную автоматическую ручку.

Это устройство стоимостью 95 долларов, которое можно носить в кармане или сумочке, содержит все необходимое для ежедневных инъекций: баллончик, содержащий 150 единиц полусинтетического инсулина, заменяемую иглу и шприц, который после нажатия пальцем точно отмеряет две единицы инсулина. В Канаде этим устройством уже пользуются 3.000 больных.

По сообщениям БИНТИ.



СПИД: проблемы и решения

СПИД — болезнь, вызываемая вирусом иммунодефицита, пополнила в последние несколько лет длинный список из тридцати тысяч человеческих недугов. СПИД был впервые открыт и описан в конце семидесятых годов группой американских врачей, которые обнаружили у пяти молодых людей необычную пневмонию. Эти пятеро оказались гомосексуалистами. Прежде всего это и наталкнуло на мысль, что болезнь передается половым путем. Кроме гомосексуалистов, заболеванию оказались подвержены наркоманы, заражавшиеся посредством многократного пользования нестерильными шприцами и иглами. В числе больных оказались также больные гемофилией (несвертываемость крови), использовавшие препараты крови, которые ранее не подвергались проверке на СПИД, так как о болезни никто не знал. Инкубационный период болезни длителен. Он может продолжаться от нескольких месяцев до нескольких лет. Первыми признаками болезни является немотивированная лихорадка с повышением температуры, увеличением лимфоузлов, начинается похудание, потливость, общая слабость. Появляются необычные высыпания на слизистой оболочке полости рта, расстройства кишечника.

Одна из важных в настоящее время проблем — широчайшее санитарное просвещение. Люди должны знать, от чего происходит заражение вирусом. Например, многие считают, что заболеть можно в результате общения на улице, на работе, в банях, бассейнах и других местах общественного пользования. Это неправильно. Соблюдение гигиены и отсутствие случайных и сомнительных половых связей исключают возможность заражения. В СССР существует государственная программа борьбы с болезнью. В нее входит создание сети специальных лабораторий, позволяющих ставить диагнозы на СПИД, вести учет и наблюдение за носителями вируса. В настоящий момент такие лаборатории создаются в 100 городах Советского Союза.

НА СНИМКЕ: доктор медицинских наук профессор Т. В. Голосова демонстрирует листовку, изданную для пропаганды профилактики заболевания.

Фото **Р. Подэрни.** Фотохроника ТАСС.

На вашу книжную полку

За советом к древнему врачу

Современная медицинская наука достигла огромных успехов. Тем не менее не ослабевает интерес к ее истории, к творческому наследию выдающихся мастеров древности. К таким корифеям медицинской науки, несомненно, относится и ее великий наш соотечественник Абу Али Ибн-Сина, известный в Европе под именем Авиценна. Ему принес мировую славу его главный энциклопедический медицинский труд «Канон врачебной науки», написанный автором более 900 лет тому назад.

Этот фундаментальный труд, состоящий из пяти книг, согласно традиции того времени, был написан на арабском языке. Он пользовался большой популярностью среди врачей и служил основным учебным пособием по медицине в течение нескольких веков как в Азии, так и в Европе.

В 1952—1961 годах в Ташкенте были впервые осуществлены полный перевод и издание «Канона» на узбекском и русском языках. Таким образом, знания по медицинской науке, накопленные почти тысячу лет назад, стали достоянием врачей.

К 1000-летию со дня рождения Абу Али Ибн-Сины в 1979—1982 годах было осуществлено второе, переработанное и дополненное издание «Канона» в пяти книгах (шесть томов), которое быстро разошлось и вызвало огромный интерес среди специалистов.

Учитывая большой интерес широкого круга читателей, ученый совет Института востоковедения имени Абу Райхана Беруни АН УзССР решил издать отдельный компактный однотомник, в который вошли бы самые существенные и интересные главы, извлеченные из всего капитального «Канона» Ибн-Сины. Это издание недавно вышло из печати. Составители — У. И. Каримов, Э. У. Хуршут.

Однотомник состоит из вступительной статьи, избранных разделов из пяти книг «Канона», комментария и словаря непереведенных медико-биологических и фармакологических терминов арабоязычного средневековья. Во вступительной статье, написанной членом-корреспондентом АН УзССР У. И. Каримовым, дан сжатый биографический очерк великого среднеазиатского философа, врача и гуманиста Ибн-Сины, отражена преемственность античных традиций и взглядов великих медиков и философов Древней Греции и Византии — Гиппократа, Аристотеля, Галена. Здесь же даны краткая история создания «Канона», его переводы на латинский и другие языки их издания и т. д. Из первой книги «Канона» в однотомнике затрагиваются такие актуальные для теоретической и практической медицины темы, как общие причины и проявления болезней, способы лечения, вопросы физического воспитания, гигиены, режим питания и пр. Из второй — в него включены некоторые данные по фармакологии. Из третьей — проблемы болезни головы и головного мозга, вопросы офтальмологии, заболеваний легких и груди, урологии; из четвертой — общие болезни и косметика. Пятая книга — «Сложные лекарства» — представляет собой фармакопею, в которой весьма подробно излагаются способы изготовления и применения лекарств сложного состава: различные кашки, порошки, сиропы, соки, варения, пилюли и т. д. Завершают однотомник комментарии и словарь непереведенных слов, представляющие собой большую ценность при изучении не только медицинских трудов Ибн-Сины, но и при исследовании всего средневекового арабоязычного медицинского наследия.

Издание однотомника «Канона врачебной науки» Ибн-Сины представляет большой интерес как для врачей, так и для философов (врачебная мораль, медицинская этика и т. д.).

А. КАЗИБЕРДОВ,
кандидат философских наук, старший научный сотрудник Института востоковедения имени Беруни АН УзССР.

З. МАДРАИМОВА,
врач 3-й центральной поликлиники при 4 управлении Минздрава УзССР.

Аптека с грядки

Календула

Каковы полезные свойства календулы!

Ш. Зуннунов, Н. Магзумова.

Препараты из ноготков лекарственных (календула) обладают успокаивающим действием на центральную нервную систему, снижают артериальное давление, усиливают работу сердца. Они получили широкое применение при лечении ран, ожогов, длительно незаживающих язв и свищей. Настоем ноготков полощут рот и горло при ангинах, стоматитах, альвеолярной пиорее. Препараты этого растения широко используют при язвенной болезни 12-перстной кишки, гастритах и других заболеваниях, сопровождающихся сердцебиением, одышкой, отеками. Кроме того, их применяют в качестве желчегонного средства при болезнях печени.

В народной медицине из цветков приготовляют эссенции, мази, пластыри, а также настои для полоскания. Используют для удаления бородавок, мозолей, ячменей и угрей.

Настой из цветков с давних времен применяют в виде примочек и компрессов при ожогах, фурункулезе, для лечения язв.

Настойка готовится из цветков или из цветочных корзинок на 70-градусном спирте. Употребляют ее начиная от 30 капель до 1 чайной ложки на прием 2—3 раза в день.

Настой готовят из сухих цветочных корзинок календулы (1:10) горячим способом и принимают по 1—2 столовые ложки на прием 2—3 раза в день.

Установлено, что цветочные корзинки календулы содержат календен, слизь, смолы, яблочную кислоту, различные каротиноиды, алкалоиды, эфирное масло и фитонциды.

Однако прежде чем употреблять препарат из цветков календулы, проконсультируйтесь с лечащим врачом.

Д. ХОДЖАЕВА,
заведующая аптекой № 90.

Послесловие к приговору

ЦЕНА ОШИБКИ

«Виновным себя не считаю, возможно, и была допущена ошибка во время операции», — заявил в народном суде Сабир-Рахимовского района доцент кафедры сосудистой хирургии 1-й клиники ТашГосМИ Р. Кадыров. Его поддерживал и руководитель этой кафедры профессор Ш. Каримов: «Операция была необходима, и чем быстрее, тем лучше»...

ДОРОГО же обошлись эта ошибка и поспешность больному. А в итоге 36-летний В. Ершов, житель г. Алмалыка, на всю жизнь остался инвалидом первой группы с парализованными руками.

А вот предыстория болезни В. Ершова. В сентябре 1982 года во время ремонта квартиры начал «дергать» палец правой кисти. Потом пальцы опухли, кожа стала рыхлой. Через два дня опухоль опала, но нарывали большой и указательный пальцы. Установили — панариций трех пальцев правой кисти, вскрыли. Оказалось, что вскрытие было произведено неправильно, ткань не срасталась. Стала болеть и левая рука, ощущался холод. Руки стали неметь и отниматься по ночам. И до появления панариция бывали временами приступы физической слабости рук. В итоге В. Ершов попал в 1-ю клинику ТашГосМИ. Здесь поставили диагноз — двухсторонний скаленус синдром, т. е. кровь плохо поступает к конечностям рук. Болезнь редкая, проявляется в зрелом возрасте и требует, прежде чем проводить операцию, тщательного и всестороннего обследования. Фактически этого обследования не было. 15 марта 1983 года В. Ершову объявили о предстоящей на следующий день операции — скаленотомии, с тем, чтобы освободить зажатый основной кровяной сосуд.

Словом, повезли больного с еще действующими руками, а в палату привезли с парализованными. Операцию делал Р. Кадыров, хотя должен был проводить профессор Ш. Каримов, но он в это время отсутствовал.

Можно представить в этот момент состояние больного. Он был согласен на все, лишь бы «вернуть руки».

Тот же доцент Кадыров позже в присутствии лечащего врача Ганиева пытался освободить возможно зажатые нервные сплетения. Это ничего не дало. После этого различные специалисты ставили различные диагнозы. Перевели пациента в Институт нейрохирургии. Там профессор М. Кариев поставил диагноз — сирингомиелия. В мае 1983 года Ершова вновь перевели в ТашГосМИ, в неврологическое отделение, где доцент С. Нуритдинов предположил повреждение нервного сплетения в полном объеме слева и частично справа. В июне В. Ершов был уже в Институте грудной хирургии, в отделении микрохирургии — решено было сшивать нервы. Во время операции распилили ключицу, но не поставили ее на спицу, сделали растяжку нервов и сшили ткани. Левая рука так и не двигалась....

В августе больного выписали.

Сколько пережил Владимир Ершов за эти шесть месяцев, проведенных в больницах, какую физическую, моральную боль испытал он за это время! Потерял трудоспособность. А ведь у него семья, четверо детей. Как жить дальше? Но не пал духом Владимир, продолжал бороться. Обратился в Минздрав Узбекской ССР с просьбой отправить в Москву на обследование и лечение. Через три месяца было дано «добро» (и то после письма в ЦК КПСС). В институте имени Бутенко в Москве дали заключение — «травматическое повреждение нервных сплетений». Операцию делать было нельзя. Состояние больного вызывало опасение врачей.

В ЯНВАРЕ 1984 года Ершов подал прошение министру здравоохранения Узбекской ССР о привлечении доцента Р. Кадырова к уголовной ответственности. В апреле уголовное дело было возбуждено прокуратурой Сабир-Рахимовского района Ташкента. Собираются документы для назначения судебно-медицинской экспертизы, ведется расследование. Почти два года длилось «назначение». И только в феврале 1986 года, по вызову на лечение в Ленинград, удалось В. Ершову настоять на проведении судебно-медицинской экспертизы там же.

Вот строки из заключения СМЭ ГУЗИЛ Ленинграда: «...Диагноз, установленный профессором Ш. Каримовым и доцентом Р. Кадыровым, следует принять лишь частично... а попытка решить врачебные вопросы без выяснения причины и механизма заболевания является устаревшей и на сегодняшнем уровне ненаучной... В предоперационном периоде гр. Ершову по вопросам установления заболевания и степени выраженности сосудистых нарушений обследование проведено не было. О праве и полномочиях доцента Р. Кадырова давать заключение и проводить операцию скаленотомии гр. Ершову комиссия экспертов дает отрицательный ответ... Доцент Кадыров не обладает знаниями и опытом проведения современных методов лечения нейрохирургических заболеваний... Оперативное вмешательство 16.03.83 года, произведенное гр. Ершову, носило травматический характер с повреждением нервных сплетений, куда не было необходимости вмешиваться...

Ухудшение состояния здоровья гр. Ершова, возникшее сразу после операции в виде паралича верхних конечностей и длившееся в последующие годы в степени полной утраты трудоспособности (инвалидность первой группы), стоит в прямой и причинной связи с повреждением стволов плечевых сплетений во время операции 16.03.83 года доцентом Кадыровым».

Но так и не предстал перед правосудием доцент Р. Кадыров, продолжал работать. Слушание уголовного дела должно было состояться в декабре 1986 года, спустя полгода после получения экспертизы. А перед этим В. Ершов в очередной раз лег в больницу. (Всего же после операции он ложился на больничную койку 11 раз, выезжал на лечение в Москву и Ленинград). На учредительном же заседании народного суда Сабир-Рахимовского района Ташкента за истечением срока давности (три года) дело было закрыто. Обжалование определения суда ничего не дало. В. Ершову только оставили право обратиться с иском в гражданский суд...

И вот восьмого июля 1987 года все-таки состоялось заседание народного суда Сабир-Рахимовского района Ташкента, на котором присутствовали и доцент Р. Кадыров, и профессор Ш. Каримов. Было рассмотрено гражданское дело по иску В. В. Ершова **к ответчику — 1-й клинической больнице ТашГосМИ** о возмещении вреда в связи с повреждением здоровья.

Суд решил: «исковые требования В. В. Ершова удовлетворить. Взыскать с первой клинической больницы ТашГосМИ в пользу В. В. Ершова в возмещение ущерба по состоянию здоровья разницу между пенсией и зарплатой на 01.07.1987 года — 7.285 рублей, за дополнительное питание — 4.700 рублей, итого 11.985 рублей. Одновременно с 01.07.87 года выплачивать В. В. Ершову ежемесячно разницу между пенсией и зарплатой по 155 рублей пожизненно».

Казалось бы, справедливость восторжествовала. Но какая? По-прежнему левая рука Владимира висит на перевязи, правая едва действует, а доцент Р. Кадыров на суде говорит: «...Возможно, во время операции и была допущена ошибка».

Да, многое мы знаем о нелегкой работе советских медиков. Скольким людям спасли они жизнь, проявляя высокий профессионализм и истинные человеческие качества: доброту, чуткость, отзывчивость. И как горько сознавать, что есть среди них и другие, проявляющие безответственность, не отвечающие за свой профессионализм.

В. ХАЛЕВИН.



О чем рассказал праздник,

или О некоторых проблемах в развитии физкультуры

(Окончание. Начало на 1-й стр.).

— Я здесь не одна, — переводя дух, говорит Нелли Алексеевна. — Четвертое место среди мужчин занял секретарь комитета комсомола нашего магазина Рамис Гимадиев. И все же говорить о том, что в нашем коллективе работа поставлена хорошо, думаю, нельзя. Судите сами, тружеников у нас — более 800. Регулярно же занимаются спортом человек 50—70. Примерно столько же укладываются в нормативы комплекса ГТО. Согласитесь, не густо. Каждое утро я провожу производственную гимнастику, занимаюсь с командой волейболисток, которые длительное время первенствуют в соревновании по линии обкома профсоюза работников госторговли и потребкооперации. И все же массовыми физкультура и спорт у нас еще не стали. Есть и объективные причины, и субъективные. Скажем, у магазина нет своей спортбазы. К тому же работаем мы без выходных. Последнее обстоятельство сказывается на массовости особенно. Семейные, как правило, не находят времени для активного досуга. Вот почему регулярно физкультурой и спортом занимается в основном молодежь. Думаю, положение здесь выправить помогла бы своя спортбаза.

Состязания у малышей начались позднее: организаторы не хотели, чтобы кто-нибудь из опоздавших остался в стороне. С выдумкой подошли к выбору наград. Подарками для ребят стали аквариумы с рыбками.

— База в нашем детсаду — спасибо шефам — прочная, — рассказывали воспитатели детского сада № 208 О. Горбатовская и О. Комарова. — Баскетбольная площадка, футбольное поле, гимнастический городок. Часто у нас проводятся соревнования.

В турнире велосипедистов участвовали 10 воспитанников этого детсада. Они и стали победителями.

— Успокойся, не плачь,— утешала пятилетнюю Сашу ее мама, хирург окружного госпиталя Л. Бахтиярова. Саша заняла третье место, но когда ей вручили комплект шашек, успокоилась.

— Как отношусь к занятиям физкультурой и спортом? — переспросила Л. Бахтиярова. — Как может относиться человек, занимавшийся гимнастикой, балетом. Хочу отдать дочь в секцию плавания. Это будет сопряжено с большими трудностями — нет у нас дедушек, бабушек, а с мужем мы задерживаемся на работе допоздна, но выход, думаю, найдем.

«В соревнованиях по гиревому спорту участвуют атлеты заводов Чиланзарского района и «Трудовых резервов», — объявил судья-информатор, и все устремились к помосту.

51-летний В. Ковтун, газоэлектросварщик пивзавода № 2, 32 раз выжал 24-килограммовые гири.

— Занимался штангой, но в середине 70-х годов бросил спорт. Не поверите, за короткий срок прибавил в весе до 107 кг. Понял, без спорта здоровья не поправить и пришел в «Трудовые резервы». Сегодня у меня первый разряд, но, уверен, по плечу и норматив кандидата в мастера.

Когда речь зашла о коллективе физкультуры завода, оптимизм уступил место пессимизму.

— Не знаю я таких, кто бы занимался физической культурой, спортом. Сам несколько раз обращался в дирекцию завода, предлагал свои услуги, но от меня отмахивались, как от назойливой мухи...

Отдадим должное, «Трудовые резервы» подготовились к Дню физкультурника основательно. Здесь было на что посмотреть. Были возможности и испытать свои силы. Проиграли, уверен, те чиланзарцы, кто не воспользовался приглашением на стадион. Праздник удался. Но он высветил и проблемы, тормозящие развитие массовости физкультурных рядов. И эта его функция не менее важная, нежели пропагандистская. Именно ответы участников соревнований объясняют во многом, почему физкультура и спорт остаются зрелищем, как-то робко входят в наш быт: нет условий, а порой и желания налить силой мышцы и самочувствие бодростью. Но виновны в этом в первую очередь мы с вами. Потому что нерешительны в своих требованиях к руководству, не требовательны к себе.

А. ОСИПОВ.
Фото **автора.**

Зам. редактора
В. А. ЛОМОВЦЕВ.

ТЕАТР

12 и 13 АВГУСТА

ДВОРЕЦ ДРУЖБЫ НАРОДОВ СССР им. В. И. ЛЕНИНА — в 20.00 **концерт рок-группы «Зебра».**

КИНО

12 АВГУСТА

Художественные фильмы:

Дворец искусств — «КАК СТАТЬ ЗВЕЗДОЙ» (большой зал, 17, 20.00); «ПОДЛИННАЯ ИСТОРИЯ ДАМЫ С КАМЕЛИЯМИ» (малый зал, 17, 19.30).

Дружба — «СЮРПРИЗ АФРОДИТЫ» (каждый час).

30 лет ВЛКСМ — «КРАСНАЯ ГРАФИНЯ» (17, 20.00).

Им. 50-летия Ташсовета — «ОДИНОКАЯ ЖЕНЩИНА ЖЕЛАЕТ ПОЗНАКОМИТЬСЯ» (по четным и в 21.30).

Им. К. Ярматова — «СТЕПНАЯ ЭСКАДРИЛЬЯ» (по нечетным).

Искра — «ПЛЮМБУМ, ИЛИ ОПАСНАЯ ИГРА» (18, 20.00).

Ватан — «КАК СТАТЬ ЗВЕЗДОЙ» (18, 21.00).

13 АВГУСТА

Художественные фильмы:

Дворец искусств — «КАК СТАТЬ ЗВЕЗДОЙ» (большой зал, 11.00, 14, 17, 20.00); «ПОДЛИННАЯ ИСТОРИЯ ДАМЫ С КАМЕЛИЯМИ» (малый зал, 12.00, 14.30, 17.00, 19.30).

Дружба — «СЮРПРИЗ АФРОДИТЫ» (каждый час).

30 лет ВЛКСМ — «КРАСНАЯ ГРАФИНЯ» (11, 14, 17, 20.00).

Им. 50-летия Ташсовета — «ОДИНОКАЯ ЖЕНЩИНА ЖЕЛАЕТ ПОЗНАКОМИТЬСЯ» (по четным и в 21.30).

Им. К. Ярматова — «СТЕПНАЯ ЭСКАДРИЛЬЯ» (по нечетным).

Искра — «ЗАГОРОДНАЯ ПРОГУЛКА» (12, 14.00); «ПЛЮМБУМ, ИЛИ ОПАСНАЯ ИГРА» (16, 18, 20.00).

Ватан — «КАК СТАТЬ ЗВЕЗДОЙ» (12, 15, 18, 21.00).

Им. С. Рахимова — «МАТЕРИНСКАЯ ЛЮБОВЬ» (12, 15, 18, 21.00).

Номера автоответчиков:

Дворец искусств — 44-21-44, 44-21-34, 44-21-74.
Ватан — 74-30-39.
Чайка — 77-06-20.
Москва — 33-05-01.
Им. 50-летия Ташсовета — 78-47-25.
Восток — 91-14-61.
Им. Лисунова — 96-34-02.
Искра — 39-14-59.
Нукус — 46-46-55 (администратор).
Дружба — 67-96-87.
Управление кинофикации — 33-37-11.

ЦИРК

12, 13 АВГУСТА в 18.00 и 20.30

выступления артистов чехословацкого цирка «ПРАГА».

реклама ○○○ объявления ○○○ реклама ○○○ объявления

СТАКАН СОКА КАЖДЫЙ ДЕНЬ—ПОЛЕЗНАЯ ПРИВЫЧКА



Приготовлены они из свежих фруктов и ягод. В них сохраняются все ценные питательные вещества натуральных плодов.

АБРИКОСОВЫЙ СОК приготовляется с добавлением сахарного сиропа. Содержит много каротина (провитамина «А»).

ВИНОГРАДНЫЙ — сохраняет все целебные свойства винограда. Поэтому врачи рекомендуют его как ценный диетический продукт.

ЯБЛОЧНЫЙ— содержит много фруктового сахара и солей железа. Особенно необходим он детям для нормального развития.

СЛИВОВЫЙ — сохраняет вкус и аромат свежих слив.

Соки станут еще вкуснее, если смешать их в миксере. Тогда получится коктейль — сладкий, ароматный, вкусный, с густой пеной.

ПОПРОБУЙТЕ ПРИГОТОВИТЬ:

КОКТЕЙЛЬ ИЗ ФРУКТОВОГО СОКА

Половину стакана сока (виноградного, яблочного) как следует смешайте в миксере с 50—100 г сливочного мороженого и вылейте в стакан. Выжмите несколько капель сока из лимонной цедры.

В жаркий летний день хорошо утоляют жажду НАПИТКИ «РАЙХОН», «БУРАТИНО», «МАНДАРИНОВЫЙ», «ПЕПСИ-КОЛА», ТАШКЕНТСКАЯ МИНЕРАЛЬНАЯ ВОДА.

Купить соки, минеральную воду и прохладительные напитки вы сможете в магазинах Кировского райпищеторга.

Кировский райпищеторг.

Узбекское рекламное агентство В/О «Союзторгреклама» (телефон 45-37-24).

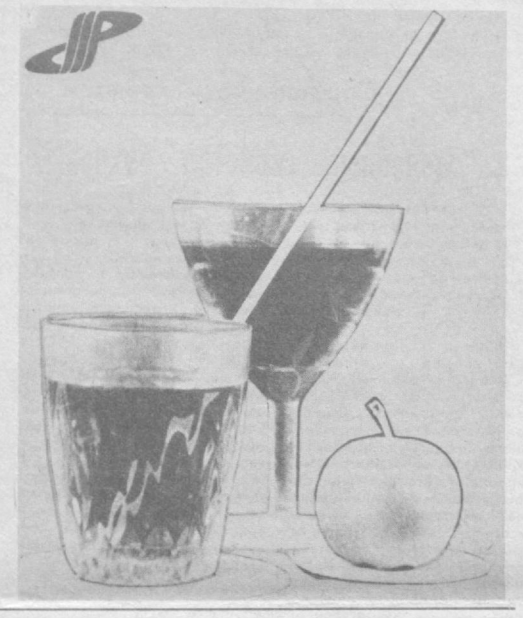

ПРОФЕССИЯ ЗА 6 МЕСЯЦЕВ
ТАШКЕНТСКИЙ ОБЛАСТНОЙ УЧЕБНЫЙ КОМБИНАТ УПК ЦСУ Узбекской ССР
ПРОВОДИТ ПРИЕМ СЛУШАТЕЛЕЙ
НА ПЛАТНЫЕ КУРСЫ
С ДНЕВНОЙ И ВЕЧЕРНЕЙ ФОРМОЙ ОБУЧЕНИЯ.
УЧКОМБИНАТ ГОТОВИТ:

бухгалтеров: промышленных предприятий, строительных организаций, бюджетных учреждений, торговли, сельскохозяйственных предприятий.

Срок обучения: на дневном — 6,5 месяца; на вечернем — 10 месяцев.

Начало занятий — по мере укомплектования групп.

Необходимы документы: об образовании (копия), справки—с места жительства, о состоянии здоровья; 3 фотокарточки (3×4 см).

Наш адрес: 700051, г. Ташкент, Луначарское шоссе, 42 (метро — станция «Пушкинская»; автобусы: 101 «з», 17 «з», 24 «з»; троллейбусы: 17, 18, остановка «ЦСУ»). Телефоны для справок: 67-79-19, 67-84-58.

ТАШКЕНТСКИЙ ОБЛАСТНОЙ СОВЕТ ПО ТУРИЗМУ И ЭКСКУРСИЯМ
ОБЪЯВЛЯЕТ ПРИЕМ СЛУШАТЕЛЕЙ
на 1987-88 учебный год
НА ВЕЧЕРНИЕ ПЛАТНЫЕ КУРСЫ ПОДГОТОВКИ ЭКСКУРСОВОДОВ

для работы экскурсоводами в Ташкентском бюро путешествий и экскурсий.

Принимаются лица, имеющие высшее или незаконченное высшее образование в возрасте до 45 лет и проживающие в Ташкенте не менее 5 лет.

Срок обучения—7 месяцев. Плата за весь курс обучения — 40 рублей. Занятия будут проходить 2—3 раза в неделю с 18.30 до 21.30 и в выходные дни.

Для поступления необходимо представить документы (в скоросшивателе) — копию диплома об образовании —2 экземпляра, копию свидетельства о браке — 2 экземпляра, характеристику с места работы, медицинскую справку (форма № 086), две фотографии (3Х4 см). При себе иметь паспорт, военный билет, диплом.

Документы принимаются **с 18 августа по 17 сентября 1987 г.** по адресу: г. Ташкент, ул. Чехова, 11.

Дни приема: вторник, четверг, суббота — с 10 до 16, среда, пятница — с 13 до 20.

ДВОРЕЦ КУЛЬТУРЫ И ТЕХНИКИ АВИАСТРОИТЕЛЕЙ им. В. Н. СИВЦА
ОБЪЯВЛЯЕТ ПРИЕМ

детей 6—13 лет в **ДЕТСКУЮ МУЗЫКАЛЬНО-ХОРОВУЮ СТУДИЮ.**

Дети обучаются игре на инструменте по избранному классу: фортепиано, скрипка, баян, аккордеон, гитара.

Запись— **с 12 августа** по вторникам и пятницам с 17 до 20.00.

Сбор и прослушивание детей —**30 августа** в 14.00.

Наш адрес: г. Ташкент, ул. Лисунова, 1/1 (трамваи: 3, 23; автобусы: 15, 23, 48, 49, 72, 80, 161, остановка «Дворец авиастроителей»).

Справки по телефонам: 96-34-70, 96-78-01.

ПРИГЛАШАЕТ «МАЛЫШОК» — ДВУХГОДИЧНАЯ ЭКСПЕРИМЕНТАЛЬНАЯ СТУДИЯ ДОШКОЛЬНОГО ЭСТЕТИЧЕСКОГО ВОСПИТАНИЯ
Дворца культуры производственного объединения
«Ташкентский тракторный завод им. 50-летия СССР»
(Луначарское шоссе, 387).

В игровой форме дети в возрасте 5 лет обучаются английскому языку, хореографии, живописи, пению.

Обучение ведут квалифицированные педагоги.

Запись — **до 25 августа.**
Занятия — с 1 сентября.
Обучение — платное.

За справками обращаться по телефонам: 69-86-52, 69-39-11, 64-13-61.

ДОБРО ПОЖАЛОВАТЬ!

БАЗОВАЯ ВЕЧЕРНЯЯ (сменная)
СРЕДНЯЯ ШКОЛА № 47
НАУЧНО-ИССЛЕДОВАТЕЛЬСКОГО ИНСТИТУТА ОБЩЕГО ОБРАЗОВАНИЯ ВЗРОСЛЫХ
Академии педнаук СССР
ОБЪЯВЛЯЕТ ПРИЕМ УЧАЩИХСЯ
на 1987-88 учебный год

в 9, 10, 11-е классы с русским языком обучения.

Кроме общеобразовательной подготовки, в школе организованы факультативные курсы по различным направлениям общекультурных знаний и углубленному изучению отдельных учебных предметов с целью подготовки для поступления в средние специальные и высшие учебные заведения.

По направлениям Ленинского и Хамзинского райвоенкоматов, а также дошкольных учреждений Ленинского, Хамзинского, Фрунзенского, Сергелийского районов наряду с получением среднего образования осуществляются занятия в классах начальной военной подготовки шоферов и воспитателей, поваров-технологов детского питания для детских садов.

Продолжается прием в классы моделирования, конструирования и дизайна одежды, по ремонту телерадиоаппаратуры.

Срок обучения — 3 года (9, 10, 11-й классы).

Успешно окончившим школу в специализированных классах, кроме аттестата, выдаются специальные водительские квалификационные удостоверения или удостоверения об окончании педагогического класса.

Слушателями факультативных курсов в течение учебного года приглашаются все желающие прослушать курсы «Семейная педагогика и эстетика», «Человек и закон», «История народов Узбекистана» и другие.

Для поступления в школу необходимо иметь: заявление на имя директора школы, документ об образовании, справку с места работы или направление.

Начало занятий — 1 сентября 1987 года.

Адрес школы: г. Ташкент, п/о 167, ул. Сарыкульская, 9 (автобусы: 55, 66, 161, маршрутное такси 6, остановка «Железнодорожный техникум»). Телефон 91-10-14.

Госкомитет Узбекской ССР по профтехобразованию
СРЕДНЕЕ ПРОФЕССИОНАЛЬНО-ТЕХНИЧЕСКОЕ УЧИЛИЩЕ № 16
ОБЪЯВЛЯЕТ ПРИЕМ УЧАЩИХСЯ
на 1987-88 учебный год
ПО СПЕЦИАЛЬНОСТЯМ: ПРЯДИЛЬЩИЦА, ТКАЧИХА, МОТАЛЬЩИЦА.

Принимаются девушки в возрасте от 16 лет и старше.

Срок обучения — 1—3 года.

Для учащихся со средним образованием срок обучения— год. Учащиеся получают стипендию в размере 70 руб.;

для учащихся с 8-классным образованием срок обучения — 3 года. По окончании училища им выдается диплом о среднем образовании и присваивается соответствующая квалификация по профессии. В период обучения учащиеся обеспечиваются 3-разовым питанием, выходной и рабочей одеждой, получают 50 процентов заработка в период производственной практики.

Время обучения в училище засчитывается в общий трудовой стаж. Окончившие училище с отличием принимаются в высшие учебные заведения на льготных условиях. В училище функционируют фотокружок, кружки вязания, кройки и шитья, различные спортивные секции.

Для поступления необходимы документы: заявление на имя директора; свидетельства: о рождении или паспорт, об окончании 8 классов или аттестат; медицинская справка, справка с места жительства, 4 фотокарточки (3Х4), характеристика. Иногородние учащиеся обеспечиваются общежитием.

Наш адрес: г. Ташкент, п/о 100, Фрунзенский район, ул. Абдуллы Каххара, 34 (автобусы: 2, 3, 80, 97; маршрутные такси: 25, 32, остановка «СПТУ-16»). Телефон 55-44-85.

Концертно-филармоническое объединение им. М. Кари-Якубова
ДВОРЕЦ ДРУЖБЫ НАРОДОВ СССР им. В. И. ЛЕНИНА
12, 13 августа
в 20.00
КОНЦЕРТЫ
РОК-ГРУППЫ «ЗЕБРА»
(Германская Демократическая Республика).

Принимаются заявки на коллективные посещения.

Билеты продаются в кассах дворца с 14.00.

ОКРУЖНОЙ ДОМ ОФИЦЕРОВ
15 августа в 20.00
КОНЦЕРТЫ КОРЕЙСКОГО ЭСТРАДНОГО АНСАМБЛЯ «АРИРАН».

Художественный руководитель — заслуженный артист Казахской ССР
Владимир Ким.

Касса работает с 15.00.

ТРОЛЛЕЙБУСНОЕ ДЕПО № 1
Ташкентского трамвайно-троллейбусного производственного управления Ташгорисполкома
ПРОВОДИТ ПРИЕМ НА КУРСЫ
ВОДИТЕЛЕЙ ТРОЛЛЕЙБУСА.

Занятия ведутся с отрывом от производства.

Срок обучения — 6 месяцев с выплатой стипендии 70 руб. в месяц.

Принятые на учебу имеют право на бесплатный проезд на электротранспорте.

Одиноким предоставляется общежитие.

Обращаться по адресу: г. Ташкент, ул. Т. Шевченко, 28 (троллейбусы: 1, 8, 10, трамваи: 4, 13, 28, остановка «Сквер Коммунаров»).

ТАШКЕНТСКОЕ СРЕДНЕЕ ПРОФЕССИОНАЛЬНО-ТЕХНИЧЕСКОЕ УЧИЛИЩЕ № 40
ПРИГЛАШАЕТ НА УЧЕБУ ЮНОШЕЙ И ДЕВУШЕК
ДЛЯ ОБУЧЕНИЯ СПЕЦИАЛЬНОСТЯМ:

монтажник радиоаппаратуры и приборов, токарь для работы на станках с программным управлением, контролер ОТК, электромонтер, шлифовщик изделий из стекла и хрусталя, чертежник-конструктор, слесарь-наладчик технологического оборудования, наладчик технологического оборудования.

Принимаются учащиеся с 8-, 9-, 10-классным образованием.

Срок обучения — 1, 2, 3 года.

Учащиеся с 8-классным образованием обеспечиваются питанием, выходной и повседневной одеждой; с 10-классным образованием — стипендией в размере 30 рублей.

Все учащиеся по специальности токарь на преддипломной практике получают добавочную стипендию от 20 до 42 рублей.

В период производственной практики, а также преддипломной практики учащиеся получают 50 процентов заработной платы.

В училище функционируют спортивные секции, ВИА «Электрон», киностудия «Ешлик», дискоклуб «Романтик», предметные кружки.

Отличники учебы направляются на учебу в Ташкентский политехнический институт, а также в Московский и Ленинградский институты связи.

Наш адрес: г. Ташкент, ул. Узбекистанская, 106 (метро — станция «Дружба народов»). Телефон 45-47-35.

ГОТОВИМСЯ К ШКОЛЕ

Совсем мало времени осталось до начала нового учебного года, и пора подумать об экипировке школьников: заранее приобрести все необходимое, что понадобится ребенку в новом учебном году: альбомы для рисования, обложки для книг, тетрадей, ранцы, портфели, сумки, тетради общие и ученические, авторучки, карандаши, краски, линейки...

ВСЕ ДЛЯ ШКОЛЫ — В ТАШКЕНТСКОМ ГУМе!
ГУМ (телефон 42-27-39).

ПРАВИЛА УСТАНОВКИ ТЕЛЕФОНА

Заявления на установку телефона удовлетворяются в следующем порядке:

— предприятиям, организациям и учреждениям;

— отдельным гражданам в соответствии с правилами.

Установка телефона производится в порядке очередности по району обслуживания данной телефонной станции.

Отсутствие технической возможности для установки телефона первоочереднику не является препятствием для установки телефонов по заявлениям жильцов из других домов, где техническая возможность имеется.

Без соблюдения очередности, при наличии свободных номеров на телефонной станции и линий в кабеле телефоны устанавливаются следующим лицам:

Инвалидам I группы.

Инвалидам Великой Отечественной войны II и III групп.

Депутатам Верховного Совета СССР, Верховных Советов союзных республик, Верховных Советов автономных республик, краевых, областных Советов, Героям Советского Союза, Героям Социалистического Труда, кавалерам орденов Славы трех степеней, ветеранам КПСС, которым вручен знак «50 лет пребывания в КПСС».

Участникам Великой Отечественной войны.

Работникам предприятий и организаций системы Министерства связи СССР, имеющим звание «Заслуженный связист союзной республики», «Мастер связи», а также проработавшим на момент установки телефона или перед уходом на пенсию в этой системе непрерывно не менее 10 лет.



По всем вопросам работы Ташкентской городской телефонной сети обращаться по телефону 0-68 (служба информации ТашГТС) ежедневно с 9 до 18.00, кроме субботы и воскресенья.

Ташкентская городская телефонная сеть.
Узбекское рекламное агентство В/О «Союзторгреклама» (телефон 45-37-24).

Вечерний ТАШКЕНТ
Издается самостоятельно на русском и узбекском языках. Выходит ежедневно, кроме воскресенья.

Орган Ташкентского горкома Компартии Узбекистана и городского Совета народных депутатов.
Ордена Трудового Красного Знамени типография Издательства ЦК Компартии Узбекистана, г. Ташкент.

Адрес редакции:
700083 Ташкент,
ул. Ленинградская, 32.

ТЕЛЕФОНЫ ОТДЕЛОВ: партийной жизни и пропаганды — 32-57-83; советского строительства и народного контроля — 32-53-38; промышленности, транспорта и связи — 33-08-74; городского хозяйства, торговли и быта — 32-56-83; капитального строительства — 32-55-83; науки и учебных заведений — 33-45-84; военно-патриотического воспитания, физкультуры и спорта — 32-55-32; культуры — 32-56-80; информации — 32-53-78; писем и массовой работы — 33-29-70; иллюстраций — 32-55-37; общественной редакции — 33-93-42, 32-53-66; рекламное приложение «Ташкентская неделя» — 32-56-84; объявлений — 33-81-42.

Р. 17211. **Внутренние полосы подписаны в 18.30 (по графику — 17.00).** **Индекс — 64691.** В. 2485.

Коллектив завода асфальтобетона и дорожно-строительных материалов треста «Гордорстройремонт» глубоко скорбит по поводу смерти заместителя начальника отдела материально-технического снабжения

САЕНКО
Виниамина Павловича

и выражает искреннее соболезнование родным и близким покойного.

Коллектив Сабир-Рахимовского треста столовых выражает глубокое соболезнование торговому инспектору треста М. Миршахидову по поводу кончины его отца, участника Великой Отечественной войны

МИРСАБИРОВА
Миршахида.