Вечерний Ташкент

Пролетарии всех стран, соединяйтесь!

Орган Ташкентского горкома Компартии Узбекистана и городского Совета народных депутатов

ГАЗЕТА ВЫХОДИТ С 1 ИЮЛЯ 1966 ГОДА ◎ № 186 (6. 377) ◎ Понедельник, 17 августа 1987 года ◎ Цена 3 коп.

Конкурс выявил лучших

Порой мы даже не представляем, какое огромное инженерное хозяйство находится под землей. Вот, например, протяженность основных трубопроводов холодного водоснабжения в нашем городе составляет более двух миллионов метров. А если к этому числу присоединить линии абонентских ответвлений, то вышеуказанная цифра будет в несколько раз больше. Вообразите себе подземные артерии труб водопровода диаметром от 15 до 1.400 мм. Добавьте к этому сотни тысяч элементов водоразборной и запорной арматуры от обычного вентиля до задвижки высотой в одноэтажный дом; различное оборудование водопроводных камер и насосных станций. И увидите, как велико водопроводное хозяйство города, за нормальную деятельность которого отвечают службы треста «Водоканал». От оперативности и степени профессионализма его работников во многом зависит состояние водоснабжения предприятий и учреждений, жилых домов.

Недавно в управлении сети водопровода треста «Водоканал» состоялся конкурс слесарей аварийно-восстановительных бригад. В нем участвовали высококвалифицированные специалисты из аварийно - диспетчерских служб всех районных эксплуатационных цехов.

Практические задания конкурса состояли из наиболее специфических видов работ, проводимых в аварийной ситуации. Главными критериями оценки выступали оперативность и качество проводимого монтажа или ремонта, рациональная организация работ, четкое следование порядку и технологии ликвидации аварии. Соревнования проходили в упорном трудовом соперничестве.

По единодушному мнению авторитетного жюри, победителями конкурса профессионального мастерства стали слесари Р. Байматов и Ж. Меримбеков —представители РЭЦ-2. Они добились значительной экономии времени при выполнении конкурсных заданий. Более того, они вдвоем выполняли все операции, которые были рассчитаны на звено из 3 человек. Победителям вручены почетные дипломы и денежная премия. Слесарю Рахману Байматову торжественно присуждено также звание «Лучший слесарь аварийно - восстановительных работ» треста «Водоканал».

— Конкурс выявил лучших по профессии. Но, наверное, это не единственная цель, которую ставили перед собой его организаторы?

—с этим вопросом я обратился к В. А. Дмитриеву, старшему инженеру РЭЦ-2.

—Да, прошедший конкурс —это не только смотр профессиональной подготовки, — ответил он, — но и выявление производственных возможностей аварийных служб «Водоканала», его «узких мест», над которыми следует задуматься инженерно-техническому персоналу.

Лопата и лом — эти древние инструменты все еще главенствуют в списке средств производства аварийных бригад «Водоканала». Вне всякого сомнения, достигнуть большой производительности можно лишь при условии, что и здесь будет активно внедряться техника, а обычный железный болт перестанет быть «дефицитом».

Ю. ГАЛИМОВ.

Наш современник

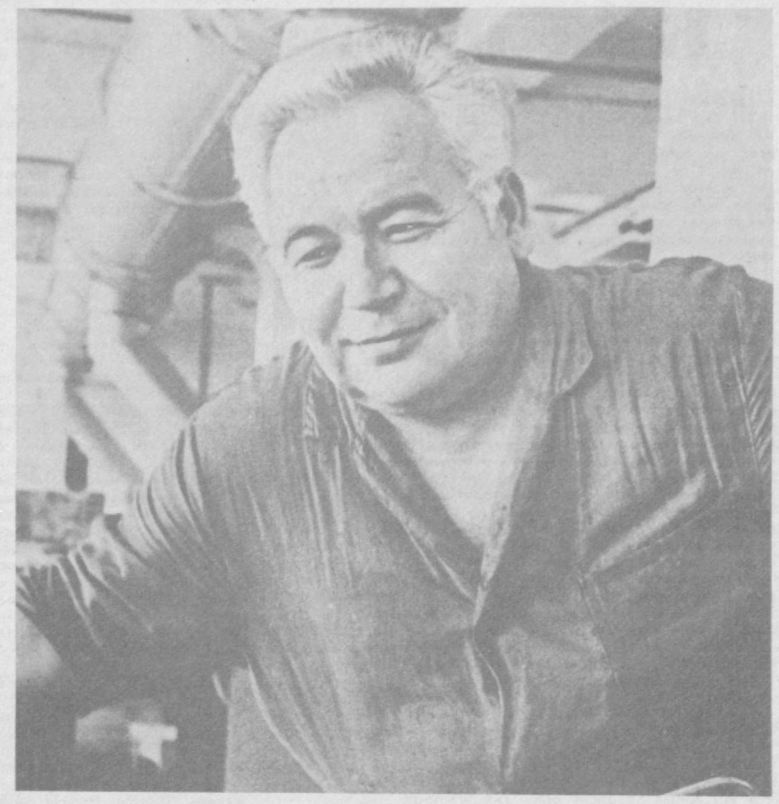

Проверь себя в деле

О таких работниках, как Тахир Умаров, в народе с уважением говорят: «Мастер!». А заслужить такое признание непросто. Есть немало исполнительных и добросовестных рабочих, специалистов, которые и планы свои выполняют, и качество продукции у них на требуемом уровне. Но этого еще мало. Настоящего мастера всегда отличают особый подход к делу, инициатива, творчество, свой почерк. Для него главное — отдать работе не только знания, сноровку, но и частицу своей души.

Если бы Умаров работал на одной печатной машине, как многие, и жил бы он спокойнее, и уставал бы меньше. Но работать вполсилы Тахир-ака не привык. Поэтому трудится на двух машинах. Конечно, не сразу решился на такой ответственный шаг.По привычке обстоятельно все взвесил, с возможностями своими сопоставил, а когда убедился в том, что справится, взял на себя двойную нагрузку. И в двенадцатой пятилетке решил выполнить задания десяти лет. Справляется! Справляется. Сегодня на его трудовом календаре июль 1988 года...

Если бы Умаров был простым исполнителем, пусть и добросовестным, то все равно вряд ли стал бы уделять столько внимания тем же краскам. Разве его вина в том, что они не всегда тех оттенков, которые требуются для фона! Но Тахир-ака берется исправлять чью-то недоработку, сам начинает готовить краску, подбирая нужный фон...

Короче говоря, отличают Умарова не холодное отношение к делу, а творческий подход, который вместе со своим опытом он передает многочисленным ученикам. Тахир-ака — наставник умелый, заботливый, терпеливый. Молодежь есть молодежь: о многом любит поспорить, во многом не соглашается с мнением старших. Умаров в таких случаях спокойно объясняет, растолковывает, убеждает. Наверное, именно это спокойствие, терпеливость, то, что не отмахивается он от вопросов и просьб подопечных, всегда готов помочь, несмотря на большую нагрузку, и помогли ему завоевать уважение и авторитет среди молодежи.

Скоро 35 лет как трудится Тахир Умаров в типографии № 3 полиграфического объединения «Матбуот». Для него как для мастера, коммуниста, человека, болеющего за судьбу родного коллектива, небезразлично, кто придет на смену опытным рабочим. Поэтому и рад, что рядом с ним и женой Мамлакат трудится сын Захид. Все Умаровы — печатники. Правда, Захид, как и положено сыновьям, пошел дальше. После армии работает на более сложных современных машинах. О растущем мастерстве Умарова-младшего говорит хотя бы то, что ему, наравне с отцом, доверяют выполнение самых ответственных заданий.

В коллективе надеются, что скоро все будут работать на самом современном оборудовании.

В. МАЛЬЦЕВ.

НА СНИМКЕ: Т. Умаров.

Фото М. Нуритдинова.

УРОК МИЛОСЕРДИЯ

Сказочный городок вырос на территории Ташкентского дошкольного детского дома 24. Расписные теремки соседствуют здесь с кораблями-горками, стилизованными качелями, ажурными мостиками. Городком «Здоровья» называют этот сказочный мир воспитатели детского дома. А построили его для малышей второкурсники первого лечебного факультета Ташкентского государственного медицинского института.

В начале лета в комитет комсомола ТашМИ с просьбой помочь в строительстве такого городка обратилась директор детского дома Х. К. Каримова. Подобный опыт у студентов-медиков уже был: в прошлом году они оборудовали оригинальную игровую площадку в одном из ташкентских детских садов. Традицию решено было продолжить. Комиссар будущего стройотряда «Медик» Ф. Юсупов собрал вокруг себя двадцать единомышленников. Они заключали трудовое соглашение с РСУ-12 треста «Ташремстрой».

— Дети, которые живут здесь, обделены родительским теплом, — говорит Фахритдин Юсупов. — Они особенно нуждаются в заботе. Однажды ко мне подошел мальчик лет пяти и спрашивает: «А ты не мой папа?» Знаете, от этих слов внутри все перевернулось. Мы, члены отряда, почувствовали себя обязанными дать этим детям хоть немного счастья, постарались вложить в строительство городка всю свою фантазию. Мы подружились с ребятами, делали для них игрушки, учили разным играм, проводили конкурсы.

— Студенты оказались отличными шефами, — рассказывает директор детского дома. — Это совершенно безотказные ребята, выполняют любую просьбу. Работали они у нас в две смены, оставались по вечерам. Отремонтировали все летние площадки, веранды, починили крышу, краны. И главное — дети почувствовали искреннее внимание и теплоту, казалось бы, посторонних людей.

Когда стал вопрос о распределении заработанных средств, член отряда Анвар Ахмедов внес предложение: приобрести на эти деньги для малышей какой-нибудь хороший подарок. Поговорили с воспитателями, детьми. Выбор пал на цветной телевизор. А на оставшиеся деньги купили малышам игрушки.

— Сотрудничество с детским домом стало для студентов — будущих врачей — уроком милосердия, — говорит Ф. Юсупов. — Предполагаемый объем работ мы выполнили, но расставаться с ребятами не намерены. Отряд решил взять шефство над детским домом. Будем приходить сюда после занятий, устраивать для них концерты, игры, викторины. Наметили провести несколько субботников по благоустройству территории детского дома с привлечением студентов других курсов. Мы хотим, чтобы этот дом стал для мальчишек и девчонок, обделенных судьбой, настоящим домом детства, где никогда не смолкал бы их радостный смех.

А ИВАНОВА,
корр. УзТАГ.

Взвился флаг над кораблем

В Николаеве состоялась торжественная церемония поднятия флага на новом супертраулере, которому присвоено название «Генерал Петров».

Ташкентцам памятно имя Ивана Ефимовича Петрова. Он активно участвовал в борьбе с басмачеством, был в предвоенные годы начальником пехотного училища, ныне — Ташкентского высшего общевойскового училища имени В. И. Ленина. В Великую Отечественную войну генерал армии И. Е. Петров командовал Приморской армией, фронтом. В послевоенные годы стал командующим тогдашним Среднеазиатским военным округом, отдал много сил для повышения боевой готовности войск, стоящих на южных рубежах страны.

Со всех концов страны съехались в Николаев воины — ветераны, служившие под началом прославленного полководца, которые приняли участие в торжественной церемонии спуска корабля на воду и поднятия флага.

— Мы, — сказал в беседе по телефону старший помощник капитана супертраулера И. Малков, — горды тем, что будем трудиться на судне, носящем такое прославленное имя. Комсомольцы экипажа решили создать на борту музей Ивана Ефимовича Петрова.

Сейчас судно находится на ходовых испытаниях.

(По телефону).

Потерям—заслон

Куда текут бензиновые реки?

Коллегии и ответственные руководители нескольких ведомств — Госкомнефтепродукта Узбекской ССР, Минздрава республики, Узбекского управления гражданской авиации, объединений «Узагропромстрой» и «Ташкентский тракторный завод имени 50-летия СССР»—совместно обсудили, как используется горючее в этих организациях! Как возникают потери! Как покончить с ними!

Скорая помощь для «скорой помощи»

Представьте ситуацию: вызываете «скорую помощь», а вежливый голос отвечает из трубки: «Ваш заказ, к сожалению, выполнить не можем — нет бензина».

«Не может такого быть!» — наверняка воскликнете вы. Действительно, не может. Все запросы на горючее для Минздрава УзССР удовлетворяются полностью, печально знакомое многим организациям урезание фондов здесь немыслимо. Еще бы— ведь в этой отрасли бензин идет прежде всего для машин «скорой помощи».

Но аппетит приходит во время еды: в прошлом году транспортные средства Минздрава УзССР истратили на 2.512 тонн бензина больше, чем было оприходовано. Иными словами, этим количеством топлива машины заправились незаконно, «на стороне».

Спрашивается: если фонды выделяются на все сто по заявке, зачем лишний бензин? Ответ прост: на личные нужды.

В день проверки в гараж Джизакского облздрава заехало 10 машин из 173. Водители остальных беззастенчиво использовали их как личный транспорт — разумеется, на государственном бензине. Примерно то же — в автокомбинате Кашкадарьинского облздрава, на Ташкентской аптечной базе. Дурной пример, увы, подают иные руководители. Одиннадцать служебных машин самого Минздрава израсходовали в прошлом году свыше 10 тысяч литров бензина сверх лимита!

Неправильное применение норм расхода, слишком редкие инвентаризации, отсутствие учета горючего — все это стало в Минздраве привычным. Расточительство обошлось в тысячи рублей.

Но что стоит руководителю подписать бумагу об уплате этих тысяч? Ничего не стоит. Ведь перерасход никак не влияет на его семейный бюджет... А, между прочим, от уплаты штрафов нефти в скважинах не прибавится.

Представители Минздрава не смогли ответить на вопросы и претензии участников заседания. Надо полагать, они займутся, наконец, искоренением бесхозяйственности в гаражах и автобазах своего ведомства.

Причины объективные и субъективные

Буквально на ветер выбрасывают деньги в некоторых подразделениях гражданской авиации. И это при остром дефиците топлива, которого отрасль и так получает крайне недостаточно!

В нынешнем году расход топлива на тонно-километр возрос. Из этих капель слились 1.664 тонны. Начальник управления Б. Турик объяснил: таковы последствия передачи многих рейсов самолетов ИЛ-86 самолетам ИЛ-62 и ТУ-154. На это пришлось пойти из-за нехватки машин и сложностей в ремонте.

Но нельзя ли сэкономить горючее на земле? Пытались, например, заменить рулежку самолетов буксировкой. Но для этого одному лишь Ташкентскому аэропорту надо дополнительно сорок автомобилей и восемьдесят шоферов. Выгодно ли это? Поставили эксперимент в Самаркандском авиаотряде и убедились — невыгодно.

Доводы, которые привел Б. Турик, убедительны. И все же на многих авианапредприятиях меры по экономии топлива носят формальный характер. Практически везде ежемесячные инвентаризации нефтепродуктов проводятся с нарушениями, нет калибровочных таблиц на резервуарах, нет и стандартных средств замера... На складах ГСМ Ферганского, Навоийского, Каршинского аэропортов неправильно применяют нормы естественной убыли горючего, резервуары старые, да и поставлены так, что невозможно наладить точный учет нефтепродуктов. Тем не менее они многие годы не ремонтируются, устарело нефтескладское оборудование. Из-за этого ежегодно теряется более 60 тонн горючего.

А это ведет к грубым нарушениям, порой — к преступной бесхозяйственности. Характерный пример: в Навоийском объединенном авиаотряде нормы естественной убыли бензина были до того завышены, что за один месяц списана... годовая норма.

Ложь во спасенье?

Опять приписки. С их помощью хотели уйти от ответственности за перерасход бензина в «Узагропромстрое». Госнефтеинспекцией установлено: приписав 19,9 тысячи тонн неперевезенных грузов, десятки тысяч километров пробега и завысив нормы расхода, тут списали 36,5 тысячи литров горючего.

Пойти на это заставили неправильная эксплуатация техники, несоблюдение инструкций по использованию нефтепродуктов. Любой шофер-любитель знает: нельзя ездить без аккумуляторов, нельзя обойтись в морозы без прогрева двигателя. Этих элементарных правил профессионалы «Агропромстроя» не выполняют. Отсюда — сверхнормативное сжигание топлива. А потом приписки.

Но главное — на автобазах беззастенчиво нарушают фондовую дисциплину, по своему усмотрению распоряжаясь выделенным бензином. За прошлый год и за первый квартал нынешнего в «Узагропромстрое» продали на сторону около 30 тысяч литров бензина и дизельного топлива. Среди злостных нарушителей — 1-я автобаза республиканского автотреста.

Цена подобной самодеятельности — почти 300 тысяч рублей: санкции за нерациональное использование нефтепродуктов.

...Материалы переданы в прокуратуру

Исчерпано терпение у Госнефтеинспекции. Каждая проверка на Ташкентском тракторном заводе выявляет факты бесхозяйственности. Вот и на сей раз — из 16 пунктов предыдущего обязательного предписания 10 остались невыполненными. Не наведен порядок в учете ГСМ и талонов, не проводятся инвентаризации нефтепродуктов в резервуарах, бензобаках. Многие автомобили так и ездят с неисправными спидометрами, с нарушениями заполняются путевки.

На ТТЗ не реагировали на сигналы инспекторов: в автоцехе из-за отсутствия централизованного предпускового обогрева теряют ежегодно до 50 тонн бензина. В сборочном цехе дозаторы показывают что угодно, только не истинный размер отмеренного горючего. Поэтому в тракторы недоливают моторное масло и дизтопливо. Как и прежде, не по назначению используют смазочные материалы, в резервуарах смешивают нефтепродукты разных марок.

Бурно текут бензиновые реки в русле расточительства. Ташкентский тракторный стал «рекордсменом» по уплаченным штрафам за бесхозяйственность. Дошло до того, что материалы последней проверки переданы в прокуратуру.

Поможет ли состоявшаяся деловая встреча наведению порядка в использовании нефтепродуктов? Или опять все кончится равнодушными автографами под протоколом да подспудной мыслишкой: «Страна у нас богатая, не обеднеет»?..

С. БРАГИНСКИЙ,
корр. УзТАГ.

Читатель—газета—читатель

Выездная редакция «Вечерок» в Ленинском районе

Послезавтра, 19 августа, с 17 до 19 часов в Ленинском районе состоится встреча руководителей и журналистов редакции газет «Вечерний Ташкент» и «Тошкент оқшоми» с трудящимися, жителями Ленинского района.

Четвертый раз сотрудники редакции осуществляют коллективный выезд в районы города с целью более глубокого ознакомления с их жизнью, проблемами и заботами, возникающими в ходе перестройки, подготовки к переходу на новые методы хозяйствования, управления экономикой.

Последний наш выезд — в Куйбышевский район—дал возможность газете выступить с материалами, в которых подняты вопросы аттестации коммунистов на Ташкентском лакокрасочном заводе, анализируются причины невыполнения плана в производственном объединении «Ташкентский тракторный завод имени 50-летия СССР», и с другими корреспонденциями.

Надеемся, что новые темы для большого разговора о проблемах Ленинского района подскажут нам жители во время встречи, которая состоится 19 августа. Свой поиск журналисты уже начали, знакомясь с деятельностью трудовых коллективов, предприятий и организаций, научно-исследовательских институтов, учреждений здравоохранения, стремясь показать жизнь славного своими революционными и трудовыми традициями Ленинского района.

Ждем вас на встрече в Ленинском райкоме партии в которой, помимо сотрудников редакции, примут участие руководители района. Но вы можете стать и заочными участниками встречи, позвонив 19 августа по телефонам: 55-73-17, 32-46-73, с 11 до 17 часов, перерыв с 13 до 14 часов. Вопросы, поднятые вами и имеющие общественное значение, будут рассмотрены и по возможности решены.

Материалы выездной редакции будут опубликованы в газете.

Напоминаем: встреча состоится 19 августа в Ленинском райкоме партии с 17 до 19 часов.



Заочные ее участники могут позвонить по телефонам: 55-73-17, 32-46-73 с 11 до 17 часов.

РЕШЕНИЯ ПАРТИИ—В МАССЫ

В Акмал-Икрамовском райкоме партии проведен семинар пропагандистов системы политического и экономического образования трудящихся, лекторов общества «Знание», руководителей групп политинформаторов и агитаторов. Цель семинара — определение задач работников идеологического фронта по пропаганде решений июньского (1987 г.) Пленума ЦК КПСС.

Большое значение для повышения эффективности пропаганды решений партии имеет уровень подготовки пропагандистов и агитаторов, лекторов и политинформаторов. Зачастую и им самим необходима помощь в «расшифровке» партийных документов, более широком освещении рассматриваемых в них вопросов.

Вот почему с особым интересом участники семинара ознакомились с выступлениями доктора экономических наук, профессора Р. Я. Досумова, доктора экономических наук, профессора Р. М. Раззакова, кандидата философских наук, доцента В. Г. Черника.

На состоявшейся встрече за «круглым столом» пропагандисты, лекторы, политинформаторы обменялись мнениями по дальнейшему совершенствованию пропаганды партийных решений в трудовых коллективах, говорили и о проблемах, которые необходимо решить в ближайшее время для улучшения своей работы. Так, в частности, было отмечено, что по многим вопросам отсутствуют или «запаздывают» методическая литература и пособия, мало справочно - информационного материала по району, слабая материально - техническая база проводимых занятий и лекций. О чем говорить, если даже приобрести магнитофон или диапроектор для красного уголка или кабинета политпросвещения по безналичному расчету при наличии средств становится проблемой?

Но ждать решения проблем некогда. Поэтому приходится разворачивать работу по пропаганде решений июньского Пленума ЦК КПСС в существующих условиях. Уже проведены коллективные выходы лекторов в швейное производственное объединение «Чевар», конструкторско-технологическое бюро УзОС, на ювелирный завод. В ближайшее время такой выход будет проведен и в НПО «Сигнал». 18 и 19 августа пропагандисты проведут занятия в системе политического и экономического образования, на которых начнется глубокое изучение материалов июньского Пленума ЦК КПСС.

Начата большая работа. Основная ее цель — донести решения партии до каждого труженика района, каждого его жителя. В свою очередь идеологические работники района ждут скорейшего решения тех проблем, которые снижают эффективность важного и нужного дела.

С. ЛИ.

Погода и ваше самочувствие

С 17 по 23 августа

Под редакцией директора НИИ курортологии и физиотерапии имени Н. А. Семашко, заслуженного деятеля науки УзССР, профессора Н. М. Маджидова.

По сведениям Гидрометцентра УзССР, в первой половине недели сохранится малооблачная, сухая и жаркая погода. Температура ночью будет 19°—24°, днем 35°—40° тепла.

Во второй половине недели на территорию Средней Азии ожидается вторжение относительно прохладного воздуха из западных районов страны. В результате будет наблюдаться увеличение облачности, жара несколько спадет. Средняя температура за неделю ожидается выше нормы.

По мнению специалистов Центра медицинского метеопрогноза и метеопрофилактики НИИ курортологии и физиотерапии имени Н. А. Семашко, ожидаемый в первой половине недели термический дискомфорт может усугубить состояние больных с заболеваниями бронхолегочной системы, артериальной гипотонии, ишемической болезнью сердца.

С целью нормализации недостатка содержания кислорода в организме больным рекомендуется частое проветривание комнат, увеличение времени пребывания на открытом воздухе.

Поставки—точно в срок, с гарантией качества

Опережая график,

трудится коллектив опытно-технического завода Минмебельдревпрома. Это позволило четко, в оговоренные в обязательствах сроки, обеспечить потребителей деталями и комплектующими изделиями. Мебельные предприятия города и республики получили пружинные блоки, нестандартное оборудование, металлическую и пластмассовую фурнитуру.

Работникам завода удалось добиться стабильности в работе, высоких производственных показателей в первую очередь благодаря переходу предприятия на многосменный режим работы. Значительно увеличился коэффициент использования станочного парка. При этом с наибольшей отдачей работает современное высокопроизводительное оборудование. Устаревшее, наоборот, пытаются полностью убрать из технологических цепочек.

Сейчас на предприятии идет активная подготовка к переходу на полный хозяйственный расчет. С января будущего года коллективу завода придется работать в условиях самофинансирования и самоокупаемости. Это серьезный экзамен на зрелость для любого трудового коллектива. А значит, уже сейчас надо на высоком уровне провести аттестацию рабочих мест.

Передовые коллективы предприятий — бригады Н. Абдурахманова, Е. Гвандмахера—обязались досрочно, к 70-летию Великого Октября, завершить план двух лет пятилетки. Всего же на заводе к юбилею Октября будет выпущено сверхплановой продукции на 60 тысяч рублей.

М. АВЕРИН.

Как прожит год

ТАШКЕНТ. ГОД 1963-й.

Это был пятый год семилетки. Конечно, рассказать о всех его событиях невозможно. Но и по некоторым из них можно судить об атмосфере того времени, успехах, недостатках, проблемах в различных сферах жизни большого города.

Специализация производства и укрупнение предприятий привели к улучшению производственных показателей, повышению производительности труда. За пять лет было произведено сверхплановой продукции более чем на 160 миллионов рублей. Особенно резко возрос выпуск сельскохозяйственной техники. Флагман сельхозмашиностроения Узбекистана завод «Ташсельмаш» за этот период выдал 17.900 хлопкоуборочных агрегатов, т. е. столько же, сколько он должен был выпустить до конца семилетки.

На предприятиях города шилось движение за коммунистический труд. Развивалось творческое содружество рабочих, техников и инженеров. К концу года в Ташкенте было 56 общественно-конструкторских бюро, десятки бюро экономического анализа, бюро по повышению производительности труда и некоторые другие творческие объединения трудящихся.

В это время возросла роль организаторов производства, особенно руководителей среднего звена. В июне 1963 года на предприятиях Ташкента впервые был проведен «День мастера», призванный повысить авторитет мастеров, их ответственность за дела коллективов.

1963 год стал годом пуска первого агрегата Ташкентской ГРЭС. ТашГРЭС была одной из немногих электростанций не только в стране, но и в мире, которая работала на природном газе. Стоимость электроэнергии на этой станции была вдвое дешевле по сравнению со стоимостью той энергии, которую дают станции, работающие на угле. Преимущества газа перед другими видами топлива очевидны. Только применение газа в быту снижает расходы на топливо в несколько раз. Поэтому в городе проводилась большая работа по газификации. В 1963 году было газифицировано 96 тысяч квартир, в том числе в 41 тысячу квартир «пришел» природный газ. На газ перешли 92 промышленных предприятия, 89 крупных котельных. Было проложено 249 километров газовых сетей.

В 1963 году жилой фонд Ташкента увеличился на 244 тысячи квадратных метров. Трудящиеся города получили около 8 тысяч квартир, или на 1.500 квартир больше, чем в 1962 году. Распахнулись двери новых школ на 18 тысяч учащихся и детских дошкольных учреждений на 5 тысяч мест. К радости жителей массива Чиланзар засветился экран кинотеатра «Чайка» на 800 мест.

Немаловажную роль в улучшении капитального строительства в городе сыграл созданный в 1963 году Главташкентстрой. Впервые строительные тресты Главташкентстроя выполнили план как по объему, так и по вводу объектов в эксплуатацию.

Однако план капитального строительства в целом по городу остался невыполненным. Недоосвоено около 12,7 миллиона рублей, не введено свыше 31 тысячи квадратных метров жилья, хотя план жилищного строительства по Ташгорисполкому был перевыполнен на 9,5 тысячи квадратных метров. Строительными организациями Совнархоза за 1963 год план строительства жилья выполнен всего на 70 процентов. Был сорван ввод в эксплуатацию больницы с поликлиникой в аэропорту, здания санэпидстанции и ряда других объектов.

Все эти недостатки возникли вследствие слабого руководства капитальным строительством, отсутствия должной требовательности к подрядным строительным и монтажным организациям, недостаточного использования строителями всех имеющихся возможностей и резервов для своевременного ввода объектов, предусмотренных планом.

В строительных трестах все еще была велика текучесть кадров, на низком уровне находилась трудовая дисциплина. Только за 9 месяцев 1963 года прогулы и простои составили 18 тысяч человеко-дней. Этого хватило бы на то, чтобы дополнительно построить двадцать 48-квартирных домов.

Говоря о недостатках в капитальном строительстве, нельзя не сказать о работе проектного института «Ташгипрогор». Несмотря на некоторое улучшение в обеспечении строек проектно-сметной документацией, еще нередки были случаи, когда сметы не соответствовали фактическим объемам работ, в проекты закладывались конструкции и оборудование, производство которых еще не было налажено, что приводило к многочисленным поправкам в документации и осложнениям при расчетах с подрядчиками.

Нельзя не сказать и о некомплексной застройке новых жилых массивов. Строительство объектов коммунального хозяйства, здравоохранения, культуры, торговли, общественного питания и благоустройства отставало от строительства жилья или вообще отсутствовало в проектах и планах, что создавало сложности для населения и вызывало справедливое недовольство с его стороны.

Проблем в городе было немало. Но было и немало успехов, которыми по праву гордились и трудовые коллективы, и все ташкентцы. К примеру, в 1963 году значительно расширилась «география» поставок продукции Ташкентского химико-фармацевтического завода. В списке его адресатов появились Алжир, Польша, ФРГ, Эфиопия. Впервые медикаменты из Узбекистана отправлялись в Австралию. Посылки с образцами продукции были посланы в Непал, Францию, Индию, Сирию, Болгарию.

Интересной была и культурная жизнь Ташкента. В театре имени Хамзы с большим успехом прошла постановка трагедии Шекспира «Юлий Цезарь». В театре им. Навои состоялась премьера балета «Тропою грома» Кара-Караева и премьера героической оперы К. Листова «Дочь Кубы». Ташкентцы смогли познакомиться с ансамблями мастеров искусств Пакистана, перед ними выступили Башкирский ансамбль народного танца, Государственный ансамбль песни и танца Коми АССР, эстрадная группа Татарской государственной филармонии имени Тукая и другие творческие коллективы.

Большим праздником культуры братских народов явилась декада русской литературы и искусства, которая открылась в Ташкенте 24 октября. В ней приняли участие более ста русских писателей, композиторов, художников, артистов театра и кино.

Студия «Узбекфильм» выпустила в 1963 году четыре новых художественных фильма: «Пятеро из Ферганы», «Над пустыней небо», «Твои следы» и «Самолеты не приземлились». Было создано более десяти документальных фильмов.

14 марта 1963 года было создано Узбекское отделение агентства печати «Новости» (АПН).

Подготовила Л. ФОКИНА,
старший археограф Госархива г. Ташкента.

По родной стране

НОВОКУЗНЕЦК
(Кемеровская область)

Не уступит стали новый сплав, освоенный на Новокузнецком алюминиевом заводе. Специалистам предприятия удалось соединить в нем легкость «крылатого металла» с прочностью стали лучших марок. У моторостроителей тракторной и автомобильной промышленности появилась возможность выпускать более надежные и долговечные двигатели. Прочность только основной детали — поршня — возросла в десять раз, а вес остался прежним.

НИКОЛАЕВСК-НА-АМУРЕ
(Хабаровский край)

Ускорит промышленное освоение нефтяных и газовых месторождений на шельфе дальневосточных морей поисковое судно «Изыскатель». Оно построено корабелами Николаевского-на-Амуре судостроительного завода. Назначение нового судна — поиск участков морского дна, пригодных для обустройства подводных скважин. Электроника на борту судна быстро и точно выполнит комплекс геофизических и инженерных расчетов, необходимых для сооружения фундаментов буровых платформ.

ЧОЛПОН-АТА
(Киргизская ССР)

Без потерь стал работать на земледельцев колхоза имени Фрунзе Тюпского района Киргизии магистральный канал. На три месяца раньше срока завершена его реконструкция. Из-за фильтрации раньше терялась почти треть влаги. Теперь обновленная магистраль позволит хозяйству повысить водообеспеченность свыше 1.000 гектаров пашни и освоить не менее 100 гектаров ранее пустовавших горных массивов. (ТАСС).



Пример наставницы

— Ну что ж, получилось, кажется, неплохо, — в который раз придирчиво разглядывая обработанный подшипник, сказала Светлана Ивановна.

Думается, и самый придирчивый контролер не нашел бы ни единой «зазубринки» в продукции оператора-шлифовщицы. Двадцать четыре года работает С. Емченко на Ташкентском шарикоподшипниковом заводе. За это время в совершенстве овладела полюбившейся ей профессией. И не один десяток учеников Светланы Ивановны перенял ее высокий профессионализм, трудолюбие и энергию. Она лучший оператор-шлифовщик завода. И сейчас за смену при норме 300 единиц Светлана Ивановна обрабатывает 450 подшипников.

Поистине прекрасное трудовое долголетие, и какой пример, все навыки и все новое — ее ученикам!

НА СНИМКЕ: С. Емченко. Фото М. Нуритдинова.

Резонанс

«Пора понять, что это не учения...»

Пишу, уважаемая редакция, в ответ на материалы «Преодоление» и «Молчать нельзя!», опубликованные 7 и 27 июля с. г. в «Вечерке». Попробую написать от имени многих воинов, служивших в составе ограниченного контингента советских войск в Афганистане.

Очень важную тему подняла газета, и проблемы, отмеченные в материалах, требуют самого пристального изучения.

Спасибо искреннее тем людям, которые понимают, что ребята свои льготы заслужили. Служба в Афганистане требует от воинов высочайшего мужества, огромного напряжения сил, высокого морального духа. И давно пора понять, что там не учения проходят, а идут бои, а значит, и гибнут люди. Наши с вами соотечественники. К сожалению, не все это понимают. Каким лицемерием и душевной черствостью надо обладать, чтобы заявить, что «газета развязывает руки тем, кто по стечению обстоятельств прошел Афганистан»! А если бы в Афганистан «попал» сын этого человека? Хотел бы я видеть его в тот момент, когда провожаешь в последний путь своих друзей, когда видишь кровь, смерть, страдания мирных жителей. Не завидую я той «паспортистке», которая не видит за буквами пунктов и параграфов человека, утеряла высшие человеческие качества и превратилась в автомат, бездушно выполняющий свои функции.

Не спорю, есть и такие люди, которые пользуются льготами в корыстных целях. Сам видел, как на Казанском вокзале один инвалид четыре раза подходил к кассе и брал билет для кого-то (разумеется, в накладе не оставался). Но таких, поверьте, единицы, и в семье, как говорится, не без урода. Так же, как и во время Великой Отечественной войны наряду с миллионами героев — защитников Родины и на фронте, и в тылу были и предатели, и воры, наживавшиеся на чужой беде. Но много ли их было?

Я и сам столкнулся с равнодушием и бюрократами. Но хочу сказать, что мир не без добрых людей. Наряду с закоренелыми бюрократами, которые еще прочно сидят в креслах, есть много людей, которые понимают и поддерживают воинов-интернационалистов.

Сегодня каждый из нас осознает, что мы должны быть «гвардией» перестройки. Люди, которые в мирное время прочувствовали каждым своим нервом ужасы войны, поняли личную ответственность за судьбу своей страны, судьбы мира. Они готовы не жалеть времени и сил для работы, для того, чтобы бороться со всем, что мешает нам сегодня жить и трудиться. Но для этого нужны условия, и спасибо искреннее тем, кто хоть как-то помог и помогает ребятам.

Мы примем самое активное участие в работе советов воинов - интернационалистов. Мы считаем, что должны помогать воспитывать завтрашних воинов, молодежь не только беседами, встречами, воспоминаниями. Воины-интернационалисты готовы вести спортивные секции, кружки по военно-прикладным видам спорта, готовы помочь организаторам «Зарницы» и «Орленка». Только чтобы было это все по-настоящему, по-деловому, а не формально. Мы должны пойти в те дворы, на те улицы, к тем компаниям, в которых сегодня «убивают» время подростки, причисленные к «трудным». Уверен, им сегодня нужен рядом «живой» пример, человек, заслуживший авторитет конкретным делом, не побоюсь этого слова — герой. А таких героев среди воинов - интернационалистов немало. Общение с ними, кто прошел нелегкие испытания в мирное время, уверен, заставит задуматься о своих поступках, делах и наших ровесников, интересы которых во многих случаях ограничиваются лишь танцами и музыкой. И мы будем работать в этом направлении.

А что касается тех, кто не знает или не понимает, через что приходится пройти молодым парням в Афганистане, хочу посоветовать встретиться с воинами-интернационалистами, которые работают и учатся во многих коллективах города, прийти в госпиталь, где лежат раненные душманами советские воины, встретиться с родителями тех из них, кто погиб. Может быть, тогда станет ясно, что не просто так наше государство приравняло тех, кто служил в Афганистане, к ветеранам Великой Отечественной. Об этом надо подумать. А поняв, помнить.

В заключение я обращаюсь ко всем воинам-интернационалистам. Может быть, я в чем-то ошибаюсь, в чем-то неправ. Может, наши льготы действительно незаслуженны. Отзовитесь, ребята!..

Я не подписываюсь полностью. Но все мои координаты есть в «Вечерке». А не подписываюсь полностью из-за того, чтобы не восприняли мое письмо как очередную жалобу, хотя ситуация у меня сложилась в чем-то сходная с ситуацией Руслана, о которой рассказывалось в материале «Преодоление». И написал я его не для того, чтобы добиться каких-то благ для себя лично, а ради ДЕЛА, которому мы, воины-интернационалисты, должны быть верными до конца.

АЛЕКСАНДР К.
воин-интернационалист.

Надо говорить открыто!

«Здравствуй, дорогая редакция!

Пишет вам группа ребят, которые недавно, выполнив свой интернациональный и воинский долг, вернулись домой. Ребята оттуда возвращаются изменившимися, душевно чистыми. А вот те, кто, как описывается в материале «Молчать нельзя!», звонят анонимно, ничего не знают о том, что происходит в Афганистане, не понимают, что такое выполнить наказ Родины. Этим они оскорбляют не только нас, но и память всех наших боевых товарищей, погибших там, в Афганистане. Мы уверены в том, что они не понимают и не хотят понять, что такое служба в составе ограниченного контингента советских войск в ДРА.

Родина дает нам льготы, которыми многие из нас не пользуются, стесняются. Но кому-то они просто необходимы в трудных ситуациях. Они обращаются за помощью, но, бывает, разочаровываются, столкнувшись с безразличием и невниманием со стороны отдельных лиц, которых мы бы назвали «внутренними душманами». Может быть, это и резко сказано, но мы научились говорить прямо и открыто, так, как думаем.

Пусть эти люди так же открыто и прямо скажут нам, как они понимают службу в Афганистане, что они знают о жизни воинов-интернационалистов. Пусть встретятся с нами.

А в конце письма мы говорим «СПАСИБО!» всем ветеранам войны и труда, всем, кто активно выступает за нас.

С уважением старшина запаса **А. КАМАЛОВ**, старшие сержанты запаса **Х. БАБАЕВ, А. ХАКИМОВ** и другие».

Это наш долг

Прочла статью «Память о долге» и благодарю за то, что газета подняла эту актуальную тему.

Городской совет воинов-интернационалистов делает очень важное и нужное дело. Поэтому ребятам надо оказывать всестороннюю помощь. Они стараются не для себя. Вести военно-патриотическое воспитание, готовить парней к службе в армии, заботиться о семьях погибших воинов — забота общая. Воины-интернационалисты идут дальше слов и призывов: они работают в этом направлении, и нам надо помочь им решить проблемы, с которыми они сталкиваются.

Надеюсь, что «Вечерка» не оставит без внимания дальнейшую судьбу этого дела и будет содействовать положительному решению поднятых проблем.

Это наш человеческий долг!

С уважением ветеран труда
Ирина Михайловна ЛОМАКИНА.

Столкнулись с равнодушием

Прочитав статью «Преодоление» и откликн на нее, решила написать в редакцию.

Я — жена бывшего воина-интернационалиста, выполнявшего свой воинский и интернациональный долг в Афганистане. Там он получил ранение, перенес четыре сложные операции, более полугода пролежал в госпиталях. Год был на инвалидности I группы.

Тогда мы пользовались льготами, в частности были прикреплены к продуктовому магазину, где раз в неделю получали продукты. Через год, после комиссии, мужу сняли инвалидность.

Ему надо было получить удостоверение. Для этого мы неоднократно обращались в Кировский райвоенкомат, но получили удостоверение лишь через пять месяцев.

Когда муж лежал в госпитале, ему посоветовали обратиться в ЦК комсомола республики, где помогут трудоустроиться. Муж так и сделал. Из ЦК комсомола его направили на работу в МУ-1, где предложили работать на тракторе, который требовал длительного ремонта. Но даже если бы трактор был новым, работать на нем муж не мог из-за ранения. Пришлось ему самому осваивать новую специальность и трудоустраиваться.

Когда мы захотели стать в очередь на квартиру, то обратились в Кировский райисполком. Начальник квартирного отдела резко отказал, сославшись на то, что у мужа нет городской прописки. Но муж был призван в армию из ТАПОиЧ. После госпиталя его на «скорой помощи» отвезли к родителям в Янгиюльский район, а через четыре месяца, вернувшись в город, он вновь устроился на авиаобъединение. Все это слушать в райисполкоме не стали.

Мы обратились в горжилуправление. Заместитель начальника управления, внимательно выслушав нас, объяснил: т. к. не истекло полгода, прописку можно восстановить. Мы вновь пошли в Кировский райисполком, но начальник квартирного отдела РИКа категорически заявил, что для него горжилуправление не руководство, но сказал: пусть, мол, начальник горжилуправления собственноручно наложит визу. И снова мы пошли на прием к начальнику горжилуправления. Получили визу, и только после этого, после длительной волокиты, нас, наконец-то, поставили на очередь.

Живем мы самостоятельно в доме молодоженов ТАПОиЧ. Когда родился второй ребенок, стало трудновато. Обратились в Кировский райпищеторг, чтобы восстановили номер на получение продуктов. Но там ответили, что «отслуживших в Афганистане развелось много, а льготами пользуются только инвалиды».

Я решила узнать, какими же льготами пользуются те, кто служил в составе ограниченного контингента советских войск в Афганистане. Обратилась в Кировский райвоенкомат. Но меня к военкому даже не пустили, а у меня на руках был грудной ребенок...

Наверное, надо ответственным лицам разъяснить все же, какими льготами пользуются воины - интернационалисты, чтобы о них знали руководители тех учреждений, куда они обращаются за помощью.

Подписываемся вместе:
супруги **Н. В. и Ш. П. РУСТАМОВЫ.**

От отдела партийной жизни и пропаганды:

Тема, поднимающая проблемы, с которыми сталкиваются воины-интернационалисты, вернувшись из Афганистана, злободневна. Выступления центральной печати, в частности газеты «Правда» («Я вас в Афганистан не посылал» 5.08.87 г.), говорят о том, что нередко и не только в нашем городе воины-интернационалисты сталкиваются с равнодушием, непониманием того, что происходит в Афганистане, с чем приходится сталкиваться там нашим ребятам из ограниченного контингента советских войск.

Об этом и откликн читателей «Вечерки» по телефону, в письмах, часть которых мы предложили вниманию читателей сегодня.

Приходится констатировать, что в нашей жизни, и не только в ситуациях с воинами-интернационалистами, нередко встречаются факты равнодушия к человеку. Не могут не тревожить, к сожалению, неединичные случаи дефицита внимания, чисто человеческого участия, милосердия по отношению друг к другу.

Супруги Рустамовы (письмо которых редакция дала практически без правки) не назвали фамилии тех равнодушных людей, к которым им пришлось обращаться. Думаем, эти фамилии нетрудно узнать. Но дело здесь не столько в общественной оценке поступков отдельных ответственных работников. Хочется узнать: как они сами оценивают свои действия! Если поймут что-нибудь — хорошо. А если нет...

Партия призывает нас уделять внимание заботам и нуждам каждого человека. Об этом сегодня немало говорят с различных трибун в районах, городе. Но не слишком ли много слов! Не слишком ли мало дела! А ведь на решения партии надо отвечать именно делами.

Никто не забыт, ничто не забыто

Берегите надежду

Эркин Латыпов и его ученики отыскали родных и близких тридцати семи детей, эвакуированных в годы Великой Отечественной войны в Узбекистан. Сотням семей помогли найти места гибели и захоронений сыновей, отцов и братьев.





Каждый день сюда приходят письма. Бывает, почтальон приносит целую стопку. На конвертах адрес: «706710, Бухарская область, город Гиждуван, средняя школа № 2, клубу красных следопытов «Поиск» имени В. В. Порика». А иногда просто: «Узбекская ССР, клубу «Поиск». Письма из Москвы, Украины, Белоруссии, Киргизии, прибалтийских республик...

А из Гиждувана идут письма в архивы и музеи, в редакции центральных и республиканских газет, в райкомы партии и комсомола, председателям колхозов.

В результате с участием клуба «Поиск» найдено 200 захоронений и мест гибели воинов-узбекистанцев. Двадцати ветеранам войны уже в мирные дни вручены боевые ордена и медали.

А сколько еще безымянных обелисков! Это обстоятельство не дает Латыпову покоя.

Гиждуванские следопыты прослеживают и судьбы тех, кто в годы войны детьми были эвакуированы в Узбекистан. В те тяжелые годы республика приняла как своих родных сто тысяч детей. Их разместили в детских домах, под которые выделили лучшие помещения, дали особый паек. Многих детей местные жители взяли на воспитание в свои семьи. Русские, украинцы, молдаване становились родными братьями и сестрами узбекских ребятишек.

Некоторые брали фамилии приемных родителей, были названы узбекскими именами.

После сорока пяти лет разлуки встретился со своей бабушкой — Дарьей Алексеевной — Федор Кульчиковский. После встречи с ней Кульчиковский сразу же поехал в Гиждуван. И когда Латыпов положил перед ним папку с его уже законченным делом, он написал на обложке: «Спасибо, мои милые! За ваш труд—земной поклон, Федор».

Много пользы, много радости приносит людям работа клуба. Но главную пользу — воспитательную — он дает самим ребятам. Именно здесь мальчишки и девчонки получают практические уроки гражданственности и патриотизма, уроки мужества.



НА СНИМКАХ: красные следопыты пришли помочь пенсионерке, заслуженному врачу республики Вере Ивановне Ляпиной; Федор Кульчиковский, Эркин Латыпов и Мирзали Хузуров. Мирзали в феврале этого года нашел родных сестер; папки, в которых собраны материалы о детях войны.

Фото Р. Шагаева.
Фотохроника ТАСС.

ГОЛОС ИЗ ПРОШЛОГО

Нельзя смотреть без волнения кадры кинохроники, запечатлевшие образ и голос Владимира Ильича, первые парады на Красной площади. Но эти бесценные документы истории, уже с самого начала записанные несовершенной техникой, не вечны. Как их сохранить для потомков?

Ученые уже научились превращать видеоинформацию в математические символы. Каждый кадр, разбитый на тысячи точек, кодируется цифрами, соответствующими цветовой насыщенности материала. Вся армада цифр, введенная в память ЭВМ, может быть потом переведена в зрительные образы. А поскольку цифры не стареют, их можно «оживить» и через многие столетия.

— То же самое и с сохранением фонограмм, — рассказывает заведующий лабораторией Института проблем передачи информации АН СССР (ИППИ) В. Зяблов. — Такие работы ведутся во многих странах. Важный вклад в развитие системы помехоустойчивого кодирования сделан в последние годы и нашими специалистами. Обеспечить высочайшее качество звука можно и в тех случаях, когда из-за сильного повреждения стереофонического диска оказываются уничтоженными более двух тысяч единиц информации подряд.

Виктор Васильевич рассказывает об опыте, который он провел вместе со специалистами в области электронной техники, представляя взыскательным слушателям новинку. Они заклеили бумажной полоской по периметру стереофонический диск и запустили лазерный проигрыватель. Свет начал считывать информацию, пробегая вхолостую закрытую зону. Обычная корундовая игла, встречая поперечные трещины в диске, вызвала бы треск, шум. А тут ухо не обнаружило «пропажи» нотных знаков в музыкальном произведении. Система кодирования сама устранила все изъяны в цифровой записи звука.

Мысль об использовании новых методов для сохранения исторических реликвий пришла не только к репортеру. Но, к сожалению, эти средства не всесильны. Восстановить уже утраченные фрагменты документов невозможно. А вот записать заново ценную информацию, защитив ее от дальнейшего тлена, просто необходимо. И это уже начали делать. Наука дала практике долговечные носители памяти, которые в сочетании с системой помехоустойчивого кодирования позволяют решить эту проблему.

Такие и еще более сложные задачи вошли в обширную программу «экспертной вычислительной системы», создание которой предусмотрено планами совместных научно-технических исследований стран — участниц СЭВ до 2000 года. В выполнении их, помимо работников ИППИ, принимают участие специалисты Болгарии, Венгрии, ГДР, Польши.

Как непроста стоящая перед ними задача, можно судить хотя бы по тому, что программа преследует цель сбора таких сведений, получить и сформулировать которые более чем затруднительно. Говоря иначе, ученые должны создать как бы электронного двойника специалиста, обладающего уникальными познаниями в определенной области, чтобы этим банком знаний воспользовались его коллеги.

Особенно заманчиво было бы использовать эту идею в интересах здравоохранения. В память машины, конечно, можно ввести основные «параметры» работы уникального специалиста. А как быть с его особым даром — интуицией? Она не поддается тиражированию. Но такая дерзкая задача поставлена. Трудно сказать, когда она покорится ученым, однако первые шаги в этом направлении сделаны.

— В этом можно убедиться, наблюдая, как работают врачи по методике опытного педиатра Э. Козировской, — дополняет рассказ коллеги научный сотрудник ИППИ И. Стенина. — Специалисты нашего института сумели передать электронной машине опыт, знания, особенности подходов к распознаванию заболеваний специалиста самой высокой квалификации. Коллеги, которые пользуются «электронной» методикой Э. Козировской, ставят диагноз практически столь же безошибочно, как и она сама.

Когда по клиническим и даже по чисто внешним симптомам решается вопрос о диагнозе, используется такое незаменимое качество ЭВМ, как последовательность, пунктуальность в диалоге «человек — машина». В отличие от врача компьютер не забудет уточнить что-то важное, необходимое для получения максимально объективной картины. Техника в данном случае человека не подменяет. Она методично подводит его к принятию оптимального решения.

Исследования ученых ИППИ уже сегодня открыли уникальные возможности ЭВМ. Однако используются они в практике пока слабо. Наука уходит вперед, а технический «обоз» за ней не поспевает. И с этим мириться нельзя. Ведь речь идет о создании летописи, свершениях наших современников, которые должны быть запечатлены на века.

Б. ЛЬЯНОВ,
корр. ТАСС.

Москва.



Командировка в «КЮВЕТ»

Сегодня в ташкентский «КЮВЕТ» угодил приезжий. Наш гость из Саратова — Петр Александрович Шекотов — преподаватель советской литературы, заведующий кафедрой одного из вузов. Его хобби также связано с основной профессией, а навеяно оно, видимо, от каждодневного общения со студенческой братией, в которой с избытком и лисиц, и медведей, и воронов...

Итак, слово Петру Шекотову.

Настоящий мужчина

Случилось так, что мальчика вначале
Родители и гости приучали,
Забавы ради, пригубить слегка —
Не больше, разумеется, глотка.

При этом повторялось всякий раз
Одно и то же за хмельным столом —
То ли совет, то ли наказ:
Стать этаким мужчиной-молодцом.

Короче, обрело в семье привычку
Слегка подпаивать мальчишку.
Он вырос.
И, напробовавшись вволю,
Понятно, пристрастился к алкоголю.
Пил дома,
Пил в местах иных,
Один, с дружками — на «троих».
Да что там пил!!
Он просто спился,
Пока «мужчиной» становился.
Мораль!
Урок такой вот в ней:
Все с малых начинается вещей.

Авторитетная лягушка

В болоте стареньком жила Лягушка —
Обыкновенная что ни на есть квакушка...
Жучками, как другие, пробавлялась
И, в сущности, ничем не выделялась

Среди подобных ей в болоте том —
Ни цветом кожи, ни умом.
Зато любила очень похваляться,
Как довелось ей лично знаться
С какой-нибудь актрисою кино
Или на поприще ином
Давно с известною Лягушкой.
— Представьте, милые подружки,
За партою одной сиделн!..
И те, вообразив картину, млели.

Так и слыла она авторитетной
И, разумеется, весьма заметной
Среди своих подруг,
Покуда чей-то голос вдруг
Не оборвал ее на полуслове:
— Голубушка, к чему нам снова
Твердить об этой... о Звезде,
Ты о себе поведай, о себе:
Какой была, такою и осталась.

И тут рассказчица смешалась.
Конфуз ее легко понять,
Коль о себе ей нечего сказать.
Вот так и средь людей порой
Встречаются Лягушки, вроде той.

Медведь- моралист

К Медведю вызван был Шакал
Держать на первый раз ответ
За то, что пьяный учинил скандал.
— Все пьешь!! —
Сердито проворчал Медведь,
Когда тот появился у берлоги, —
Пора бы совесть, да и меру знать.
И стал мораль ему читать,
А самого... едва держали ноги.
Потапыч на банкете
У Слона набрался.
И в этом плане от Шакала отличался,
Пожалуй, только тем, что он
Предпочитал культурный выпивон,
Зато любил читать мораль.
А жаль.

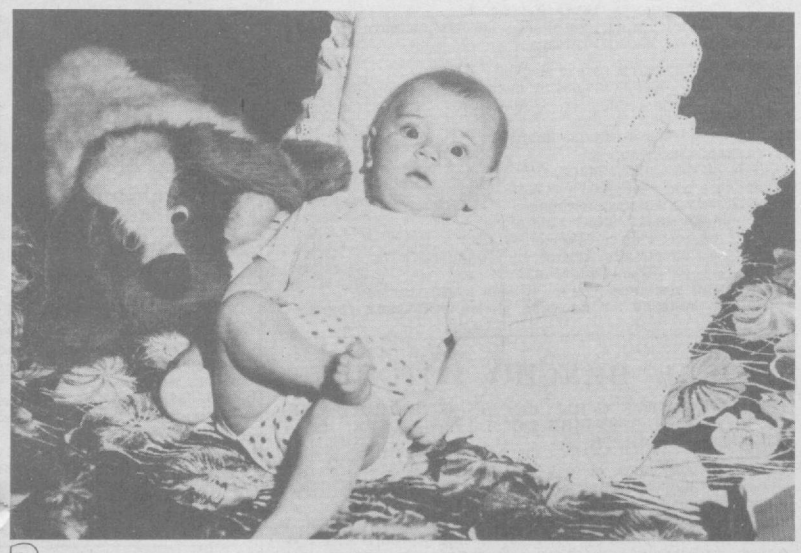

Задание читателям «КЮВЕТа»

На месте вопросительного знака, который вы видите под снимком читателя А. Лопатина, в следующем выпуске «КЮВЕТа» будет название новой рубрики. Придумаете это название вы сами, дорогие читатели. Все ваши остроумные названия и подписи под снимком будут опубликованы (кроме «Что бы это значило!»). Надеемся, что и к этому снимку вы пришлете в редакцию свои остроумные подписи. Ждем от вас новых фотошуток и оригинальных веселых названий.

Паул Негулеску

Директор 2001 года

— Алло! Это товарищ директор?

— Да.

— Говорю с вами по телефону, т. к. видеоаппарат недавно испортился.

— Слушаю вас.

— Речь идет о моем племяннике. Я бы хотел, чтобы его повысили в должности.

— Это невозможно.

— Почему?

— Потому что ваш племянник просто не потянет.

— Вы с ним лично знакомы?

— Конечно. Я всесторонне и обстоятельно знаю всех своих 250.000 подчиненных.

— Товарищ директор, умоляю вас помочь.

— К сожалению, любезный, мы живем не в прошлом веке...

—А-а-а... В таком случае вы должны знать, я не привык, чтобы мне отказывали... Плачу, сколько угодно.

— Мне ни к чему ваши деньги. Я сказал ясно: нельзя!

— А если это был бы ваш племянник? Можно было бы?

— Нет. Потому что у меня нет племянников. И даже если бы и были, я бы им не покровительствовал.

— Значит, нельзя?

— Нет!

— Ни под каким видом?

—Нет. И не настаивайте. Бесполезно. У нас принцип— стоящий человек на соответствующем месте — свят!

— Говоря откровенно, и вы не знающий свое дело директор. Самое подходящее для вас место — ларек по продаже прохладительных напитков.

— Ваша бестактность меня забавляет, и прощаю себе за то, что я не могу вас оскорбить.

— Как, это вас не приводит в ярость?

— Нет.

— Интересно. Я хотел бы вас вывести из себя, понятно?

— Вы меня никогда не выведете из себя.

— В таком случае, да будет вам известно, я уплачу лжесвидетелям, я их заставлю заявить, что вы участвовали в пирушках за мой счет, домогались взятки, что вы мошенник, безнравственный человек, гуляете с замужними женщинами! Ну что скажете? И даже это вас не приводит в ярость?

— Это было бы нелогично.

— Даже если я вас пошлю ко всем чертям?

— Честно говоря, это меня забавляет. Могу вам только посочувствовать.

— Вот как! Я чувствую, что мои нервы лопнут, а вы развлекаетесь, вдобавок еще стараетесь сочувствовать. Послушайте, я введу в бой все мое состояние, лишь бы вас уничтожить. Я предложу генеральному директору баснословные деньги и не успокоюсь до тех пор, пока вас не сместят.

— Ха-ха-ха! Вы очень забавны.

— Почему вы смеетесь, директор, почему?

— Потому что и генеральному директору нечего делать с вашими деньгами. Он такой же электронный робот, как и я!

Перевел с румынского
Х. АЛЬТМАН.

Читатели «Вечерки» уже знакомы с юмористическими рисунками нашего постоянного автора — рабочего треста «Водоканал» Юрия Галимова.

В одной из публикаций прошлого года была представлена его работа — шарж на известного поэта-пародиста А. Иванова.

Сегодня Ю. Галимов в дополнение к автошаржу и своим юмористическим рисункам представляет себя в качестве автора пародий.



Я вижу стену, два окна
И крашеную крышу.
И кто-то смотрит на меня,
А я его не вижу...

Я окликаю — он молчит.
Я тщетно жду ответа.
И сердце бешено стучит:
А вдруг его там нету!..

А. ВАРАКИН,
Из сборника стихов «Встреча».

Плоды сомнений

Ощупал цепким взглядом
даль,
В соседний дом вгляделся...
И непонятная печаль
Заполонила сердце.

И чувства — будто пара
глаз—
Меня насквозь пронзают.
Быть может, в этот самый
час
Мои стихи читают!

И может, вон с того окна,
Прикрытый плотной шторой,
Взирает критик на меня
С насмешливым укором.

Не видно... Может,
закричать!
А вдруг окно пустое,
И некому меня читать.
Бывает ведь такое!

И сердце бешено стучит
В порыве вдохновенья.
И вот уже перо строчит
Поэму — песнь сомненья.

* * *

Я тебя разлюбила —
глотатель
Новостей, пирогов и сердец!
Не творец, а бумагомаратель,
Остроумец, домашний
мудрец.

А тебя полюбила —
ваятель
Пирамиды, баллады, лыжни!
Путник, первопроходец,
искатель,
Нелюбитель моей
болтовни...

Т. БЕК,
«Юность», № 1, 1985 г.

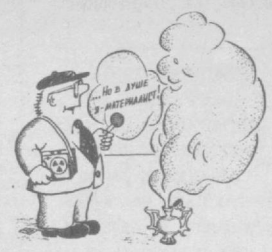

Разлюблю, чтоб влюбиться

Разлюблю я тебя —
острозубый
Пожиратель моих пирогов!
Не творец, а притворщик ты
грубый,
Знать бы раньше мне, кто
ты таков!

Я не стала наивно бы
слушать
Твою мудрость — тщеславья
поток.
Раскрывать свою душу и
уши...
Для меня ты — досадный
урок!

Повстречалась с другим,
он — ваятель.
Обаятелен, холост, умен,
Не болтун, не обжора —
Мечтатель,
Симпатичный, почти —
Апполон!

Он — мой гений, моя
сокровенность!
Он — мечтаний моих
монумент!
Мои строчки — моя
откровенность,
Он — любовь моя... в
данный момент.

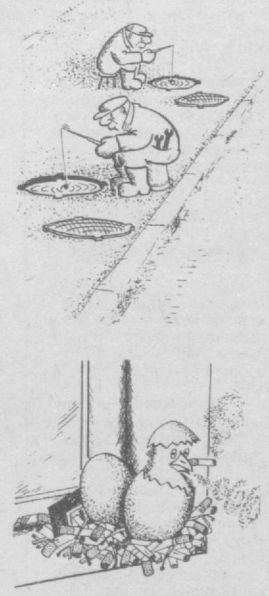

ПРЕМЬЕРЫ НЕДЕЛИ

ТЕАТРЫ

Государственный ордена Трудового Красного Знамени академический Большой театр имени А. Навои. Здесь **открывается 59-й театральный сезон. 21 августа** — опера «Проделки Майсары». Первая постановка ее была осуществлена в 1959 году. Либретто написано на сюжет лучшей из сатирических комедий основоположника узбекской советской литературы Хамзы Хаким-заде Ниязи. **22 августа** — «Иоланта». **23 августа** — «Поклонись солнцу». Спектакль был поставлен в этом году. Его главная героиня — простая узбекская женщина Санобар Камалова со сложной жизненной судьбой. Отрадно, что в балете заняты молодые исполнители.

— Коллектив готовит новые работы — сказал директор театра народный артист Узбекской ССР Куркмас Мухитдинов. — Накануне юбилея мы покажем оперу композитора Рустама Абдуллаева «Орден Хивы». Готовим также еще один спектакль композитора Улугбека Мусаева «Хамса» по одноименному произведению А. Навои.

КОНЦЕРТНЫЕ ЗАЛЫ

Окружной Дом офицеров. 22—23 августа. В **19.30** — творческая встреча с народной артисткой СССР, лауреатом Государственной премии СССР Тамарой Ханум.

ДОМ ЗНАНИЙ

18 августа. В **17.00** —выступают солисты Узгостелерадио, лауреаты Всесоюзного конкурса эстрадной песни Павел Борисов, Малика Алимова, Леонид Макеев. **21 августа** в **19.30, 22—23 августа** —в **17.00** и **19.30** — творческая встреча с заслуженной артисткой РСФСР Маргаритой Тереховой.

КИНО

На экранах города пройдут десятки художественных и документальных лент производства киностудий нашей и зарубежных стран. Назовем несколько из них. **«Мама родная, любимая...»** Это рассказ о судьбе простой русской женщины. Основой для написания сценария стали рассказы Ивана Драчева. Он написан им вместе с режиссером фильма Николаем Мащенко. **Эту ленту вы сможете посмотреть в кинотеатре имени Сабира Рахимова 17—19 августа.**

«Одинокая женщина желает познакомиться». Автор сценария—В. Мережко, режиссер — В. Криштофович. В главных ролях известные артисты Александр Збруев и Ирина Купченко. **Лента идет в кинотеатрах «Чайка» 17—19 августа, имени 25-летия УзССР — 22—23 августа, «30 лет ВЛКСМ» —21—23 августа и других.**

«Детская площадка» — автор сценария—Павел Финн, режиссер—Светлана Проскурина. Лента снята в этом году на киностудии «Ленфильм» и рассказывает о молодежи, ее проблемах. **Фильм идет в кинотеатрах имени 25-летия УзССР 19—21 августа, имени Максуда Шейхзаде — 22—23 августа, имени Хамзы — 19—21 августа и других.**

НА СНИМКЕ: кадр из фильма «Одинокая женщина желает познакомиться».



ТЕЛЕВИДЕНИЕ

Трудно рассказать о всех передачах телевидения. Здесь и рассказы о нашем сегодняшнем дне, о встречах с передовиками производства и руководителями предприятий, представителями искусства. Несомненный интерес вызовут передачи:

17 августа. В 20.40 — все пьесы М. Горького. «Фальшивая монета». Фильм-спектакль Государственного академического Малого театра Союза ССР. Он снят на киностудии «Экран» в 1975 году режиссером - постановщиком Б. Бабочкиным. В ролях — Р. Нифонтова, С. Маркушев, В. Кенигсон, Л. Щербинина, Ю. Каюров.

18 августа. В **22.15** — «Камера смотрит в мир». По материалам XV Международного московского кинофестиваля, в котором принимали участие сотни кинематографистов мира. Свою работу показал на нем и известный афганский режиссер Абдул Латиф, который принимал участие и в Ташкентском международном кинофестивале. Его новый фильм «Перелетные птицы» — летопись апрельской революции, рассказ о борьбе народа за счастье. В этой же передаче будут показаны и документальные ленты, короткие кинорассказы о разных странах, фильмы-плакаты. **II программа ЦТ.** В **22.15** — художественный фильм «Валентина». Он снят по мотивам пьесы А. Вампилова «Прошлым летом в Чулимске». Автор сценария и режиссер—Г. Панфилов. В ролях: Р. Нахапетов, И. Чурикова, Ю. Гребенщиков, Л. Удовиченко. Лента снята на киностудии «Мосфильм» в 1980 году.

19 августа. В **20.30** — премьера телевизионного спектакля «И снова Крижевский». Авторы пьесы—А. Гельман и Г. Балуев. Режиссер—Н. Тягунов. В ролях: С. Баталов, М. Ефремов, В. Жолобов, А. Покровская, В. Мищенко, М. Жигалов. **II программа ЦТ.** В **22.10** — художественный фильм «Я родом из детства». Он снят на киностудии «Беларусьфильм» в 1966 году. Автор сценария—Г. Шпаликов, режиссер В. Туров. В ролях: Н. Ургант, Е. Ташков, В. Высоцкий, А. Алейникова.

20 августа. В **22.10.** На экране кинокомедия. «Похождения зубного врача». Этот фильм снят режиссером Э. Климовым по сценарию А. Володина давно. Однако в 60-е, 70-е годы, как сказал сам драматург А. Володин, он был не ко времени. В ленте дебютировали А. Мягков и А. Фрейндлих.

ДВОРЦЫ

Дворец культуры железнодорожников. Клуб друзей кино. 17-августа. В **19.30** — просмотр и обсуждение фильма «Чужая Белая и Рябой» режиссера Соловьева. В следующий понедельник вы сможете посмотреть ленту «Плюмбум, или Опасная игра», снятую на «Мосфильме». Она о подростках, их взаимоотношениях со взрослыми.

Совершено преступление

ПРЕСТУПНИКИ ЗАДЕРЖАНЫ

11 августа днем на пульт централизованной охраны Кировского РОВД поступило сообщение, что в квартиру гражданки А. Ф. Субботиной, проживающей на втором квартале массива Юнусабад, зашли неизвестные лица.

В считанные минуты на место происшествия прибыл наряд ПЦО в составе инспектора О. Бекетова, милиционеров И. Сайфуллаева, К. Джураева, Ф. Муминова и С. Разыкова. Они обнаружили взломанную дверь квартиры, где находились трое преступников.

Как установлено следствием, ими же 7 августа совершена кража в квартире Л. М. Шеваевой, проживающей на массиве Бадамзар Кировского района.

Сотрудники, принимавшие участие в задержании воров, поощрены приказом по МВД УзССР.

* * *

УВД Ташгорисполкома выражает благодарность жителю Чиланзарского района Р. Ибрагимову, сообщившему по «02» о преступниках, проникнувших в квартиру Р. З. Вильдановой, проживающей по улице Дружбы народов.

В результате его сигнала задержаны два ранее судимых преступника. Проводится расследование.

* * *

12 августа ночью со стоянки в Ташкентском аэропорту была угнана автомашина «ЛуАЗ» № Ж 60-83 ТН, принадлежащая Д. Х. Махкамову.

Сотрудниками ГАИ Акбаровым, Якубовым, Курбановым и Рустамовым она была задержана на посту ГАИ «Иркин». В ней находились В. М. Стафинов и С. В. Громов, оба жители г. Янгиера.

РАСКРЫТЫ УБИЙСТВА

16 июля неизвестный с целью ограбления убил пенсионерку А. И. Симкину в ее квартире, проживавшую на массиве Чиланзар, квартал 24.

С помощью общественности установлен и задержан ранее неоднократно судимый житель Ташкента гражданин Г.

* * *

5 августа в 18.30 поступило сообщение, что в доме С. И. Хашимовой (Ленинский район, ул. Чехова, 21) обнаружен труп хозяйки.

Задержан ранее судимый гражданин Ж. Проводится расследование.

НАЙДЕНЫ БЕЗ ВЕСТИ ПРОПАВШИЕ

В Октябрьский РОВД в последнее время обращались несколько человек с сообщениями о пропаже детей.

В результате поисков Ш. Якубов был обнаружен на вокзале г. Янгиюля, Р. Ахметжанов находился в г. Чимкенте, Б. Касимов пребывал в г. Красноярске, В. Пономарев «обитал» на Октябрьском колхозном рынке, У. Азимов проживал в разных местах на территории Чиланзарского района, Б. Рузиев без ведома родителей жил у одноклассника, Ш. Мансуров «гостил» у своей сестры, Д. Насретдинов спустя некоторое время сам вернулся домой.

РАЗЫСКИВАЮТСЯ ЗА МОШЕННИЧЕСТВО

Инесса Ивановна Умрихина, 1934 года рождения, уроженка г. Пушкина Московской области, проживавшая по ад. ресу: Ташкент, улица Манжары, дом 175, корпус 1, кв. 29.

Таисия Георгиевна Шестернина, 1925 года рождения, уроженка Омска, проживавшая в Ташкенте, массив Северо-Восток-2, дом 77, кв. 41.

Входя в доверие к людям, обещая помочь получить квартиру, обманным путем они вымогают крупные суммы денег.

Сведения о замеченных вами преступлениях, правонарушениях и приметы совершивших их людей просим сообщать по телефонам: 33-71-47 или 56-99-10.

Дневник игр

Стрельба из лука. Чемпионат Узбекистана

Сильны командой девушки

Стрельба пулевая. В заключительном виде состязаний стрелков — упражнении ВП-6 (стрельба стоя, 60 выстрелов) — отличился узбекистанец И. Шахов, выступавший за сборную «Динамо». 576 очков — мастерский норматив — таков его результат. Сумма Шахова оказалась лучшей. Он — победитель Всесоюзных игр.

В командном зачете первенствовали стрелки Минпроса Украины. Динамовцы — на втором месте. Представители южной зоны Минпроса заняли пятое место.

Дзюдо. Серебряную награду добыли узбекистанцы в турнире дзюдоистов. Отличился здесь самаркандец М. Васильев, представлявший команду южной зоны Минпроса. В весовой категории до 83 кг он дошел до финала, где уступил грузинскому дзюдоисту Д. Хахалеишвили. М. Камалов (62 кг, СА) был пятым.

Командные места в этом турнире распределились так: сборная Грузии, профсоюзы-1, Минпрос РСФСР.

Борьба вольная. Сборная южной зоны Минпроса была здесь третьей. Ее обошли первая команда профсоюзов и сборная Грузии. В составе ЮЗМ выступал бухарский атлет Р. Шарипов. Он занял пятое место в весовой категории до 60 кг.

Гребля академическая. И. Чупрунова из Бекабада была шестой на дистанции 1.500 м в финальном заезде одиночниц.

Победила в этом виде программы Всесоюзных игр первая команда профсоюзов. Динамовцы — на втором месте, представители второй сборной профсоюзов — на третьем.

Прыжки в воду. Л. Гафурова из Ангрена заняла восьмую строчку в табели о рангах после выступлений спортсменок в прыжках с трамплина. Она набрала 383,76 балла.

Всесоюзные игры учащихся спортивных школ завершены. Закончен смотр резерва, работы спортшкол. Об этом разговор впереди. И, судя по представительству узбекистанцев в соревнованиях, разговор серьезный. Те же из ребят, кто участвовал в турнирах Всесоюзных игр, надолго запомнят время, проведенное в Грузии.

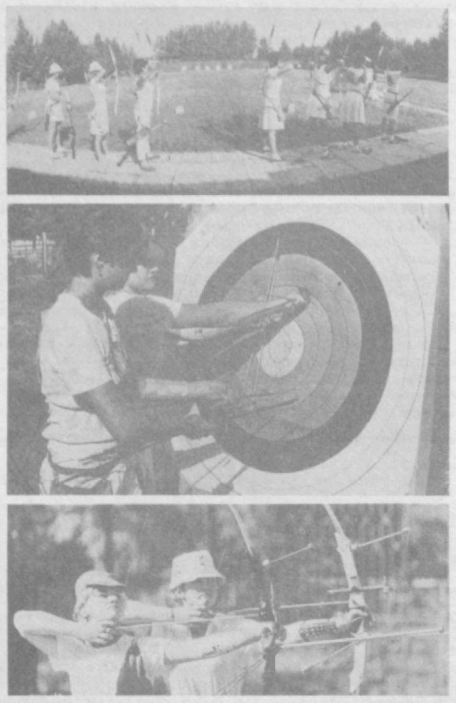

Ареной состязаний лучников был лукодром спорткомбината «Трудовых резервов» в Ташкенте.

Забегая вперед, скажем, что успех в чемпионате чаще сопутствовал самаркандцам. В турнире лучников первенствовал самаркандский динамовец В. Шикарев. Его сумма в упражнении М-2 (международное — два круга ФИТА, стрельба на дистанциях 2 (90 плюс 70 плюс 50 плюс 30)м) на 37 очков превысила норматив мастера спорта международного класса (2540). И в упражнении КД-1 (стрельба на дистанции 30 м) ему не было равных — 330 очков. Вторым здесь был Эльдар Сайфулин из Ташкента (ДФСО профсоюзов). В командном зачете победили самаркандцы.

И в женском турнире первенствовала самаркандка. Одноклубница Шикарева М. Серокурова в финале выбила 319 очков. Всего одно ей уступила ташкентская лучница Оксана Бондарь («Трудовые резервы»).

А повторить успех своих земляков в командной борьбе самаркандкам не удалось. Удача сопутствовала ташкентским спортсменкам, занявшим первое место. Здесь надо добавить, что отлично на команду сработала и А. Усманова, занявшая в личном зачете третье место (298 очков).

НА СНИМКАХ: во время чемпионата. Фото **Эль. Каримова.**

Футбол. Вторая лига

Борьба обостряется

Долгое время футболисты ферганского «Нефтяника» не знали забот, весьма уверенно возглавляя турнирную таблицу. После очередного тура, состоявшегося 12 августа, думается, ферганцы ощущают некоторое волнение. Дело в том, что разрыв в очках между «Нефтяником» и идущим вторым «Касансайцем» сократился до минимума. У ферганцев — 33, у касансайских футболистов — 32. А обосторил борьбу на верхних этажах турнирной таблицы ташкентский «Трактор». Обострил тем, что отобрал у «Нефтяника» в Фергане очко (0:0).

Бесспорно, ничья почетная. Такая сделает честь любой команде второй лиги. И все же выездные игры ташкентцев успешными не назовешь. Ведь в предыдущем туре «Трактор» проиграл в Намангане местному «Автомобилисту» — 0:2. Команде, прочно обосновавшейся в компании середнячков.

Эта неудача выбила ташкентцев с третьего места в турнирной таблице. Сегодня они занимают пятое, пропустив вперед самаркандское «Динамо» и фрунзенскую «Алгу».

Два очередных матча чемпионата «Трактор» проводит в Ташкенте. 18 августа сыграет с курган-тюбинским «Вахшем», а 21 августа — с термезским «Сурханом». Прогнозы в спорте — дело неблагодарное. Но, судя по расположению команд в табели о рангах, думается, у ташкентцев есть верные шансы и упрочить свой очковый багаж, и подняться в турнирной таблице.

Любителям статистики сообщаем результаты двух последних туров: «Сурхан» — «Ханки» — 3:1, «Вахш» — «Целинник» — 1:0, «Алга» — «Зарафшан» — 4:0, «Алай» — «Динамо» — 0:2, «Шахтер» — «Пахтакор»—0:0, «Металлург» — «Касансаец» — 1:1, «Ходжент» — «Ешлик» — 4:0, «Зарафшан» — «Динамо» — 0:1. «Сурхан» — «Целинник» — 0:1, «Вахш» — «Ханки» — 2:0, «Алга» — «Динамо» — 1:0, «Алай» — «Зарафшан» — 4:2, «Шахтер» — «Касансаец» — 1:2, «Металлург» — «Пахтакор» — 3:0, «Автомобилист» — «Сохибкор» — 1:0, «Ходжент» — «Янгиер» — 6:2.

Зам. редактора
В. А. ЛОМОВЦЕВ.

КИНО

17 АВГУСТА

Художественные фильмы:

Дворец искусств — «ПОГОВОРИМ, ВРАТ» (большой зал, 17, 20.00); «ОПАСНЫЕ ГАСТРОЛИ» (малый зал, 18, 20.00).

Чайка — «ОДИНОКАЯ ЖЕНЩИНА ЖЕЛАЕТ ПОЗНАКОМИТЬСЯ» (по нечетным).

Искра — «КУРЬЕР» (18, 20.00).

Казахстан — «КАК СТАТЬ ЗВЕЗДОЙ» (18, 20.00).

Дружба — «ПРИВИДЕНИЯ В ЗАМКЕ ШПЕССАРТ» (каждый час).

Восток — «КАК СТАТЬ ЗВЕЗДОЙ» (18.30, 21.00).

Им. Лисунова — «В УСЛОВИЯХ НЕОЧЕВИДНОСТИ» (по нечетным).

30 лет ВЛКСМ — «СЮРПРИЗ АФРОДИТЫ» (по четным).

Ватан — «ПОДЛИННАЯ ИСТОРИЯ ДАМЫ С КАМЕЛИЯМИ» (18, 20.00, 21.30).

Нукус — «ПОДЛИННАЯ ИСТОРИЯ ДАМЫ С КАМЕЛИЯМИ» (18, 20.00 21.30).

ЛЕТНИЕ

Фестиваль — «ОДИНОКАЯ ЖЕНЩИНА ЖЕЛАЕТ ПОЗНАКОМИТЬСЯ» (21.00).

18 АВГУСТА

Художественные фильмы:

Дворец искусств — «ПОГОВОРИМ, ВРАТ» (большой зал, 11, 14, 17, 20.00); «ОПАСНЫЕ ГАСТРОЛИ» (малый зал, 12, 14, 16, 18, 20.00).

Чайка — «ОДИНОКАЯ ЖЕНЩИНА ЖЕЛАЕТ ПОЗНАКОМИТЬСЯ» (по нечетным).

Искра — «ШЕРЛОК ХОЛМС В XX ВЕКЕ» (12, 14.00); «КУРЬЕР» (16, 18, 20.00).

Казахстан — «КАК СТАТЬ ЗВЕЗДОЙ» (11, 12, 14, 15, 17, 18, 20.00).

Дружба — «ПРИВИДЕНИЯ В ЗАМКЕ ШПЕССАРТ» (каждый час).

Восток — «КАК СТАТЬ ЗВЕЗДОЙ» (11.00, 13.30, 16.00, 18.30, 21.00).

Им. Лисунова — «В УСЛОВИЯХ НЕОЧЕВИДНОСТИ» (по нечетным).

30 лет ВЛКСМ — «СЮРПРИЗ АФРОДИТЫ» (по четным).

Им. 50-летия Ташсовета — «КАК СТАТЬ ЗВЕЗДОЙ» (11.00, 13.30, 16.00, 18.30, 21.00).

Ватан — «ПОДЛИННАЯ ИСТОРИЯ ДАМЫ С КАМЕЛИЯМИ» (12, 14, 16, 18, 20.00, 21.30).

Нукус — «ПОДЛИННАЯ ИСТОРИЯ ДАМЫ С КАМЕЛИЯМИ» (12.30, 14, 16, 18, 20.00, 21.30).

ЛЕТНИЕ

Фестиваль — «ОДИНОКАЯ ЖЕНЩИНА ЖЕЛАЕТ ПОЗНАКОМИТЬСЯ» (21.50).

Номера автоответчиков:

Дворец искусств — 44-21-44, 44-21-34, 44-21-74.
Чайка — 77-06-20.
Москва — 33-05-01.
Им. 50-летия Ташсовета 78-47-25.
Восток — 91-14-61.
Им. Лисунова — 96-34-02.
Искра — 39-14-59.
Нукус — 46-46-55 (администратор).
Дружба — 67-96-87.
Управление кинофикации — 33-37-11.

ЦИРК

18 АВГУСТА в 18 и 20.30

выступления артистов чехословацкого цирка «ПРАГА».

реклама ООО объявления ООО реклама ООО объявления

ЗАМЕЧАНИЯ И ПОЖЕЛАНИЯ ПО УЛУЧШЕНИЮ ТОРГОВЛИ ХЛЕБОМ



вы можете высказать представителям Главного управления торговли Ташгорисполкома и администрации Ташхлеботорга

В ДНИ ВСТРЕЧИ С ПОКУПАТЕЛЯМИ,

которые состоятся с 10 до 19.00 в магазинах:

№ 66 — массив Юнусабад, ул. Ахмада Даниша, 14 — **24 августа;**

№ 102 — инструментальный завод — **25 августа;**

№ 135 — Юнусабадский рынок — **26 августа;**

№ 70 — ул. Б. Хмельницкого, 17 — **27 августа;**

№ 122 — массив Чиланзар, квартал 22, дом 4 — **28 августа.**

Ташхлеботорг.

СТРАХОВАНИЕ ДЕТЕЙ ОТ НЕСЧАСТНЫХ СЛУЧАЕВ



ЗНАКОМЬТЕСЬ— НОВЫЙ ВИД СТРАХОВАНИЯ!

Заключить его могут: родители, усыновители и другие родственники ребенка, возраст которого составляет от 1 года до 15 лет.

Вся страховая сумма или ее часть выплачиваются при наступлении страхового случая:

ушиба, ранения, вывиха или перелома костей, разрыва мышц, сухожилий, связок;

ожога, обморожения, поражения электротоком;

потери зубов, в том числе молочных (если в дальнейшем они не будут заменены постоянными);

разрыва барабанной перепонки, проникающего ранения глаза в результате несчастного случая;

случайного острого отравления ядовитыми растениями, химикалиями, лекарствами, недоброкачественными пищевыми продуктами;

заболевания клещевым энцефалитом или энцефаломиелитом, полиомиелитом, гематогенным остеомиелитом, послепрививочным энцефалитом или энцефаломиелитом.

Договор заключается на 1 год. Страховая сумма — 1.000 руб.

Взнос, в зависимости от возраста ребенка, — от 2 до 3 руб.

Этот вид страхования введен в стране с III квартала 1987 года.

Более подробную информацию можно получить в любой инспекции Госстраха.

Управление Госстраха г. Ташкента.
Узбекское рекламное агентство В/О «Союзторгреклама»
(телефон 45-37-24).

ДВОРЕЦ КУЛЬТУРЫ «ДОМОСТРОИТЕЛЬ» ОБЪЯВЛЯЕТ ПРИЕМ

в кружки и коллективы художественной самодеятельности и народного творчества.

Заявления принимаются **с 1 сентября.**

Обращаться по адресу: 700146, г. Ташкент, ул. Строительная, 1 (автобусы: 12, 68, остановка «ДСК»; маршрутное такси «Янгиабад—Куйлюк»). Телефон 90-44-01.

КАК ВНЕДРИТЬ МЫСЛЬ

Если у вас возникли проблемы с внедрением рацпредложений или научно-технической разработки,

если вы хотите предложить производство новых товаров народного потребления,

если вы хотите поделиться или посоветоваться по поводу интересной идеи,

ОБРАТИТЕСЬ В «РИТМ»!

МЕЖОТРАСЛЕВОЕ ВНЕДРЕНЧЕСКОЕ ОБЪЕДИНЕНИЕ «РИТМ» СОЗДАНО ДЛЯ ВАС!

Наш адрес: 700029, г. Ташкент, ул. Дзержинского, 19.

ТАШКЕНТСКОЕ СРЕДНЕЕ ПРОФЕССИОНАЛЬНО-ТЕХНИЧЕСКОЕ УЧИЛИЩЕ № 40

ПРИГЛАШАЕТ НА УЧЕБУ ЮНОШЕЙ И ДЕВУШЕК

ДЛЯ ОБУЧЕНИЯ ПО СПЕЦИАЛЬНОСТЯМ:

монтажник радиоаппаратуры и приборов, токарь для работы на станках с программным управлением, контролер ОТК, электромонтер, шлифовщик изделий из стекла и хрусталя, чертежник-конструктор, слесарь-наладчик технологического оборудования, наладчик технологического оборудования.

Принимаются учащиеся с 8-, 9-, 10-классным образованием.

Срок обучения — 1, 2, 3 года.

Учащиеся с 8-классным образованием обеспечиваются питанием, выходной и повседневной одеждой; с 10-классным образованием — стипендией в размере 30 рублей.

Все учащиеся по специальности токарь на преддипломной практике получают добавочную стипендию от 20 до 42 рублей.

В период производственной практики, а также преддипломной учащиеся получают 50 процентов заработной платы.

В училище функционируют спортивные секции, ВИА «Электрон», киностудия «Ешлик», дискоклуб «Романтик», кружки по интересам.

Отличники учебы направляются на учебу в Ташкентский политехнический институт, а также в Московский и Ленинградский институты связи.

Наш адрес: г. Ташкент, ул. Узбекистанская, 106 (метро — станция «Дружба народов»). Телефон 45-47-35.

Министерство культуры Узбекской ССР
ГОСУДАРСТВЕННЫЙ ОРДЕНА ТРУДОВОГО КРАСНОГО ЗНАМЕНИ АКАДЕМИЧЕСКИЙ БОЛЬШОЙ ТЕАТР имени АЛИШЕРА НАВОИ
ОТКРЫТИЕ 59-го ТЕАТРАЛЬНОГО СЕЗОНА
РЕПЕРТУАРНЫЙ ПЛАН:

21 августа — **Проделки Майсары.**
22 августа — **Иоланта.**
23 августа — **Поклонись солнцу.**
25 августа — **Флория Тоска.**
26 августа — **Поэма двух сердец.**
27 августа — **Огненный ангел.**
28 августа — **Одноактные балеты.**
29 августа — **Проделки Майсары.**
30 августа — **Сердце матери.**
31 августа — **Жизель.**

Начало спектаклей — в 19.00.



Ташгосцирк

ГАСТРОЛИ В СССР

ВПЕРВЫЕ В ТАШКЕНТЕ

ЗВЕЗДЫ ЧЕХОСЛОВАЦКОГО ЦИРКА

«ПРАГА -87»

В ПРОГРАММЕ — КРУПНЕЙШИЕ АТТРАКЦИОНЫ:

«ИНДИЙСКИЕ, АФРИКАНСКИЕ СЛОНЫ; ЛЬВЫ, МЕДВЕДИ».

БОЛЬШАЯ ГРУППА ДРЕССИРОВАННЫХ ЛОШАДЕЙ И ЭКЗОТИЧЕСКИХ ЖИВОТНЫХ,

с участием ведущих мастеров чехословацкого цирка: ЖОНГЛЕРОВ, ЭКВИЛИБРИСТОВ на наклонной и туго натянутой проволоке, АКРОБАТОВ НА ЛОПИНГЕ И РЕМНЯХ, ЭКСЦЕНТРИКОВ, ГИМНАСТОВ, ЖОНГЛЕРА НА ЛОШАДИ, КЛОУНСКОЙ ГРУППЫ ЕРЖИКА, МИРГА, ДАША.

БОЛЬШАЯ РАЗНООБРАЗНАЯ ПРОГРАММА В 2-х ОТДЕЛЕНИЯХ.

Начало представлений в будние дни — в 18.00, 20.30; в субботу—в 13, 16, 19.00; в воскресенье — в 12, 15, 18.00.

Открыта предварительная продажа билетов с 9 до 20.00, без выходных. Принимаются заявки на коллективные посещения.

Выходной — понедельник.

Справки по телефонам: 44-35-91, 44-35-84.

Госкомитет Узбекской ССР по профтехобразованию
СРЕДНЕЕ ПРОФЕССИОНАЛЬНО-ТЕХНИЧЕСКОЕ УЧИЛИЩЕ № 38
ОБЪЯВЛЯЕТ ПРИЕМ УЧАЩИХСЯ

на 1987-88 учебный год

ПО ПРОФЕССИЯМ:

каменщик-монтажник, столяр строительный, облицовщик-плиточник-мозаичник, электросварщик, маляр строительный, маляр-штукатур, плотник, слесарь по ремонту автомобилей.

Срок обучения — 6 месяцев, 1—3 года.

Принимаются юноши и девушки в возрасте 15 лет и старше с 8—10-классным образованием.

Принятые на обучение обеспечиваются 3-разовым питанием, обмундированием, а также получают 50 процентов заработной платы в период производственной практики. Окончившие училище с отличием принимаются в вузы на льготных условиях.

Также принимаются юноши с 10-классным образованием, отслужившие срочную службу, по **специальностям электросварщик, маляр.**

Срок обучения — 6 месяцев. Выплачивается стипендия в размере 75 рублей.

Начало занятий — **15 февраля 1988 года.**

Время обучения в училище засчитывается в непрерывный трудовой стаж.

Поступающие представляют документы: заявление на имя директора училища, свидетельство о рождении или паспорт, об образовании, справки — с места жительства, медицинскую (форма № 286), фотокарточки (3×4 см) 6 штук, характеристику.

Прием заявлений ежедневно, с 9 до 17.00, кроме воскресенья.

Адрес училища: 700141, г. Ташкент, Куйбышевский район, ул. Багратиона, 4. (Автобус 17 «э», остановка — «12-й жилгородок»; трамваи: 6, 13, 22, остановка «Северо-Восток-2). Телефон 64-18-41.

«ЭЛЕКТРОНИКА»

ВНИМАНИЮ ШКОЛЬНИКОВ, СТУДЕНТОВ, НАУЧНЫХ РАБОТНИКОВ!

Заканчиваются летние каникулы, скоро наступит новый учебный год, когда на уроках информатики, а также для решения курсовых и дипломных работ вам будут необходимы микрокалькуляторы.

ТАШКЕНТСКИЙ ФИРМЕННЫЙ МАГАЗИН-САЛОН «ЭЛЕКТРОНИКА»

ПРЕДЛАГАЕТ

САМЫЕ СОВРЕМЕННЫЕ ПРОГРАММИРУЕМЫЕ МИКРОКАЛЬКУЛЯТОРЫ, отличающиеся повышенной надежностью, широкими вычислительными возможностями, современным эстетическим оформлением:

микрокалькулятор «ЭЛЕКТРОНИКА МК-61» — 105 шагов программы, 15 адресуемых регистров памяти.
Цена — 85 руб. Изготовитель — г. Киев.
Рекомендуем школьникам старших классов, студентам, инженерам.

микрокалькулятор «ЭЛЕКТРОНИКА МК-52» с энергонезависимой памятью. Количество автоматически выполняемых операций — 65. Максимальное число информации, записываемой в энергонезависимую память,—5 программ по 98 шагов.
Цена — 115 руб. Изготовитель — г. Киев.
Рекомендуем в школы для кабинетов информатики, научным работникам.
Наш адрес: 700000, г. Ташкент, ул. Гоголя, 38. Телефон 33-78-34.

УЧЕБНЫЙ КОМБИНАТ
ТРАМВАЙНО-ТРОЛЛЕЙБУСНОГО ПРОИЗВОДСТВЕННОГО управления Ташгорисполкома
ОБЪЯВЛЯЕТ ПРИЕМ НА КУРСЫ
по подготовке водителей трамвая и троллейбуса.

Срок обучения: **водителей трамвая** — 5 месяцев, (принимаются лица в возрасте 20 лет); **водителей троллейбуса** — 6 месяцев (возраст — 21 год).

Стипендия — 70 руб. в месяц.

Принятые обеспечиваются бесплатным проездом в трамваях и троллейбусах. Одиноким предоставляется общежитие.

Обращаться в отделы кадров:
трамвайные депо:
№ 1 — проезд Гайдара, 50;
№ 2 — ул. Гафура Гуляма;
№ 3 — ул. Красновосточная, 3 «а»;
троллейбусные депо:
№ 1 — ул. Тараса Шевченко, 28;
№ 2 — массив Чиланзар, ул. Пионерская, 4;
№ 3 — ул. Красновосточная, 3 «а».
Учебный комбинат — ул. Новый путь, 180 «а».
Начало занятий — по мере укомплектования групп.

ЗДЕСЬ ВКУСНО ГОТОВЯТ!

ТАК СКАЖЕТЕ И ВЫ ПОСЛЕ ОТЛИЧНОГО ОБЕДА В НОВОМ ОТКРЫВШЕМСЯ ГРИЛЬ-БАРЕ НА УЛИЦЕ МУКИМИ, 98 «А».

Вам, несомненно, понравится фирменное блюдо — курица с отлично зажаренной, аппетитной корочкой. Для гурманов здесь много блюд.

Прекрасное обслуживание, большой выбор вкусных блюд и соков, оригинальное оформление уютного зала создадут вам хорошее настроение и привлекут вас еще раз к нам в гости.

Мы постараемся сделать посещение гриль-бара маленьким запоминающимся праздником.

При гриль-баре работает магазин «Птица», где всегда в продаже свежие продукты. Здесь, например, можно купить отдельно ножки или грудку курицы, что удобно для хозяйки.

Часы работы: магазина — с 11 до 20.00; гриль-бара —с 11 до 22.00.

Выходной день — воскресенье.

Транспорт — трамваи: 4, 9, 11; троллейбусы: 6, 11; автобусы: 80 «э», 70, 77 «э», 54, 2, 3, остановка «Ул. Пионерская».

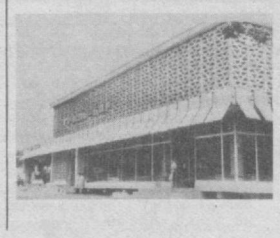

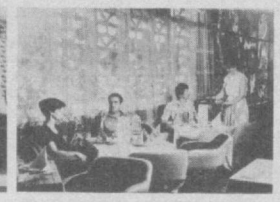

«Узптицепром».

К СВЕДЕНИЮ НАСЕЛЕНИЯ!

В целях оказания платных услуг населению г. Ташкента

УПРАВЛЕНИЕ ПРОИЗВОДСТВЕННО-ТЕХНОЛОГИЧЕСКОЙ КОМПЛЕКТАЦИИ
треста «Узсельэлектрострой» № 1
ПРИНИМАЕТ ЗАКАЗЫ

на перевозку автосамосвалом сыпучих строительных материалов (гравий, щебень, песок, земля и др.).

Оплата за перевозку, согласно прейскуранту, — за тонно-километр.

Обращаться по адресу: 700171, г. Ташкент, проезд Генерала Петрова, 5. Телефоны: 96-56-88, 96-65-12, 96-58-37.

РЕСПУБЛИКАНСКИЙ ИНФОРМАЦИОННО-ВЫЧИСЛИТЕЛЬНЫЙ ЦЕНТР
Минхлебопродуктов Узбекской ССР
СДАЕТ В АРЕНДУ

машинное время на ЭВМ ЕС-1033 (ночи, суббота, воскресенье).

Адрес: г. Ташкент, ул. Лахути, 36. Телефоны: 32-34-42, 33-70-72.

Республиканский детский онкологический центр и городской онкологический диспансер выражают глубокое соболезнование врачу диспансера Н. И. Гугель по поводу смерти ее сына

Вити.

Вечерний ТАШКЕНТ
Издается самостоятельно на русском и узбекском языках. Выходит ежедневно, кроме воскресенья.

Орган Ташкентского горкома Компартии Узбекистана и городского Совета народных депутатов.
Ордена Трудового Красного Знамени типография Издательства ЦК Компартии Узбекистана, г. Ташкент.

Адрес редакции:
700083 Ташкент,
ул. Ленинградская, 32.

ТЕЛЕФОНЫ ОТДЕЛОВ: партийной жизни и пропаганды — 32-57-83; советского строительства и народного контроля — 32-53-38; промышленности, транспорта и связи — 33-08-74; городского хозяйства, торговли и быта — 32-56-83; капитального строительства — 32-55-83; науки и учебных заведений — 33-45-84; военно-патриотического воспитания, физкультуры и спорта — 32-55-32; культуры — 32-56-80; информации — 32-53-78; писем и массовой работы — 33-29-70; иллюстраций — 32-55-37; общественной редакции — 33-99-42, 32-53-66; рекламное приложение «Ташкентская неделя» — 32-56-84; объявлений — 33-81-42.

Р. 11778. Внутренние полосы подписаны в 19.00 (по графику—17.00). Индекс — 64691. В. 2439.