Вечерний Ташкент

Пролетарии всех стран, соединяйтесь!

Орган Ташкентского горкома Компартии Узбекистана и городского Совета народных депутатов

ГАЗЕТА ВЫХОДИТ С 1 ИЮЛЯ 1966 ГОДА ◉ № 187 (6. 378) ◉ Вторник, 18 августа 1987 года ◉ Цена 3 коп.

В бюро Ташкентского горкома Компартии Узбекистана

На очередном заседании бюро Ташкентского горкома Компартии Узбекистана рассмотрен вопрос о неудовлетворительной работе коммунистов-руководителей ряда отраслей народного хозяйства, торговли и правоохранительных органов по усилению борьбы с хищениями социалистической собственности, взяточничеством, спекуляцией.

Как отмечается в принятом по данному вопросу постановлении, уровень деятельности многих коммунистов-руководителей предприятий и организаций ряда отраслей по обеспечению сохранности социалистической собственности и борьбы с нетрудовыми доходами не отвечает требованиям, выдвинутым XXVII съездом партии, последующими Пленумами ЦК КПСС, действующим законодательством.

Не снижается количество растрат и хищений на предприятиях промышленности, транспорта, строительства и торговли. Серьезные недостатки в учете и хранении материальных ценностей привели к растратам и хищениям в УПТК треста «Ирмонтажстрой», производственном мебельном объединении «Ташкент», объединении «Учкун», управлении местной промышленности, на кожмехзаводе. В производственных объединениях «Малика», молочном, «Ташкентхлеб», фабриках художественных изделий, кондитерской «Уртак», табачной, Ташхладокомбинате и других распространенный характер приобрели мелкие хищения социалистической собственности. В последнее время хищения были вскрыты в клинике № 1 ТашГосМИ, на географическом факультете ТашГУ, в горбольнице № 17, в детских садах №№ 6, 255, 366, школе № 177.

Неудовлетворительно обстоят дела с обеспечением сохранности социалистической собственности на предприятиях торговли. Вследствие самоуспокоенности руководителей, отсутствия надлежащего контроля допущены хищения в особо крупных размерах в магазине № 14 и на складе № 7 республиканской оптово-розничной конторы «Алмаз». Несоблюдение правил учета, хранения и движения товаров, сдачи выручки привело к крупным хищениям в Ташгоркооптторге.

Не сокращается количество нарушений, порчи, необоснованных сверхнормативных списаний продукции в магазинах и на складах оптово-розничных плодоовощных комбинатов объединения «Ташплодоовощпром». Крайне неблагополучное положение с сохранностью социалистической собственности сложилось в Кировском, Октябрьском, Сергелийском и Хамзинском ОРПК.

Особую безответственность в борьбе с хищениями социалистической собственности допускают должностные лица ОРС НОД-1 Среднеазиатской железной дороги, где хищения приобрели систематический характер, их сумма за последние два года возросла в несколько раз.

Решительно не пресекают различные злоупотребления, недостачи и растраты в Ташкниготорге, магазине «Динамо» Узспорттторга, республиканском объединении «Узкультторг». Мелкими хищениями поражены многие магазины райпищеторгов, предприятия общественного питания.

Незначительные сдвиги по пресечению негативных явлений произошли в работе коммунистов - руководителей Главного управления торговли Ташгорисполкома. Принимаемые ими меры по очищению отрасли от скомпрометировавших себя лиц неэффективны, борьба с извлечением нетрудовых доходов в торговле не приобрела должной последовательности и наступательности.

Не обеспечивают острой борьбы с корыстными преступлениями органы прокуратуры, внутренних дел, городской и районные народные суды. Существенные недостатки имеют место в работе Госторгинспекции, проверки которой стереотипны, не носят комплексного характера, не вскрывают причины, порождающие нарушения. Безответственно подходят к проведению инвентаризации работники ведомственного контроля, контрольно-ревизионный аппарат.

В стороне от борьбы за сохранность социалистической собственности стоят многие райкомы партии, исполкомы районных Советов народных депутатов, первичные партийные и профсоюзные организации. Отметив неудовлетворительную работу коммунистов-руководителей предприятий ряда отраслей народного хозяйства, торговли, правоохранительных органов по усилению борьбы с хищениями социалистической собственности, взяточничеством, спекуляцией, бюро горкома обязало райкомы партии, райисполкомы принять жесткие меры по устранению отмеченных недостатков, усилению ответственности хозяйственных руководителей за всемерную охрану государственного и общественного имущества.

За непринятие надлежащих мер по обеспечению сохранности социалистической собственности бюро горкома партии объявило строгий выговор с занесением в учетную карточку члену КПСС начальнику ОРС НОД-1 К. Я. Исакову, выговор с занесением в учетную карточку — члену КПСС заместителю директора объединения «Алмаз» М. А. Арифджанову. Член КПСС и. о. директора объединения «Ташплодоовощпром» К. Т. Умаров, учитывая непродолжительный период его работы, строго предупрежден.

Приняв во внимание, что член КПСС начальник Главного управления торговли Ташкниготорга, магазине «Динамо» Узспорттторга, республиканском объединении «Узкультторг». Мелкими хищениями поражены многие магазины райпищеторгов, предприятия общественного питания.

Незначительные сдвиги по пресечению негативных явлений произошли в работе коммунистов - руководителей Главного управления торговли Ташгорисполкома. Принимаемые ими меры по очищению отрасли от скомпрометировавших себя лиц неэффективны, борьба с извлечением нетрудовых доходов в торговле не приобрела должной последовательности и наступательности.

Не обеспечивают острой борьбы с корыстными преступлениями органы прокуратуры, внутренних дел, городской и районные народные суды. Существенные недостатки имеют место в работе Госторгинспекции, проверки которой стереотипны, не носят комплексного характера, не вскрывают причины, порождающие нарушения. Безответственно подходят к проведению инвентаризации работники ведомственного контроля, контрольно-ревизионный аппарат.

В стороне от борьбы за сохранность социалистической собственности стоят многие райкомы партии, исполкомы районных Советов народных депутатов, первичные партийные и профсоюзные организации. Отметив неудовлетворительную работу коммунистов-руководителей предприятий ряда отраслей народного хозяйства, торговли, правоохранительных органов по усилению борьбы с хищениями социалистической собственности, взяточничеством, спекуляцией, бюро горкома обязало райкомы партии, райисполкомы принять жесткие меры по устранению отмеченных недостатков, усилению ответственности хозяйственных руководителей за всемерную охрану государственного и общественного имущества.

За непринятие надлежащих мер по обеспечению сохранности социалистической собственности бюро горкома партии объявило строгий выговор с занесением в учетную карточку члену КПСС начальнику ОРС НОД-1 К. Я. Исакову, выговор с занесением в учетную карточку — члену КПСС заместителю директора объединения «Алмаз» М. А. Арифджанову. Член КПСС и. о. директора объединения «Ташплодоовощпром» К. Т. Умаров, учитывая непродолжительный период его работы, строго предупрежден.

Приняв во внимание, что член КПСС начальник Главного управления торговли Ташкниготорга Г. Х. Мансуров сделал выводы из объявленного ему бюро ЦК Компартии Узбекистана строгого партийного взыскания, его заверения, что им будут приняты дополнительные меры по наведению порядка, бюро горкома партии дало ему возможность поправить положение дел, предупредив о персональной ответственности за искоренение негативных явлений на предприятиях торговли.

Партийную ответственность за допущенные нарушения ряда коммунистов-руководителей других предприятий и организаций, отмеченных в постановлении, поручено рассмотреть соответствующим райкомам партии.

Бюро потребовало от городского комитета народного контроля, коммунистов-руководителей прокуратуры города, городского суда, УВД, отдела юстиции Ташгорисполкома, Госторгинспекции ужесточить меры по борьбе с хищениями социалистической собственности, взяточничеством, спекулятивный, придать ей наступательный характер.

Бюро горкома партии рассмотрело вопрос о ходе выполнения ранее принятых постановлений о грубых нарушениях порядка учета, распределения и использования жилой площади в г. Ташкенте.

Бюро отметило, что райкомы партии, Ташгорисполком, райисполкомы проделали определенную работу по наведению порядка в учете и распределении жилой площади.

Вместе с тем принятые меры носили во многом поверхностный характер, на местах не была создана обстановка, препятствующая нарушениям жилищного законодательства, не был наведен должный порядок в учете нуждающихся в улучшении жилищных условий, в распределении освобождающегося жилого фонда.

Грубые нарушения жилищного законодательства были вскрыты городским комитетом народного контроля в текущем году в ЖСК «Октябрь», где в кооперативе принимались граждане, не имеющие ташкентской прописки, без справок с места работы и ходатайства организаций, а также имеющие благоустроенные квартиры, согласно санитарным нормам. С нарушением им были выделены 7 из 43 квартир в кооперативном доме № 9 по улице Самарканд-Дарбаза.

Выявляются многочисленные факты нарушений жилищного законодательства при распределении освобождаемого жилого фонда. Жилищные органы города не имеют точного учета пустующих квартир, а в ряде случаев умышленно скрывают их от исполкомов городского и районных Советов народных депутатов.

Подобные факты при попустительстве Куйбышевского районного жилищного производственно - эксплуатационного треста приобрели распространенный характер в ЖЭУ-21 и ЖЭУ-42, где практически по каждой второй пустующей квартире не предоставлялись сведения об их освобождении.

Нередко скрытые от учета пустующие квартиры самоуправно занимаются лицами, нуждающимися в улучшении жилищных условий. Не заняли наступательной позиции в борьбе с этим негативным явлением жилищные органы Сергелийского и Сабир-Рахимовского районов. Тенденция к росту фактов самоуправного занятия жилых помещений наметилась в 1987 году по Куйбышевскому и Хамзинскому районам, распространенный характер приобрели эти явления в Кировском и Октябрьском районах.

Исполкомы районных Советов, городской и районные народные суды не заняли твердой позиции, нередко проявляют беспринципность и либерализм по отношению к лицам, получившим квартиры с нарушением требований жилищного законодательства. Более чем в 60 процентах случаев народные суды города отказывают в исках о выселении из незаконно полученных квартир, причем в 25—34 процентах случаев необоснованно.

Так, в результате формально-бюрократического подхода со стороны жилищных и правоохранительных органов Ленинского района до сих пор не приняты исчерпывающие меры по сигналам председателя группы народного контроля ЖЭУ-16 А. Л. Шингарева. Ни один из 4 исков о выселении, возбужденных по его сигналам, не удовлетворен Ленинским районным народным судом.

Факты необоснованного отказа в исках о выселении были выявлены прокуратурой города в Куйбышевском, Фрунзенском, Октябрьском районных народных судах.

Массовый характер приобрели нарушения паспортного режима, две трети из которых связаны с нарушениями правил прописки граждан. Только в первом полугодии с. г. выявлено 234 квартиросъемщика, сдающих свою жилую площадь в поднаем без оформления соответствующих договоров.

Эти и другие факты свидетельствуют о слабом контроле со стороны партийных, советских органов города за соблюдением требований жилищного законодательства, отсутствии должной настойчивости в этой работе.

Обратив внимание отделов горкома, райкомов партии, управлений Ташгорисполкома, райисполкомов на недостаточную работу по наведению должного порядка в учете, распределении и использовании жилой площади, бюро потребовало от них усилить работу в этом направлении, до конца года осуществить исчерпывающие меры по исправлению вскрытых недостатков и нарушений.

Райкомам партии поручено в месячный срок рассмотреть ответственность коммунистов, виновных в отмеченных нарушениях жилищного законодательства.

Бюро строго указало членам КПСС председателю городского суда К. Н. Насырову, начальнику отдела юстиции Ташгорисполкома Р. Х. Абдулхасанову на отсутствие должного контроля за работой районных народных судов, что приводит к распространенным фактам бюрократизма, волокиты, беспринципного подхода к рассмотрению исков о выселении из незаконно занятых квартир и потребовало от них навести должный порядок в этих вопросах.

В целях наведения должного порядка бюро приняло решение о проведении в августе 1987 г. — январе 1988 г. силами органов народного контроля, депутатов городского и районных Советов с участием общественных организаций полной и всесторонней проверки состояния учета, распределения и использования жилой площади в городе. Для руководства этой работой создана специальная рабочая группа во главе с членом бюро горкома партии, председателем городского комитета народного контроля Х. К. Камаловым.

Бюро рассмотрело и одобрило выработанные при широком участии населения города предложения по выбору трассы Юнусабадской линии Ташкентского метрополитена имени В. И. Ленина.

На заседании бюро рассмотрены и другие вопросы партийной работы, экономической и социальной жизни города.

Наш современник



В большой семье

Во втором тупике по улице Сагбан разместился тюбетеечный цех Ташкентской художественной фабрики надомного труда. Не многим известен этот адрес. Но выпускаемую здесь продукцию знают во всех городах Узбекистана. В качестве сувениров с удовольствием приобретают национальные головные уборы и гости из других республик. В самом цехе трудятся 150 работниц— чуть меньше четвертой части всего коллектива. Остальные, в основном это многодетные матери, работают на дому. Развитие надомничества дало возможность многим женщинам сочетать счастье материнства с трудовой деятельностью. Почувствовать себя полезной не только своей семье, но и другим людям, смогла и швея Зухра Артыкова.

Уже более двадцати лет трудится она в тюбетеечном цехе фабрики надомного труда. Освоила все операции пошива тюбетеек, на многих из них научилась экономить и материал, и рабочее время. И сейчас ежемесячно сдает продукции на 20—30 процентов больше запланированного.

— Наш коллектив, — рассказывает начальник тюбетеечного цеха Абдурахман Раупов, — с учетом спроса покупателей решил разнообразить ассортимент выпускаемой продукции. Скоро освоим пошив сорочек для мальчиков и платьев для девочек с декоративной вышивкой. Несколько изменится и рисунок отделки национальных головных уборов, будет начат выпуск маргиланских тюбетеек, которые пользуются большой популярностью. Возможности у нас для этого есть. Ведь сейчас на нашу фабрику приходят к молодое пополнение. Многие девушки после окончания десятилетки хотят овладеть профессией швеи. И хотя знаем, что в дальнейшем они все равно уйдут на большие предприятия, наша задача помочь им получить необходимые знания и профессиональные навыки.

...До позднего вечера в доме Артыковых не смолкает стук швейной машинки. За работой мамы любят наблюдать ее дочери Малохат, Барно, первоклассница Махбуба.

— Вот так надо класть подкладку, на нее бумагу, затем сатин и аккуратно все простречивать, — терпеливо объясняет непоседам Зухра-апа.

Конечно, нелегко поставить на ноги семерых, но в семье Артыковых детей приучают к труду, стараются научить терпению, умению доводить начатое дело до конца, прививают ответственность за свои поступки. Может быть, поэтому таким самостоятельным растет старший сын Захид—учащийся СПТУ-6. Вместе с восьмиклассниками Малохат и Атабеком он обязательно проследит за младшими.

В этой семье не смолкает ребячий смех, в доме царят мир и согласие. Скоро здесь появится еще один — восьмой ребенок.

НА СНИМКЕ: З. Артыкова с младшим сыном Абдуллой.

Фото Т. Каримова.

Читатель—газета—читатель

Выездная редакция «Вечерок» в Ленинском районе

Завтра, в среду, 19 августа, с 17 до 19 часов в Ленинском райкоме партии состоится встреча руководителей и сотрудников редакции газет «Вечерний Ташкент» и «Тошкент окшоми» с жителями Ленинского района.

Ждем вас в райкоме партии со своими предложениями, вопросами, имеющими общественное значение и нацеливающими на устранение недостатков, совершенствование работы отраслей народного хозяйства. Ваше активное участие во встрече, в которой, кроме сотрудников редакции, примут участие руководители района, будет способствовать лучшему освещению производственных, социально-бытовых и других проблем района.

Вы можете стать и заочными участниками встречи, позвонив 19 августа по телефонам 55-73-17 и 32-46-73 с 11 до 17 часов (перерыв с 13 до 14 часов) и рассказав о волнующих вас проблемах.

Встрече предшествуют выезды корреспондентов «Вечерок» на предприятия, в организации, учебные заведения, учреждения здравоохранения, быта, культуры. Но ваше участие, заинтересованное отношение к делам района помогут лучше и полнее отразить его жизнь, подскажут новые темы для выступлений.

В одном из ближайших номеров газеты будет опубликована подборка материалов выездной редакции по Ленинскому району столицы.

Напоминаем: встреча состоится завтра, 19 августа, в Ленинском райкоме партии с 17 до 19 часов.



Заочные ее участники могут звонить в этот день по телефонам 55-73-17, 32-46-73 с 11 до 17 часов.

Коллективным садам — расти!

Центральный Комитет КПСС принял постановление «О ходе выполнения постановлений ЦК КПСС по вопросам дальнейшего развития коллективного садоводства и огородничества, устранения недостатков в организации этой работы».

В принятом документе отмечается, что коллективное садоводство стало очень популярным среди трудящихся. На начало текущего года в стране насчитывалось более 47 тысяч садоводческих товариществ, в которых объединились 6,9 миллиона городских семей рабочих, служащих и других граждан. Около 24 миллионов человек получили возможность заняться полезным делом, приобщиться к работе на земле, рационально проводить свободное время. Садово-огородные товарищества стали весомым подспорьем в обеспечении граждан продуктами питания.

Однако темпы работы отстают от запросов населения. Местные советские и хозяйственные органы медлительны и нерасторопны в выделении земли под садовые участки. Они нередко размещаются далеко от места жительства граждан. Не удовлетворяется потребность населения в садовых домиках, строительных и посадочных материалах, инвентаре, необходимых услугах. Развитие коллективного садоводства сдерживается из-за нерешенных до конца вопросов транспортного обслуживания, строительства дорог, энергоснабжения.

Постановление обязывает в течение 2—3 лет удовлетворить потребности граждан в садовых участках и огородах. Рекомендовано в кратчайшие сроки закрепить неиспользуемые земли, пригодные для ведения коллективного садоводства, за предприятиями, организациями и учреждениями. Там, где это диктуется необходимостью, можно выделять под садовые участки и огороды землю, принадлежащую колхозам, совхозам и предприятиям. Завершить разработку схем размещения садово-огородных товариществ намечено уже в этом году.

Советам Министров союзных республик, Министерству торговли СССР, Центросоюзу, местным органам власти поручено в корне улучшить торговое обслуживание садоводов и огородников, обеспечить потребности населения в садовых домиках, транспортных, строительно - ремонтных и других услугах, в строительстве подъездных путей, газификации, энергоснабжении.

Совету Министров СССР поручено упростить существующий порядок создания садовых товариществ.

(ТАСС).

Собрание республиканского партийно-хозяйственного актива

Проект ЦК КПСС и Совета Министров СССР «Основные направления развития охраны здоровья населения и перестройки здравоохранения СССР в двенадцатой пятилетке и на период до 2000 года» был в центре внимания участников собрания республиканского партийно-хозяйственного актива, которое состоялось в Ташкенте 17 августа.

Собрание открыл второй секретарь ЦК Компартии Узбекистана В. П. Анищев.

С докладом выступил министр здравоохранения СССР, академик Е. И. Чазов.

На собрании отмечалось, что делом первостепенной важности партия и государство считают охрану и укрепление здоровья советских людей, увеличение продолжительности их жизни и творческой активности, кардинальное повышение качества медицинской помощи. Принятие этого документа, первого по масштабам и характеру перестройки после создания системы советского здравоохранения, явится важным вкладом в решение социальных вопросов, станет реальным воплощением решений XXVII съезда КПСС.

На собрании выступил секретарь ЦК Компартии Узбекистана М. Х. Халмухамедов.

В работе собрания приняли участие члены и кандидаты в члены Бюро ЦК Компартии Узбекистана В. А. Антонов, П. В. Догонкин, А. С. Икрамов, Р. Н. Нишанов, И. Х. Джурабеков, В. А. Хайдуров, заместитель Председателя Совета Министров Узбекской ССР С. У. Султанова, ответственный работник ЦК КПСС В. Н. Иванов.

(УзТАГ).

ПРАЗДНИК В ДОМЕ ДЕТСТВА

Сорок пять лет назад, в тяжелые годы военных испытаний был создан детский дом № 1 Министерства строительства Узбекской ССР. Сюда были эвакуированы сотни детей с оккупированной врагом территории страны, и здесь они нашли свой второй дом.

На даче детского дома 15 августа состоялась торжественная встреча его воспитанников, приехавших в Ташкент со всех концов страны. С большой признательностью говорили собравшиеся о бессменном директоре их дома детства А. П. Хлебушкиной, на днях избранной заместителем председателя оргкомитета Советского детского фонда имени В. И. Ленина. Всю свою жизнь она посвятила детям, оставшимся без родителей, согревала их теплом своего щедрого сердца. Недаром почти каждое письмо, которое приходит в адрес детского дома, начинается словами: «Здравствуй, мама!..»

За минувшие годы из стен этого детского дома в большую жизнь вышло более 3.200 юношей и девушек. На встрече со словами благодарности обратился к своим воспитателям В. Хлебушкин, директор автобазы Госагропрома Узбекской ССР. В двадцать пять лет он принял фамилию женщины, заменившей ему мать. Искреннюю признательность людям, ставшим для обделенных судьбой детей фактическими родителями, выразила народная артистка Узбекской ССР Т. Юнусова. Поздравить воспитанников детского дома с их праздником приехал и дважды Герой Советского Союза, летчик-космонавт СССР В. А. Джанибеков.

На встрече воспитанников детского дома выступил второй секретарь ЦК Компартии Узбекистана В. П. Анищев. Во встрече принял участие заместитель заведующего сектором Отдела организационно-партийной работы ЦК КПСС И. Е. Пономарев.

(УзТАГ).

Панорама новостей

МИР ЦИРКА

В ленинградском отделении издательства «Советский писатель» подготовлена к выпуску книга А. Бартэна «Под брезентовым небом».

Сборник составили роман и маленькие повести о цирке. Автор любит и хорошо знает цирк, искусство сильных и мужественных, умело раскрывает красоту будничного труда артистов, упорно и много работающих, решающих самые сложные художественные и технические задачи. Перед читателем пройдет галерея образов замечательных советских цирковых артистов. Выразительны и достоверны портреты узбекского мастера клоунады Акрама Юсупова, дрессировщиков Анатолия и Владимира Дуровых и других прославленных артистов.

С. КОСТЫРКО.

г. Москва.

МУЗЕЙНЫЙ КВАРТАЛ В ТАШКЕНТЕ

Оригинальные варианты новой планировки здания Музея прикладного искусства в Ташкенте предложили узбекские зодчие. Они представили на конкурс, объявленный Союзом архитекторов республики, различные проекты реставрации этого образца архитектурно - декоративного искусства прошлого века.

Здание несколько раз восстанавливалось, но каждый раз вносилось далекое от первоначальной идеи «декоративное» убранство. С 1937 года здесь открыт Музей прикладного искусства. В его экспозиции, уступающей только Музею искусств Узбекистана, собрано более четырех тысяч уникальных изделий XVIII—XIX веков, представляющих богатые традиции народных художественных промыслов Узбекистана.

Возникла необходимость создать современное архитектурное решение музейного комплекса. В представленных проектах использован народный стиль застройки: открытые веранды и зеленый дворик. Внутренние помещения предлагается украсить керамикой, орнаментальной резьбой по дереву и ганчу, ажурными алебастровыми решетками. Вокруг основного здания намечается создать целый музейный квартал. Здесь будут открыты мастерские ремесленников и кружки для детей, занимающихся прикладным искусством.

РАССКАЖИ, ВЕТЕРАН...

Памяти тех, чьи имена навечно высечены в граните и запечатлены в наших сердцах, была посвящена встреча ветеранов с молодежью, состоявшаяся в ташкентском парке культуры и отдыха имени Кирова.

Разговор с юношами и девушками вели участники Великой Отечественной войны, передовики производства. Своими воспоминаниями об Александре Матросове поделился бывший командир батальона, где служил герой-комсомолец, А. Д. Саркисян. Он рассказал о том, как еще во время войны в батальоне был создан походный музей А. Матросова. Экспонатами служили вещи, документы, обагренные кровью солдата, из уст очевидца услышали юноши и девушки рассказ о Параде Победы на Красной площади, участником которого был полковник запаса Б. П. Зайцев.

Диалог ветеранов с молодежью, состоявшийся в парке, один из целого цикла вечеров «Навстречу Октябрю», которые к 70-летию Великой Октябрьской социалистической революции наметил провести Фрунзенский районный совет ветеранов войны и труда совместно с райкомом комсомола.

ВЕСЕЛАЯ КАРУСЕЛЬ

В Вильнюсе началась неделя мультипликационных кинофильмов, снятых лучшими мастерами страны. Среди лент есть и работа мультипликаторов Узбекистана — «Жил-был ослик». Она демонстрируется в кинотеатре «Вингис», где с ней познакомятся дети и других литовских городов.

И. ДОБРОВОЛЬСКАЙТЕ.

г. Вильнюс.

(«Вечерний Ташкент» — УзТАГ).

Строители трубопроводов Средней Азии—Северу

Десант на ударной стройке

Много нынче забот у коллектива Ташкентского строительного управления № 7 треста «Средазнефтегазстрой». На 25-километровый участок трассы газопровода Ямбург — Тула-1 (диаметром 1.420 мм), пролегающий по территории Свердловской области, организуется отправка жилых вагончиков, сварочных агрегатов, бульдозеров, экскаваторов, автокранов, бензовозов, самосвалов, автобусов.

Объем работы большой: предстоит протянуть четыре нитки, из которых первые 24 км — в декабре нынешнего года, а в первом полугодии будущего стальная нить протянется еще на 24 километра. Несколько позже будет освоена трасса между Торжком и Смоленском — «Ямал — Западная граница СССР» и строительство двух компрессорных станций. Через многие трудности предстоит пройти среднеазиатским трассовикам. Сильно пересеченную местность на 85 процентов составляют болота, ручьи, реки, автодороги.

Уже сегодня строители ведут подготовительные работы. В Ташкенте проектно-технологический трест «Оргтехстрой» разрабатывает проекты производства работ с учетом природной зоны. Например, изоляция трубопроводной магистрали будет производиться в один слой полимерной липкой лентой типа «Поликен» и защитной оберткой, а балластировка — минеральными грунтами с применением нетканых синтетических материалов. Главк контролирует не только поставку техники и отправку людей, но и подготавливает базу, подбирает высококвалифицированных специалистов и рабочих, предусматривает механизацию производства, бесперебойную работу автотранспорта, так как главным уже сегодня является конечный результат — ввод объекта в эксплуатацию.

Работы строителей начинаются со станции Пилым с одной стороны и Атымья — с другой. Механизированные колонны будут вести строительство двумя потоками. Комплексные технологические потоки обеспечивают задел для последующих линейных работ транспортного, землеройного, сварочного и изоляционного звеньев. Технологическая последовательность операций с гарантией надежности проверяется контролерами по качеству.

О высокой организации работ строителей магистральных трубопроводов Среднеазиатского региона на суровых стройках Севера мы попросили рассказать начальника Главсредазнефтегазстроя Виталия Михайловича Товаровского.

— Для чего мы создаем комплексные технологические потоки? — переспрашивает он. — До последнего времени не было четкого распределения объектов среди строительных управлений. Одно занималось сварочными работами, другое — землеройными. У третьего своя задача — электрохимзащита. Таким образом, в сооружении любого трубопровода участвовали все подразделения треста. С одной стороны, подобная специализация — дело хорошее и даже необходимое. Но с другой стороны, все чаще стали возникать неувязки во взаимоотношениях между стройуправлениями. Случается, например, что у сварщиков нет фронта работ, потому что управление—партнер — не подготовило своевременно траншеи, и прочее. Чтобы избежать этих неувязок, создаются комплексно-технологические потоки, в состав которых на время строительства вводятся специалисты самых различных профилей из всех управлений с надлежащей техникой и оборудованием. Потокисмежники будут соревноваться и поощряться не только за соблюдение сроков исполнения и качества работ, но и за ритмичность, за поддержание высокого, удобного партнеру темпа.

Сейчас в системе Главсредазнефтегазстроя осуществляется поэтапный переход на коллективный подряд. На рельсы самоокупаемости будут переведены и укрупненные бригады, работающие на трассе Ямбург — Тула-1. Оплата в бригадах будет производиться по конечному результату.

Несколько лет назад в прессе были сообщения об участии строителей Главсредазнефтегазстроя в сооружении газопроводов Комсомольск — Челябинск и Уренгой — Челябинск. Тогда тоже были напряженные сроки, высокие обязательства. Но в каких условиях приходилось работать: зимой — лютые морозы, а летом, когда северяне практически не вели строительства, наши строители внедрили оригинальный способ, позволяющий не прекращать работы. Изоляция и укладка трубопровода в траншею производились методом «сплава». На сухом месте трассы осуществлялись сварка и изоляция трубопроводов, а затем «вплавь» по обводненной траншее их проталкивали с одного места на другое. В результате строители избежали необходимости строить лежневые дороги через болота для прохода механизированных колонн. Этот метод будет применяться и на новой стройке.

—Виталий Михайлович, какие проблемы у новой стройки?

—Основная проблема — это стабильная и своевременная поставка оборудования, и особенно железобетонных пригрузов, предназначенных для того, чтобы трубы не всплывали из болота. Производство пригрузов мы наладили. Однако для выполнения намеченного объема строительно-монтажных работ нам необходима помощь в этом вопросе главков северной зоны. Сейчас на трассе работает оперативная группа под руководством заместителя начальника Главсредазнефтегазстроя В. В. Главанакова. В нее входят опытные специалисты. Высокая квалификация организаторов строительства позволит оперативно решать все возникающие на трассе вопросы.

Строители Главсредазнефтегазстроя всегда сдерживали свое слово, газопроводы поэтапно вступали в строй. На новой стройке Севера темп будем держать, не снижая.

Л. ДУБРОВСКАЯ.
(Информпресс Главсредазнефтегазстроя).

Фотоинформация по стране



ЕРЕВАН. Интернациональный коллектив ереванских метростроителей ведет отделочные работы на станции «Октемберян», которая к празднику Великого Октября примет первых пассажиров.

Работы на этом участке осуществляются в сложных гидрогеологических условиях. Неоднородность почвы, подземные воды создают дополнительные трудности на пути проходчиков. Помогает богатый опыт, накопленный лучшими метростроевцами страны. Бок о бок с армянскими строителями прокладывают подземные трассы Еревана проходчики Москвы, Ленинграда, Минска, Тбилиси.

НА СНИМКЕ: подходит к завершению строительство наклонного хода станции «Октемберян».

МОСКВА. В Институте атомной энергии имени И. В. Курчатова идет сооружение термоядерной установки «Токамак-15». Это следующая установка, предназначенная для получения и изучения сверхгорячей плазмы в ряду таких уже зарекомендовавших себя, как «Токамак-7», «Токамак-10», «Токамак-13». Но есть у нового совместного детища ученых, конструкторов, инженеров, монтажников и серьезное отличие. Впервые на «Токамаке-15» будет получена температура сто миллионов градусов по Цельсию. Даже самому изощренному воображению трудно представить, насколько высока эта температура. Достаточно сказать, что при таких температурах плазма выглядит черной, хотя свечение есть в начальной стадии в момент разогрева, который длится доли секунды.

Недавно температура плазмы, близкая к этой (девяносто миллионов градусов по Цельсию) была получена на «Токамаке-10». Но столь высокую температуру имела более легкая часть плазмы — электронная. На «Токамаке-15» все составные части термоядерной плазмы будут иметь температуру около ста миллионов градусов по Цельсию. Будет получена сверхтемпературная плазма, что даст возможность ученым изучать процессы, протекающие в плазме термоядерного реактора. Такие реакторы будут использоваться энергетиками в будущем тысячелетии.

НА СНИМКЕ: монтируется модуль установки «Токамак-15».

Фотохроника ТАСС.

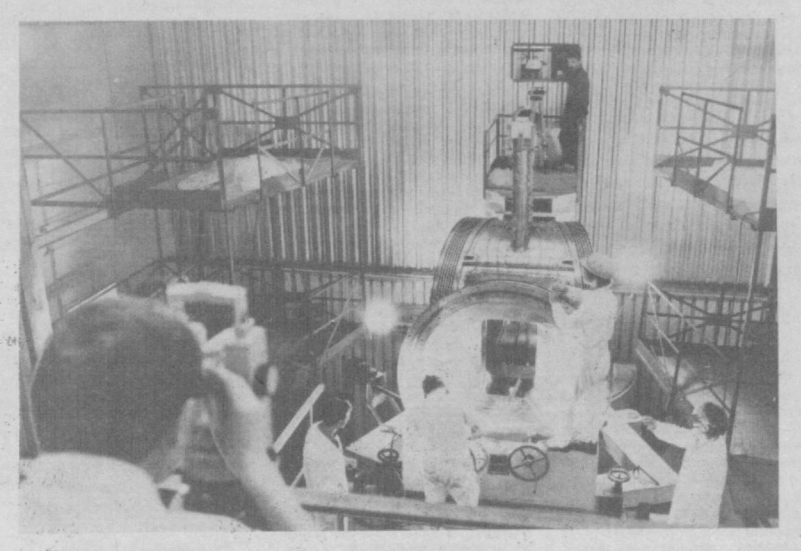

письма в «Вечерку»

Ветеран—о ветеране

И сегодня в строю

В 1967 году я, бывший хирург полевого госпиталя 3-й кавалерийской дивизии 2-го кавалерийского корпуса, с группой ветеранов корпуса, которым командовал легендарный Л. М. Доватор, приезжала в Ташкент, чтобы отметить 60-летие нашего боевого товарища гвардии майора в отставке Петра Павловича Капранова.

И вот новая встреча. Петр Павлович пригласил нас отметить с ним два юбилея — 80-летие со дня рождения и 60-летие пребывания в партии. К сожалению, не все оставшиеся в живых воины-доваторцы смогли приехать в Ташкент. Они поручили мне поздравить Петра Павловича.

20 лет прошло со дня последней нашей встречи. Но Петр Павлович остался таким же жизнерадостным, неутомимым, энергичным и отзывчивым, готовым всегда помочь, каким мы его знали.

Конечно, было немало воспоминаний. Даже если коротко рассказать о биографии Петра Павловича, то станет ясно, что он всегда стремился быть там, где труднее. Судите сами. В 1930 году Петр Павлович приехал в Ташкент с Урала во главе команды одногодичников, которые обучались штабной работе при штабе Среднеазиатского военного округа. В этой группе он был и секретарем партбюро. 1931 год. Петр Павлович воевал с басмачами Ибрагимбека и Джунаидхана в Таджикистане и Туркмении. С конца 1931 года по 1940 год по направлению ЦК Компартии Узбекистана работал оперуполномоченным и начальником районного отделения органов госбезопасности в Хорезмской области, где вел борьбу не только с бандитизмом и врагами Советской власти, но и помогал укреплять Советы, создавать колхозы.

По состоянию здоровья Петру Павловичу пришлось переехать в Самарканд. Горком партии направил его на работу заместителем директора ремонтно-механического завода.

Началась война. У Петра Павловича была бронь. Но не мог он оставаться в тылу, просился на фронт. Добился своего и в составе 83-й кавалерийской дивизии в июле 1941 года принял боевое крещение. А в конце июля был ранен. После госпиталя в сентябре 1941 года снова был направлен на фронт во 2-й кавалерийский корпус первым помощником начальника штаба 12-го кавалерийского полка...

Боевой путь Петра Павловича можно «проследить» по наградам: медали «За оборону Москвы», «За оборону Сталинграда», «За освобождение Варшавы», «За взятие Берлина» свидетельствуют об участии в важнейших сражениях Великой Отечественной. За мужество и отвагу в боях Петр Павлович награжден двумя орденами Отечественной войны I степени, орденом Красной Звезды, орденом Богдана Хмельницкого. День Победы майор Капранов встретил на Эльбе.

Затем он вернулся в Самарканд, где работал инструктором горкома партии. А в 1948 году переехал в Ташкент, был направлен на работу начальником отдела руководящих кадров «Средазшахтостроя». Избирался секретарем партбюро. С 1953 года Петр Павлович трудился в системе Главташкентстроя. Около тридцати лет проработал он в различных подразделениях на руководящих должностях. Более 20 лет возглавлял партийную организацию управления.

Нельзя не отметить активное участие Петра Павловича в восстановлении Ташкента после землетрясения. Работая заместителем начальника СУ-4, кроме основной работы, он на станции Ташкент-Товарный принимал эшелоны со стройматериалами, прибывающие из других союзных республик, и помогал быстрее доставить их на строительные площадки.

Сейчас Петр Павлович на заслуженном отдыхе. Но он по-прежнему в строю. Повседневно ведет коммунист Капранов политико-воспитательную работу по месту жительства, встречается со школьниками, учащимися ПТУ, допризывниками, старается воспитать молодежь достойной наследницей славных традиций советского народа.

На этом можно было бы и закончить рассказ о трудной, но прекрасной жизни Петра Павловича. Но хочу особо подчеркнуть истоки жизненной активности ветерана, однополчанина. Любовь к Родине, готовность отдать жизнь ради счастья своего народа Петр Павлович унаследовал от своего отца — потомственного уральского рабочего, большевика с дореволюционным стажем и старших братьев: Алексея, убитого колчаковцами в гражданскую войну, и Федора, погибшего при защите Москвы. Истоки жизненной активности Петра Павловича — и в энтузиазме грандиозных свершений первых пятилеток, памяти о долге перед погибшими однополчанами, которые отдали свои жизни за наш светлый день. И эти истоки не должны иссякнуть.

З. СТРАКОВИЧ,
бывший хирург, гвардии капитан медицинской службы в отставке.
г. Армавир.

И это важно

Человек и его дело

Остановись, мгновенье!

Фотографирование — это искусство. Вот улыбающееся прекрасное личико, а через минуту оно уже с грустинкой или заливающееся слезами. Успеть «схватить» быстро сменяющееся выражение лиц детей, остановить мгновенье может фотоснимок, сделанный опытной рукой мастера.

Таким мастером является Валерий Лазаревич Мануч-аров, потомственный фотограф. Дед, отец, дяди — все они посвятили свою жизнь этому искусству.

—Любовь к фотографированию, — говорит Валерий Лазаревич, — привил мне дядя — один из ведущих фотографов Самарканда. Я начал заниматься фотографированием в 1974 году в Андижане. А сейчас вот уже шесть лет заведую фотостудией «Сказка».

Надо сказать, что коллектив здесь подобрался дружный, творческий. Дети, приходя с родителями фотографироваться, чувствуют здесь себя преотлично. Им нравится со вкусом оформленный зал с теремком, лесом, водопадом, зайчатами. Осваиваясь в новой обстановке, увлекаясь игрушками, они «расковываются», а это-то и нужно фотографам, чтобы схватить наиболее интересный момент, улыбку, взгляд. Так рождается хороший снимок, за который работников фотосалона № 20 «Сказка» (улица Первомайская) благодарят посетители.

Е. АГЕШИНА.

Старожилы Ташкента еще помнят те времена, когда воду здесь пили из арыков, а грозных надписей на каждом углу «Свалка мусора категорически запрещена. Штраф 50 рублей» практически не было. Каждый житель сознавал, что для этого есть специально отведенные места. Да и дворники, кстати, выходившие на работу не в 9—10 утра, а значительно раньше, имели обыкновение чистить арыки, а не заваливать их мусором, как это принято сейчас.

«42 года прожил я на улице Каблукова, — пишет в редакцию ветеран войны и труда А. Карпенко. — Всегда она была людной, красивой, зеленой. Душа радовалась. Сейчас с чьего-то позволения здесь возникла гигантская свалка мусора, а в застоявшейся в арыках воде — выводки комаров. Несколько недель тому назад на ул. Каблукова строители прорыли еще и траншею для прокладки газопровода. Прорыли и ушли. И теперь здесь отстойник для нечистот».

Ташкентцы хотят видеть свой город благоустроенным, отсюда и их озабоченность, негодование по поводу возникающих свалок, гибнущих без полива деревьев, антисанитарии. Например, справедливо возмущается жительница Чиланзара Е. Агешина по поводу того, что у них на 6-м квартале балконы превращаются в скопища ненужного хлама. «И чего только не увидишь на балконах от первого до пятого этажей! — пишет она. — На гвоздях висят раскладушки и кастрюли, ведра и самокаты, велосипеды с колесами или без таковых, различный инструмент, пиджаки, зипуны и даже болотные сапоги. Обычным делом стали и стихийно возникающие свалки во дворах, ну и, наконец, гаражи. Они сейчас заполонили все свободное пространство, из-за чего детям негде играть».

А вот письмо, подписанное сотрудниками НПО САНИИРИ Е. Капрановой, О. Афанасьевой, Н. Батовой и другими. Они сообщают, что на ухоженной и благоустроенной территории этого учреждения, куда, кстати, наведываются подышать свежим воздухом и жители близлежащих кварталов, с недавнего времени начался выпас коров. Кто-то из их владельцев выломал прутья из решетки, огораживающей зеленый массив, и через открывшиеся «ворота» теперь приговняет на зеленый простор личное стадо в 10—15 коров. Ими вытоптана не одна лужайка, погибают молодая поросль саженцев, клумбы и цветники.

Немало в редакционной почте и писем, в которых авторы рассуждают о нашей культуре, соблюдении правил коллективного общежития. Пример? Пожалуйста. Не затрудняя себя, жители иной раз выбрасывают мусор прямо с балконов.

Упорно борются жильцы домов №№ 14, 24 первого квартала Лисунова со злостными нарушителями чистоты, организуют дежурства у домов, составляют списки тех, кто выбрасывает мусор в неустановленных для этого местах, передают эти сведения в ЖЭК-7, ЖКУ ТАПОиЧ, но помощи им никто не оказывает. «До каких пор будет продолжаться это бескультурье в нашем быту?» — задают вопрос Рябцева и другие.

Один из авторов писем в редакцию предлагает использовать опыт таких городов, как Киев. «Я вдоль и поперек, — сообщает он, — исходил этот город. И представьте, не приметил где-либо под столбом или у подъезда выброшенный бытовой или строительный мусор. Любая улица — загляденье. Сами жильцы об этом заботятся, и это чувствуешь повсеместно по чистоте кварталов, дворов, улиц. Вот бы и нам не мешало взять их опыт на вооружение, начав прежде всего с правильного и неукоснительного исполнения собственных обязанностей. А нерадивых и прочих нарушителей необходимо предупреждать не столько табличками, сколько самыми строгими мерами, конкретными штрафами, причем обеспечивать гласность по каждому такому случаю непосредственно в самом квартале, где он живет, а также по месту работы. Ташкент должен быть чистым и зеленым городом».

П. ВЛАДИН.

Письмо не опубликовано, меры приняты

«С прошлого года я пять раз отдавал свои часы «Полет» в ремонт в приемный пункт № 38, что около станции метро «Максима Горького». Гарантию дают шесть месяцев, но за качество ремонта не отвечают... Через некоторое время часы вновь останавливаются...» — об этом пишет в редакцию С. Вычежанин.

Этот сигнал был направлен в объединение «Техсложбытприбор». Как сообщили оттуда, мастеру, ремонтировавшему эти часы, объявлен выговор, и он лишен премии. В настоящее время часы Вычежанина отремонтированы. Руководство объединения приносит свои извинения гражданину Вычежанину за доставленное беспокойство.

* * *

О нарушении правил обслуживания пассажиров на маршруте автобуса № 51 писала в редакцию Л. Алимова. На этот сигнал нам ответил заместитель начальника Главного управления пассажирского автотранспорта С. Агзамов: за грубое обращение к пассажирам водителю маршрута № 51 Рихсиеву объявлен выговор, и он лишен премии.

Читатель благодарит...

Улыбка почтальона

Вот уже 14 лет доставляет нам газеты, журналы, письма Н. И. Пустынская, работающая в отделении связи № 93.

Наша Надя в любое время года и в любую погоду доставляет почту вовремя. Престарелым и больным она приносит пенсию, посылки, отправляет за них телеграммы, не отказывается сходить и в аптеку.

Н. Пустынская приветлива, улыбкой всегда старается поддерживать хорошее настроение у всех подписчиков. Словом, делает все, чтобы быть нужной людям.

Мы, жильцы домов №№ 45, 46, 47, благодарны ей за труд и отзывчивость.

ДМИТРЕНКО, ПАВЛОВА и другие.

Спасибо диспетчерам

В кассе предварительной продажи я хотела заказать два билета на Куйбышев.

— Приходите завтра, — сказала мне работница кассы № 18. На следующий день последовал совет прийти через несколько дней. Вновь безрезультатно. Пришлось обратиться в диспетчерскую в здании вокзала. Диспетчеры Юдова и Пашенкова, внимательно выслушав, успокоили меня и попросили позвонить в пять часов вечера. Я позвонила. Юдова сказала, что я могу подойти и получить в кассе № 18 два билета.

Хочу поблагодарить их за внимание, душевное участие. Думаю, что другие работники сферы услуг возьмут с них пример.

А. ВОЗНЮК,
пенсионерка, участник войны.

...предлагает

Не отступать от традиции

Я — коренной житель Ташкента и хорошо знаю, как приятно в жару выпить душистого, ароматного чая. Но попробуйте найти его на массиве Чиланзар! Кофе есть, соки тоже, но чая...

Недавно зашел в кафетерий по лице Гагарина и попросил пиалу чая. «Чаем не торгуем!» — последовал ответ. Почему? Разве так трудно организовать его продажу в точках общепита? Я думаю, об этом следует подумать. Уверен, что за это скажут спасибо многие, в том числе и наши многочисленные гости.

Г. ЛЕВИТ.

В семейном кругу

Наш город борется за звание образцового, за высокую культуру, а это предусматривает разумную организацию досуга. Одной из ее форм является коллективное проведение торжественных событий. Поэтому было бы очень хорошо открыть на массиве Юнусабад кафе «Семейное». На шестом квартале, например, есть большое здание, в котором расположились дом быта, магазин и кондитерский цех. Есть здесь и пустующее помещение. Если его немного достроить, то получится хорошее место для семейного отдыха.

Р. ВИННИЦКАЯ.

...фотографирует



Вот уже 13 лет в газетно-журнальном киоске № 12 Сабир-Рахимовского района работает Баходыр Хидоятов. Он ветеран труда, в общении с покупателями всегда вежлив и внимателен.

Фото **Х. Мирзакаримова.**

...критикует

Не дождались помощи

Пишут вам жители дома № 17 квартала Ц-27. Вот уже несколько лет подряд в наших квартирах (№№ 133, 134, 135) летом отсутствует холодная вода. В этом году ее нет с мая. Появляется она лишь ночью. На наши неоднократные просьбы, требования ЖЭУ-49 не реагирует. В прошлом году обращались в Октябрьский райисполком, но тоже не дождались помощи.

Когда же у нас будет вода?

Т. ФОМОЧКИНА, З. СМИРНОВА, Д. ИБРАГИМОВА.

Делать по совести

Сейчас все жилищные организации готовятся к новому отопительному сезону. Однако не везде работа ведется четко и организованно. Вот тому только один пример. На квартале 23 Чиланзара в домах начали делать профилактику отопления. В течение 15 дней жители были без горячей воды. Но вот работу завершили. О ее качестве говорит то, что в нашем подъезде дома № 36 в 66-й квартире прорвались трубы. Вновь отключили горячую воду. В ЖЭУ-11 поставили нас на очередь на сварочные работы. С этого момента начались наши мытарства. То говорили—нет сварщиков, то—нет карбита. Однако в соседнем доме работали сварщики. На вопрос: «Когда в доме № 36 устраните течь и подключите горячую воду?» — работники ЖЭУ ответили: «Не министры, подождете, есть газ, холодная вода, грейте и купайтесь на здоровье, а лучше мойтесь холодной водой — закаляйтесь». А ведь осень уже не за горами. Работы в ЖЭУ еще очень много. Но надо делать ее так, чтобы потом не приходилось переделывать.

АХМЕДОВ, ШИМАНОВ, ХАЛИЛОВ.

Как живешь, микрорайон?

А виноватых нет

Мы живем около Карасуйского рынка, который, как говорится, «перерос» себя. Он очень тесный и невероятно грязный. Торгуют здесь в основном спекулянты и перекупщики фруктов, овощей и зелени. Конечно, что остается делать честному труженику села, если все лучшие места «забиты» этими сомнительными личностями. Вот и вынуждены они отдавать им по низкой цене свои товары, не везти же их обратно! А ведь когда-то этот рынок славился дешевыми овощами и фруктами. Дирекция рынка не обращает внимания на то, что весь мусор с него «перекочевывает» на наши улицы и дворы. В осенний период из-за отсутствия на рынке места капусту разгружают около наших домов или на дороге, где и так нет пешеходных дорожек. И с октября по декабрь мы тонем в «капустном болоте». Все отходы, которые остаются на улице Нуравшон, гниют.

3 года тому назад здесь сгорели 6 домов. Место пожарища своевременно не было очищено, и весь мусор как с рынка, так и из бытового сектора сбрасывается в стихийно образовавшуюся свалку. Но на этом наши неприятности не заканчиваются. С февраля по май улица Нуравшон становится болотом из-за того, что по ней течет вся грязная вода с того же рынка, не имеющего иного стока. Только за последние два месяца нас заливало грязной водой 5 раз, воды во дворах домов №№ 50, 54, 56, 58, 48, 99, 95, 93 бывает по колено. Кроме того, по средам, субботам и воскресеньям наши улицы и переулки заполняются грузовыми и легковыми автомобилями, так что пройти негде, тем более трудно выехать на своем транспорте. Есть у нас и другое неприятное соседство. На улице и проездах Нуравшон устраивается барахолка — продают птиц, кроликов и собак, что приводит к большому скоплению мух, комаров, крыс.

На протяжении 3-х лет говорят о сносе наших старых ветхих домов для расширения рынка, но когда это будет — неизвестно.

По всем этим вопросам мы неоднократно обращались в махаллинский комитет, райсанэпидемстанцию. Только в этом году по поводу затопления домов мы устно 5 раз обращались в Ленинский райисполком, но меры никакие не принимаются.

СУЛЕЙМАНОВ, ветеран Великой Отечественной войны, **В. ВОРОНИНА,** работница ПШО «Красная заря», **М. КИМ,** пенсионерка, **А. ЦОЙ,** работник ЖБИ-1, всего 45 подписей.

Рассмотрено
в Политбюро ЦК КПСС

ИСТОРИЯ, ОВЕЯННАЯ СЛАВОЙ

Политбюро ЦК КПСС поддержало предложение об издании фундаментального исторического труда «Великая Отечественная война советского народа». На вопросы корреспондента ТАСС о подготовке нового десятитомника отвечает исполняющий обязанности начальника Института военной истории Министерства обороны СССР, кандидат военных наук, генерал-лейтенант

С. И. РАДЗИЕВСКИЙ:

— В стране уже выпускался шеститомник «История Великой Отечественной войны Советского Союза (1941—1945 годы)», так почему же встал вопрос о создании нового издания?

— Да, такой труд существует. Но он уже не отвечает сегодняшним требованиям нашего общества, в котором сейчас происходит расширение гласности и демократии. Существующий шеститомник страдает рядом серьезных недостатков. Речь идет прежде всего об объективности в оценке исторических событий. В издании недостаточно глубоко раскрыты подготовка страны к отражению агрессии, причины неудач начального периода войны. И особенно слабо показаны просчеты политического и военного руководства.

Во-вторых, издан шеститомник более 20 лет назад небольшим тиражом. Сейчас он, естественно, стал библиографической редкостью. Поэтому Министерство обороны СССР обратилось в ЦК КПСС с предложением подготовить новое издание.

— В чем заключается его отличие от существующего труда?

— В нем найдут отражение новые фундаментальные исследования истории Великой Отечественной войны. Десятитомник затронет все политические аспекты подготовки советского народа к отражению агрессии, первого, самого сложного периода войны.

Предполагается использовать неопубликованные ранее документы Ставки Верховного Главнокомандования, Государственного комитета обороны, наркоматов, ЦСУ, других государственных и партийных органов.

— Несколько подробнее о содержании материалов десятитомника.

— Главное, о чем необходимо сказать, это то, что описание всех событий этого периода станет максимально полным. К примеру, раньше было принято показывать боевые действия оперативно - стратегического уровня. О низшем и среднем звене и его командно-политическом составе по существу ничего не сообщалось. В работе над новым изданием мы хотим восполнить образовавшийся пробел.

Это значит — в материалах появится больше конкретных людей, что, безусловно, повысит ценность издания. Оно станет интереснее, объективнее.

— На какой круг читателей рассчитан труд?

— На самый широкий. А молодым военным такое издание просто необходимо. Однако познакомиться с ним будет интересно и массовому читателю. В отличие от существующего новый труд станет менее академичным, сухим.

— Сергей Иванович, в какой стадии сейчас подготовка издания?

— Мы только к ней приступили. Но у нас есть опыт подготовки таких фундаментальных трудов, как восьмитомная Военная энциклопедия, двенадцатитомная «История второй мировой войны (1939—1945 гг.)». Как и в работе над этими произведениями, мы рассчитываем на активное участие в подготовке издания, помимо работников нашего института, ведущих ученых Академии наук СССР, Института марксизма-ленинизма при ЦК КПСС, а также других академических институтов.

— Какие еще авторы выступят на страницах десятитомника?

— Вместе с научными работниками в подготовке материалов примут участие ветераны войны и труда, бывшие военные.

Намечено включить в труд и материалы зарубежных авторов. Предусматривается большая совместная работа с учеными социалистических стран.

— Когда же читатели смогут с ним познакомиться?

— Первый том должен появиться через два года. А затем ежегодно будет выходить по два тома. Выпуск всего издания планируется завершить в 1995 году, к 50-летию победы СССР в Великой Отечественной войне.

С. БУГАЕВ.

С ПЕРВЫХ ШАГОВ ОКТЯБРЯ

Великому Октябрю, его всемирно-историческому значению посвящена документально-художественная композиция «Дни, которые потрясли мир». Этот красочно оформленный альбом из двух дисков создан специалистами Всесоюзной фирмы «Мелодия» и Центрального государственного архива звукозаписей СССР. В него включены редкие фонодокументы, воспоминания участников революционных событий 1917 года, речи В. И. Ленина и видных деятелей партии и государства, а также фрагменты из знаменитой книги американского писателя-коммуниста Джона Рида «10 дней, которые потрясли мир».

... Немного сохранилось звуковых документов о событиях в России в дни февральской революции. Однако кое-что удалось разыскать и включить в эту летопись. О прологе Октября рассказывает член партии с 1912 года рабочий Александр Александрович Булышкин, принимавший участие в уличных боях в Петрограде: «Вы не представляете, что происходило на Лиговской! Никто этого не ожидал: казаки бросились в атаку на конных городовых, которым был дан приказ разогнать толпу! Казаки поддержали нас, восставший народ. Мы, окружив казаков, завязывали им красные банты... С пением революционных песен двинулись вместе — по Невскому по направлению к Гостинному двору...».

«Создавались первые отряды пролетарской милиции, взявшие на себя охрану революционного порядка», — об этом вспоминает рабочий металлического завода большевик И. И. Никитин. Об освобождении восставшими узников Шлиссельбургской крепости рассказывает И. С. Мельников...

И вот, наконец, встреча великого вождя революции у Финляндского вокзала, исторические «Апрельские тезисы», провозгласившие начало нового этапа борьбы. Об этом — уникальные записи воспоминаний солдат С. Петриковского и Б. Попова, ветерана партии А. Чечковского, комиссара «Авроры» А. Белышева...

Собранные вместе рассказы участников революционных событий дают удивительную по полноте и широте охвата картину борьбы народа за свою свободу. Они показывают, как утверждалась Советская власть и как вчерашние рабочие, матросы, крестьяне учились управлять своей освободившейся страной.

И еще одна тема нашла отражение в большой и важной исторической работе, повествующей о великой революции. Эта тема — борьба молодого Советского государства за мир.

(Корр. ТАСС).

• ЧИТАТЕЛЯМ «ВЕЧЕРКИ» •



С 1 августа началась подписка на газеты и журналы на 1988 год. Оформить ее вам помогут работники предприятий «Союзпечати», отделений связи и общественные распространители печати по месту работы, учебы, жительства.

Подписаться на «Вечерний Ташкент» можно с любого числа августа по 1 ноября 1987 года. Доставка будет осуществляться с января следующего года. Теперь получать «Вечерку» смогут жители всей республики, для которых подписка производится без ограничений. Подписаться можно и с перерывом на часть срока (исключая отпускное время, каникулы, длительные командировки).

Напоминаем индекс нашего издания: 64691. Подписная цена: на год —7 рублей 92 копейки, на полгода — 3 рубля 96 копеек.

Ф. СП-1

Министерство связи СССР
«Союзпечать»

АБОНЕМЕНТ на газету 64691
(индекс издания)
Вечерний ТАШКЕНТ
Количество комплектов 1
на 1988 год по месяцам:
1 | 2 | 3 | 4 | 5 | 6 | 7 | 8 | 9 | 10 | 11 | 12

Куда _____ _____
(почтовый индекс) (адрес)
Кому _____
(фамилия, инициалы)

ДОСТАВОЧНАЯ КАРТОЧКА
ПВ | место | литер
на газету 64691
(индекс издания)
Вечерний ТАШКЕНТ
Стоимость | подписки | переадресовки — руб. — коп. — руб. — коп. | Количество комплектов 1
на 1988 год по месяцам:
1 | 2 | 3 | 4 | 5 | 6 | 7 | 8 | 9 | 10 | 11 | 12

Куда _____ _____
(почтовый индекс) (адрес)
Кому _____
(фамилия, инициалы)

ГОРОД И ПРИРОДА

Календарь природы



АВГУСТ

Жара в эту пору года стоит немилосердная.

В пустыне все выгорело. На унылых желто-серых барханах лишь верблюжья колючка не потеряла свой зеленый цвет. Песок раскален. Изредка пробежит ушастая круглоголовка от одного кустика к другому, поднимется по нему сантиметров на десять и замрет. При опасности она быстрыми колебательными движениями всего тела зарывается в песок.

Таким манером скрываются от врагов некоторые виды змей. В жару обитатели пустынь ведут ночной или сумеречный образ жизни. В августе у самой ядовитой змеи Средней Азии — кобры вылупляются полосатые змееныши. С первых же часов своей жизни они способны угрожающе поднимать переднюю часть своего тела, шипеть, образовывать капюшон, да и яд их не уступает материнскому. Со временем темные кольца на теле исчезают и окраска становится однотонной. Тушканчики выходят на поиски пищи



вечером. Они, как миниатюрные кенгуру, при опасности убегают скачками, используя задние, более длинные ноги. Их прыжки достигают трех метров. Они отличные землекопы. Взрослый тушканчик за 10—15 минут может выкопать метровую нору.

Прохладная благодать царит на горных склонах. Если в это время вы окажетесь в горах, то непременно попробуйте студеную воду из родника. Вода в нем прозрачная, чистая.

Без умолку поет свою бесконечную песню горная речка. Перекликаясь с ней, весело щебечут птицы. Под кроной грецкого ореха, алычи, яблонь, в кустах шиповника и ежевики привольно птицам и зверям.

Каменные куропатки — кеклики — собираются в стаи, регулярно спускаясь к речке на водопой. Молодняк большинства птиц уже трудно отличить от взрослых. Перелетные птицы начали свои тренировки для отлета на юг. Они усиленно питаются: через месяц-полтора им предстоит далекий и нелегкий путь. К концу месяца стрижи и некоторые виды куличков уже скажут «до свидания» до весны.

Летучие мыши отцепились от матерей. Они уже сами научились добывать пропитание и висеть вниз головой. Но утром, при возвращении, мамаши без труда находят своих малышей, чтобы немного подкормить.

Барсучата стали самостоятельными, и каждый благоустраивает свой «дом». Если в «коммунальной» квартире не хватило места, то приходится рыть новую нору. Барсук — пример аккуратности: возле его норы всегда чисто, нет костей и остатков пищи, как это бывает у нор других хищников.

Норка сурка — тоже семейный дом. Вернее, не дом, а подземная крепость, которая строится годами, и право на владение ею передается по наследству. Сурки во время кормежки постоянно перекликаются, издавая сильный отрывистый свист. Первый, заметивший опасность, обязательно подает сигнал тревоги. В августе они особенно жиреют, готовясь к зимней спячке, в которую уходят уже в сентябре.

Самый характерный летний звук в степи — это, пожалуй, стрекотание кузнечиков. Будто тысячи крошечных кузнецов куют маленькими молоточками.

Ежиха принесла второе потомство: пять-шесть пятнадцатиграммовых слепых, глухих комочков с редкими светлыми иголками на спине. Через две недели выпадут «молочные иглы» и густой щетинкой отрастут новые. Месяца полтора обучает мамаша колючую компанию премудростям жизни и все это время подкармливает молоком. Потом ежата разбредутся, а на следующий год у них самих будут дети. Основная пища ежа — насекомые, но в его меню входят и каракурты, скорпионы, фаланги. Не пропустит еж и полевку, не отступит от гадюки — смело бросится на нее...

Постоянно осваиваются новые земли под пашню, нефте- и газотрассы, различные объекты народного хозяйства. Это закономерный и естественный процесс, который будет продолжаться постоянно. Несмотря на трудности, многие птицы приспосабливаются выращивать потомство на пахотных землях. К числу таких удачников принадлежат жаворонок, журавль-красавка, всем известный нарядный кулик—чибис. Перепел же испокон веков гнездится на таких землях.

В некоторых районах страны начали осваивать пахоту дрофы: красотка и самая большая летающая птица дудак. Это в основном степные птицы. Лет 40 назад они не были редкостью в наших краях, но в связи с освоением Голодной и Каршинской степей, других районов обитания этих птиц их становится все меньше и меньше. Свое «веское слово» сказал главный враг природы — браконьер.

Но, пожалуй, наибольший урон всему живому наносит применение пестицидов в сельском хозяйстве. Понятие «пестициды» происходит от латинских слов «зараза» и «убиваю». Так вот, эти самые пестициды убивают все живое подряд, без разбора. Что касается птиц, то ученые еще в 1970 году констатировали, что соединения ядохимикатов обнаружены практически у всех птиц мира, даже у пингвинов в далекой Антарктиде. Биологическая защита, которая приходит на смену химической борьбе, — одна из важнейших проблем сегодняшней зоологической науки.

Биологическая защита — это не только спасение живой природы, это, в первую очередь, сохранение здоровья людей. Хочется верить, что применение пестицидов будет запрещено, как в свое время был наложен запрет на ДДТ.

В жару начинается линька у волков, лис, шакалов. Мелкие хищники— куницы, ласки, хорьки освободились от опеки родителей. Как стемнеет, выходят из своих прохладных сырых укрытий жабы. Питаются они различными насекомыми, слизнями, червями, большая часть которых — злейшие враги садов, огородов, полей. Жаба близорука, но она отлично видит в кромешной тьме. Она может разглядеть ползущего черного жучка на черной земле, когда в небе ни луны, ни звездочки, и прихлопнуть его без промаха своим клейким языком. Польза людям от этих ночных жабьих похождений огромна.

В августе день заметно поубавился: солнце восходит на час позже и на час раньше заходит. На утренней зорьке неплохой клев рыбы. На улицах и в парках можно встретить колючее дерево, увешанное длинными коричневыми стрючками. Это гледичия обыкновенная. Не все знают, что подсушенные колючки этого дерева отличные заменители корундовых игл для проигрывания пластинок. Звук от них чистый, и они меньше изнашивают пластинку. Часто можно видеть, как по травинке ползет небольшой жучок. Это всем известная с детства божья коровка. Коровкой называется потому, что при опасности на сгибах ее ножек появляются капельки жидкости — «молочко». Этот на вид безобидный жучок — хищник, пожиратель тлей. Еще прожорливее его личинки. Божьи коровки, как муравьи и жабы, — наши друзья.



Август — это обилие фруктов, овощей, бахчевых культур.

Все это плоды человеческих рук и благодарной поливной земли, которая густо перемешана с потом сельского труженика. Щедра наша природа, надо только бережно, по-хозяйски относиться к ее богатствам.

В. АНТОШКИН.
Рис. автора.

ПО ПРАВУ СИЛЬНЕЙШЕГО

Этот случай произошел в горах Чаткальского хребта. Егерь лесхоза Хасан Эргашев получил от дирекции лицензию на отстрел горного козла и вместе с сыном выехал в угодья, где планировалось организовать охоту. Возле реки Акбулак привязали лошадей, а сами стали медленно подниматься в горы. Часа через два они достигли мест, где обитали козлы. Следы животных на тропах обнаруживали охотников. Эргашев посадил сына в укрытие возле тропы, а сам пошел вверх по водоразделу Кансая. Временами он останавливался и смотрел в бинокль, рассчитывая обнаружить козлов. Но среди каменистых гряд в поле зрения попадали лишь редкие кусты горной вишни, темно-зеленые деревья арчи да желтые пятна выгоревших трав. Козлов нигде не было видно. «Куда же они могли уйти? — рассуждал егерь. — Каждый день большие группы этих животных находились здесь. Уж не волки ли распугали их?»

Наконец, метрах в шестистах на противоположной стороне каменных гряд он увидел их. Девять крупных рогачей, огибая скальные кручи, не торопясь, шли по узкой тропинке. В голове егеря уже зрел план предстоящей охоты, как вдруг козлы разбежались и быстро, прыжками стали удаляться в горы. Что вспугнуло их? Охотник взглянул вниз на тропинку. А там развернулось настоящее сражение. Большая пятнистая кошка, в которой егерь узнал снежного барса, оседлала козла, а он, прилагая все силы, пытался сбросить с себя грозного врага, но неожиданно оступился, повалился на бок и, прокатившись так несколько метров, полетел в пропасть. Барс метнулся в сторону и замер. А еще через секунду-другую, не спеша, в обход стал спускаться к месту падения козла.

Зачарованный редкой картиной, охотник долго наблюдал за трапезой хищника. Внезапно тот оставил козла и с хриплым рычаньем бросился вверх по крутому склону. И тут егерь увидел, что большой лохматый медведь подходит к добыче барса. Ухватив тушу за заднюю ногу, медведь отволок ее немного в сторону и под негодующее хриплое мяуканье барса стал доедать.

Из богатой охотничьей практики Эргашев знал, что медведи иногда отбирают добычу у волков, но чтобы медведь так смело, решительно вступил в конфликт с барсом из-за пищи, не приходилось даже слышать.

Все происходящее перед глазами егеря было столь необычным, что он забыл и о времени, и о козлах, на которых пришел охотиться. Глухой треск ружейного выстрела и затем радостный крик сына, возвещавшего об удачной охоте, спугнули хищников. Они стали быстро удаляться в разные стороны и скоро скрылись из глаз. Лишь останки козла, над которыми закружились грифы и сипы, напоминали о встрече редких хищников.

Б. ДЬЯКИН,
биолог.





И ТРУД, И ОТДЫХ

В лагере труда и отдыха «Кировец», расположившемся в живописном уголке совхоза имени Абдурахманова Ташкентского района, за время каникул отдохнуло и поработало немало ребят. В совхозе довольны своими помощниками, активно участвующими в сборе урожая 1987 года.

НА СНИМКАХ: на сборе яблок; за работой учащиеся 9-го класса школ №№ 97 и 63 Матлюба Хашимова и Муниса Джамилова.

Фото **Х. Шадиева.**

УШАСТИК

Ушастик попал в наш дом вот при каких обстоятельствах. Направляясь утром на канал Боозу, где собирался порыбачить, я проходил через парк. Близость канала насыщала зелень свежестью и прохладой. Птицы, укрытые в листве деревьев, словно торопясь, перебивали друг друга, приветствуя песней восходящее солнце.

По асфальтовой аллее я дошел до тропинки, спускающейся к каналу, и недалеко увидел на земле двух сорок. Их поведение показалось мне необычным. Они что-то клевали и при этом резко подпрыгивали. Заинтересовавшись, я направился прямо к ним. Сороки, громко стрекоча, отлетели в сторону и, усевшись на яблоню, наблюдали за мной. Подойдя к месту, откуда взлетели птицы, я разглядел в траве небольшого ежа. Зверек свернулся в клубок. В разные стороны торчали колючие иголки. Когда я осторожно взял его на ладонь, он сжался еще плотнее. Через иголки просматривались кровоточащие ранки. Оставлять малыша на избиение сорокам я не решился и отнес его домой. Вместе с дочерьми мы искупали ежа в теплой воде, промыли ранки марганцовкой, а затем положили его в угол за шкаф на мягкую подстилку.

Восемь дней жил у нас этот симпатичный зверек, которого мы за большие уши прозвали Ушастиком. Наш новосел, как и в природе, был активен ночью, днем он спал в отведенном месте. Пил воду, молоко, ел творог, сыр, колбасу, мясо, рыбу. Словом, ел все, что мы давали ему. Он заметно окреп, освоился, позволял брать себя на руки. Правда, сначала сворачивался, но, почуяв запах рук, быстро разворачивался. Из-под колючек сначала показывался темный подвижный нос, затем черные глаза-бусинки и, наконец, словно парус, поднимались помятые уши, и наш герой представал во всей своей красе. Получив маленький кусочек лакомства — он очень любил пирожное, — он тут же съедал его и просил еще.

Ушастик полюбился всем, и, несмотря на возражения близких, я настоял на том, чтобы выпустить его на волю. Это дикий зверек — его место там, где живут его колючие собратья. Даже создав в квартире самые благоприятные условия для жизни, мы не сможем заменить ему родную стихию. Бывает, к сожалению, что порой из чувства жалости, бездумно мы тащим всяких животных, не ведая, что рвем маленькие жизненные цепи. В итоге двойной урон: и природе, потерявшей животное, и человеку, на глазах которого оно чахнет и гибнет. Наш еж — небольшое исключение, но делать этого не следует. Нельзя обеднять природу.

Поздно вечером, когда аллеи парка осветились огнем фонарей, я отнес малыша на место, откуда взял его. Беспокойно поводя носом, он потоптался возле меня и убежал в кусты.

Доброго тебе пути, Ушастик!

Д. БОРИСОВ.

ЗНАЕТЕ ЛИ ВЫ, ЧТО...

НА ЮГЕ Китая произрастает многолетняя тыква ючжаго, которая имеет семена величиной с утиное яйцо.

У ВОРОБЬЯ шейных позвонков в два раза больше, чем у жирафа, а температура тела достигает 43—45 градусов.

САМЫМ старым деревом Болгарии является дуб, растущий в селе Гранит Старозагорского округа. Как определили ученые, его возраст превышает 1640 лет, высота дерева — 23 метра, площадь кроны — более 1.000 квадратных метров, окружность ствола — 12 метров.

В ИСЛАНДИИ баки грузовых автомобилей заправляются рыбьим жиром, который значительно дешевле бензина и снижает загрязненность атмосферы.

ОДИН гектар леса вырабатывает за час такое количество кислорода, сколько необходимо для дыхания двухсот человек.

НА ТЕРРИТОРИИ нашей страны произрастает свыше 1.700 отечественных видов древесных растений и около 2.000 завезенных из других стран.

НАЦИОНАЛЬНЫМ деревом нашей страны является лиственница, которая занимает площадь более четверти миллиардов гектаров и считается самой распространенной древесной породой в мире. Продолжительность жизни лиственницы около 400—500 лет. Древесину ее используют в современном судостроении, в производстве самолетов, автомашин, в машиностроении, при строительстве причалов, мостов, плотин.

ПЕРВЫЙ карандаш со стержнем из графита был изготовлен в Англии в 1565 году. Сейчас в мире производится около 370 различных видов карандашей более 70 различных цветов и 18 степеней твердости. Обычным карандашом можно провести линию длиной почти в 60 километров или написать 50 тысяч слов.

НА ПОЛУОСТРОВЕ Мангышлак находится самая глубокая в СССР впадина, лежащая на 132 метра ниже уровня моря.

В. ПОКРОВСКИЙ.

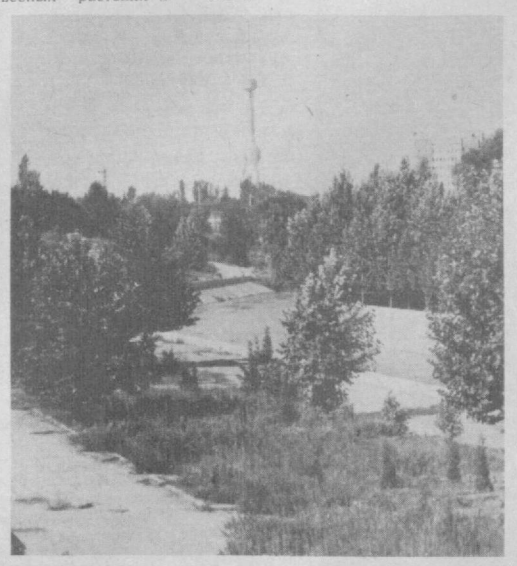

Зеленый уголок. Фото **М. Котляровского.**

ПРОВЕРЬТЕ ПРАВИЛЬНОСТЬ ОФОРМЛЕНИЯ АБОНЕМЕНТА!

На абонементе должен быть проставлен оттиск кассовой машины.

При оформлении подписки (переадресовки) без кассовой машины на абонементе проставляется оттиск календарного штемпеля отделения связи. В этом случае абонемент выдается подписчику с квитанцией об оплате стоимости подписки (переадресовки).

Для оформления подписки на газету или журнал, а также для переадресования издания бланк абонемента с доставочной карточкой заполняется подписчиком чернилами, разборчиво, без сокращений, в соответствии с условиями, изложенными в каталогах Союзпечати.

Заполнение месячных клеток при переадресовании издания, а также клетки «ПВ — МЕСТО» производится работниками предприятий связи и Союзпечати.





Софтбол: этапы становления

К осенней «премьере»

готовятся спортсменки, занимающиеся софтболом на ташкентском стадионе «Метростроитель». О софтболе — разновидности бейсбола (женского) — наша газета читателям уже рассказывала. Напомним только, что впервые прописку в стране этот вид спорта получил в столице Узбекистана.

Сегодня в отделении софтбола занимаются более пятидесяти ташкенток — в основном учащиеся школ. Первыми на «Метростроителе» оборудовали поле для игр в бейсбол и софтбол. И первые матчи в стране прошли, похоже, тоже здесь, на стадионе метростроителей. А спарринг-партнерами девушек были их сверстницы из украинского города Черновцы.

Именно украинки и пригласили к себе ташкентских спортсменок на международный турнир, в котором примут участие спортсменки Кубы, Чехословакии и Финляндии. Стартует турнир в середине сентября.

А пока идут тренировки: девушки совершенствуют свое умение, тактические знания. Ведь экзамен предстоит серьезный.

НА СНИМКАХ: заведующая учебной частью и тренер спортивной школы Ж. Милушева; эпизод контрольной игры.

Фото Р. Шарипова.

«СПОРТПРОГНОЗ»:

ПРОГРАММА 35-го ТИРАЖА

(30—31 АВГУСТА)

Чемпионат СССР по футболу (первая лига), 30 августа (воскресенье).

1. «Черноморец» (Одесса) — «Даугава» (Рига)
2. СКА «Карпаты» (Львов) — «Шинник» (Ярославль)
3. «Крылья Советов» (Куйбышев) — «Динамо» (Ставрополь)
4. «Геолог» (Тюмень) — «Ростсельмаш» (Ростов-на-Дону)
5. «Локомотив» (Москва) — «Колос» (Никополь)
6. «Кузбасс» (Кемерово) — «Металлург» (Запорожье)
7. «Памир» (Душанбе) — «Ротор» (Волгоград)
8. «Пахтакор» (Ташкент) — «Факел» (Воронеж)
9. СКА (Ростов-на-Дону) — «Динамо» (Батуми)
10. «Заря» (Ворошиловград) — «Торпедо» (Кутаиси)
11. «Котайк» (Абовян) — «Спартак» (Орджоникидзе)

Хоккей с шайбой. Кубок Канады, 31 августа (понедельник)

12. СССР — ЧССР.
13. Швеция — США.

(ТАСС).

(Следующий номер газеты выйдет 20 августа с. г.)

Зам. редактора
В. А. ЛОМОВЦЕВ.

КИНО

18 и 19 АВГУСТА

Художественные фильмы:

Дворец искусств — «ПОГОВОРИМ, БРАТ» (большой зал, (17, 20.00); «ОПАСНЫЕ ГАСТРОЛИ» (малый зал, 18, 20.00).

Чайка — «ОДИНОКАЯ ЖЕНЩИНА ЖЕЛАЕТ ПОЗНАКОМИТЬСЯ» (по нечетным).

Искра — «КУРЬЕР» (18, 20.00).

Казахстан — «КАК СТАТЬ ЗВЕЗДОЙ» (17, 18, 20.00).

Дружба — «ПРИВИДЕНИЯ В ЗАМКЕ ШПЕССАРТ» (каждый час).

Восток — «КАК СТАТЬ ЗВЕЗДОЙ» (18.30, 21.00).

Им. Лисунова — «В УСЛОВИЯХ НЕОЧЕВИДНОСТИ» (по нечетным).

30 лет ВЛКСМ — «СЮРПРИЗ АФРОДИТЫ» (по четным).

Им. 50-летия Ташсовета — «КАК СТАТЬ ЗВЕЗДОЙ» (18.30, 21.00).

Ватан — «ПОДЛИННАЯ ИСТОРИЯ ДАМЫ С КАМЕЛИЯМИ» (18, 20.00, 21.30).

Нукус — «ПОДЛИННАЯ ИСТОРИЯ ДАМЫ С КАМЕЛИЯМИ» (18, 20.00, 21.30).

ЛЕТНИЕ

Фестиваль — «ОДИНОКАЯ ЖЕНЩИНА ЖЕЛАЕТ ПОЗНАКОМИТЬСЯ» (21.50).

Номера автоответчиков:

Дворец искусств — 44-21-44, 44-21-34, 44-21-74.

Чайка — 77-08-20.

Москва — 33-05-01.

Им. 50-летия Ташсовета — 78-47-25.

Восток — 91-14-61.

Им. Лисунова — 96-34-02.

Искра — 39-14-59.

Нукус — 46-46-55 (администратор).

Дружба — 67-96-87.

Ватан — 74-30-38.

Управление кинофикации — 33-37-11.

ЦИРК

18 и 19 АВГУСТА в 18 и 20.30 **выступления артистов чехословацкого цирка «ПРАГА».**

ТАШКЕНТСКИЙ КЛУБ КИНОЛЮБИТЕЛЕЙ ОБЪЯВЛЯЕТ ПРИЕМ

НА 4-МЕСЯЧНЫЕ КУРСЫ **НАЧИНАЮЩИХ КИНОЛЮБИТЕЛЕЙ.**

В процессе учебы вы овладеете техникой киносъемки, обработки кинопленки и озвучивания фильмов.

Окончившие курсы (на русском языке) смогут самостоятельно снять любительский фильм.

Успешно окончившие курсы будут направлены руководителями любительских киностудий.

Документы принимаются **с 25 августа.**

За справками обращаться по адресу: 700029, г. Ташкент, ул. Кирова, 24, комната № 3. Дом знаний. Телефон 56-77-57.

ТАШКЕНТСКИЙ ГИДРОМЕТЕОРОЛОГИЧЕСКИЙ ТЕХНИКУМ ОБЪЯВЛЯЕТ ДОПОЛНИТЕЛЬНЫЙ ПРИЕМ УЧАЩИХСЯ

на 1987-88 учебный год **на ОЧНОЕ ОТДЕЛЕНИЕ**

по специальностям:

агрометеорология, гидрология суши —на базе 10 классов; **метеорология, гидрометеорологические радиолокационные устройства** — на базе 8 классов.

Иногородние учащиеся обеспечиваются общежитием.

Обучение — на русском языке.

Условия приема— общие для всех техникумов СССР.

Прием заявлений — **до 20 августа.**

Адрес техникума: 700019, г. Ташкент, ул. **З.** Кабулова, 45 (трамваи: 10, 23, 27, остановка «Рабочий городок»; троллейбусы: 2, 7, остановка «Кинотеатр им. С. Рахимова»).

УТЕРЯННУЮ

печать для пакетов, принадлежащую Техническому узлу союзных магистральных связей и телевидения № 4 (ТУСМ-4),

СЧИТАТЬ НЕДЕЙСТВИТЕЛЬНОЙ.

Ташкентское ремонтно-строительное управление треста «Узкоопстроймонтаж» глубоко скорбит о смерти главного бухгалтера, ветерана труда

ГАЛИЕВОЙ
Розы Шариповны

и выражает глубокое соболезнование близким и родным покойной.

Союз театральных деятелей Узбекской ССР, Республиканский комитет профсоюза работников культуры извещают о смерти члена Союза театральных деятелей Узбекской ССР, члена КПСС с 1947 г., пенсионера республиканского значения

АЙЗЕНБЕРГА
Александра Михайловича

и выражают соболезнование родным и близким покойного.

реклама ○○○ объявления ○○○ реклама ○○○ объявления

ПРИГЛАШАЕТ НОВОЕ КАФЕ «А-I»,
КОТОРОЕ ОТКРЫЛОСЬ НЕДАВНО НА МАССИВЕ ЮНУСАБАД

В современном, красивом комплексе расположены два зимних зала на 300 и 40 посадочных мест и летний зал на 150 мест.

Сюда можно прийти отдохнуть, посидеть в кругу друзей, отведать разнообразные блюда национальной и европейской кухни, различные кондитерские изделия, мороженое, прохладительные напитки.

Если у вас приближается юбилей, семейное торжество, проводы в армию, свадьба или день рождения, советуем провести их в новом кафе «А-I». Оплата производится как за наличный расчет, так и по перечислению.

Музыкальное сопровождение вечеров организует эстрадный ансамбль «Время», где ведущий специально для вашего вечера подготовит сценарий и сделает все, чтобы веселье получилось на славу!

В кафе имеется также и национальный ансамбль.

Здесь же отпускаются обеды на дом.

Работает кафе «А-I» с 8 до 22.00, без выходных дней.

Напоминаем адрес: массив Юнусабад, квартал 4 (около кинотеатра имени Камиля Ярматова).

Транспорт — автобус № 51; маршрутные такси: 4, 7, 28.



Кировский трест столовых.

ОБУВЬ ДОМАШНЮЮ —
ЛЕГКУЮ, ПРАКТИЧНУЮ, УДОБНУЮ
ВЫ СМОЖЕТЕ КУПИТЬ В МАГАЗИНЕ № 4
фирменного торгового объединения «Узбекистан»

НА ВЫСТАВКЕ-ПРОДАЖЕ,

которая будет проходить
С 20 по 23 АВГУСТА.

Здесь будет представлена обувь Чирчикской, Наманганской, Ферганской и Андижанской обувных фабрик.

Адрес магазина № 4 — ул. Махси-Дуалик, Октябрьский рынок.

Транспорт — троллейбусы: 4, 21.

Часы работы — с 9 до 19.00, выходной день — понедельник.

Телефон 44-38-45.

ФТО «Узбекистан».

СУВЕНИРЫ ИЗ УЗБЕКИСТАНА

Выбрать сувенир вы сможете в магазинах республиканского оптово-розничного объединения «Алмаз».

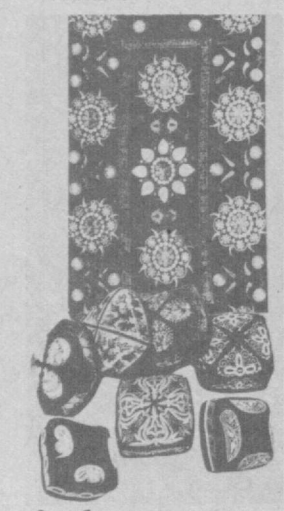

Приятным и оригинальным подарком для друзей и родных, к которым вы собираетесь в гости, в отпуск, будет узбекский сувенир — яркое, красочное изделие народных умельцев.

Это — вышитое шелком сюзане, нарядная тюбетейка, наволочка, домашние туфли, расписные ляганы, пиалы, кувшины, забавные керамические фигурки, куклы в национальных платьях, музыкальные инструменты, изделия из дерева, светильники и многое другое.

Республиканское оптово-розничное объединение «Алмаз».
Узбекское рекламное агентство В/О «Союзторгреклама»
(телефон 45-37-24).

ПОСТУПАЙТЕ УЧИТЬСЯ!

Государственный комитет Узбекской ССР по профтехобразованию

СРЕДНЕЕ ПРОФЕССИОНАЛЬНО-ТЕХНИЧЕСКОЕ УЧИЛИЩЕ № 30

ОБЪЯВЛЯЕТ ПРИЕМ МОЛОДЕЖИ

на 1987-88 учебный год

для подготовки рабочих кадров для Ташкентского тепловозоремонтного завода имени Октябрьской революции

по специальностям:

токарь-расточник широкого профиля, машинист электромостовых кранов, слесарь по ремонту промышленного оборудования, формовщик ручной и машинной формовки, контролер ОТК.

Принимаются юноши и девушки с 17,5 лет и старше.

Срок обучения —10 месяцев.

Стипендия — 72 рубля, во время прохождения производственной практики выплачивается 50 процентов заработной платы;

слесарь по ремонту промышленного оборудования, слесарь по ремонту механической части тепловоза, слесарь по ремонту электрической части тепловоза, электрогазосварщик - сантехник, оператор станков с ЧПУ, наладчик станков с ЧПУ, электромонтер силовых сетей и электрооборудования.

Срок обучения — 3 года.

Принимаются юноши и девушки в возрасте 15 лет и старше с 8-классным образованием. Принятые на обучение обеспечиваются 3-разовым питанием, им выплачивается 50 процентов заработной платы в период прохождения производственной практики. Время обучения засчитывается в трудовой стаж. Иногородним предоставляется общежитие.

В училище работают музыкальные кружки и спортивные секции. Окончившим училище выдается диплом, а отличники принимаются в высшие и средние учебные заведения на льготных условиях. Выпускники училища пользуются всеми льготами работников железнодорожного транспорта, в том числе бесплатным железнодорожным проездом в любой конец Советского Союза.

Поступающие должны представить документы: заявление на имя директора, автобиографию, свидетельство о рождении, справки— с места работы родителей, с места жительства; характеристику, 10 фотокарточек размером 3×4 см на матовой бумаге.

Начало занятий — 1 сентября.

Прием документов — ежедневно с 9 до 17.00, кроме воскресенья.

Наш адрес: г. Ташкент, Ленинский район, ул. Червякова, 12 (трамваи: 1, 5, 26; автобусы: 22, 106, остановка «Ул. Фоменко»). Телефон 91-14-07.

Государственный комитет Узбекской ССР по профтехобразованию

СРЕДНЕЕ ПРОФЕССИОНАЛЬНО-ТЕХНИЧЕСКОЕ УЧИЛИЩЕ № 43

ОБЪЯВЛЯЕТ ПРИЕМ УЧАЩИХСЯ

на 1987-88 учебный год

ПО СПЕЦИАЛЬНОСТЯМ:

маляр строительный—штукатур, столяр строительный — плотник, электросварщик ручной сварки, газоэлектросварщик, монтажник железобетонных конструкций — каменщик.

Срок обучения — 3 года.

Принимаются юноши и девушки с 8—10-классным образованием.

В группах с 3-годичным сроком обучения учащимся выдаются дипломы об окончании среднего профтехучилища.

В период обучения учащиеся с 8-классным образованием обеспечиваются бесплатным выходным и рабочим обмундированием и 3-разовым питанием, во время производственной практики им выплачивается 50 процентов заработной платы.

Окончившие училище с отличием направляются в высшие учебные заведения с правом поступления без стажа обязательной работы.

Кроме того, училище проводит дополнительный прием юношей, окончивших 10 классов, а также лиц, уволенных в запас из рядов Советской Армии, на обучение по краткосрочной программе по вышеуказанным специальностям.

Время обучения в училище засчитывается в общий стаж.

Обучение — на узбекском и русском языках.

Учащиеся получают стипендию в размере 30—45 руб., и базовое предприятие выплачивает 50 процентов суммы от заработной платы во время производственной практики.

В училище созданы все условия для занятий спортом, художественной самодеятельностью.

Для отличников учебы при училище организованы 6 месячные курсы по обучению вождения автомобиля с присвоением категории «В» и «С».

Начало занятий — по мере укомплектования групп.

Прием заявлений ежедневно с 9 до 17.00.

Адрес: г. Ташкент, массив Юнусабад, квартал 8 (трамваи: 25, 28, 29, до конечной остановки; автобусы: 24, 49).

Госкомитет Узбекской ССР по профтехобразованию
Ташкентское городское управление профтехобразования

СРЕДНЕЕ ПРОФЕССИОНАЛЬНО-ТЕХНИЧЕСКОЕ УЧИЛИЩЕ № 56

ОБЪЯВЛЯЕТ ПРИЕМ УЧАЩИХСЯ

ПО СПЕЦИАЛЬНОСТЯМ:

прядильщица, ткачиха, мотальщица, ровничница, тростильщица, крутильщица, гребнечесальщица, намотчица.

Срок обучения — 1—3 года.

Принимаются девушки с 8— 10-классным образованием.

В период обучения учащиеся с 3-годичным сроком обучения обеспечиваются бесплатным горячим питанием, обмундированием. Учащимся, принятым с 10-классным образованием, выплачивается стипендия 30 руб. и доплата в размере 40 руб. от базового предприятия. Всем принятым в период производственной практики выплачивается 50 процентов заработной платы. Окончившие училище с 3-годичным сроком обучения получают наряду с квалификацией полное среднее образование, отличники —направление для поступления в техникумы и вузы на льготных условиях.

Время обучения засчитывается в непрерывный трудовой стаж.

Обучение ведется на узбекском и русском языках.

Училище располагает общежитием, спортивным комплексом, функционируют кружки технического творчества, художественной самодеятельности. При училище имеются платные курсы по вождению автомобиля.

Желающие поступить в училище должны представить документы: заявление, документ об образовании, медицинскую справку, 6 фотокарточек (3×4 см), характеристику, справку с места жительства.

Прием заявлений — ежедневно с 9 до 18.00.

Начало занятий — по мере укомплектования групп.

Адрес училища: 700198, г. Ташкент, Сергелийский район, массив Куйлюк 5 «Б»: дом 50 (автобусы: 37 «э», 45, 55; трамвай 26, остановка «Диспетчерская»). Телефоны: 90-19-71, 90-61-11, 90-19-81, 90-60-09.

УВАЖАЕМЫЕ ТОВАРИЩИ!

ПО 1 ОКТЯБРЯ

в г. Ташкенте

ПРОВОДИТСЯ СМОТР КУЛЬТУРЫ ТОРГОВОГО ОБСЛУЖИВАНИЯ.

ПРОСИМ ВАС ПРИНЯТЬ УЧАСТИЕ В ПРОВЕДЕНИИ СМОТРА, ОТВЕТИВ НА ВОПРОСЫ ПРЕДЛАГАЕМОЙ АНКЕТЫ.

АНКЕТА

Указать магазин № (торга).

1. Удовлетворяет ли вас качество обслуживания в данном магазине? да нет

(нужное подчеркнуть)

Просим указать фамилию продавца, допускающего грубость, невнимательность при обслуживании.

2. Обеспечивается ли в магазине ритмичная работа узлов расчета (кассовых аппаратов)?

да нет

(нужное подчеркнуть)

3. Бывают ли случаи, когда вам отказывают в разменной монете при расчете за покупку?

4. Доступна ли для вас «Книга жалоб и предложений»?

да нет

(нужное подчеркнуть)

5. Предоставляется ли вам возможность ознакомиться с перечнем ассортимента достаточных товаров, имеющихся в данном магазине?

6. Если магазин производит реализацию хлеба и хлебобулочных изделий, просим указать, в какие часы наблюдается их отсутствие в продаже.

7. Предоставляется ли вам возможность встречи с заведующим магазином для решения интересующих вас вопросов? Имеется ли для этих целей оборудованное место в торговом зале с информацией о часах приема?

8. Укажите конкретные факты, когда перед заведующим магазином вы ставили вопрос о недостатках в организации торговли, а он их не решил.

9. Какие проблемы по повышению культуры торгового обслуживания нужно решить в данном магазине?

10. Ваши предложения по повышению экономического фактора работы данного магазина?

11. Просим вас указать фамилию, имя, отчество и домашний адрес:

Ответы на анкету просим присылать по адресу: 700047, г. Ташкент, ул. Пролетарская, 6. Главное управление торговли Ташгорисполкома, орготдел. Телефон 33-68-83.



Главное управление торговли Ташгорисполкома.
Узбекское рекламное агентство В/О «Союзторгреклама»
(телефон 45-37-24).

Вечерний ТАШКЕНТ
Издается самостоятельно на русском и узбекском языках. Выходит ежедневно, кроме воскресенья.

Орган Ташкентского горкома Компартии Узбекистана и городского Совета народных депутатов.
Ордена Трудового Красного Знамени типография Издательства ЦК Компартии Узбекистана, г. Ташкент.

Адрес редакции:
700083 Ташкент,
ул. Ленинградская, 32.

ТЕЛЕФОНЫ ОТДЕЛОВ: партийной жизни и пропаганды — 32-57-83; советского строительства и народного контроля — 32-53-38; промышленности, транспорта и связи — 33-08-74; городского хозяйства, торговли и быта — 32-56-83; капитального строительства — 32-55-83; науки и учебных заведений — 33-45-84; военно-патриотического воспитания, физкультуры и спорта — 32-55-32; культуры — 32-56-80; информации — 32-53-78; писем и массовой работы — 33-29-70; иллюстраций — 32-55-37; общественной редакции — 33-99-42, 32-53-66; рекламное приложение «Ташкентская неделя» — 32-56-84; объявлений — 33-81-42.

Р. 17220. Внутренние полосы подписаны в 19.00 (по графику—17.00). Индекс — 64691. В. 2440.