Пролетарии всех стран, соединяйтесь!

Вечерний Ташкент

№ 60 (5651)
СРЕДА,
13 МАРТА 1985 г.
Издается с июля 1966 г.
Цена 3 коп.

ОРГАН ТАШКЕНТСКОГО ГОРКОМА КОМПАРТИИ УЗБЕКИСТАНА И ТАШГОРСОВЕТА

Советский народ скорбит о кончине К. У. Черненко.

Отдавая должное человеку, всю жизнь, силы и знания посвятившему борьбе за торжество идеалов коммунизма, трудящиеся Страны Советов заявляют о безграничной верности Коммунистической партии, еще теснее сплачивают свои ряды вокруг ее ленинского Центрального Комитета и его Политбюро.

Москва прощается с К. У. ЧЕРНЕНКО

В глубоком трауре Советская страна. Перестало биться сердце Константина Устиновича Черненко — выдающегося деятеля Коммунистической партии и Советского государства, Генерального секретаря ЦК КПСС, Председателя Президиума Верховного Совета СССР.

Вся жизнь и деятельность К. У. Черненко отданы беззаветному служению делу партии и народа, борьбе за укрепление экономического и оборонного могущества Родины, повышение благосостояния советских людей, за всестороннее совершенствование нашего социалистического общества, за сохранение и упрочение мира на земле.

12 марта в 10 часов открывается доступ трудящихся для прощания с Константином Устиновичем Черненко. Колонный зал Дома союзов, где установлен на постаменте гроб, в траурном убранстве. Приспущены знамена над изголовьем покойного. Замерли у гроба в карауле воины Советской Армии.

Перед постаментом на алых подушечках — награды, которыми были отмечены большие заслуги К. У. Черненко перед Родиной: три золотые медали «Серп и Молот» Героя Социалистического Труда, четыре ордена Ленина, три ордена Трудового Красного Знамени, медали, а также высшие награды братских стран. Здесь же — знак лауреата Ленинской премии.

К гробу покойного возложены венки от Центрального Комитета КПСС, от Президиума Верховного Совета СССР, от Совета Министров СССР, от МГК КПСС и исполкома Моссовета, от МК КПСС и исполкома Мособлсовета, от родных и близких.

В Дом союзов вносятся все новые и новые венки: от ЦК Компартий союзных республик, от президиумов Верховных Советов и Советов Министров союзных республик, министерств и ведомств, крайкомов партии и крайисполкомов, обкомов партии и облисполкомов, общественных организаций.

12 часов дня. Отдать последний долг К. У. Черненко пришли товарищи М. С. Горбачев, Г. А. Алиев, В. И. Воротников, В. В. Гришин, А. А. Громыко, Д. А. Кунаев, Г. В. Романов, М. С. Соломенцев, Н. А. Тихонов, В. В. Щербицкий, П. Н. Демичев, В. И. Долгих, В. В. Кузнецов, Б. Н. Пономарев, В. М. Чебриков, Э. А. Шеварднадзе, М. В. Зимянин, И. В. Капитонов, Е. К. Лигачев, К. В. Русаков, Н. И. Рыжков. В почетном карауле у гроба покойного были также члены и кандидаты в члены ЦК КПСС, члены Центральной ревизионной комиссии КПСС. В скорбном молчании они отдают долг памяти выдающемуся партийному и государственному деятелю, патриоту и интернационалисту, последовательному борцу за торжество идеалов коммунизма и мира на земле.

Затем руководители Коммунистической партии и Советского государства подходят к родным и близким К. У. Черненко. Они выражают им свои глубокие соболезнования.

Нескончаемым потоком через Колонный зал проходят тысячи и тысячи людей — представители разных поколений, труженики столицы и Подмосковья.

Под сводами зала приглушенно звучат траурные мелодии. Каждые три минуты меняется у гроба почетный караул. Траурную вахту несут члены комиссии по организации похорон, партийные и советские работники, руководители министерств и ведомств, передовики производства, военачальники, деятели науки и культуры, представители общественности.

У гроба проходят рабочие заводов, фабрик и строек, видные ученые, работники учреждений и проектных организаций, студенты и учащиеся столицы. Как и все советские люди, они поддерживают стратегический курс КПСС — курс на совершенствование построенного в СССР социализма, который получил всестороннее обоснование в выступлениях К. У. Черненко. С его именем связаны дальнейшее углубление и конкретизация выработанной партией концепции развитого социализма, которая легла в основу работы по подготовке новой редакции Программы КПСС. Много сил и внимания уделил К. У. Черненко совершенствованию форм и методов идейно - воспитательной и организаторской работы партии в массах, ее кадровой политике, улучшению деятельности Советов, профсоюзов и комсомола, творческих союзов, органов народного контроля. Значителен вклад К. У. Черненко в разработку реформы школы.

Советские люди высоко ценят проявленную К. У. Черненко большую заботу о повышении темпов роста общественного производства, всесторонней интенсификации экономики, ускорении научно-технического прогресса, о совершенствовании хозяйственного механизма, укреплении дисциплины и организованности. В его речи на октябрьском (1984 г.) Пленуме ЦК КПСС получила дальнейшее развитие аграрная политика партии, определены актуальные задачи по выполнению Продовольственной программы, неуклонному повышению жизненного уровня народа.

Светлую память руководителя Коммунистической партии и Советского государства чтут ветераны партии и труда. Родившись в крестьянской семье, Константин Устинович трудовую жизнь начал с ранних лет, работал по найму у кулаков. Вся его дальнейшая трудовая деятельность связана с руководящей работой в комсомольских, а затем в партийных органах. К. У. Черненко заведовал отделами райкомов ВЛКСМ и КПСС, работал секретарем крайкома и обкома партии, заведующим отделом ЦК Компартии Молдавии, заведующим Отделом и секретарем ЦК КПСС. Внеочередной Пленум ЦК КПСС, состоявшийся в феврале 1984 года, избрал К. У. Черненко Генеральным секретарем ЦК КПСС. Он был депутатом Верховных Советов СССР и РСФСР ряда созывов. В апреле 1984 года на первой сессии Верховного Совета СССР 11-го созыва К. У. Черненко был избран Председателем Президиума Верховного Совета СССР.

На высоких постах, которые партия доверяла К. У. Черненко, он проявлял себя как верный и стойкий марксист-ленинец, активный борец за мир и счастье людей. Обладая богатейшим жизненным опытом, глубокими теоретическими знаниями, выдающимися политическими и организаторскими способностями, он внес большой вклад в коллективную деятельность Центрального Комитета партии по разработке и осуществлению генеральной линии КПСС, претворению в жизнь решений XXVI съезда партии, по развитию и утверждению ленинского стиля партийной и государственной работы.

...Звучат траурные мелодии. Вахту у гроба покойных несут депутаты Верховных Советов СССР и РСФСР, Герои Социалистического Труда, передовики производства, космонавты, представители партийных, советских и общественных организаций.

Идут в скорбном молчании воины Советских Вооруженных Сил. В колоннах — солдаты, летчики, моряки, курсанты училищ, слушатели и преподаватели академий. Они помнят, что в 1930 году К. У. Черненко пошел добровольцем в Красную Армию, где в 1931 году вступил в ряды Коммунистической партии. До 1933 года он служил в пограничных войсках, был секретарем партийной организации пограничной заставы.

Возглавляя Совет обороны СССР, К. У. Черненко много сделал для укрепления обороноспособности страны, повышения боевой готовности Советских Вооруженных Сил.

В сложной международной обстановке К. У. Черненко неутомимо работал над претворением в жизнь миролюбивой ленинской внешней политики нашей партии, направленной на упрочение мира и международной безопасности, обуздание гонки вооружений, на устранение угрозы ядерной войны. Эта политика находила и находит единодушную поддержку советского народа, всех людей доброй воли.

День памяти руководителю Советского государства отдали члены дипломатического корпуса.

Светлую память К. У. Черненко почтили патриарх Московский и всея Руси Пимен и другие представители высшего духовенства русской православной церкви.

Весь день десятки тысяч москвичей прощались с Константином Устиновичем Черненко. Он останется в нашей памяти как страстный пропагандист марксистско-ленинских идей, как отзывчивый и требовательный руководитель, как человек чуткий и внимательный к нуждам и заботам людей труда.

Советские люди с горячим одобрением встретили решение внеочередного Пленума ЦК КПСС, Обращение ЦК КПСС, Президиума Верховного Совета СССР, Совета Министров СССР к Коммунистической партии, к советскому народу. Отдавая долг памяти выдающегося партийного и государственного руководителя, они заверяют, что, проявляя высокую сознательность и организованность, будут трудиться с еще большим энтузиазмом и самоотверженностью, крепить экономическое и оборонное могущество нашей Родины, достойно нести знамя Великого Октября.

(ТАСС).



В почетном карауле — руководители Коммунистической партии и Советского государства.

ВЕРНОСТЬ КУРСУ ПАРТИИ

Советские люди еще теснее сплачиваются вокруг ленинской Коммунистической партии в дни глубокой скорби, которую переживает страна.

В благодарной памяти народа образ Константина Устиновича Черненко навсегда останется ярким примером выдающегося партийного и государственного деятеля, борца, коммуниста, который отдавал все силы и знания развитию экономики страны, росту благосостояния и культуры народа, обеспечению безопасности Родины, сохранению и упрочению мира на земле.

Преемственность в воплощении в жизнь ленинской внутренней и внешней политики Коммунистической партии и Советского государства ярко продемонстрировал внеочередной Пленум ЦК КПСС.

Советские люди полны решимости выполнить высокие и ответственные задачи, поставленные партией, — эта мысль звучит на митингах, которые проходят в эти дни в трудовых коллективах всех союзных республик страны.

Полную, единодушную поддержку решений внеочередного Пленума ЦК КПСС выразили участники митинга, состоявшегося на московском заводе «Хроматрон». На этом предприятии хорошо помнят встречу с К. У. Черненко, высказанные им советы и рекомендации.

Секретарь парткома предприятия Р. Скалкин сказал, что К. У. Черненко внес большой личный вклад в коллективную деятельность Центрального Комитета КПСС, его Политбюро по разработке курса партии на совершенствование развитого социализма. В речи на внеочередном Пленуме ЦК Генеральный секретарь ЦК КПСС М. С. Горбачев подтвердил, что стратегическая линия, выработанная на XXVI съезде партии, последующих Пленумах ЦК КПСС при деятельном участии Юрия Владимировича Андропова и Константина Устиновича Черненко, была и остается неизменной. Это — линия на ускорение социально-экономического развития страны, на совершенствование всех сторон жизни общества.

Участники митинга подчеркивали, что в ответ на Обращение Центрального Комитета КПСС, Президиума Верховного Совета СССР, Совета Министров СССР коллектив предприятия ударным самоотверженным трудом внесет достойный вклад в выполнение задач, которые ставит партия.

Новый крутильный цех Московской камвольно-прядильной фабрики имени М. И. Калинина. Над рядами станков — лозунг: «Народ и партия едины!» Здесь же собрались представители других цехов и подразделений предприятия.

Участники митинга подчеркивали, что трудящиеся нашей страны видят в Коммунистической партии руководящую и направляющую силу советского общества. Они выразили поддержку решениям внеочередного Пленума ЦК КПСС.

— Трудиться еще лучше, беззаветно бороться за реализацию ленинской внутренней и внешней политики КПСС — на это нацеливают нас решения Пленума, речь Генерального секретаря ЦК КПСС М. С. Горбачева, — заявил, выражая мнение коллектива, слесарь В. Татаров.

На митинг, состоявшийся на главном конвейере Красноярского объединения по производству зерноуборочных комбайнов, собрались представители всех цехов и отделов. На трибуне — старший мастер П. Вальнев:

— Ушел из жизни К. У. Черненко — патриот и интернационалист, последовательный борец за торжество идеалов коммунизма и мира на земле. Красноярская земля — родина Константина Устиновича. Здесь он начинал свою трудовую деятельность. Работая в Красноярском краевом комитете партии, он часто бывал на нашем предприятии, встречался с трудящимися, интересовался их заботами. Человек большой души, чуткий к нуждам и запросам людей, принципиальный и скромный, К. У. Черненко снискал глубокое уважение в партии, в народе.

Выступившие на митинге подчеркивали, что машиностроители Красноярска, как и все сибиряки, будут трудиться с еще большим энтузиазмом и самоотверженностью. Весом будет их вклад в выполнение задачи, поставленной перед трудящимися страны внеочередным Пленумом ЦК КПСС, — в короткие сроки выйти на самые передовые научно-технические позиции, на высший мировой уровень

(Окончание на 2-й стр.).

ОТ КОММУНИСТОВ И ТРУДЯЩИХСЯ УЗБЕКИСТАНА

Глубокой болью в сердцах коммунистов, всех трудящихся Узбекистана отозвалась скорбная весть о кончине Генерального секретаря ЦК КПСС, Председателя Президиума Верховного Совета СССР Константина Устиновича Черненко. Наша партия, страна потеряли выдающегося политического и государственного деятеля, верного ленинца, стойкого борца за идеалы коммунизма, за мир во всем мире.

С юности связав свою жизнь с партией, Константин Устинович Черненко все силы, глубокие знания, талант организатора и огромный практический опыт посвятил служению КПСС, советскому народу. На всех ответственных и руководящих постах, куда направляла его партия, он неутомимой энергией, большой самоотдачей в работе, преданностью великому делу Ленина завоевал всеобщее уважение и признательность советского народа.

Имя Константина Устиновича неотделимо от последовательной работы ЦК КПСС и Советского государства по решению программной задачи партии — повышению материального благосостояния и культурного уровня советских людей, дальнейшему укреплению экономики страны.

Повседневная забота о благе трудящихся, об укреплении экономического и оборонного потенциала Родины, твердое отстаивание интересов Советского государства на международной арене, энергичная деятельность по поддержанию мира снискали Константину Устиновичу Черненко огромную любовь советских людей, авторитет и уважение всего прогрессивного человечества.

Небольшой срок довелось К. У. Черненко возглавлять Центральный Комитет КПСС и Президиум Верховного Совета СССР. Но за это время партия, следуя курсом XXVI съезда, последующих Пленумов ЦК КПСС, обеспечила уверенное продвижение страны на всех направлениях экономического и социального прогресса.

Константин Устинович внес большой вклад в разработку теории, стратегии и тактики партии в период развитого социализма, в совершенствование в этих условиях руководящей роли КПСС, ее идеологической деятельности.

С его именем связано проведение в жизнь твердой линии партии, направленной на укрепление дисциплины, организованности и порядка на всех участках производственной и общественной жизни.

Пламенный патриот и интернационалист, Константин Устинович придавал большое значение дальнейшему развитию ленинской национальной политики КПСС, укреплению нерушимой дружбы народов СССР, подъему экономики и культуры всех союзных республик.

Константин Устинович много сделал по развитию производительных сил Советского Узбекистана, повышению боевитости республиканской партийной организации в деле укрепления партийной и государственной дисциплины, улучшения подбора, расстановки и воспитания кадров.

Единство партии и народа всегда было, есть и будет фундаментом всей нашей общественно - политической системы.

В эти скорбные, траурные дни коммунисты и беспартийные, рабочий класс, колхозное крестьянство, народная интеллигенция республики, еще теснее сплачиваясь вокруг родной партии, ее ленинского Центрального Комитета и Политбюро, заверяют ЦК КПСС, Президиум Верховного Совета СССР, Совет Министров СССР, что отдадут все свои силы и энергию претворению в жизнь предначертаний партии, дальнейшему укреплению экономики, культуры, оборонной мощи нашего многонационального Советского государства.

Светлая память о Константине Устиновиче Черненко навсегда сохранится в наших сердцах.

ЦЕНТРАЛЬНЫЙ КОМИТЕТ КОМПАРТИИ УЗБЕКИСТАНА
ПРЕЗИДИУМ ВЕРХОВНОГО СОВЕТА УЗБЕКСКОЙ ССР
СОВЕТ МИНИСТРОВ УЗБЕКСКОЙ ССР

НЕРУШИМОЕ ЕДИНСТВО ПАРТИИ И НАРОДА

Клятва на верность коммунизму

Нет больше с нами несгибаемого коммуниста-ленинца, стойкого борца за мир Константина Устиновича Черненко. Более пятидесяти лет состоял он в рядах нашей партии, беззаветно служа великому делу Ленина, делу построения социализма. На всех постах во всей полноте раскрылся его талант организатора, руководителя ленинского типа.

Центральный Комитет партии, его Политбюро вели большую и плодотворную работу по мобилизации трудящихся на выполнение решений XXVI съезда КПСС, последующих Пленумов Центрального Комитета.

И вот перестало биться сердце дорогого человека. Мы, ветераны ленинской партии, склоняем головы перед светлой памятью Константина Устиновича. В наших сердцах он навсегда останется как страстный пропагандист марксистско-ленинских идей, как отзывчивый и требовательный руководитель, как человек чуткий и внимательный к нуждам и заботам людей труда. Как отмечалось на внеочередном Пленуме ЦК КПСС, в единстве мыслей и дел коммунистов видел Константин Устинович залог успехов, преодоления недостатков, залог поступательного движения вперед.

Годы берут свое. Но пока бьются наши сердца, мы, ветераны, отдадим все силы осуществлению бессмертных ленинских заветов, делу воспитания подрастающего поколения. Наш долг коммунистов, всех трудящихся республики — еще теснее сплотиться вокруг боевого штаба нашей партии — ее ленинского Центрального Комитета, достойно встретить XXVII съезд КПСС.

С. О. ПАРШИН,
ветеран партии, член КПСС с 1918 года.
Ташкент.

Боль тяжелой утраты

Коммунистическая партия Советского Союза, весь советский народ понесли тяжелую утрату. Не стало Константина Устиновича Черненко — выдающегося партийного и государственного деятеля, борца за торжество идеалов коммунизма, за счастье людей на всей планете. Мы, рабочие, видели, как под его руководством крепла с каждым днем наша страна, давался решительный отпор агрессивным замыслам империализма. Поэтому Константин Устинович Черненко навсегда останется в нашей памяти, имя его никогда не забудется людьми доброй воли.

Лучшей памятью Константину Устиновичу будет наш самоотверженный труд, наша дисциплина и сознательность на всех участках работы. Сегодня рабочий класс столицы республики, все советские люди показывают, насколько сплочен и един наш советский народ. В своей речи на внеочередном Пленуме ЦК КПСС 11 марта 1985 года Генеральный секретарь ЦК КПСС товарищ М. С. Горбачев поставил перед нами ответственные задачи. Они определены стратегическим курсом нашей партии на всестороннее совершенствование развитого социализма, упрочение позиций социализма на мировой арене, обеспечение прочного мира. Рабочие Тацкента, весь советский народ приложат все свои силы, чтобы самоотверженным трудом, под руководством ленинской Коммунистической партии приблизить достижение этих важных целей.

Б. КАДЫРОВ,
машинист электропоезда Ташкентского метрополитена.

Теснее ряды

На дворе заснеженная, холодная весна. Но люди стоят, обнажив головы, перед портретом в черном крепе...

От нас ушел пламенный коммунист, который отдавал все свои силы, политическую мудрость, организаторский талант делу коммунистического строительства, борьбе за мир. Жизнь Константина Устиновича — это образец служения интересам партии и народа, великому делу Ленина. Все, что успел он совершить за короткий срок своей работы на постах руководителя Коммунистической партии и Советского государства, было подчинено одной цели — благу советских людей, сохранению мира на всей земле.

Горько осознавать, что нет с нами пламенного интернационалиста, верного ленинца. Но советские люди никогда не забудут того, чему учил Константин Устинович, что требовал он от всех нас.

В этот тяжелый для всего советского народа час мы еще теснее сплотимся вокруг родной Коммунистической партии, умножим усилия по претворению в жизнь решений XXVI съезда КПСС, внеочередного Пленума ЦК нашей партии.

Склоняя головы перед светлой памятью дорогого для нас человека, мы, рабочие, заверяем родную партию, что будем с удвоенной энергией выполнять свой патриотический долг, чтобы сильнее и краше становилась наша Родина, неуклонно крепло ее экономическое и оборонное могущество.

А. РАХИМХОДЖАЕВ,
слесарь Ташкентского авиационного производственного объединения имени Чкалова, член Советского Комитета защиты мира.

Константин Устинович ЧЕРНЕНКО

ВЕРНОСТЬ КУРСУ ПАРТИИ

(Окончание. Начало на 1-й стр.).

производительности общественного труда.

О горячей поддержке внутренней и внешней политики партии, решимости всемерно крепить могущество Отчизны заявили участники митинга в киевском объединении полимерного машиностроения «Большевик».

— Глубокой болью отозвалась в сердцах советских людей весть о кончине К. У. Черненко, — сказал разметчик Ф. Чусовитин.—Лучшей памятью о нем будет наш самоотверженный труд на благо Родины. Приложим все усилия, чтобы успешно претворить в жизнь предначертания ленинской партии.

Старший мастер Е. Белозеров, заместитель секретаря комитета комсомола Н. Саливон и другие призвали коллектив предприятия сделать все для успешного выполнения планов и социалистических обязательств, повышать дисциплину и организованность на всех участках производства.

Труженики крупнейшего в Литве текстильного предприятия — каунасского производственного шерстяного объединения «Дробе» единодушно заявили на митинге о верности ленинским идеалам, заверили Центральный Комитет КПСС, Советское правительство, что отдадут все силы укреплению экономической и оборонной мощи социалистической Отчизны.

— В речи на внеочередном Пленуме ЦК КПСС товарищ М. С. Горбачев выразил уверенность, — сказала ткачиха В. Аксамитаускене, — что народ и партия, сплоченные вокруг Центрального Комитета, сделают все, чтобы еще богаче и могущественнее была наша Советская Родина. Коллектив предприятия целиком и полностью одобряет решения Пленума, внутреннюю и внешнюю политику партии. Готовя достойную встречу XXVII съезду ленинской партии, текстильщики обязались дополнительно к заданию выпустить в нынешнем году 150 тысяч метров шерстяных тканей.

— В речи на внеочередном Пленуме ЦК КПСС товарищ М. С. Горбачев отметил, что нам предстоит добиться решающего поворота в переводе народного хозяйства на рельсы интенсивного развития,—сказал, выступая на митинге, бригадир комсомольско - молодежной бригады формовщиков Алма-Атинского домостроительного комбината С. Бекбасов.—Мы, как и все советские люди, приложим все силы и опыт для выполнения этой задачи. Будем и впредь неуклонно совершенствовать хозяйственный механизм, бороться за высокие конечные результаты работы.

О твердой решимости теснее сплотиться вокруг родной ленинской партии, с большей настойчивостью трудиться над претворением в жизнь планов и заданий пятилетки заявили на митинге труженики Минского автомобильного завода.

— Для каждого из нас К. У. Черненко был примером беззаветного служения делу партии, в рядах которой он состоял более пятидесяти лет, — сказал кузнец - штамповщик Е. Шуляк. — Живой памятью о нем будет наш ударный труд. Коллектив автозаводцев работает с опережением плановых заданий.

Стратегическая линия партии, как подчеркнул в речи на Пленуме ЦК КПСС 11 марта 1985 года товарищ М. С. Горбачев, была и остается неизменной. Рабочие, инженерно - технические работники, служащие предприятия не пожалеют сил для того, чтобы выполнить предначертания партии. На предприятии ширится соревнование за достойную встречу XXVII съезда КПСС, 40-летия великой Победы.

Коллектив ереванского научно-производственного объединения «Наирит» почтил минутой молчания память К. У. Черненко. Выступая на митинге, аппаратчик каучукового производства В. Азизян сказал:

— Советские люди безгранично верят Коммунистической партии, под руководством которой уверенно развивается наша экономика, укрепляется оборонная мощь государства. Химики Армении успешно реализуют задания пятилетки, обеспечивая народное хозяйство страны высококачественной продукцией. Мы будем еще настойчивее приумножать достигнутые успехи.

— Данью нашей памяти К. У. Черненко станет последовательное проведение в жизнь разработанной при его непосредственном участии школьной реформы, самоотверженный труд на ниве воспитания молодежи в духе преданности идеалам коммунизма, — заявила на митинге преподавателей и учащихся ново-троицкой средней школы № 1 Сокулукского района Киргизии секретарь партийной организации Ю. Медикова. — В речи на Пленуме ЦК КПСС товарищ М. С. Горбачев сказал, что улучшение условий жизни человека должно основываться на его возрастающем вкладе в общее дело. Это должно быть основой мировоззрения нашей молодежи. Многое здесь предстоит сделать нам, педагогам. Заверяем партию: приложим все силы для воспитания молодого поколения активными борцами за идеалы коммунизма.

В глубоком молчании собрались на митинг судоремонтники «Дальзавода» имени 50-летия СССР во Владивостоке.

— Острой болью отозвалась в наших сердцах весть о кончине К. У. Черненко, — сказал бригадир В. Белотелов. — В ответ на Обращение Центрального Комитета КПСС, Президиума Верховного Совета СССР, Совета Министров СССР заявляем, что будем трудиться с еще большим энтузиазмом, высокой сознательностью и организованностью.

О безграничном доверии трудящихся к КПСС, о верности идеалам коммунизма говорилось на митингах, состоявшихся в других трудовых коллективах страны. Советские люди заявляют об активной поддержке программных целей партии, горячем одобрении решений внеочередного Пленума ЦК КПСС. Они полны решимости достойно встретить XXVII съезд партии, творческим трудом крепить могущество социалистической Родины.

(ТАСС).

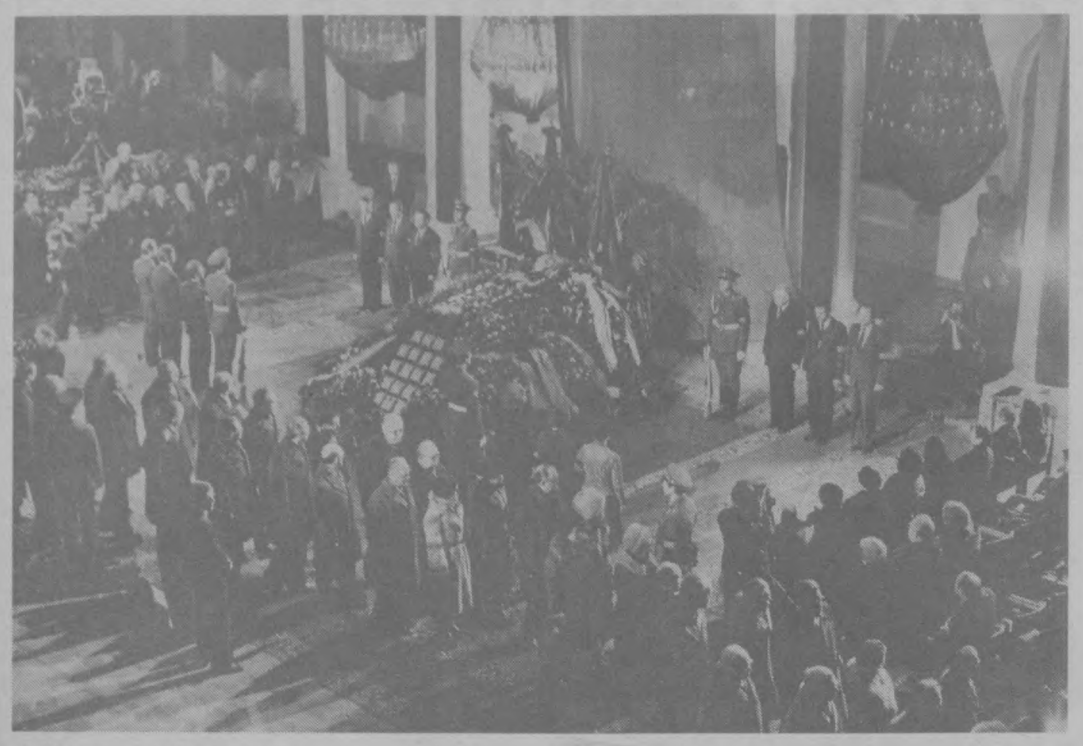

В Колонном зале Дома союзов.

В ЕДИНСТВЕ С ПАРТИЕЙ—НАША СИЛА

Боль тяжелой утраты переживают города и кишлаки Узбекистана. Вместе со всей страной, со всем прогрессивным человечеством труженики республики прощаются с выдающимся деятелем КПСС и Советского государства Константином Устиновичем Черненко. На проходящих повсеместно траурных митингах трудящиеся отдают дань глубокого уважения памяти верного коммуниста-ленинца, пламенного патриота социалистической Отчизны, неутомимого борца за мир во всем мире.

Участники митингов заявляют, что в ответ на Обращение Центрального Комитета КПСС, Президиума Верховного Совета СССР, Совета Министров СССР к Коммунистической партии, к советскому народу они еще теснее сомкнут свои ряды вокруг родной партии, ее ленинского ЦК, отдадут все силы претворению в жизнь грандиозных планов коммунистического созидания. Ораторы выражают единодушную поддержку современной стратегии КПСС — стратегии совершенствования развитого социализма. Выступающие высказывают горячее одобрение итогам внеочередного Пленума ЦК КПСС, который с новой силой продемонстрировал непреклонную решимость нашей партии твердо следовать генеральным курсом, указанным Владимиром Ильичем Лениным.

Склонили голову перед памятью К. У. Черненко труженики завода «Ташсельмаш».

— Яркая жизнь Константина Устиновича — достойный пример беззаветного служения делу Коммунистической партии, советскому народу, — сказал, выступая на митинге, рабочий литейного цеха Б. Киличев. — Мы, машиностроители, хорошо понимаем, какие важные задачи ускорения научно-технического прогресса предстоит решить в завершающем году пятилетки, и наш интернациональный коллектив приложит все усилия, чтобы обеспечить хлопкоробов страны надежной хлопкоуборочной техникой.

— Ударным трудом ответим мы на Обращение Центрального Комитета КПСС, Президиума Верховного Совета СССР, Совета Министров СССР к Коммунистической партии, к советскому народу, успешно справимся с заданиями пятилетки, — сказал на митинге инженер Г. Хамидов. — Труженики нашего предприятия единодушно одобряют итоги внеочередного мартовского Пленума ЦК КПСС. Мы уверены, что коллективный разум и воля партии обеспечат неуклонное продвижение нашей страны вперед.

Вязальщики, швейники, раскройщики, инженеры и технологи ташкентского производственного трикотажного объединения «Малика» на митинге отдали дань светлой памяти Константина Устиновича Черненко.

— Нет больше в наших рядах Константина Устиновича — верного сына советского народа, патриота и интернационалиста, — сказала, выступая на митинге, работница Г. Ташматова. — В эти дни каждый из нас стремится проявить максимум сознательности и организованности. Мы будем еще упорнее трудиться во имя процветания нашей Отчизны, укрепления ее могущества, за претворение в жизнь планов партии.

— С глубоким прискорбием мы узнали о безвременной кончине выдающегося партийного и государственного деятеля Константина Устиновича Черненко, — сказала на траурном митинге коллектива Джизакской хлопкопрядильной фабрики работница Г. Мансурова. — Вся жизнь Константина Устиновича была отдана беззаветному служению делу партии и народа, борьбе за укрепление экономического и оборонного могущества Родины, за неуклонное повышение благосостояния советских людей, всестороннее совершенствование нашего социалистического общества. От имени тружеников предприятия я заверяю, что самоотверженным трудом мы и впредь будем доказывать нашу преданность делу Ленина, любовь к родной Коммунистической партии, как к этому призывает Обращение ЦК нашей партии, Президиума Верховного Совета СССР, Совета Министров СССР.

В траурном убранстве клуб совхоза имени Мирзаахмедова целинного Комсомолабадского района Андижанской области. Здесь состоялся многолюдный траурный митинг хлопкоробов, животноводов, бахчеводов, представителей сельской интеллигенции хозяйства.

На трибуну поднимается бригадир хлопководческой бригады Герой Социалистического Труда А. Мирзакаримов.

— Мы прощаемся с выдающимся деятелем Коммунистической партии и Советского государства, неутомимым борцом за мир и коммунизм Константином Устиновичем Черненко, — говорит он. — Земледельцы хорошо знают, как внимательно и чутко относился он к нашим делам и заботам. Его выступления, статьи, труды вдохновляли нас на новые трудовые свершения. И наш важнейший гражданский долг — всеми силами поддерживать курс любимой партии на повышение интенсификации сельскохозяйственного производства, эффективное использование земельных ресурсов, повышение их отдачи, поиск еще не использованных внутренних резервов в земледелии и животноводстве, укрепление трудовой дисциплины и хозяйского отношения на всех участках работы.

К этому призывают нас решения внеочередного Пленума ЦК КПСС.

Минутой молчания почтили труженики Ферганского текстильного комбината светлую память К. У. Черненко.

Выступает тростильщица Ф. Т. Халиляева.

— Тяжело сознавать,—говорит она, — что перестало биться сердце Константина Устиновича Черненко. В этот скорбный час мы должны теснее сплотиться вокруг родной Коммунистической партии, ее ленинского Центрального Комитета, умножить свои усилия по укреплению экономического и оборонного могущества любимой Родины. У каждого из нас впереди много работы, и мы заверяем, что все намеченное партией будет претворено в жизнь.

Отдавая дань светлой памяти Константина Устиновича Черненко, труженики самаркандского завода «Хлопкомаш» говорили на митинге о всесторонней поддержке итогов внеочередного Пленума ЦК КПСС, о готовности множить свой вклад в развитие экономики страны.

— Наша родная партия, — заявил руководитель комсомольско - молодежной бригады Р. Ибрагимов, — выражает уверенность, что коммунисты, все труженики нашей страны проявят высокую сознательность и организованность, будут трудиться с еще большим энтузиазмом и самоотверженностью, высоко нести знамя Великого Октября. И мы клянемся, что каждый день, каждый час отдадим эффективному труду на благо нашей социалистической Отчизны, сделаем ее еще краше и могущественнее.

— Всю свою жизнь, — сказала, выступая на митинге коллектива Термезского строительного треста № 165, инженер З. Т. Головина, — Константин Устинович Черненко отдал служению делу партии, делу народа. Он призывал нас, строителей, вести дело так, чтобы точно выполнялись все планы, чтобы больше получали советские люди хорошего жилья, объектов социально-культурного назначения, чтобы высокими темпами велось промышленное строительство. И мы сделаем все, чтобы эти задачи были успешно выполнены.

Выступившие на митинге ветеран войны и труда В. Т. Фадеев, секретарь парторганизации треста Э. Р. Нармуминов и другие говорили о решимости коллектива порадовать Родину новыми трудовыми успехами.

— Единодушную поддержку, горячее одобрение у всех советских людей, — заявил на митинге коллектива производственного объединения «Каршистройиндустрия» ветеран партии, войны и труда А. Гизатуллин, — вызывает ленинский миролюбивый внешнеполитический курс КПСС и Советского государства. Большой вклад в укрепление дела мира внес Константин Устинович Черненко. Он не раз указывал, что в нынешней сложной международной обстановке все мы должны своим самоотверженным трудом крепить обороноспособность нашей Родины, не дать черным силам империализма зажечь пожар новой войны. И наша священная обязанность — практическими делами ответить на призыв внеочередного Пленума ЦК КПСС, встретить XXVII съезд родной партии тесно сплоченными вокруг ее Центрального Комитета, сделать все, чтобы еще богаче и могущественнее стала наша социалистическая Отчизна.

(УзТАГ).



На снимке: траурный митинг на Ташкентском заводе пластмассовых изделий и бытовой химии по поводу кончины Генерального секретаря ЦК КПСС, Председателя Президиума Верховного Совета СССР К. У. Черненко.

Фото Р. Нуритдинова. (УзТАГ).

ОТ КОМИССИИ ПО ОРГАНИЗАЦИИ ПОХОРОН КОНСТАНТИНА УСТИНОВИЧА ЧЕРНЕНКО

Комиссия сообщает, что в соответствии с постановлением ЦК КПСС, Президиума Верховного Совета СССР и Совета Министров СССР об объявлении в стране траура, в день похорон Константина Устиновича Черненко 13 марта 1985 г., в момент погребения тела в 13 часов 40 минут московского времени будут произведены орудийные залпы в Москве, в столицах союзных республик, в городах-героях Ленинграде, Волгограде, Одессе, Севастополе, Новороссийске, Керчи, Туле, в крепости-герое Бресте, а также в городах Калининграде, Львове, Ростове-на-Дону, Куйбышеве, Свердловске, Новосибирске, Чите, Хабаровске, Владивостоке, Красноярске.

В это же время останавливается на пять минут работа всех предприятий и организаций по всей территории Советского Союза за исключением предприятий непрерывного производства; производится в течение трех минут салют гудками на фабриках, заводах, железных дорогах, на судах морского и речного флота.

Курсом мира и созидания

Итоги внеочередного Пленума ЦК КПСС, речь на Пленуме Генерального секретаря ЦК КПСС М. С. Горбачева — в центре внимания международной общественности и прессы. Видные политические и общественные деятели разных стран, печать отмечают, что советский народ и партия, идущие навстречу XXVII съезду КПСС, с особой силой демонстрируют в эти скорбные дни свою сплоченность вокруг ЦК КПСС, свою решимость сделать все, чтобы еще богаче и могущественнее была Страна Советов. Зарубежные средства массовой информации подчеркивают, что, как заявил в своей речи на Пленуме М. С. Горбачев, стратегическая линия, выработанная на XXVI съезде, последующих Пленумах ЦК КПСС, была и остается неизменной. Это — линия на ускорение социально-экономического развития Советского Союза, на совершенствование всех сторон жизни советского общества, ясный и последовательный курс мира и прогресса. Советский Союз, КПСС, исходящие из того, что принципиальная политика — единственно правильная политика, будут и впредь твердо следовать ленинским курсом мира и мирного сосуществования.

Политбюро ЦК БКП на своем внеочередном заседании подчеркнуло, что БКП, ее ЦК и впредь будут проводить проверенную жизнью политику всестороннего сотрудничества между НРБ и СССР, между болгарским и великим братским советским народами в борьбе за строительство и совершенствование развитого социализма, торжество мира и коммунистических идеалов. Политбюро почтило память К. У. Черненко — выдающегося деятеля КПСС и Советского государства, непреклонного борца за прочный мир, укрепление дружбы и взаимопонимания между народами, за торжество коммунистических идеалов.

КПСС, Советское государство делали и делают все возможное и необходимое для укрепления социалистического содружества, упрочения позиций социализма на мировой арене, для предотвращения ядерной катастрофы и обеспечения прочного мира, пишет газета **«Нойес Дойчланд»** (ГДР). В своей яркой речи на Пленуме ЦК КПСС М. С. Горбачев подчеркнул, что стратегическая линия, выработанная на XXVI съезде, последующих Пленумах ЦК, была и остается неизменной. Он отметил, что СССР ценит успехи разрядки международной напряженности, достигнутые в 70-е годы, и готов участвовать в продолжении процесса налаживания мирного, взаимовыгодного сотрудничества между государствами на началах равноправия, взаимного уважения и невмешательства во внутренние дела. Новыми шагами в этом направлении можно было бы достойно отметить сорокалетие великой Победы над гитлеровским фашизмом и японским милитаризмом.

Первая заповедь КПСС и Советского государства, пишет венгерская **«Непсабадшаг»**, — беречь и всемерно укреплять братскую дружбу с ближайшими соратниками и союзниками — странами великого социалистического содружества. Эту мысль со всей силой подчеркнул на Пленуме ЦК КПСС М. С. Горбачев — видный деятель Коммунистической партии и Советского государства. Он указал, что в борьбе за мир и социальный прогресс партия Ленина, как всегда, будет тесно сотрудничать с братскими коммунистическими, рабочими, революционно-демократическими партиями, выступать за единство и активное взаимодействие всех революционных сил.

Советский Союз неизменно выступал и выступает за конструктивный диалог, за практические меры, ведущие к снижению международной напряженности, к установлению атмосферы доверия, сотрудничества и взаимопонимания между всеми народами и государствами, констатирует в своем комментарии **Монгольское радио**. Речь М. С. Горбачева на Пленуме ярко показала, что в основе многогранной деятельности ленинской партии в области внешней политики лежит твердая решимость отстоять и сохранить мир.

Официальный представитель **МИД КНР** заявил, отвечая на вопрос корреспондента агентства Франс Пресс в Пекине: Мы с удовлетворением отметили позитивную оценку, выраженную М. С. Горбачевым в речи на Пленуме ЦК КПСС по вопросу развития отношений между КНР и СССР.

М. С. Горбачев, пишет **«Нью-Йорк таймс»**, изложил принципиальную программу дальнейшего развития экономики Советского Союза, подчеркнув, что СССР предстоит добиться решающего поворота в переводе народного хозяйства на рельсы интенсивного развития, чтобы выйти на самые передовые научно-технические позиции, на высший мировой уровень производительности общественного труда. Советский руководитель указал, что Советский Союз хочет действительного и крупного сокращения накопленных вооружений, а не создания все новых систем оружия, будь то, в космосе или на Земле.

«Вашингтон пост» отмечает: Имея в виду советско-американские переговоры в Женеве, советский руководитель выразил пожелание, чтобы США поняли позицию Советского Союза и ответили взаимностью.

Речь Генерального секретаря ЦК КПСС свидетельствует о неизменности подхода Советского Союза к проблемам разоружения, а также к другим важнейшим проблемам внешней политики, констатирует английская **«Дейли телеграф»**. Курс советского руководства на международной арене отличается четкостью и последовательностью.

М. С. Горбачев, передает австрийское информационное агентство **АПА**, вновь подтвердил верность Москвы политике разрядки международной напряженности. Советский Союз готов принять участие в продолжении процесса налаживания мирного взаимовыгодного сотрудничества между государствами на началах равноправия, взаимного уважения и невмешательства во внутренние дела.

Советское руководство, пишет японская **«Майнити»**, продолжает целеустремленную внешнюю политику, нацеленную на мирное сосуществование, на обеспечение безопасности народов.

М. С. Горбачев в речи на Пленуме предложил заморозить ядерные арсеналы, прекратить дальнейшее развертывание ракет, отмечает делийская **«Хиндустан таймс»**.

СССР еще раз со всей силой и авторитетностью подтвердил, что его симпатии — на стороне стран Азии, Африки и Латинской Америки, которые идут по пути укрепления независимости и социального обновления, подчеркивает сирийская **«Ас-саура»**. Эти страны — друзья и партнеры Советского Союза в борьбе за прочный мир, за лучшие, справедливые отношения между народами. Советский Союз делом доказывает свою верность миру и разоружению, и его миролюбивую внешнюю политику поддерживают все, кому дорог мир на земле.

(ТАСС, 12 марта).

В ЦК КОМПАРТИИ УЗБЕКИСТАНА, СОВЕТЕ МИНИСТРОВ УЗБЕКСКОЙ ССР, УЗСОВПРОФЕ И ЦК ЛКСМ УЗБЕКИСТАНА

Об итогах республиканского социалистического соревнования за успешное выполнение Государственного плана экономического и социального развития, социалистических обязательств Узбекской ССР за 1984 год

Трудящиеся Узбекистана, претворяя в жизнь решения XXVI съезда партии и последующих Пленумов ЦК КПСС, XVI пленума ЦК Компартии Узбекистана, под руководством партийных, советских, профсоюзных, комсомольских и хозяйственных организаций, широко развернув социалистическое соревнование за досрочное выполнение заданий и обязательств 1984 года и пятилетки в целом, добились новых трудовых успехов.

Возросли темпы экономического развития, увеличилось производство промышленной продукции. Выполнена большая программа капитального строительства, ввода жилья и объектов социального и культурно-бытового назначения. Повысились реальные доходы населения.

Усилилась роль социалистического соревнования в интенсификации общественного производства, развитии творческой активности рабочих, колхозников, инженерно-технических работников и служащих, мобилизации трудовых коллективов на изыскание и приведение в действие резервов повышения эффективности и качества работы, укреплении дисциплины и организованности.

Вместе с тем ЦК Компартии Узбекистана, Совет Министров Узбекской ССР, Узсовпроф и ЦК ЛКСМ Узбекистана обращают внимание партийных, советских, профсоюзных, комсомольских и хозяйственных органов на то, что достижения в народном хозяйстве могли быть значительно весомее при условии более полного использования производственного и научно-технического потенциала, возможностей социалистического соревнования. В ряде предприятий и организаций медленно растет производительность труда и улучшается качество, не выполняются планы поставок по договорам и заказам, задания по внедрению новой техники и передового опыта, экономии материальных ресурсов, выпуску необходимых товаров для населения. Некоторые области, города, районы, предприятия и организации не выполнили задание по производству промышленной продукции, товарообороту и бытовому обслуживанию населения, вводу в действие основных фондов.

Не везде обеспечивается направленность социалистического соревнования за достижение высоких конечных результатов, улучшение качественных показателей работы, решение социальных задач. Принятые социалистические обязательства в ряде случаев слабо контролируются. При подведении итогов порой не предъявляется должной требовательности к трудовым коллективам, отдельным работникам за выполнение планов и обязательств.

Рассмотрев итоги республиканского социалистического соревнования Каракалпакской АССР, областей, городов (городских районов), коллективов предприятий и организаций промышленности, строительства, транспорта, связи, торговли, науки, культуры, сферы бытового обслуживания населения и других отраслей народного хозяйства за достижение высоких результатов в выполнении Государственного плана экономического и социального развития, социалистических обязательств 1984 года, ЦК Компартии Узбекистана, Совет Министров Узбекской ССР, Узсовпроф и ЦК ЛКСМ Узбекистана **постановили:**

признать победителями и наградить переходящими Красными знаменами ЦК Компартии Узбекистана, Совета Министров Узбекской ССР, Узсовпрофа и ЦК ЛКСМ Узбекистана с дипломами: Андижанскую, Ташкентскую, Ферганскую области.

Признать победителями и наградить переходящими Красными знаменами ЦК Компартии Узбекистана, Совета Министров Узбекской ССР, Узсовпрофа и ЦК ЛКСМ Узбекистана с занесением на республиканскую Доску почета на ВДНХ Узбекской ССР, дипломами и денежными премиями коллективы, в том числе по Ташкенту:

узбекского производственного геологического объединения по геофизическим работам «Узбекгеофизика» Министерства геологии Узбекской ССР;

производственного предприятия Государственного энергетического надзора и сбыта энергии «Узгосэнергонадзор» Министерства энергетики и электрификации Узбекской ССР;

ордена Трудового Красного Знамени Ташкентской ГРЭС имени XXV съезда КПСС Министерства энергетики и электрификации Узбекской ССР;

производства № 1 производственного объединения «Ташкентхлеб» республиканского промышленного объединения «Узхлебпром» Министерства пищевой промышленности Узбекской ССР;

Ташкентского комбината строительных материалов Министерства промышленности строительных материалов Узбекской ССР;

экспериментально - механического завода республиканского промышленного объединения «Узстройиндустрия» Министерства строительства Узбекской ССР;

строительного треста «Жилстрой» Главташкентстроя;

Ташкентского авиационного производственного объединения им. В. П. Чкалова;

треста «Гордорстройремонт» главного управления благоустройства города Ташкента;

республиканского телевизионного центра Государственного комитета Узбекской ССР по телевидению и радиовещанию;

управления кинофикации Таштгорисполкома;

Государственного ордена Трудового Красного Знамени академического Большого театра оперы и балета Узбекской ССР имени Алишера Навои Министерства культуры Узбекской ССР;

клиники Ташкентского филиала Всесоюзного научного центра хирургии Академии медицинских наук СССР;

республиканского ремонтно-монтажного специализированного треста «Узхладоторгмонтаж» Министерства торговли Узбекской ССР;

Ташкентского ордена Дружбы народов института народного хозяйства Министерства высшего и среднего специального образования Узбекской ССР;

Института почвоведения и агрохимии Академии наук Узбекской ССР;

городского производственного объединения по газификации и газоснабжению города Ташкента «Ташгаз» Всесоюзного промышленного объединения «Союзузбекгазпром»;

ордена Дружбы народов издательства «Узбекистан» Государственного комитета Узбекской ССР по делам издательств, полиграфии и книжной торговли;

ташкентского полиграфического производственного объединения «Матбуот» Государственного комитета Узбекской ССР по делам издательств, полиграфии и книжной торговли;

Ташкентского экспериментально-творческого комбината прикладного искусства Художественного фонда Узбекской ССР;

ташкентского ордена Октябрьской Революции и ордена Трудового Красного Знамени завода сельскохозяйственного машиностроения им. К. Е. Ворошилова «Ташсельмаш» ВПО «Союзмашхлопководства» Министерства тракторного и сельскохозяйственного машиностроения;

производственного объединения «Узбекнефть» Министерства нефтяной промышленности;

Ташкентского абразивного комбината ВПО «Союзабразивалмазинструмент» Министерства станкостроительной и инструментальной промышленности.

Признать победителями и наградить переходящими Красными знаменами ЦК Компартии Узбекистана, Совета Министров Узбекской ССР, Узсовпрофа и ЦК ЛКСМ Узбекистана с дипломами и денежными премиями коллективы, в том числе по Ташкенту:

узбекского производственного гидрогеологического объединения «Узбекгидрогеология» Министерства геологии Узбекской ССР;

узбекского ордена «Знак Почета» производственного геологического объединения по разведке нефти и газа «Узбекнефтегазгеология» Министерства геологии Узбекской ССР;

Восточно-Кураминской геологоразведочной экспедиции производственного геологического объединения «Ташкентгеология» Министерства геологии Узбекской ССР;

Ташкентского экспериментального фурнитурно-пластмассового завода Министерства легкой промышленности Узбекской ССР;

Ташкентской фабрики головных уборов имени Ахунбабаева Министерства легкой промышленности Узбекской ССР;

Ташкентского швейного производственного объединения имени 50-летия Октября Министерства местной промышленности Узбекской ССР;

Ташкентской зеркально-мебельной фабрики Министерства мебельной и деревообрабатывающей промышленности Узбекской ССР;

производственного объединения «Ташкентмрамор» Министерства промышленности строительных материалов Узбекской ССР;

отделочного управления производственного строительно-монтажного объединения «Ташпромстрой» Министерства строительства Узбекской ССР;

Узбекского специализированного треста Министерства строительства Узбекской ССР;

ташкентского опытно-экспериментального завода «Сантехоборудование» Министерства монтажных и специальных строительных работ Узбекской ССР;

треста «Узсельэлектромонтаж» республиканского производственного строительно-монтажного объединения «Узсельспецмонтаж» Министерства сельского строительства Узбекской ССР;

деревообрабатывающего завода № 1 объединения «Промстройкомплект» Главташкентстроя;

производственного управления транспорта Главташкентстроя;

завода крупнопанельного домостроения № 1 Ташкентского ордена «Знак Почета» домостроительного комбината № 1 Главташкентстроя;

центральной базы экспериментального ремонтно-производственного предприятия Министерства мелиорации и водного хозяйства Узбекской ССР;

производственного объединения «Водиндустрия» Государственного комитета Узбекской ССР по водохозяйственному строительству;

треста № 1 по капитальному ремонту объектов городского хозяйства Ташгорисполкома;

специализированного ремонтного управления «Узкоммунтеплоэнергоремонт» республиканского производственного объединения «Узтеплокоммунэнерго» Министерства жилищно-коммунального хозяйства Узбекской ССР;

республиканского промышленного объединения «Узавторемонт» Министерства автомобильного транспорта Узбекской ССР;

Ташкентского автокомбината № 2 главного производственного управления пассажирского автотранспорта г. Ташкента Министерства автомобильного транспорта Узбекской ССР;

Куйлюкского экспериментального завода мостовых железобетонных конструкций Министерства строительства и эксплуатации автомобильных дорог Узбекской ССР;

автобазы специальных автомобилей Государственного комитета Узбекской ССР по телевидению и радиовещанию;

ташкентского городского производственного объединения «Техсложбытприбор» республиканского промышленного объединения «Узсложбыттехника» Министерства бытового обслуживания населения Узбекской ССР;

Ташкентского треста ресторанов главного управления общественного питания Ташгорисполкома;

фирмы «Хизмат-Беминат» главного управления торговли Ташгорисполкома;

республиканской оптовой конторы «Узхозторг»;

Ташкентского тароремонтного предприятия Ташкентского управления материально-технического снабжения Госснаба УзССР;

научно-производственного объединения «Сигнал»;

издательства «Медицина» Государственного комитета Узбекской ССР по делам издательств, полиграфии и книжной торговли;

узбекского производственного объединения по машинам для хлопководства «Узбексельмаш» ВПО «Союзмашхлопководства» Министерства тракторного и сельскохозяйственного машиностроения;

Ташкентского лакокрасочного завода имени 50-летия Узбекской ССР;

Ташкентского ордена Ленина завода электронной техники имени В. И. Ленина.

Партийным, советским, профсоюзным, комсомольским и хозяйственным органам, руководствуясь решениями октябрьского (1984 г.) Пленума ЦК КПСС, XVI и XVII пленумов ЦК Компартии Узбекистана, направить социалистическое соревнование на безусловное выполнение и перевыполнение плана 1985 года, заданий одиннадцатой пятилетки в целом, осуществление Продовольственной, Энергетической программ, Долговременной программы мелиорации земель, на развитие более высокого темпа экономического роста, общего настроя на практическое решение задач, восполнение допущенного отставания за четыре года пятилетки, на обеспечение бесперебойной работы народного хозяйства республики.

Добиться реализации принятых коллективами предприятий и организаций, всеми трудящимися встречных планов и социалистических обязательств по выполнению поставленной партией конкретной задачи — сверхплановому повышению производительности труда на один процент, снижению себестоимости продукции дополнительно на полпроцента и отработке не менее двух дней в году на сбереженных сырье, материалах и топливно-энергетических ресурсах.

Повысить уровень организации и результативности социалистического соревнования, вовлечь в него каждого труженика, каждую бригаду, каждый трудовой коллектив. Сосредоточить главное внимание соревнующихся на ускорении роста производительности труда, увеличении объемов производства, улучшении качества продукции, на своевременном выполнении поставок по договорам и заказам, ускорении научно-технического прогресса, быстрейшем освоении новых и лучшем использовании действующих производственных мощностей, экономии сырья, материалов, энергии, рабочего времени, других ресурсов, укреплении партийной, государственной и трудовой дисциплины.

Организовать изучение и повсеместное распространение опыта победителей Всесоюзного и республиканского социалистического соревнования, ценных починов и инициатив.

ЦК Компартии Узбекистана, Совет Министров Узбекской ССР, Узсовпроф и ЦК ЛКСМ Узбекистана горячо поздравляют трудящихся областей, городов, районов, коллективы объединений, предприятий и организаций промышленности, строительства, транспорта, связи, науки, культуры, сферы бытового обслуживания населения и других отраслей народного хозяйства республики — победителей в республиканском социалистическом соревновании и выражают твердую уверенность в том, что рабочий класс, трудовая интеллигенция, все трудящиеся еще шире развернут социалистическое соревнование за успешное выполнение и перевыполнение планов и обязательств на 1985 г., заданий одиннадцатой пятилетки, достойную встречу XXVII съезда КПСС, 40-летия Победы советского народа в Великой Отечественной войне и 50-летия стахановского движения.

НОВОСТИ ПЛАНЕТЫ

СООБЩАЮТ КОРРЕСПОНДЕНТЫ ТАСС и АПН

Вести из стран социализма

◆ УЛАН-БАТОР. Создание зон получения гарантированных высоких урожаев в условиях резко континентального климата Монголии — важная задача, которую успешно решают сейчас труженики сельского хозяйства республики. Сегодня опыт многих хозяйств, расположенных в засушливых районах страны, убедительно свидетельствует о высокой эффективности созданных в них всепогодных «щитов» — оросительных систем инженерного типа.

Весомую помощь в проведении ирригационных работ оказывают монгольским специалистам социалистические страны. Только за последние годы при содействии Венгрии и Советского Союза в республике был построен ряд крупных оросительных систем. Современная высокопроизводительная техника и технология производства, мощные дождевальные машины типа «Волжанка» и «Фрегата» позволяют получать на обводненной пашне рекордные урожаи пшеницы, овощей, однолетних и многолетних трав.

Объем мелиоративного строительства в народной Монголии постоянно увеличивается. Только к концу текущей — седьмой—пятилетки общая площадь поливного поля республики достигнет 36 тысяч гектаров.

◆ ПХЕНЬЯН. Атмосфера братской дружбы и взаимопомощи, коллективизма и сотрудничества сложилась на предприятиях города Чхонджина, расположенного на северо-восточном побережье КНДР, где совместно трудятся советские и корейские специалисты. Новыми трудовыми успехами готовятся встретить они знаменательную дату в истории двух наших народов — 40-летие освобождения Кореи Советской Армией от японского колониального господства.

При техническом содействии Советского Союза созданы новые производственные мощности на металлургическом комбинате имени Ким Чака, ведущего предприятия города. Здесь введены в строй цех горячей прокатки, кислородно - конверторный цех, ряд других производственных объектов. Большая помощь была оказана корейским друзьям в монтаже, наладке и вводе в строй новых прокатных станов, мощных конверторов, установок непрерывной разливки стали. Бесперебойно из Советского Союза идут сюда поставки оборудования и материалов. Полным ходом ведется строительство крупной ТЭЦ.

Корейские труженики высоко ценят самоотверженный труд советских специалистов, помогающих им в решении важных производственных проблем, перенимают советский опыт организации производства.

◆ ВЬЕНТЬЯН. Лесная и деревообрабатывающая промышленность — одна из наиболее динамично развивающихся отраслей национальной экономики Лаоса. За годы народной власти в различных районах страны созданы крупные лесхозы и оснащенные современным оборудованием деревообрабатывающие предприятия. Флагманом лесной промышленности по праву называют предприятие номер 9 министерства промышленности, кустарной промышленности и лесного хозяйства. По итогам социалистического соревнования минувшего года этому передовому коллективу вручено переходящее Красное знамя. В 1984 году предприятием было произведено свыше 16 тыс. кубометров древесины ценных тропических пород, из которых свыше одной четверти предназначалось на экспорт.

Труженики предприятия выступили инициаторами соревнования работников отрасли за достойную встречу широко отмечаемых в этом году знаменательных дат в истории Лаоса — тридцатой годовщины создания НРПЛ и десятой годовщины образования ЛНДР. В нынешнем году работники передового хозяйства взяли обязательство почти вдвое увеличить объем производства по сравнению с прошлым годом и произвести 30 тыс. кубометров высокосортной древесины.

ОТВАЖНЫЙ «БОМБАРДИР»

КАНБЕРРА. Офицеров и матросов, картинно застывших по стойке «смирно» на палубах американских эсминцев «Бьюкенен» и «Джон Янг», которые под бравурные мелодии сиявшего медью корабельного оркестра медленно покидали сиднейскую бухту, смыло с палуб, как только резкое завывание сирен воздушной тревоги предупредило непрошеных вояжеров о том, что системы ПВО обнаружили в непосредственной близости от боевых кораблей ВМС США «неопознанного воздушного противника». Им оказался... планер, пилот которого на бреющем полете дважды совершил заход над серыми громадами эсминцев, сбросив на каждый из них по... бочонку с краской!

Отважного «бомбардира» приветствовали с берега сотни сиднейцев, которые по инициативе многочисленных организаций австралийских сторонников мира проводили массовую манифестацию протеста против захода нежданных гостей в территориальные воды Австралии. Демонстранты размахивали флагами с надписями «Нет — кораблям смерти в наших водах!», «Долой корабли с ядерным оружием на борту из Австралии!».



40 лет назад, незадолго до окончания второй мировой войны, англо - американская авиация совершила бессмысленный в военном отношении налет на Дрезден, варварски разрушив «жемчужину архитектуры», один из старейших и красивейших городов Европы.

НА СНИМКАХ: развалины знаменитого оперного театра, построенного в прошлом веке по проекту архитектора Г. Земпера; здание Дрезденской оперы, возвращенное к жизни в новом социалистическом городе — крупном культурном центре республики немецких трудящихся.

Фото АДН—ТАСС.



ОБЩЕСТВО, ЦЕЛЯЩЕЕ САМО В СЕБЯ

«НУОВА КАМОРРА» ПОД СУДОМ

В Италии идет самый крупный судебный процесс за всю историю страны. Обвиняемым не хватило места ни в одном здании суда — их 640 человек. Процесс приходится вести по частям. Рассматривается дело о воровском гнезде «Нуова каморра организата», специализирующемся на прямом вымогательстве и шантаже, на торговле наркотиками.

Само название воровского мира, в которое входит слово «организата» (организованная), свидетельствует о том, что дело с бесцеремонным выколачиванием денег силой, продажей наркотиков и другими гангстерскими методами поставлено на широкую ногу. Тут и контроль за питейными и другими развлекательными заведениями, за игорными домами и кража детей с целью получения выкупа, организация подкупа полиции и тюремной стражи на случай заточения отдельных мафиози в тюрьму. Словом, полная копия деятельности таких полууголовных, полутеррористических организаций, как «Красная бригада» или «Прима Линеа». Наряду с ними «Нуова каморра организата» входит в воровской синдикат «Нуова Фамилья» («Новая семья»). В «семье» беспрестанно вспыхивают скандалы на почве неравномерного распределения гангстерских доходов, которые заканчиваются порой ожесточенными потасовками со смертельным исходом. За последние четыре года в таких «семейных» вооруженных схватках было убито две тысячи человек.

Среди обвиняемых на суде оказалась довольно разношерстная компания: на одну и ту же скамью подсудимых сели такие известные в Италии и Европе люди, как депутат Европейского парламента от партии радикалов Энцо Тортора, многие внешне добропорядочные адвокаты и дельцы, ультраправый террорист Луиджи Конкателли и даже священник Мариано Сантини, бывший патер при тюрьме Асколи. Рассказывают, что этот благообразный в миру богослужитель убедил турецкого террориста Али Агджу—того самого, который покушался на папу римского, направить итальянское правосудие по ложному следу и предъявить обвинение невинному болгарскому гражданину Антонову.

Как это часто происходит в последних итальянских судебных процессах, на сей раз всплыли на поверхность факты участия в делах «каморры» секретных итальянских служб. Ведь то же самое произошло в случае с убийством Альдо Моро, в расследовании ряда финансово - политических скандалов. Как и в случае с ложей П-2, неизвестно, кто же главный вдохновитель «Нуова каморра организата».

В Неаполе, так же как и в Палермо, сотни арестов участников этой преступной организации стали возможными не только в результате признаний самих мафиози. Против волны уголовных преступлений в стране все активней выступают прогрессивные силы, среди которых видное место сразу же заняли коммунисты. Тысячи молодых людей из бедных кварталов Неаполя приняли участие в грандиозных манифестациях протеста против безнаказанной продажи наркотиков, гангстерской деятельности «Нуова каморра организата». В Палермо в таких манифестациях приняли участие пять тысяч лицеистов.

Только такое всенародное движение может нанести ощутимый удар по уголовной преступности в Италии, принявшей необычный размах в последнее время.

А. МЕЛЬНИКОВ.

РАТНАЯ ДОБЛЕСТЬ ТАШКЕНТЦЕВ

ПРИЗВАНИЕ РУСТАМА МУХАМЕТОВА

Резкий, пронизывающий ветер рвал бушлаты, колол лица матросов и офицеров тысячами иголок. Но экипаж подводной лодки замер. Последнее построение перед выходом в поход. Командир подразделения после доклада старших офицеров произнес:

— Счастливого похода! — И затем добавил:

— Прошу задержаться лейтенанта Мухаметова.

— Это твой первый поход в качестве офицера, Рустам, — командир на секунду задумался. — Я рад, что ты попросил направление на наш флот. Здесь ты станешь настоящим офицером-подводником. Но помни: первый поход ни с чем не сравним, ты командир, воспитатель матросов.

Вскоре подводная лодка чуть слышно отчалила от пирса. Ее черный корпус недолго был виден среди снежной круговерти и свинцовых волн. Экипаж боевого корабля вышел на охрану священных рубежей нашей Родины.

...«Суши весла!» — командирский голос, усиленный мегафоном, еще не успел замолкнуть, как шестивесельный ялик резко сбавил ход. Но, подчиняясь силе инерции, шлюпка прошла еще с полкабельтового и, развернувшись кормой к волне, мягко перекатывалась на ее гребне.

Шестеро ребят в новеньких, еще незастиранных робах, не чувствуя своих одеревенелых рук, ног, поясниц, прислонились к борту лодки. Свои сегодняшние три мили первогодки прошли лучше норматива. Теперь можно расслабиться, подумать о чем-нибудь приятном. Рустам Мухаметов мысленно перенесся в родной Ташкент, в тихий дом, на тихую улочку Лафарга...

Сейчас ему двадцать шесть. Он — капитан-лейтенант, служит на прославленном Краснознаменном Северном флоте. Считается грамотным, опытным подводником. За его плечами несколько долгих походов, тысячи пройденных миль. Но все же самым памятным для офицера является учеба в Черноморском высшем военно-морском училище имени Нахимова. Особенно те месяцы, когда воинскую науку начинаешь познавать с отполированных весел шлюпки, с умения поставить непослушный парус, отдраить до зеркального блеска корабельный колокол.

— Шанс на поступление у меня был один к десяти, — вспоминает Рустам.— Но экзамены сдал успешно...

Офицер Военно-Морского Флота СССР, а тем более подводного, должен обладать не просто глубокими специальными, военными знаниями. Честность, принципиальность, требовательное и в то же время внимательное отношение к подчиненным — вот слагаемые командирской науки. Это Рустам Мухаметов уяснил для себя сразу.

— На втором и третьем курсах мы ходили на учебных кораблях «Смольный» и «Перекоп» в походы, — рассказывает офицер. — Заходили в порты Болгарии, Польши, Алжира, Колумбии. Никогда не забуду, с каким вниманием относились к нам жители этих стран, какой интерес вызывал дружественный визит наших кораблей. Находясь вдали от родных берегов, особенно остро чувствуешь то, что ты являешься гражданином Страны Советов, служишь в Военно-Морском Флоте СССР, стоишь на страже мира.

Учеба в аудиториях, стрельбы, занятия по физической подготовке, нелегкие практики на флотах — это будни курсанта. И все же Рустаму было легче, чем другим курсантам. Сын потомственного офицера, он с детства привык требовательно относиться к себе.

В 1980-м, в выпускном для Мухаметова году, товарищи по училищу приняли его в члены КПСС.

— По моей просьбе командование направило меня на службу на Краснознаменный Северный флот, — рассказывает далее Мухаметов. — Здесь я проходил практику, по душе мне пришлась и суровая природа края. Здесь я окончательно осознал — в выборе профессии не ошибся.

Л. ВЛАДИМИРОВ.

МЕЖДУНАРОДНАЯ КНИЖНАЯ ЯРМАРКА

БРЮССЕЛЬ. В здании выставочного центра «Рожье» в самом центре бельгийской столицы открылась Международная книжная ярмарка, в которой принимают участие около тысячи издательств из 39 стран мира, в том числе СССР.

Стенд советской литературы, периодических изданий и грампластинок представляет внешнеторговое объединение «Международная книга». В экспозиции — свыше 2 тысяч наименований книг и журналов. Среди них основное место занимают произведения, посвященные 40-летию разгрома гитлеровской Германии, роли СССР в борьбе за мир и разоружение, Международному году молодежи, а также труды классиков марксизма - ленинизма.

А. БАЛЕБАНОВ.

Спортивная неделя „ВТ"

Шахматный матч: Ташкент—Алма-Ата

◆ В «МАТЧЕ ДРУЖБЫ» СЧЁТ ПОКА 1:0 В ПОЛЬЗУ ТАШКЕНТЦЕВ

◆ ВО ВТОРОЙ ПАРТИИ, ГДЕ АЛМААТИНЦЫ ИГРАЮТ ЧЁРНЫМИ ФИГУРАМИ, БОРЬБА ПРОДОЛЖАЕТСЯ

◆ ОЧЕРЕДНОЙ, 29-й ХОД ЗА ВАМИ, ТАШКЕНТЦЫ

Более года продолжается заочная шахматная игра между читателями газет «Вечерний Ташкент», «Тошкент оқшоми» и «Вечерняя Алма-Ата», которая началась 29 февраля прошлого года. Одержав в первой партии сравнительно легкую победу, ташкентцы на второй доске ведут упорную борьбу. Как она сложится — пока неизвестно. Здесь читателям будет, вероятно, интересно знать мнение ташкентского гроссмейстера по переписке (ИКФЧ) мастера спорта Георгия Борисенко, который внимательно следит за тем, как проходит товарищеский матч.

— Партия Ташкент — Алма-Ата протекает весьма интересно. Как и во встрече Алма-Ата — Ташкент, уже в дебюте велся принципиальный спор идей вокруг оценки своеобразной дебютной системы принятого ферзевого гамбита с4... Cg4.

В дальнейшем стороны повели борьбу за улучшение позиций своих фигур и пешек, за организацию лучшего взаимодействия между ними, за создание наиболее благоприятных условий для гармоничных действий в будущем...

На 24-м ходу белые продвинули вперед центральную пешку. Происходят размены, и в перспективе... новые действия. Поэтому более точную оценку положения партии



легче будет сделать через несколько ходов. В текущий же момент читатели ташкентских «Вечерок» ведут нормально, на мой взгляд, свою игру...

Прокомментировать эту партию более подробно мы попросим Георгия Борисенко несколько позже. А сейчас вернемся к ходам.

В минувшую среду в газете был опубликован очередной, 28-й ход ташкентцев — Ca2—d5. Он был передан в столицу Казахстана и опубликован в газете «Вечерняя Алма-Ата» для ознакомления читателей.

Прошла неделя, отведенная на обдумывание ответного хода. И вот мы получили ответ. Он такой — Фc6—b6. Теперь слово за вами, уважаемые ташкентцы. Свои мнения и предложения, какой лучше сделать очередной, 29-й ход, присылайте по адресу: 700047, г. Ташкент, ГСП, ул. Ленинградская, 32, «Вечерний Ташкент» («Матч дружбы»). И сообщайте по телефонам: 32-55-32, 33-08-74.



● В коллективах физкультуры

РАЗУМНЫЙ ЭНТУЗИАЗМ

— Сходите к Сергею Степановичу Дубинину в технологический техникум, — сказали мне в спорткомитете Куйбышевского района. — Организацию физкультурно-массовой и оздоровительной работы мы считаем там образцовой...

Я ожидал увидеть многоопытного Сергея Степановича в летах. Но это был молодой человек лет двадцати пяти, подтянутый, серьезный. Как позже выяснилось, главная черта в работе Сергея — разумный энтузиазм. Быть может, читателю такое определение покажется несколько надуманным. Однако хочу защитить свою точку зрения.

Ведь как бывает. Председатель физколлектива с самыми лучшими намерениями пытается организовать в своем коллективе все формы работы — и клуб любителей бега, и многочисленные игровые секции, и дни здоровья... Словом, бегает, суетится, а результата нет. Сергей Дубинин тоже энтузиаст. Но энергию свою, волю направляет в русло дел реальных, которые и результат приносят, и пользу.

Подавляющее большинство первокурсников Ташкентского технологического техникума Министерства заготовок — приезжие из отдаленных уголков республики. И Сергей справедливо считает, что вместе с дипломом ребята должны получить квалификацию судей по спорту, организаторов физкультурной работы. Им ведь предстоит работать в родных местах, где, что греха таить, физкультурная и оздоровительная работа ведется пока не на должном уровне.

Ведь это здорово, когда выпускники по окончании техникума имеют спортивный разряд по какому-либо виду спорта. Они, без сомнения, свой спортивный задор будут передавать там, где он нужнее всего. Работа в этом направлении — основа. Каждый год техникум оканчивает несколько десятков общественных судей, разрядников — людей, которым Сергей передал свою влюбленность в физкультуру, организаторские навыки.

Второкурсники Аня Утянишева, Гюзаль Якубова, студенты четвертого курса Дильфуза Салимова, Матикали Искандеров, Мулитер Атаханов стали первейшими помощниками Сергея в организации спортивных и физкультурных мероприятий в техникуме. За ними тянутся другие...

В просторном фойе техникума на отдельном стенде выставлены физкультурные награды коллектива. Такие стенды есть, пожалуй, везде, где радеют о физкультурном деле. Но стенд технологического техникума — особый. Здесь есть грамоты, памятные медали, призы еще шестидесятых годов, когда Центральный совет ДСО «Спартак» наградил ташкентцев за организаторские успехи. Целые поколения вот уже более двадцати лет передают эстафету лучших. А потому нет нужды перечислять успехи физколлектива и в районных, и в ведомственных состязаниях, в подготовке значкистов ГТО, спортсменов - разрядников. Успехи есть и не могут не быть, когда дело ведется с разумным энтузиазмом.

В. ПОЖАРСКИЙ.

НА СНИМКЕ: Сергей Дубинин (крайний справа) обсуждает с активом физколлектива задачи накануне спартакиады техникума, посвященной 40-летию Великой Победы.

Фото автора.

МАТЧИ, ПЕРВЕНСТВА, ТУРНИРЫ

▲ В Донецке состоялись Всесоюзные соревнования по легкой атлетике среди юношей на приз чемпиона Европы по прыжкам в длину Валерия Подлужного. Большого успеха на состязаниях добились школьники из столицы нашей республики. Так, учащаяся школы № 120 Надежда Шапринская победила в прыжках в длину у девушек, завоевав главный приз. Она же и Андрей Купянский первенствовали в беге на 60 метров с барьерами.

▲ На завершившейся в Харькове матчевой международной встрече пловцов Советского Союза и Германской Демократической Республики отлично выступил ташкентец Дмитрий Паньков. Наш земляк стал победителем на дистанции 200 метров баттерфляем, установив при этом новое высшее достижение Узбекистана. В комплексном плавании Дмитрий Паньков завоевал серебряную награду.

Два рекорда республики обновила ташкентка Инна Тищенко, которая к тому же заняла третьи места на дистанциях 100 и 200 метров вольным стилем. Неплохо выступила представительница нашей республики и Елена Колмакова из Алмалыка, которая заняла четвертое место в плавании на спине.

▲ Во Дворце тенниса столицы нашей республики завершились соревнования сильнейших мастеров большой ракетки Узбекистана. В решающих поединках, как известно, встретились: у женщин — ташкентки И. Панова и Е. Максименко, у мужчин — ташкентец Ю. Иевлев и самаркандец А. Шкрый. Победителями стали Ирина Панова и Юрий Иевлев.

▲ В Ленинграде проходит очередной тур чемпионата Советского Союза по волейболу среди женских команд высшей лиги, оспаривающих места с 5-го по 8-е. Спортсменкам ташкентского «Автомобилиста» предстоит встретиться с командами «Коммунальник» (Минск), «Политехник», (Челябинск) и волейболисткам ТТУ из Ленинграда.

Редактор
Ш.О.УБАЙДУЛЛАЕВ

ДУХИ «НАРГИС» ПОДАРЯТ ВАМ НЕЖНЫЙ И НЕПОВТОРИМЫЙ АРОМАТ ВЕСНЫ!



«Союзпарфюмерпром».

«ТОЧНОСТЬ—ВЕЖЛИВОСТЬ КОРОЛЕЙ»

Быть по-королевски точным помогут часы, которые всегда с вами.

Наручные часы различных марок — «ПОЛЕТ», «ВОСТОК», «ЗАРЯ», «ЗИМ», «РАКЕТА» и карманные часы без крышки «ПОЛЕТ» в металлическом, золотом и золоченом корпусе любой формы — **в продаже в ЦУМе «Чиланзар».**

Выбирайте любые — с автоматическим подзаводом, с противоударным устройством, с календарем.

Цена — от 23 до 60 руб.

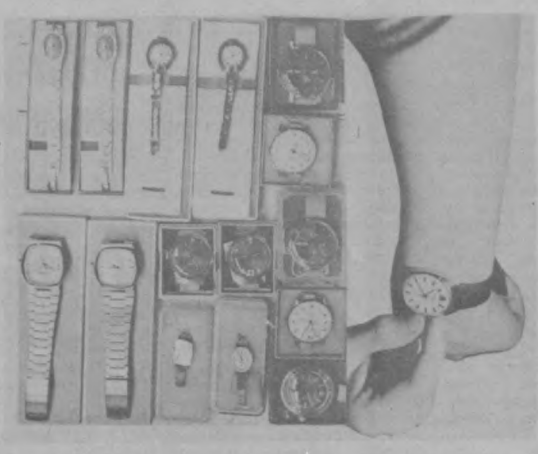

ЦУМ «Чиланзар».

«И ВРЕМЯ НИ НА МИГ НЕ ОСТАНОВИШЬ...»

Но запечатлеть любое мгновение поможет фотоаппарат.

Самые взыскательные запросы удовлетворяют достоинства фотоаппаратов «ЗЕНИТ-11», «ЗЕНИТ-19»:

большая шкала выдержек,
зеркало постоянного визирования,
прыгающая диафрагма,
новые светосильные объективы («Гелиос-44 М-4» в «Зените-11» — 1:2, «Зенитар-М» в «Зените-19» — 1:1,7).

«Зенит-19» снабжен полуавтоматическим экспонометрическим устройством типа ТТЛ и электронной отработкой выдержек.

Приобрести эти фотоаппараты можно в магазинах Ташкультторга.

К СВЕДЕНИЮ ТОРГУЮЩИХ ОРГАНИЗАЦИЙ!

Ташкентская межобластная база «Узкультторг» предлагает фотоаппараты «ЗЕНИТ-11» и «ЗЕНИТ-19», а также «СМЕНА», «СМЕНА-СИМВОЛ», «ВИЛИЯ», «ОРИОН».

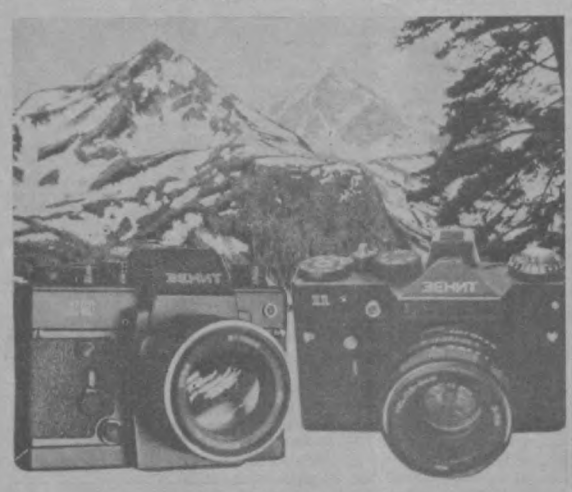

Ташкентская межобластная база «Узкультторг».
Узбекское рекламное агентство В/О «Союзторгреклама»
(телефон 45-37-24).

СРЕДНЕЕ ПРОФЕССИОНАЛЬНО-ТЕХНИЧЕСКОЕ УЧИЛИЩЕ № 19
ОБЪЯВЛЯЕТ ПРИЕМ УЧАЩИХСЯ
на 1985-86 учебный год
ПО СПЕЦИАЛЬНОСТЯМ:

токарь по металлу, слесарь механосборочных работ, слесарь по ремонту промышленного оборудования, электросварщик, контролер ОТК, автослесарь.

Принимаются юноши и девушки с 8—10-классным образованием в возрасте от 15 до 25 лет.

Срок обучения: на базе 8 классов — 3 года, на базе 10 классов — год. Срок обучения в училище засчитывается в трудовой стаж.

По окончании училища выпускники получают диплом высококвалифицированного специалиста, а также пользуются льготами при поступлении в вузы, техникумы.

Во время обучения учащиеся с трехгодичным сроком обучения находятся на полном государственном обеспечении, с одногодичным сроком обучения по программе технического училища получают стипендию в размере 30 рублей.

Начало занятий — 1 сентября.

В училище организуются также 6-месячные курсы по подготовке специалистов по всем вышеперечисленным специальностям. Возраст неограничен (кроме специальности электросварщик, где возраст поступающего должен быть не менее 17,5 лет). Начало занятий — по мере укомплектования групп.

Иногородние обеспечиваются общежитием.

Для поступления в училище необходимы документы: заявление на имя директора, свидетельства—о рождении или паспорт, об образовании (подлинник), автобиография, справки — с места жительства, медицинская (форма № 286); 6 фотокарточек, характеристика с последнего места работы, учебы.

Прием документов — ежедневно, кроме воскресенья, с 9 до 17.00.

Наш адрес: г. Ташкент, Куйбышевский район, Владимирский переулок, 15 (троллейбусы: 17, 18; автобусы: 1, 4, 24, 63, 102; трамваи: 6, 13, 22, остановка «Паршкола»; метро — станция «М. Горького»).

УЧЕБНЫЙ КОМБИНАТ ТАШКЕНТСКОГО ТРАМВАЙНО - ТРОЛЛЕЙБУСНОГО ПРОИЗВОДСТВЕННОГО УПРАВЛЕНИЯ ТАШГОРИСПОЛКОМА
ПРОВОДИТ ПРИЕМ УЧАЩИХСЯ
НА КУРСЫ

подготовки водителей трамвая и троллейбуса.

Срок обучения — 5—6 месяцев.

Стипендия — 70 руб. в месяц. Одиноким предоставляется общежитие и бесплатный проезд на электротранспорте.

За справками обращаться:

учебный комбинат — г. Ташкент, ул. Новый путь, 180 «а» (трамваи: 1, 2, 10; автобусы: 25, 40, 61, 161).

Трамвайное депо № 1 — г. Ташкент, ул. Гайдара, 68 (трамвай 1, автобусы 61, 161).

Трамвайное депо № 2 — г. Ташкент, ул. Хамзы, 1 (трамваи: 7, 8, 11; троллейбусы: 1, 8, 18).

Троллейбусное депо № 1 — г. Ташкент, ул. Т. Шевченко, 28 (трамваи: 1, 5, 13, 28; троллейбусы: 1, 3, 8, 13, 16; автобусы: 2, 3, 25).

Троллейбусное депо № 2 — г. Ташкент, ул. Пионерская, 4. (трамваи: 4, 9, 11; троллейбусы: 2, 6, 11, 13, 16).

К СВЕДЕНИЮ ПАССАЖИРОВ!

С 16 марта восстанавливается движение
ТРОЛЛЕЙБУСНЫХ МАРШРУТОВ №№ 6, 12:

маршрут № 6 будет курсировать от 20-го квартала — ул. Катартал — ул. Мукими — ул. Ш. Руставели — ул. Б. Хмельницкого — площадь Г. Гуляма;

маршрут № 12 — от 22-го квартала — ул. Катартал — ул. Мукими — площадь Актепа — ул. Байнал-Минал — площадь им. Г. Гуляма.

Трамвайно-троллейбусное производственное управление при Ташгорисполкоме.

К СВЕДЕНИЮ АБОНЕНТОВ ТАШКЕНТСКОЙ ГОРОДСКОЙ ТЕЛЕФОННОЙ СЕТИ!
МАСТЕРСКАЯ ПО РЕМОНТУ ТЕЛЕФОННЫХ АППАРАТОВ ПЕРЕЕХАЛА

по адресу: г. Ташкент, п/о 105, ул. Манжары, 6 (трамваи: 5, 26; автобусы: 22, 26, 12, 37 «э», 55, 68, 80, остановка «Карасу»). Телефон 91-68-88.

Республиканское правление НТО энергетики электротехнической промышленности и ташкентский Дом техники
14, 15 марта в 10.00
ПРОВОДЯТ ШКОЛУ-СЕМИНАР

«Перспективы развития функционально-стоимостного анализа в электротехнической промышленности».

Адрес: г. Ташкент, ул. Ленинградская, 48. Ташкентский Дом техники.

УЧЕБНЫЙ ПУНКТ
ТРЕСТА «ТАШСАНТЕХГАЗМОНТАЖ»
ОБЪЯВЛЯЕТ ПРИЕМ

на 1,5 -месячные курсы по подготовке
слесарей-вентиляционников и 3,5-месячные курсы по подготовке
газоэлектросварщиков (широкого профиля).

Учащиеся получают стипендию — 76 руб. в месяц.

Принимаются лица с 18 лет с ташкентской пропиской.

Рабочие треста обеспечиваются жилой площадью в порядке очередности.

Начало занятий — по мере укомплектования группы.

Наш адрес: г. Ташкент, Октябрьский район, проезд Радиальный, 12«а». Монтажное управление № 3 (трамваи: 10, 23, 27; троллейбусы: 2, 7, 10; автобусы: 48, 97, 56, 10, 88, 157, остановка «Рабочий городок»).

ПРОВОДИТСЯ ПРИЕМ НА КУРСЫ

картографов-граверов, чертежников.

Принимаются юноши и девушки с 8—10-классным образованием в возрасте от 15 до 30 лет, имеющие прописку в г. Ташкенте.

Срок обучения — 10 месяцев, стипендия — 63 руб. в месяц.

Обучение на русском языке.

Лицам, зачисленным на курсы, предоставляется возможность поступить на заочное отделение топографического техникума или в высшее учебное заведение по этой же специальности.

Начало занятий — по мере укомплектования группы.

Прием документов ежедневно до конца текущего года.

Обращаться по адресу: г. Ташкент, ул. Арифова, 8, отдел кадров (автобусы: 9, 24, 51, 60, 72, 89; трамваи: 2, 3, 16, 25, 22, 23, 28, 29, остановка «Кинотеатр «Казахстан»).

НА ПОСТОЯННУЮ РАБОТУ ТРЕБУЮТСЯ:

бухгалтеры, наладчики полиграфооборудования, машинистка и курьер, автоэлектрик, электросварщик, операторы газифицированных котельных, зарядчик аккумуляторов, слесари-сантехники, уборщики производственных помещений.

Обращаться: г. Ташкент, ул. Ленина, 41, отдел кадров.

ИЗУЧАЙТЕ ИНОСТРАННЫЕ ЯЗЫКИ ЗАОЧНО!
ГОСУДАРСТВЕННЫЕ ЦЕНТРАЛЬНЫЕ КУРСЫ ЗАОЧНОГО ОБУЧЕНИЯ ИНОСТРАННЫМ ЯЗЫКАМ ИНЯЗ
Министерства просвещения РСФСР с 15 апреля 1985 года

ОБЪЯВЛЯЮТ ПРИЕМ УЧАЩИХСЯ

на 1985-86 учебный год

на отделения английского, немецкого, французского, испанского и итальянского языков.

Курсы ставят своей целью научить читать, понимать и переводить общественно - политическую, научно-популярную и художественную литературу, а также привить навыки реферирования иностранных текстов: научить вести несложную беседу на иностранном языке.

Принимаются лица, имеющие высшее, специальное среднее и среднее образование, подтвержденное надлежащими документами.

Прием производится один раз в год: на 1-й (начальный) курс без экзаменов по конкурсу: предпочтение отдается специалистам с высшим и средним образованием (работающим); на 2-й и 3-й курсы—по письменному или устному экзамену.

Прием документов и высылка текстов вступительных экзаменационных работ—**с 15 апреля по 20 июня**, прием вступительных устных и письменных экзаменов—**с 3 мая по 10 июля**. В случае выполнения плановой цифры приема курсы оставляют за собой право прекратить прием раньше вышеуказанного срока.

Обучение — платное.

Срок обучения — 3 года.

Начало занятий — 1 сентября.

Принятым на курсы высылаются учебники и учебные пособия заказной бандеролью.

Условия приема следует запрашивать только почтовой открыткой по адресу: 121861, г. Москва, ул. Б. Дорогомиловская, 27, отделение _____ языка.
(указать, какого языка)

ПОСТУПАЙТЕ УЧИТЬСЯ!
Госкомтет Узбекской ССР по профтехобразованию
Ташкентское городское управление профтехобразования

ОБЪЯВЛЯЮТ ПРИЕМ УЧАЩИХСЯ

на 1985-86 учебный год

СРЕДНЕЕ ПРОФЕССИОНАЛЬНО-ТЕХНИЧЕСКОЕ УЧИЛИЩЕ № 16 г. ТАШКЕНТА
ПО СПЕЦИАЛЬНОСТЯМ:

ткач, прядильщица, ровничница, мотальщица, ленточница.

Окончившие 8 классов обучаются 3 года, получают среднее образование, им выдается обмундирование, они обеспечиваются бесплатным питанием; с 10-классным образованием обучаются год, получают стипендию — 70 руб. в месяц.

Все учащиеся в период прохождения производственной практики получают 50 процентов от заработной платы. Время учебы засчитывается в трудовой стаж.

Учащиеся могут заниматься в кружках художественной самодеятельности, кройки и шитья, вязания и в спортивных секциях, а также пользоваться санаторием-профилакторием и медицинским обслуживанием на базовом предприятии.

При Ташкентском текстильном комбинате имеется филиал вечернего отделения Ташкентского политехникума, где учащиеся могут продолжить свое обучение по избранной специальности.

При поступлении необходимо иметь документы: заявление на имя директора, паспорт или свидетельство о рождении, аттестат или свидетельство об образовании, справки — с места жительства, медицинскую (форма № 286); 6 фотокарточек (3×4 см), характеристику, автобиографию.

Адрес училища: г. Ташкент, Фрунзенский район, ул. А. Каххара, 34 (автобусы: 2, 3, 80, 97, остановка «СПТУ-16»). Телефоны: 55-44-85, 55-44-96.

ГОРОДСКОЕ ПРОФТЕХУЧИЛИЩЕ № 42
НА БАЗЕ ПРОИЗВОДСТВЕННОГО ОБЪЕДИНЕНИЯ «УЗБЕКСЕЛЬМАШ»
ПО СПЕЦИАЛЬНОСТЯМ:

слесарь - ремонтник по промышленному оборудованию, токарь по металлу (токарь - револьверщик, токарь-карусельщик, оператор станков с программным управлением), **слесарь механосборочных работ** (разметчик, контролер станочных и слесарных работ), **электромонтажник, электрогазосварщик, фрезеровщик, штамповщик, формовщик литейного производства.**

Срок обучения: с 8-классным образованием — 3 года, с 10-классным образованием — 1 год, для лиц, уволенных в запас из рядов Советской Армии, — 6 месяцев;

оператор счетно-вычислительных машин.

Срок обучения: с 8-классным образованием — 3 года, с 10-классным образованием — 1,6 года.

Принимаются юноши и девушки в возрасте от 15 до 25 лет.

Обучение ведется на узбекском и русском языках.

Окончившие училище с 3-годичным сроком обучения получают аттестат о среднем образовании и диплом с двумя смежными профессиями.

Время обучения засчитывается в трудовой стаж.

Принятые обеспечиваются 3-разовым питанием и обмундированием.

Лица с 10-классным образованием и уволенные в запас из рядов Советской Армии обеспечиваются стипендией в размере 76 руб. в месяц.

Иногородние обеспечиваются общежитием.

В училище функционируют спортивные секции, вокально-инструментальный и национальный ансамбли, кружки: кройки и шитья, технического творчества.

Начало занятий — 1 сентября.

Прием документов — ежедневно с 9 до 17.00.

К заявлению прилагаются: справки — с места жительства, с места работы родителей, о состоянии здоровья; свидетельства — о рождении (паспорт), об образовании; 6 фотокарточек (3×4 см).

Адрес училища: г. Ташкент, Кировский район, ул. Д. Абидовой, 70 (автобусы: 8, 9, 51, 60, остановка «Парк Победы»). Телефон 35-08-02.



Вечерний Ташкент
Орган Ташкентского горкома КП Узбекистана и Ташгорсовета
(Газета выходит 300 раз в году).

НАШ АДРЕС:
700047, ТАШКЕНТ,
УЛ. ЛЕНИНГРАДСКАЯ, 32.

секретариата — 33-57-02; партийной жизни — 32-53-66; промышленности — 33-08-74; строительства — 32-58-85; городского хозяйства — 32-56-83; советского строительства и права — 32-54-15; науки, школ и вузов — 32-57-65; литературы и искусства — 32-56-80; информации — 33-28-95; спорта и военно-патриотического воспитания — 32-55-32; писем трудящихся — 33-29-70; прием объявлений — 33-81-42. Диспетчер издательства — 32-78-94.

Ордена Трудового Красного Знамени типография Издательства ЦК Компартии Узбекистана, г. Ташкент. Индекс 64691.

Р. 08114. 1 2 3 4 5 6 7 8 9 10 11 12