Вечерний ТАШКЕНТ

Пролетарии всех стран, соединяйтесь!

Орган Ташкентского горкома Компартии Узбекистана и городского Совета народных депутатов

ГАЗЕТА ВЫХОДИТ С 1 ИЮЛЯ 1966 ГОДА ◉ № 188 (6. 379) ◉ Четверг, 20 августа 1987 года ◉ Цена 3 коп.

Партийная жизнь: отчеты и выборы

Решать сообща

«Горячим» вопросом отчетно-выборного собрания партгруппы литейного цеха завода «Ташсельмаш» стал переход на полный хозрасчет. В нем сконцентрировались проблемы дисциплины и качества, конкретные задачи партгруппы. Честно и открыто коммунисты говорили о том, что волнует не только их, но и каждого из восьмидесяти человек, занятых изготовлением литья.

Выступавшие вспоминали тот день, когда у формовщиков первого литейного конвейера из зарплаты высчитали по пятнадцать рублей. Вначале не поняли, почему... Работали вроде как всегда, конвейер не простаивал. Пришли к партгрупоргу Р. А. Медведевой: «Раиса Алексеевна, почему премию урезали?».

Партгрупорг зашла к начальнику цеха. Чтобы выяснить причину случившегося, пригласили экономиста. Все оказалось правильным — за месяц брака оказалось больше, чем прежде. За такие просчеты в условиях перехода цеха на полный хозрасчет предусматриваются жесткие меры воздействия. Таким был первый урок работы по-новому. Коммунисты не только объяснили рабочим, почему они все вместе были наказаны рублем, но и потребовали от руководства цеха принять меры к виновным в нарушении технологии. Приказом по цеху были наказаны механик и энергетик цеха, бригада слесарей-ремонтников. Они вовремя не устранили неполадки в работе смесеприготовительной машины, что и послужило причиной брака.

Выступавшие на собрании делали упор на новый подход к решению задач, стоящих перед коллективом. Особо подчеркивалось, что эти проблемы можно решить только сообща, дружными совместными усилиями. И тут не должно быть места мелочности, которая подрывает единство. В этой связи вспомнили еще один недавний случай. Выбивщик литья, «дирижер» всего конвейера Н. Гараев не остановил его по просьбе формовщика А. Гусева, которому нужно было снять свободные опоки. Тот в отместку поставил готовую форму на ленту транспортера с перекосом. В результате конвейер остановился, были потеряны дорогие рабочие минуты.

— Для повышения производительности труда главное — механизация трудоемких процессов, — отметил в своем выступлении формовщик В. Алехин. — Тогда будут и темп, и качество. А что получается на деле? Внедряем линию автоматической формовки, а в стержневом отделении, как и десять лет назад, главный «механизм» — руки женщин. Два года стоит там без дела специальный станок. Если сами не можем сделать, давайте от имени партгруппы, коллектива потребуем его наладки и пуска от главных специалистов и соответствующих служб завода.

— Переход на хозрасчет потребует усиления идейно-воспитательной работы, и поэтому нам нужно сильное партийное ядро, — отметил формовщик Ю. Эшкурбанов. — Есть в цехе активные рабочие, но мы чего-то ожидаем, не заботимся о том, чтобы подготовить из них достойное пополнение партийных рядов. А ведь постановление ЦК КПСС «О серьезных недостатках в работе Ташкентской областной партогранизации по приему в партию и укреплению партийных рядов» и нас с вами касается.

По-деловому, принципиально поднимали коммунисты вопросы на своем главном собрании года. Ведь проходило оно в переломный момент трудовой биографии коллектива. Переход цеха на самоокупаемость и самофинансирование, который будет осуществлен уже в четвертом квартале, требует инициативы, деловитости и предприимчивости от каждого. И здесь это хорошо понимают. Потому что потребители тоже учатся считать деньги. Цех сегодня обеспечивает своей продукцией шестнадцать заводов, выпускает 510 наименований различных деталей из черного чугуна. Но уже отказались от некоторых деталей производственные объединения «Ташкентский тракторный завод имени 50-летия СССР и «Узбексельмаш» — нашли лучшую замену. Чтобы не уменьшить объемы производства, ташсельмашевцы тут же предложили тракторостроителям поставлять тормозные барабаны, которые сейчас поступают с предприятий, расположенных далеко от Ташкента.

На собрании была положительно оценена деятельность партгрупорга Р. А. Медведевой по мобилизации коммунистов, всего коллектива на успешное выполнение обязательств, принятых в честь 70-летия Великого Октября. Она вновь единогласно избрана на этот пост.

— На собрании партгруппы литейного цеха намечена конкретная программа деятельности коммунистов в новых условиях, —сказал заместитель секретаря парткома завода С. К. Носовец. — Четкие ориентиры для предстоящей работы дают решения июньского (1987 г.) Пленума ЦК КПСС. Отчеты и выборы в этом году у нас пройдут в 55 партгруппах и четырех первичных парторганизациях. В ходе подготовки к этой важной кампании каждая из партячеек четко определяет для себя наиболее важные задачи, которые необходимо решать сообща.

В. ДРАЧЕВ,
корр. УзТАГ.

Об этом говорилось на пленуме ЦК КП Узбекистана

Совершенствовать перевозки пассажиров

Железнодорожники среднеазиатской магистрали улучшают использование подвижного состава

Казалось бы, невозможно увеличить число поездов на маршрутах без пополнения вагонного парка. Однако именно этого добились труженики Среднеазиатской железной дороги.

Число пассажирских вагонов по сравнению с прошлым годом на магистрали не изменилось. Но дополнительных поездов уже отправлено семь десятков. Сравним: за весь прошлый год сверх расписания их отправлено 53. И тогда это считалось достижением. Откуда же такое увеличение сегодня?

Ответ прост — проявили железнодорожники предприимчивость, избавились от многих проявлений бесхозяйственности. А толчком к решению проблемы добавочных поездов послужил белорусский метод. Он и научил искать резервы.

Первых успехов добились в прошлом году, а нынешний начали с того, что взялись за вагоны, которые **стоят.** Стоят потому, что надо отремонтировать. Да вот ремонтных мощностей не хватает в стране. Ну и... Раньше на дороге разводили руками и обходились тем, что есть. Вот и падало число вагонов в обороте.

Но ведь **простой невыгоден.** Это понятие переход от административно-нажимных к экономическим методам управления наполнил конкретным содержанием. И в масштабах всей дороги, и в каждом подразделении. Снижение фондоотдачи — это снижение прибыли. А можно сформулировать и наоборот: если фондоотдачу увеличить — прибыль возрастет.

Проблему ремонта неисправных вагонов научились решать не за тысячи километров, а в своих вагонных депо. Сами же эксплуатационники их и привели в рабочее состояние. Нагрузки у них прибавилось, но зато ощутимо выросли размеры зарплаты. А в результате к началу летнего «пика» все вагоны заработали. По хозяйственному расчету: здесь, в депо, затраченные на ремонт средства «потеряли», зато от эксплуатации дополнительного подвижного состава — «нашли».

Это только один из резервов вагонного парка. Экономисты дороги указали более дешевый, хотя и непростой путь к дополнительной прибыли: вагоны надо беречь!

Вроде бы несложно. Но ведь ни начальник поезда, ни проводники в бережном обращении с техникой заинтересованы не были. У кого душа за дело болела, тот и без специальной учебы и добавочного рубля за вагоном следил. И служил такой вагон дольше. Но очевидно: чтобы внедрять передовой опыт в широких масштабах, одних призывов мало.

На скорых и поездах образцового обслуживания проводники теперь принимают вагоны на социалистическую сохранность. Гарантии — с обеих сторон: управление дороги организует курсы с преподаванием целого ряда дисциплин, включая этику и эстетику. Оно же обещает за повышение межремонтного пробега добавку к зарплате. Со своей стороны, эксплуатационники отвечают за комфорт пассажира и за длину этого самого пробега.

И никому теперь не кажутся удивительными их просьбы на ремонт в депо отправить не вагоны, а целые составы: «Наша бригада поможет и проконтролирует». Взаимное соблюдение обязательств принесло дороге добавочный выигрыш.

Но и стопроцентное использование вагонного парка оказалось лишь частью проблемы роста пассажирских перевозок. Хорошо ли, когда вагон проезжает 30 километров в час, «спотыкаясь» на каждом полустанке?

Поезд, прибавь скорость! Таково третье важное требование экономистов.

Вот что дает повышение скорости: целый состав высвободили на ургенчском направлении, заменив часть обычных пассажирских рейсов на скорые. И это не единственный пример. Чтобы внедрить это новшество, понадобилась поддержка МПС СССР. И министерство пошло навстречу: разрешило, например, ускорить на 10 часов затяжной 185-й поезд Ташкент — Москва. Помогло организовать прохождение и дополнительного поезда из Ташкента в столицу.

С помощью ЭВМ служба пассажирских перевозок дороги просчитывает «населенность» вагонов. И там, где нагрузки пиковые, появляются поезда из резерва. План по пассажирским перевозкам за первое полугодие на среднеазиатской магистрали значительно перевыполнен.

Конечно, решены еще не все вопросы. Дефицит перевозок пассажиров ликвидирован еще не полностью. Многое упирается в техническую отсталость, в слабые контакты с местными Советами — особенно по части помещений и телефонной связи. Остается на повестке дня и такая задача, как повышение культуры обслуживания. Ее призваны решать все вместе: командиры пассажирской службы дороги, экипировочные бригады, машинисты, проводники. И здесь тоже должен помочь хозрасчет.

Н. ШУЛЕПИНА,
корр. УзТАГ.

Ташкент—Пекин: содружество библиотек

Собрание философских трудов Академии наук Китайской Народной Республики пополнило фонды Государственной библиотеки Узбекской ССР имени А. Навои. Научные труды преподнес в дар по поручению своих коллег философ, доцент Академии наук КНР Цан Цзюнь Шэн.

— Китайские ученые намерены возобновить долговременные культурные связи между библиотекой Академии наук — крупнейшей в Пекине и главным книгохранилищем Узбекистана, — сообщил Цан Цзюнь Шэн. — В прошлом содружество библиотек во многом помогало развитию науки, экономики, просвещения и в Китае, и в Узбекистане.

Работники библиотеки имени Навои, получающие литературу на 70 языках народов мира, поддержали предложение китайского ученого о книгообмене. В Пекин намечается отправить произведения узбекской классики, научную и общественно-политическую литературу, периодику.

Китай станет 34-й страной, с которой обменивается книгами главная библиотека нашей республики.

(Корр. УзТАГ).

Гости республики

С жизнью Узбекистана продолжает знакомиться группа активистов Коммунистической партии Индии (КПИ), Коммунистической партии Индии (марксистской), Коммунистической партии Бангладеш.

18 августа они посетили Ташкентский филиал Центрального музея В. И. Ленина, встретились с активистами Узбекского общества дружбы и культурной связи с зарубежными странами, побывали в производственном объединении «Ташкентский тракторный завод имени 50-летия СССР».

Гости совершат поездку в Самарканд.

(УзТАГ).

Наш современник



Обратная связь

На Ташкентский комбинат строительных материалов Министерства промстройматериалов Узбекской ССР Андрей Шарапов пришел после окончания школы, и вот уже почти 15 лет бессменно трудится в цехе по производству керамической фасадной плитки.

Сначала цех, насыщенный различными технологическими линиями, печами, машинами и механизмами, ошеломил новичка. Ведь ему, тогда еще ученику слесаря, предстояло разобраться в принципах работы всей этой непростой техники. И не просто ознакомиться, а знать каждый узел до последнего винтика.

Постепенно повышалась его квалификация, приобретались и закреплялись трудовые навыки. В этом ему неоценимую помощь оказал его наставник—бригадир слесарей-ремонтников Борис Петрович Гусев. Неназойливо, как-то незаметно он подсказывал что и как надо делать, и его советы всегда приходили вовремя. Впрочем, прицел у Гусева был дальний — из этого скромного, крепкого паренька, стремящегося в совершенстве овладеть профессией, бригадир готовил себе замену.

Теперь Андрей Михайлович—бригадир слесарей-ремонтников и сам слесарь 5-го разряда. В обязанности его коллектива входят профилактика, наладка и своевременное проведение ремонта всего технологического оборудования цеха. Работа сложная и ответственная. Выйдет из строя только одно звено производственной цепи —нарушается работа всего цеха. Поэтому необходимо скрупулезное выполнение всего планово-предупредительного ремонта. Этот процесс бригадой Шарапова выполняется намного быстрее нормативных сроков.

Костяк в бригаде надежный, спаянный, бригадир уверен в каждом, знает, что его не подведут. Но существует здесь и обратная связь, без которой, вероятно, такой бригады не получилось бы. Каждый ее член, безусловно, уверен в своем бригадире, в его человеческих качествах, опыте и знаниях. Кстати, знания у него не только практические. В прошлом году Андрей закончил заочно Андижанский техникум промстройматериалов.

Про него говорят «наш», и он действительно всецело предан своей бригаде, где принцип «один за всех и все за одного» звучит без ложного пафоса.

И не случайно его кандидатура единогласно названа для занесения на Доску почета Министерства промстройматериалов УзССР.

А. ДАВЫДОВСКИЙ.

НА СНИМКЕ: А. Шарапов.

Фото А. Якубова.

В Центральном Комитете КПСС и Совете Министров СССР

Центральный Комитет КПСС принял постановление «О мерах по укреплению материальной базы и улучшению условий деятельности Союза журналистов СССР». В целях активизации работы средств массовой информации и пропаганды по перестройке социально-экономической и духовной жизни советского общества ЦК КПСС разработаны дополнительные меры для укрепления материальной базы и улучшения условий деятельности Союза журналистов СССР. При Союзе журналистов СССР создан журналистский фонд СССР. Установлено, что средства журфонда СССР образуются из отчислений в размере 6 процентов авторского гонорара, выплаченного редакциями газет и журналов, издательствами, Телеграфным агентством Советского Союза при Совете Министров СССР, агентством печати «Новости», органами телевидения и радиовещания (за исключением гонорара, из которого производятся отчисления в фонды других творческих союзов). Правлению Союза журналистов СССР поручено по согласованию с Министерством юстиции СССР, Министерством финансов СССР и Государственным комитетом СССР по труду и социальным вопросам утвердить устав, структуру, штаты и должностные оклады работников журфонда СССР.

Намечены другие меры для укрепления материальной базы СЖ СССР.

ЦК КПСС одобрил проект распоряжения Совета Министров СССР по данному вопросу.

В принятом Советом Министров СССР распоряжении на Союз журналистов СССР распространено действие постановления ЦК КПСС и Совета Министров СССР «Об улучшении условий деятельности творческих союзов» в части пенсионного обеспечения.

Совет Министров СССР поручил Госкомиздату СССР создать в издательстве «Мысль» редакцию по подготовке и выпуску литературы по теории, истории и практике деятельности средств массовой информации, методике и организации труда работников печати, учебников, учебных и справочных пособий, а также сборников лучших публицистических работ журналистов.

Госплану СССР предложено предусматривать в проектах планов начиная с 1988 года выделение Союзу журналистов СССР лимитов капитальных вложений на укрепление и развитие материально-технической базы, строительство домов творчества, пансионатов, баз отдыха, профилакториев за счет собственных средств союза.

Совет Министров СССР обязал Советы Министров союзных республик, исполкомы краевых, областных Советов народных депутатов и Мосгорисполком предусматривать в планах на 1988 — 1995 годы строительство кооперативных домов для журналистов, в том числе малоквартирных жилых домов в сельских районных центрах. Мосгорисполкому предложено обеспечить в 1988 году завершение работ по капитальному ремонту Центрального дома журналистов.

УЧИМСЯ ДЕМОКРАТИИ

Теперь за дело, ректор!

Коллегии Министерства высшего и среднего специального образования СССР и Министерства культуры Узбекской ССР утвердили решение коллектива Ташкентской государственной консерватории имени М. Ашрафи об избрании нового ректора. Им стала заслуженная артистка республики, заведующая кафедрой специального фортепиано, профессор Офелия ЮСУПОВА.

Случилось так, что это учебное заведение осталось без ректора. Не так давно К. Кенджаев, руководивший консерваторией последние три года, был снят за неблаговидные поступки с работы, исключен из рядов КПСС. От занимаемой должности освободили и проректора по учебной части М. Юнусханова.

Состояние учебно-воспитательной работы было изрядно подорвано, морально-психологический климат в коллективе ниже всякой критики. Это неоднократно отмечали комиссии различных рангов. Они обращали внимание и на крайне слабую материально-техническую базу консерватории.

«Когда же будет назначен новый ректор? Кто им будет?» — такие вопросы с тревогой задавали друг другу преподаватели, студенты. Обстановка в коллективе накалялась с каждым днем. Надо отдать должное: в сложившейся ситуации Министерство культуры республики и Куйбышевский райком партии Ташкента приняли единственно правильное решение — назначить выборы нового ректора.

Почти два месяца коллектив консерватории готовился к этому. На всех кафедрах прошли собрания, на которых выдвигались кандидаты на этот высокий, ответственный пост. Их оказалось двадцать четыре. На совместном заседании ученого совета и партийного бюро каждый из претендентов обсуждался самым тщательным образом. В итоге только четверым из них удалось выйти, говоря спортивным языком, на финишную прямую.

И вот настал день выборов. Далеко не всех смог вместить актовый зал. Здесь собрались делегаты от всех кафедр и факультетов. А остальные, оказавшись лишь в роли болельщиков, оживленно и заинтересованно обсуждали события в «кулуарах».

Минут за десять до начала собрания в зале, словно по команде, наступила тишина. И когда министр культуры республики М. Ахмедова, открывшая собрание, назвала кандидатов, зал облегченно вздохнул. Дело в том, что еще за неделю-две до собрания отдельные недоброжелатели усиленно распускали слухи, что предполагаемое собрание — это будет не что иное, как фикция, что уже «в верхах» предрешена кандидатура ректора: им будет-де человек «со стороны». И что поразительно, эти слухи, обрастая фактами, еще больше разлагали коллектив.

Вот почему все облегченно вздохнули, когда стало известно, что кандидаты свои, доморощенные, и что в результате выборов — не как-нибудь, а тайным голосованием — один из них возглавит коллектив.

Один за другим выходили на трибуну кандидаты. Каждый знакомил делегатов со своей платформой. Первым о своих ближайших и перспективных планах в возможной роли лидера рассказал народный артист республики, заведующий кафедрой оперной подготовки профессор А. Абдукаюмов. От наблюдательного взгляда присутствующих не ускользнула его уверенность, я бы даже сказал, «менторский» тон выступления. Но четкую и цельную программу действий он все же, на мой взгляд, предложить не сумел.

Случайно или нет, но следующий оратор начал с того, чем закончил выступление его предшественник:

— Я был бы до конца неискренним, если бы сказал, что не желаю стать ректором...

Заведующий кафедрой восточной музыки О. Матякубов довольно четко изложил свою программу. «Как оздоровить обстановку в коллективе? — вот что больше всего его волновало.— Ошибкой последних трех ректоров, особенно К. Кенджаева, было то, что коллектив существовал для них, а не они для коллектива. Мы должны в корне изменить отношения друг к другу, искоренить взаимную недоброжелательность, зависть, амбициозность. Гласность, которая у нас отсутствовала,— вот главный ключ для оздоровления всей атмосферы в консерватории. Мы все виноваты в случившемся, и сами должны поправить наши дела...»

Казалось, О. Матякубов имеет бесспорный шанс на успех...

...Офелия Юсупова говорила непринужденно, не заигрывая с коллегами. Просто поделилась с ними сокровенными своими мыслями.

Уж так случилось, что консерватория стала для нее как бы родным домом. С десяти лет она стала обучаться в музыкальной школе при этом учебном заведении. С тех пор не раз мне приходилось с ней беседовать, но даже представить не мог (да и она сама, наверное), что когда-то станет ректором.

Ее выступление подкупало лаконичностью и логикой мышления. Она мечтает возродить консерваторию как подлинный центр духовной и музыкальной культуры республики, для чего хотела бы повысить требовательность к студентам, особенно при переводных экзаменах, поднять эффективность работы всего профессорско-преподавательского состава.

— Мы должны сегодня сказать откровенно, что немало среди нас тех, кто приспособился однажды и живет по сей день старым багажом. Необходимо с корнем вырвать кляузничество, протекционизм, как ни горько говорить — доносы и наушничество. Нелегко, не сразу выйдем из застоя, но другого пути нет.

Остался последний кандидат. И вот он на трибуне. Заведующий кафедрой композиции, известный в республике композитор Ф. Янов-Яновский говорил:

— Сейчас самым серьезным образом стоит вопрос: быть консерватории или не быть? Это правда, жестокая действительность. Необходимо в корне пересмотреть педагогические кадры, изменить взаимоотношения со студентами, увидеть в них наших сподвижников, попутчиков. Отчетливо сознавая всю важность и ответственность миссии будущего ректора, я отвожу свою кандидатуру...

Это заявление прозвучало в зале словно гром среди ясного неба. Президиум вынужден был поставить самоотвод на голосование. Только так, демократическим путем удалось удовлетворить его просьбу.

Претендентов осталось трое. Один за другим выходили на трибуну делегаты-выборщики. Что отрадно, каждый из них не только ратовал за «своего» кандидата, а предлагал конструктивные решения по оздоровлению коллектива, по «реанимации» его жизнедеятельности.

246 делегатов собрались в зале. Пока подводились итоги тайного голосования, мне удалось взять несколько мини-интервью. Вопрос один: прогнозы? Предпочтение отдавали Матякубову и Юсуповой. Но окончательные итоги подвела счетная комиссия. Большинством голосов ректором стала Офелия Юсупова.

...Актовый зал консерватории я покидал вместе с первым секретарем Куйбышевского райкома Н. Емельяновым. «Выборы ректора — это лишь начало,— сказал он.— Главное — помочь ей обрести себя, стать истинным лидером. В лице райкома новый ректор найдет добрую поддержку. Мы будем приходить сюда не только по «красным» числам. Возрождение былой славы консерватории — дело чести всей районной партийной организации»...

Итак, выбор сделан. Добрые, обнадеживающие слова сказаны. Теперь за дело, товарищ ректор!

Вил. НИЯЗМАТОВ.
(Наш. соб. корр.).
ТАШКЕНТ.

(«Советская культура» за 18 августа)

В ИСПОЛКОМЕ ТАШГОРСОВЕТА

Сообщение

В связи с подготовкой к проведению фестиваля Индии в Ташкенте решением исполкома Ташгорсовета временно закрыт подземный переход на проспекте В. И. Ленина и выход из станции метро «Площадь В. И. Ленина» к 20-этажному зданию министерств с 19 по 25 августа с. г. — в целях обеспечения техники безопасности при производстве строительно-монтажных работ; и с 4 по 6 сентября с. г. —на время проведения фестиваля.

В гостях—победа

В Кутаиси «Пахтакор» выиграл у «Торпедо»—1:0. Гол на 87-й минуте забил Марат Кабаев. На счету «Пахтакора» 27 очков. Он занимает седьмое место в турнирной таблице. Завтра футболисты «Пахтакора» выступят в Батуми против «Динамо».

Результаты остальных встреч: «Ростсельмаш» — «Черноморец» — 1:1, «Динамо» (Ставрополь) — СКА «Карпаты» — 1:1, «Котайк» — «Заря» — 2:1, «Спартак» — СКА (Ростов-на-Дону) — 2:1, «Динамо» (Батуми) — «Памир» — 3:1, «Факел» — «Локомотив» — 1:2, «Ротор» — «Кузбасс» — 1:2, «Колос» — «Крылья Советов» — 3:0, «Металлург» — «Геолог» — 3:1.

НАРОДНЫЙ КОНТРОЛЬ

Из опыта работы

С учетом требований дня

Ташкентский ордена Трудового Красного Знамени центральный универмаг является одним из крупнейших розничных торговых предприятий в республике.

Действующая в универмаге система эффективного контроля, высокой требовательности и материального стимулирования в зависимости от качества труда каждого работника позволяет коллективу на протяжении многих лет работать без растрат, хищений, грубых нарушений правил торговли и других злоупотреблений.

В достигнутых успехах коллектива есть и немалая доля труда дозорных. Здесь под руководством партийной организации осуществляют контроль за выполнением поставленных перед коллективом задач головная, девять цеховых групп и два поста НК. В них насчитывается 130 человек, которые проверяют все структурные подразделения универмага.

В каждом отдельном случае производится тщательный подбор специалистов, проводятся с ними инструктивные совещания по заранее разработанным программам проверок, на которых их участникам даются конкретные задания по существу проверяемых вопросов, необходимые разъяснения и рекомендации. При этом ставится задача — не только фиксировать недостатки в работе подразделений универмага, но и вскрывать причины их возникновения, принимать оперативные меры по их устранению и предупреждению в дальнейшем.

Впоследствии материалы проверок выносятся на рассмотрение бюро группы, которое по ним принимает решение.

В соответствии с планом работы и поручениями группа НК за минувший год и январь—май 1987 года провела 35 проверок и рейдов. Результаты пяти из них рассмотрены дозорными, четырех — на собраниях коллектива, остальные переданы на рассмотрение администрации универмага.

По итогам проверок руководством ЦУМа принимались конкретные меры по устранению вскрытых недостатков, что в значительной мере способствовало укреплению государственной дисциплины в коллективе, повышению ответственности его работников за порученное дело.

В течение 1986 года в универмаге из-за ослабления входного контроля, качество отдельных товаров, выставляемых на продажу, особенно в отделах культтоваров, швейном, трикотажном и обувном, не отвечало предъявленным требованиям, что приводило к возврату закупленных изделий и вызывало справедливые жалобы и нарекания покупателей. Учитывая создавшееся положение, дозорные ЦУМа взяли этот участок под особый контроль. Так, например, в ноябре 1986 года группой НК была организована и проведена проверка качества выставленных на продажу товаров в трикотажном отделе универмага и его специализированной секции «Малика». Как установлено, на многих товарах отсутствовала четкая маркировка, ярлыки оказались плохо закрепленными, трикотажные изделия продавались с такими дефектами, как затянутые и деформированные строчки, искривление деталей и другими. На складе № 24 швейного отдела народными контролерами обнаружено продукции на 70 тысяч рублей, не имеющей надлежащего товарного вида, которая не была своевременно разбракована. Аналогичные проверки по этому вопросу проводились в других секциях, отделах и складах универмага.

Материалы проверок обсуждены в коллективах подразделений и переданы для принятия мер администрации ЦУМа, по решению которой виновные были привлечены к строгой дисциплинарной ответственности. Для предотвращения случаев попадания на прилавки нестандартных товаров по решению бюро группы дозорным, непосредственно связанным с этим участком работы, даны соответствующие постоянные поручения. В результате принятых мер количество жалоб покупателей в этом году резко сократилось.

Большую работу проводят народные контролеры по профилактике нарушений правил советской торговли, предотвращению фактов припрятывания товаров повышенного спроса и т. п.

Головной группой НК совместно с «Комсомольским прожектором» в ряде секций и отделов универмага систематически проводились рейды по соблюдению установленного порядка при выкладке товаров на прилавок. В секции «Женские головные уборы», например, были обнаружены головные уборы производства ГДР без маркировки и обозначения цен. На том же складе № 24 и в секции № 30 на брюках стоимостью 70 рублей отсутствовали ценники, а джинсы по цене 65 рублей отсутствовали в продаже. В секции «Платья» на момент проверки на изделиях не было ярлыков. Можно привести и другие примеры, которые выявлены дозорными универмага. В ходе рейдов принимались оперативные меры по устранению отмеченных недостатков.

В своей деятельности народные контролеры ЦУМа широко используют различные средства гласности. Результаты проверок доводятся до сведения подразделений и всего коллектива универмага на собраниях, где дозорные выступают по существу вскрываемых недостатков, а должностные лица — с объяснениями их причин и мерах по устранению. Головная группа НК имеет стенд «Народный контроль в действии», на котором вывешены список контролеров, план мероприятий на текущий период, сообщения о результатах проверок и принятых по ним мерах. Для обеспечения гласности также широко используется радиоузел универмага.

В значительной мере достигнутые успехи деятельности дозорных являются результатом активной их поддержки со стороны партийной организации и руководства ЦУМа. Наиболее отличившиеся контролеры поощряются ценными подарками и почетными грамотами администрации.

Д. ХАКИМОВ,
председатель головной группы НК Ташкентского ЦУМа.



Пример бригадира

Бригадир. Он целый день в заботах. Еще накануне знакомит рабочих с плановым заданием, продумывает расстановку людей, обеспечение их инструментом, решает производственные и технологические вопросы.

Немало проблем возникает и в течение дня: заготовку дали с допусками, превышающими норму, значит, и труд требуется вложить больший, машинное время увеличится. Или станок вышел из строя — надо вызвать специалистов-наладчиков станков с ЧПУ. Программа обработки детали, записанная на магнитную ленту, дает отбой — следует сообщить программистам. Да и своей работы много: ведь он должен идти впереди, трудиться с большей отдачей, быть примером для других.

Коммунист Владимир Николаевич Шичко — один из лучших бригадиров каркасно-механического цеха Ташкентского авиационного производственного объединения имени В. П. Чкалова. Его коллектив систематически перевыполняет сменные задания, занимает на ударной трудовой вахте в честь 70-летия Великого Октября ведущие места.

Производственные дела В. Н. Шичко умело сочетает с общественной работой, он возглавляет цеховую группу народного контроля. Основное внимание дозорные уделяют вопросам трудовой и производственной дисциплины, рациональному использованию материалов, электроэнергии, сжатого воздуха, проверяют состояние инструментального хозяйства, хранение оснастки, загрузку оборудования. Принимают меры для устранения выявленных недостатков.

А. КАШАПОВ,
заведующий орготделом КНК производственного объединения им. В. П. Чкалова.

НА СНИМКЕ: бригадир фрезеровщиков каркасно-механического цеха авиаобъединения, председатель группы НК коммунист В. Шичко (в центре) беседует с передовыми рабочими И. Баяновым и Р. Новиковским.

Фото автора.

Хроника

Учатся дозорные

По решению КНК УзССР каждый второй вторник месяца ответработники, внештатные активисты комитетов народного контроля посещают группы и посты НК на предприятиях, в организациях, где изучают опыт работы дозорных, оказывают практическую помощь в их деятельности.

Впервые такое мероприятие состоялось 11 августа. С работой контролеров Ташкентского текстильного комбината ознакомились зам. председателя КНК УзССР М. Р. Рахимов и председатель городского КНК Х. К. Камалов. На автокомбинате № 3 побывал зам. председателя КНК УзССР В. А. Плотников. Более 100 групп народного контроля посетили в этот день работники республиканского, областного и городского КНК.

Вести с мест

У природы нет плохой погоды...

Многие намеченные мероприятия по предотвращению загрязнения водного и воздушного бассейнов на ряде предприятий не выполняются — отметили в результате проверки народные контролеры Куйбышевского района.

Так, в производственном объединении «Средазкабель» при наличии примитивных очистных сооружений по-прежнему не обеспечивается эффективная очистка производственных сточных вод от взвешенных частиц меди и нефтепродуктов, которые поступают в реку Салар из литейно-прокатно-волочильного цеха, цеха телефонных и контрольных кабелей. Между тем сроки ввода очистных сооружений и перевод прокатного стана на оборотное водоснабжение неоднократно переносились.

На предприятии есть лаборатория промсанитарии, которая до сих пор не имеет соответствующего помещения и современного оборудования для контроля качества окружающей среды и хранения химреактивов, территория завода захламлена готовой продукцией и пустыми барабанами из-под нее.

Серьезную озабоченность вызывает выполнение природоохранных мероприятий и на мукомольном заводе № 3. Здесь совсем отсутствуют очистные сооружения, и водопроводная вода после промывки и замачивания зерна через отстойник емкостью пять кубометров поступает в городскую канализацию. На предприятии имеются вентиляционные пылеулавливающие установки, но половина из них подлежит замене.

Несколько лучше положение в производственном объединении «Таштеплоцентраль», где дренажные воды, сбрасываемые в открытые водоемы, доводятся, как показали анализы, до санитарных норм. Однако в объединении нет пыле- и газоулавливающих установок, и в атмосферу без очистки выбрасываются вредные вещества.

За допущенные недостатки районный комитет НК привлек виновных к ответственности.

Не по Сеньке шапка

Изучив состояние дел на кожевенно-меховом заводе Минлегпрома УзССР, дозорные Октябрьского района обнаружили грубые нарушения в выполнении плана поставок и договорных обязательств.

В первом полугодии 1987 года, например, предприятие недодало потребителям по договорам продукции на 673 тысячи рублей, что составляет 7,9 процента от плана. Причем невыполнение этого показателя заложено было уже в самой системе планирования, где задание по поставкам не сбалансировано с выпуском изделий в ассортименте. Только за счет этого завод лишился прибыли в сумме 376 тысяч рублей.

В результате срыва плана производства товаров народного потребления государство недополучило из различных видов меха 860 женских и 387 детских пальто, 3.421 жилет и 32,1 тысячи мужских и детских головных уборов из овчины. В то же время в погоне за планом в стоимостном выражении коллективом на 2,7 тысячи штук увеличен выпуск изделий из дорогостоящих мехов.

Выпускаемая предприятием продукция зачастую не соответствует государственным стандартам по качеству, что является следствием низкой требовательности к сырью и поставщикам, а также грубейших нарушений технологии обработки меха и производства готовых изделий.

В первом полугодии на заводе снизилась производительность труда, низок коэффициент сменности, велики потери рабочего времени, есть недостачи, растраты, хищения.

Прокуратурой Октябрьского района привлечены к административной ответственности бывшие директор завода Р. Алиев, главный инженер Б. Ахмедов, начальник ОТК Ф. Юнусов.

Районный комитет НК обязал новое руководство предприятия устранить отмеченные недостатки.

Весомые «недовески»

Из 37 проверенных торговых предприятий Ташгоркоопторга в 27 народные контролеры Сабир-Рахимовского района выявили такие нарушения, как обвес и обсчет покупателей, использование неисправных весов, припрятывание товаров, отсутствие ярлыков цен, и другие.

Почти во всех магазинах отпуск продуктов производится на чашечных весах, что свидетельствует о низкой культуре торговли. Ранее проводимыми проверками дозорных были выявлены аналогичные недостатки, о чем сообщалось руководству для принятия мер по их устранению. Однако положение до настоящего времени не изменилось.

В торге слабо налажен ведомственный контроль, на низком уровне политико-воспитательная работа, плохо ведется подбор кадров.

За допущенные нарушения правил советской торговли на виновных наложены взыскания.

Подборку подготовил
Б. ВАЛИЕВ.

В городском комитете НК

«Платье для голого короля»

В Ташкентском городском комитете народного контроля рассмотрены результаты проверки жалобы о приписках и других беспорядках в проектном институте «Узгипротехбыт». Отмечено, что за пять месяцев этого года при плане проектно-изыскательских работ в объеме 250 тысяч рублей коллектив отчитался лишь за 232,8 тысячи. За остальную сумму по восьми объектам заказчики расписывались в получении разработок, хотя они еще были не закончены в институте.

Проектная документация объекта «Фабрика по ремонту и изготовлению мебели» в Джизаке, например, считается выданной «Узгипротехбытом» 15.09.86 года, а фактически находится в производстве.

По «Заводу нестандартного оборудования и средств малой механизации» в Ташкенте документация значится выданной заказчику 20.05.87 года. Но проверкой установлена ее некомплектность.

Отсутствующие части проекта сданы тресту «Ташпромстрой» только 30.06.87 года, но опять же без техдокументации «Охрана окружающей среды». По сути это напоминает шитье «платья для голого короля».

Институтом систематически выпускаются разработки низкого качества, получающие массу рекламаций от подрядчиков. Например, за прошлый год и пять месяцев текущего года из проверенных экспертизой 16 проектов 11 возвращены на доработку со сметной стоимостью строительства 6,308 тысяч рублей.

По просьбе министра бытового обслуживания УзССР Б. И. Бугрова материалы проверки и постановление городского комитета НК направлены в Минбыт республики для рассмотрения на коллегии и принятия к виновным соответствующих мер.

З. САМИГУЛЛИН.

Забыли о главном

Известно, что в нашем городе еще очень остра квартирная проблема. Тысячи людей стоят в очереди на улучшение жилищных условий. И на этом фоне особо вопиюще смотрятся факты, когда во вновь построенных жилых домах пустуют десятки квартир, о чем не раз уже сообщала газета «Вечерний Ташкент». Но положение не выправляется.

Как пишет в городской комитет народного контроля начальник СУ-26 ДСК-1 Главташкентстроя Ш. Хидоятов, при застройке микрорайона ЮСЛШ первого градостроительного комплекса государственной комиссией 28 февраля и 30 марта 1987 года были приняты в эксплуатацию 9 жилых домов, в которых находятся 229 квартир. Они приняты эксплуатирующей организацией Куйбышевского района под сохранность и заселение.

По состоянию на 14 мая ЖЭУ № 43 Куйбышевского ЖПЭТ были зарегистрированы ордера и заселены жильцами только 196 квартир. В результате остальные находятся в бесхозном состоянии, что приводит к хищению сантехники и электроприборов, порче внутренней отделки помещений.

Данное заявление было рассмотрено в отделе строительства городского КНК. Вот как, например, объясняет создавшееся положение зам. председателя Куйбышевского райисполкома А. Ахмеджанов. По его словам, причины кроются в том, что дома строятся в Куйбышевском районе, а заселяют их хамзинцы, в основном хозяева личных владений, которые идут под снос. Ну а люди зачастую попадаются очень привередливые и подолгу выбирают себе место жительства. Поэтому, мол, на протяжении пяти месяцев пустуют квартиры.

Управляющий Куйбышевским ЖПЭТ С. Мевзос был более категоричен, сообщив, «что в дальнейшем открытие домов под заселение во избежание порчи и разбора сантехоборудования будет производиться только при стопроцентном обеспечении регистрации ордеров».

Теперь выслушаем начальника ЖЭУ-43 В. Пархачева.

— Несмотря на то, что акты приема домов в эксплуатацию подписаны госкомиссией, — говорит он, — СУ-26 и УКС-2 не представили в ЖЭУ акта скрытых работ, план застройки, а главное, инвентарные дела на жилые дома. Поэтому мы не можем заключать договоры на обслуживание домов по электро-, водо-, газоснабжению, лифтов и вывоз бытового мусора.

Заселение действительно происходит медленно из-за отсутствия у владельцев ордеров. Однако у ЖЭУ вышеназванных домов на балансе пока нет, и ответственность за их сохранность мы не несем...

Слушая высказывания руководителей, приходишь в недоумение. Словно лебедь, рак и щука, они пытаются склонить мнение общественности каждый в свою сторону, исходя из мелковедомственных интересов. Не пора ли объективно разобраться и решить общие проблемы? Ведь в конечном итоге речь идет о квартирах, в которых так нуждаются ташкентцы.

В. АБРАМСОН,
зам. заведующего строительным отделом городского КНК.

Фотообвинение

Вниманию ГАИ!

Вот уже два месяца, как на одном из самых оживленных в городе перекрестков магистральных улиц Тимирязева—Иргашева исчезли светофоры. А насколько здесь интенсивное движение, можно уже судить по публикуемым снимкам. Но еще лучше об этом расскажут работники находящихся поблизости ТашНИИ вакцины и сыворотки, подстанции скорой педиатрической помощи, пятой стоматологической поликлиники, двух детских садов, близлежащих предприятий. Представьте, сколько времени приходится им ожидать «паузы» в непрерывном автомобильном потоке. Нередки здесь и случаи «пробок», аварий.

Недавно аналогичная картина стала привычной и на перекрестке улиц Иргашева—Азербайджанской, где также исчезли светофоры.

Думается, УГАИ Ташгорисполкома обратит внимание на сигнал народных контролеров и наведет порядок на этих участках.

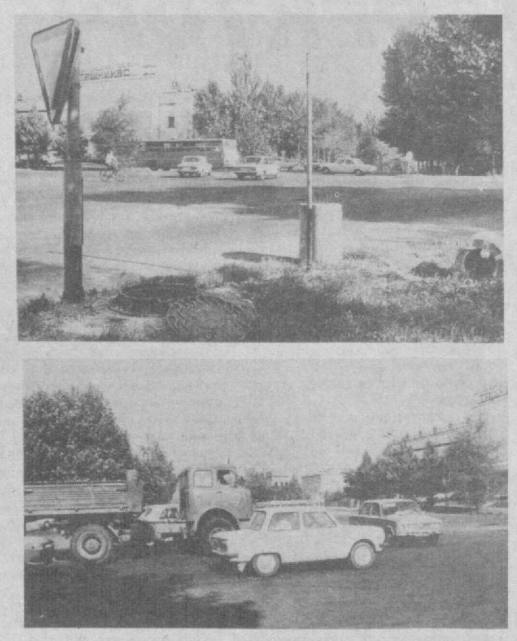

Фото М. Нуритдинова.

за рубежом

СООБЩАЮТ КОРРЕСПОНДЕНТЫ ТАСС И АПН

В странах социализма

ПРАГА. В словацком городе Нитра открылась общереспубликанская сельскохозяйственная выставка «Агрокомплекс-87». Экспонаты более 120 участников смотра — передовых хозяйств, предприятий, научно-исследовательских институтов — отражают последние достижения в развитии сельского хозяйства и пищевой промышленности Чехословакии. В рамках выставки пройдет также международный кинофестиваль «Агрофильм-87». Его девиз: «Людям — хлеб и мир». 140 кинолент и видеозаписей, представленные тридцатью странами мира, расскажут о новых научно-технических направлениях в развитии сельского хозяйства, об охране окружающей среды.

СОФИЯ. Одна из первых в Болгарии квазиэлектронных автоматических телефонных станций мощностью 1.600 номеров введена в строй в новом жилом массиве окружного города Силистры. Местные жители высоко оценили новинку. Она обеспечивает высокое качество телефонных разговоров, предоставляет целый ряд дополнительных услуг. Производство квазиэлектронных АТС освоено в городе Благоевград на базе отечественных блоков. Оборудование для новых квазиэлектронных телефонных станций планируется поставлять и в Советский Союз.

БУДАПЕШТ. Крупным событием в культурной жизни Венгрии стал состоявшийся в Будапеште концерт органной музыки, посвященный 300-летию со дня рождения Иоганна-Себастьяна Баха. Перед собравшимися в большом зале собора Святого Матьяша любителями классической музыки прозвучали произведения гениального композитора, а также ряд музыкальных композиций современных авторов. В концерте приняли участие и советские музыканты. С большим интересом была воспринята будапештскими зрителями органная симфония азербайджанского композитора Арифа Мирзоева, посвященная памяти Баха. Это произведение впервые исполнялось за рубежом и было тепло встречено слушателями.

БУХАРЕСТ. Сегодня Румыния отмечает день печати. 56 лет назад в условиях глубокого подполья вышел в свет первый номер «Скынтейи» — органа Румынской коммунистической партии. Издание газеты стало важным событием в борьбе трудящихся страны за свои пра[illegible]. Ныне печать Социалистической Румынии является действенным инструментом партии в строительстве социалистического общества, проводником нового и передового во всех областях социально-экономической жизни, средством воспитания трудящихся. В настоящее время в Румынии выходят более 480 газет и журналов. По случаю праздника в стране организованы книжные выставки, литературные вечера и чтения, встречи с журналистами.



ГДР. В округе Галле есть городок, считающийся одним из самых старых и красивых в республике. Кведлинбург, история которого восходит к X веку, расположен в предгорьях Гарца. Из-за обилия уникальных памятников зодчества живописный город с 30-тысячным населением нередко называют музеем под открытым небом. Особую ценность представляют здесь «свидетели прошлого» — дома, построенные в так называемом фахверковом стиле еще в XIV и последующих столетиях. Через тысячелетний Кведлинбург, планомерно возвращающий себе первозданную молодость, пролегает ныне в ГДР одна из самых оживленных туристских трасс. Ежегодно он принимает несколько миллионов гостей. Они приезжают побродить по узким улочкам со средневековыми названиями, подивиться оригинальным тесно сдвинутым строениям с цветными оконными стеклами, резными украшениями, традиционными надписями над входом, познакомиться с культурным наследием этого неповторимого «пряничного городка».

НА СНИМКЕ: на Шмале Штрассе в старой части города.

Фото АДН — ТАСС.

В Италии растет число наркоманов

РИМ. «Наркотики разрушают семью» — такая надпись появилась на автобусных билетах в городе Верона. Решение местных властей выпустить специальную серию билетов было принято не случайно. В последние годы, сообщает газета «Республика», в городе зарегистрировано 129 смертных случаев, связанных с употреблением опасного зелья. Верона превратилась в один из центров контрабанды наркотиков, разрослась сеть подпольных торговцев «белой смертью».

Тревога царит среди работников специальных подразделений по борьбе с наркоманией и в другом крупном городе Италии — Неаполе. Они впервые столкнулись с «крэком» — сильнодействующим дурманящим средством, завезенным в Италию из США. Только в течение последней недели, отмечают местные газеты, от употребления «крэка» в Неаполе погибли два человека. В минувшие выходные дни в различных районах Неаполя состоялись манифестации, участники которых выразили озабоченность обострением проблемы наркомании.

Обеспокоенность итальянской общественности вполне объяснима. По данным официальной статистики, только за первые 6 месяцев этого года жертвами наркотиков в стране стали свыше 200 человек — на 40 процентов больше, чем за этот же период прошлого года. Все меры, принимаемые властями для борьбы с этим социальным бедствием, до сих пор оказались неэффективными.

Женщина с пересаженным сердцем родила ребенка

ПАРИЖ. Появления на свет этого ребенка ждали во Франции с особым нетерпением. Дело в том, что его 29-летней матери два года назад была сделана операция по пересадке сердца. К счастью, все обошлось как нельзя лучше, и на днях в одной из больниц города Нанта у нее родилась девочка, которую назвали Селиной. Состояние ребенка хорошее, его вес — 2 килограмма 500 граммов.

Обычно врачи не рекомендуют женщинам с пересаженным сердцем решаться на материнство. Но в данном случае они не стали препятствовать, поскольку Тереза — мать Селины — чувствовала себя прекрасно. Беременность проходила под пристальным наблюдением врачей. В частности, в Нант регулярно приезжал знаменитый хирург профессор Дюво, в клинике которого два года назад Терезе была сделана операция по пересадке сердца.

«В своей жизни я никогда еще не была такой счастливой», — заявила Тереза после рождения ребенка. Однако врачи считают, что шансы на успех при подобной беременности по-прежнему малы.

Коротко

ВАШИНГТОН. Потерпел катастрофу и разбился американский пассажирский самолет «ДС-9» вскоре после взлета из аэропорта города Детройт. Как сообщает агентство ЮПИ со ссылкой на местное радио, на его борту находились 144 пассажира и пять членов экипажа. По предварительным данным, в живых никого не осталось.

ХАРТУМ. 440 человек погибли от голода в южносуданской провинции Бахр Эль-Газаль. Об этом сообщило суданское информационное агентство СУНА. Население юга Судана голодает в результате сильной засухи, охватившей эти районы.

ПАРИЖ. Весьма необычное торжество было проведено в небольшом французском городке Одюнкур в департаменте Ду. Сестры Мари, Сесиль и Жанна Вуазар и, естественно, их мужья отпраздновали «золотую свадьбу». Ровно полвека назад в местной мэрии были одновременно зарегистрированы три брака. Интересно, что и мужья сестер — также братья между собой.

К новому учебному

ПОДУМАЕМ ВМЕСТЕ

СКОРО ПЕРВОСЕНТЯБРЬСКИЙ ЗВОНОК. КАК ПОДГОТОВИЛИСЬ К НЕМУ ШКОЛЫ ЧИЛАНЗАРСКОГО РАЙОНА!

— В нашем районе 28 школ, из которых в трех осуществлен комплексный капитальный ремонт, в остальных — силами базовых предприятий, учителей и старшеклассников произведен текущий ремонт помещений. Хорошо подготовили школьные здания к началу учебного года педколлективы школ №№ 66, 114, 138, 195, 101, 90, 200, 232. Большую помощь в организации текущего ремонта и подготовке к зиме оказали базовые предприятия: «Лифтремонт», «Средазнефтегазстрой», завод «Промсвязь» и другие. Вместе с тем надо признать, что СМУ-3, которое должно было провести капитальный ремонт в детских садах №№ 208, 261, 276, 283, 350, работы по отоплению и сантехнике перенесло на IV квартал. А это значит, что в случае наступления ранних холодов дети будут мерзнуть. Неоднократные обращения к руководству СМУ-3 о необходимости переноса работ на III квартал никаких результатов не дали. Не ведутся строительные работы и на игровых площадках детсадов № № 285, 291, 336.

Район пополнился двумя школами-новостройками: одна возведена на 20-м квартале, другая — на территории колхоза имени XX партсъезда. Новые школы построены по последним типовым проектам, в них есть все необходимые кабинеты, в том числе и лингафонный, мастерские, спортивные комплексы. Помещения оборудуются новой мебелью каунасского производства, на что израсходовано 200 тысяч рублей. Оформление школ осуществлено художественным комбинатом «Рассом». В УПК-2 создан кабинет информатики и вычислительной техники, который будет обслуживать школы района.

Стало больше в районе и школ, в которых будут обучаться дети шестилетнего возраста. В 23-х из них будут заниматься 690 детей и 450 — на базе детских садов. Малышей ждут прекрасно оформленные учебные, игровые помещения, уютные спальни. Для их обучения переподготовлено 80 преподавателей и воспитателей. А для среднего звена учащихся во всех школах будут действовать группы продленного дня.

Школы и детские учреждения района в основном укомплектованы кадрами. Однако в некоторых не хватает учителей узбекского языка в русских школах, учителей химии и биологии, воспитателей групп продленного дня. Но мы надеемся на пополнение наших кадров выпускниками педагогических вузов.

Сейчас идет деятельная подготовка к августовским конференциям учителей.

— Им, — подключается к разговору зав. райметодкабинетом Татьяна Дмитриевна Данчева, — мы придаем особое значение в деле мобилизации учительства на успешное решение учебно-воспитательных задач. Это и понятно: чтобы активизировать обучаемых, надо прежде всего вызвать новый прилив энергии обучающих. В этом году мы планируем провести августовский районный педсовет по-новому. Участники пленарного совещания вначале познакомятся с выставками, демонстрирующими достижения обучения в различных кружках, изостудиях, передвижным компьютерным классом. Наша цель — предельно активизировать учительство, разбудить его творческую и критическую мысль.

Тщательная продуманность подготовительного периода во многом поможет решить задачи и проблемы наступающего нового учебного года.

С. РАБИЧ.



Мы — интернационалисты

ДРУЖБА НЕ ЗНАЕТ ГРАНИЦ



Как символ солидарности лег на черный камень монумента «Мужество» букет красных гвоздик. «Иледен» — студенческий строительный отряд из Македонии от имени жителей своей столицы и всего югославского народа возложил цветы на раскалотый надвое куб у подножия скульптурной группы. Эти цветы — дань памяти тем, кто погиб и во время стихийного бедствия в Скопле 20 лет назад, и трагедии, случившейся в Ташкенте в 1966 году.

За время своего пребывания в Ташкенте ребята из строительного отряда «Иледен» не только по-ударному работали в производственном деревообрабатывающем объединении «Ташкент», но и успели познакомиться со многими достопримечательными местами столицы. Об этом позаботились руководители интернационального трудового лагеря «Дустлик-87» при ТашГУ.

— «Иледен», — рассказывает комиссар интерлагеря секретарь комсомольского бюро филологического факультета Лена Палкина, — самый веселый и поющий среди всех четырех отрядов лагеря. И мы очень подружились с ребятами, входящими в его состав. Это в основном студенты университетов двух городов — Скопье и Битола. Есть в отряде и дипломированные специалисты: его бригадир Бранко Червенковски — выпускник электротехнического факультета. Александр Домовски, окончив факультет журналистики, уже два года работает корреспондентом еженедельника «Млад борен» — печатного органа республиканского комитета социалистического Союза молодежи Македонии. Кстати, Александр — коренной ташкентец. Его родители учились здесь.

— По заданию редакции хочу написать серию статей о жизни интерлагеря, — говорит он. — Молодцы, ребята! Я все время удивляюсь, откуда у них только силы берутся. Днем работают, потом отправляются на экскурсии, вечером до глубокой ночи поют, танцуют, разговаривают, а утром — словно и нет усталости.

— Александр, а почему ваш отряд носит название «Иледен»?

— Так называется наш национальный праздник, установленный в память о тех, кто в 1903 году выступил против турецких завоевателей и образовал первую на Балканах республику, которая продержалась, правда, всего 12 дней, но народ помнит о ней.

Александр хорошо говорит по-русски. И от имени своих ребят выражает признательность и за знакомство с жизнью пионерского лагеря «Связист», и за увлекательные поездки по Ташкенту, Самарканду и Бухаре, и, главное, за встречи с ташкентцами.

А. АМБАРЦУМЯНЦ.

НА СНИМКАХ: члены отряда «Иледен».

Фото Р. Ашурова.

«Вечерка» в кругу семьи

ПРАЗДНИК ДЛЯ РЕБЯТ

Фоторепортаж

Весело проходят летние дни в городском пионерском лагере «Дружба», расположенном в 80-й школе Кировского района.

За одну смену для ребят проведено 18 интересных мероприятий, организованных работниками района, педагогами и Домом культуры имени Фурката. Это посещения библиотеки имени Володи Ульянова и ВДНХ Узбекской ССР, малая спортивная олимпиада, день веселых затей, викторины и беседы, посвященные 70-летию Октября. В школе работают изо-, драматический и музыкальный кружки. А недавно на общегородских соревнованиях, проходивших под девизом «Что за прелесть эти сказки», ребята завоевали третье место за инсценировку «Доктора Айболита».

И в подготовке «Дня Нептуна» дети показали свое мастерство портных и гримеров, художников и артистов. В ход пошло все: листья растений, бумага, обрезки материи и, конечно, кисти, краски, ножницы и молотки. Ребятам помогали воспитатели Н. Ревина, И. Туранкулова, Т. Эльчибекова, пионервожатые В. Рыжкина и Ш. Дадаходжаева. В общем, потрудиться пришлось изрядно. Зато и праздник получился на славу.

Веселый Нептун боролся со Скукой-Тоской зеленой, не дающей ребятам веселиться, купаться, загорать, заниматься интересными делами. Не дал главный герой праздника победить Леня и вместе с доктором Айболитом еще раз провозгласил истину, давно известную ребятам: «Солнце, воздух и вода — вот кто лучшие друзья». А затем на Скуку под общее веселье плескали водой из бассейна, который тоже «возник» благодаря труду и фантазии ребят.

А впереди пионеров ожидают экскурсии в музеи, парки, «Путешествие в страну Светофорию», проведение конкурса «А ну-ка, девочки!».

А. ДАВЫДОВСКИЙ.

Фото А. Якубова.



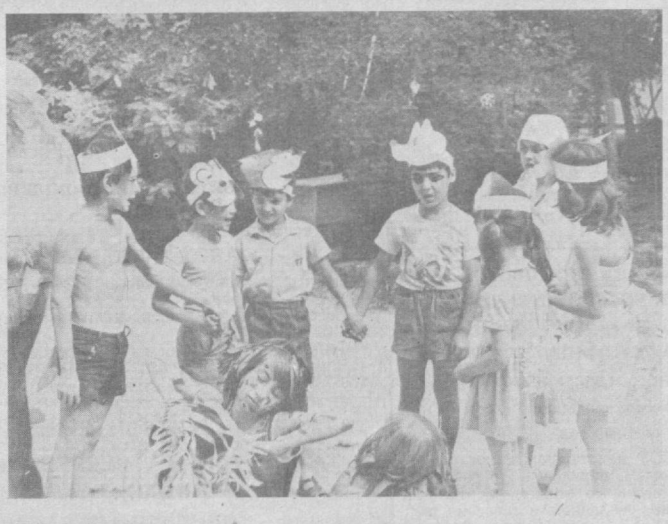

Лето пионерское

«НАШ ЛАГЕРЬ — ВЕСЕЛЫЙ И ЗВОНКИЙ»

В один из воскресных дней мы приехали в пионерский лагерь им. Маресьева, что расположен в Хумсане.

За последние два года он заметно изменился. На месте бывших старых строений появилось два новых двухэтажных корпуса, а в ранее пустовавших подвальных помещениях разместились кабинеты для кружковой работы. Кружков и различных клубов в лагере много. Один из популярных — художественного выжигания. Можно нарисовать и выжечь на доске все, что твоей душе угодно, — и пейзаж, и сказочный сюжет или что-нибудь забавное. Лидия Васильевна Митрофанова, преподаватель школы № 53, руководит кружком «Умелые руки».

Одним словом, скучать ребятам некогда. За игрой в комический футбол следует концерт на шумовых инструментах или выступления в своеобразном цирке совсем юных акробатов-силачей. С удовольствием принимают они участие в таких праздниках, как «День Нептуна», спартакиадах «Веселый экспресс», «Веселые старты», операциях «Зеленая аптека».

У каждого из 10 отрядов есть своя зона полезного действия. Сегодня они участвуют в конкурсе на лучший плакат «Нет — звездным войнам», завтра готовят рисунки, по теме «Мир без оружия».

По традиции, для участия в межлагерной спартакиаде «авиаторы» приглашают ребят из соседних пионерских лагерей «Гунча» и «Ирригатор». Активным организатором спортивных мероприятий является диспетчер службы движения аэропорта Вадим Арбузов, на время сменивший свою профессию на работу физрука. Алена Касымова — электромеханик базы электрорадиотехнического обеспечения полетов — вожатая. Это ее отряд самый лучший в этом году по различным поделкам, находчивости в любом конкурсе. Хорошим воспитателем зарекомендовала себя Ольга Давлетченко, да и многие другие.

Особой заботой и вниманием здесь окружены октябрята. В работе с ними воспитателям хорошо помогают пионеры. «Наш лагерь самый лучший!»,—так говорят в один голос пионеры Ира Пшеничникова и Марат Шабаев, учащиеся школы № 7.

...Утихает день, закончены дела, и все голоса и шорохи леса становятся явственнее. Дух дружбы, азарт полезного труда, романтику песен у ночного костра и сны в горах вряд ли забудут 1.200 отдохнувших в этот сезон детей ташкентских авиаторов.

А. ГРИНКЕВИЧ.

ХОЗЯЙКЕ НА ЗАМЕТКУ

КОКТЕЙЛИ. Для быстрого и легкого приготовления вкусных коктейлей используется миксер. Жидкие продукты, входящие в их состав, перед приготовлением необходимо охладить.

Коктейли готовятся непосредственно перед подачей на стол.

ИЗ ПЕРСИКОВ. 50 г очищенных от кожуры и косточек персиков из компота, 150 мл молока, столовая ложка сахарного песка взбиваются в миксере.

МАЛИНОВЫЙ. 2—3 столовые ложки малинового сиропа взбейте со столовой ложкой сахарного песка, добавьте 150 мл молока.

С КАКАО. Смешайте яйцо, чайную ложку какао, две чайные ложки сахарного песка, 120 мл молока.





В домашней гостиной «ВТ»

МОЯ ЗОЛУШКА

Наверное, у каждого человека есть особенно любимый вид искусства, артист или художник, чье творчество хочется как можно глубже узнать и понять...

Для меня таким искусством является балет. А подарила мне любовь к нему добрая Золушка.

Было это в первые послевоенные годы. Мы, девчонки тех лет, любили собирать разные открытки. Наверное, нам не хватало книг и журналов с яркими, выразительными картинками.

Мы часто рассматривали свои «сокровища» и устраивали обмен. И вот однажды, в чьих-то руках я увидела открытку, которая тронула меня, третьеклассницу, до глубины души. На ней была изображена Золушка — легкая, воздушная, едва касающаяся пола носочком одной ноги... Золушка смотрела на меня большими, чуть грустными глазами, и я, не задумываясь, отдала за нее все открытки с цветами, городами и морскими пейзажами.

На оборотной стороне открытки было написано, что в роли Золушки — артистка Ленинградского театра оперы и балета им. С. М. Кирова Наталья Михайловна Дудинская.

Через несколько дней вместе с подружкой Светой мы записались в балетный кружок Дворца пионеров.

И очень захотелось узнать как можно больше о балетном искусстве и о моей Золушке...

...Наташа Дудинская начала заниматься балетом с семи лет в студии, которой руководила ее мама.

Позже, когда семья переехала в Ленинград, стала ученицей всемирно знаменитого хореографического училища. В то время там преподавала Агриппина Яковлевна Ваганова, выдающийся балетный педагог, профессор, чье имя носит сейчас училище.

«Помню, как в школе Вагановой поставила ей вальс Штрауса. Дудинская танцевала его очень хорошо, даже с блеском, — вспоминает балерина Т. Вечеслова. — У нее уже тогда, еще девочки, было стремительное вращение, бойкие прыжки, уверенные остановки — точная манера вагановского класса».

На выпускном спектакле Наташа танцует па-де-де из балета «Корсар» с Костей Сергеевым, который был в то время уже артистом театра.

Эту встречу с партнером Дудинская назовет потом «встречей, определяющей судьбу»... Ведь это именно он, Константин Сергеев, сочинит для нее на музыку Прокофьева балет «Золушка», в котором сам будет принцем. Но это позже, а сначала Наташа, принятая в прославленный театр, готовит одну партию за другой. Одетта-Одилия в «Лебедином озере», Аврора в «Спящей красавице», Никия в «Баядерке». Но особенно близкими оказались балерине роли Китри в «Дон Кихоте» и Лауренсии в балете «Лауренсия». Здесь во всю силу заблистал, заискрился солнечный талант Дудинской.

«Когда на сцене танцевала Китри, казалось — все вокруг зажигалось, звенело, переливалось, вызванное живым призывом к действенному танцу», — писали тогда критики.

Счастливо складывалась работа в театре. Хотелось танцевать и танцевать.

Война в один миг изменила все.

Театр эвакуировался в Пермь. Вот как рассказывает об этом времени сама Дудинская.

«Наш театр работал в Перми в тяжелейших условиях. Тревожные вести с фронтов. Трагические потери...

И... в далеком, занесенном снегами, по военному настороженном тыловом городе Сергеев начинает ставить «Золушку».

Но тогда, в 1944 году, работа над «Золушкой» временно прекратилась. В театре произошел пожар, а у Дудинской было горе — умерла мама.

И только в 1946 году, уже в мирном Ленинграде, состоялась премьера спектакля. Балет стал символом права человека на счастье, символом победы добра.

Легкая фигура Золушки-Дудинской словно не касалась сцены, взлетая вверх в сильных руках Сергеева. «Прекрасный дуэт — чистая чудесная песнь без слов, песнь вечно торжествующей любви», — говорила А. Я. Ваганова.

Один из критиков назвал статью о Дудинской «Торжество». Ее искусство и было торжеством профессионализма, технического совершенства и жизнелюбия.

* * *

Недавно мне довелось побывать в Ленинградском хореографическом училище. Я знала, конечно, что там с 1964 года ведет занятия народная артистка СССР, лауреат Государственных премий Наталья Михайловна Дудинская.

Мне представилась возможность увидеть мою Золушку, разговаривать с ней. Это было осуществлением мечты.

Вот он — класс, где когда-то у балетного станка стояла юная Наташа.

А в зале готовятся к уроку классического танца стройные, изящные девушки — ученицы Натальи Михайловны. Это они—Катя Логинова, Алла Дмитриева, Настя Дунец—будут представлять в будущем училище, которому исполняется 250 лет.

И в каждой из своих учениц — Дудинская.

...Жаль было расставаться с Натальей Михайловной, но времени на беседу было несколько минут — вскоре после урока она улетала вместе с Константином Михайловичем Сергеевым, художественным руководителем училища, в Югославию для участия в жюри балетного конкурса.

Всю жизнь продолжается творческое содружество и большая человеческая дружба этих выдающихся артистов советского балета.

«Добрая», «внимательная», «заботливая», «милая», «справедливая», «душевная», — так сказали ученицы о своем педагоге.

А я подумала, как хорошо, что моя Золушка оказалась в жизни именно такой.

Г. ВЛАСОВА.

Ташкент — Ленинград.

Фото О. Шемакова.

КНИГА ОБ ИСКУССТВЕ ТАНЦА

Около четырехсот массовых и сольных танцев, которые с большим успехом исполняются ансамблями «Бахор», «Шодлик», «Лязги» и другими художественными коллективами, создал один из основоположников узбекской хореографии народный артист Узбекской ССР Исахар Акилов. Многие из них описаны в книге «Узбекские танцы в постановке Исахара Акилова». Она вышла в издательстве литературы и искусства имени Гафура Гуляма. Автор — народная артистка Узбекской ССР Р. Каримова, написавшая серию книг об узбекском хореографическом искусстве. В популярной форме она рассказывает читателю об основных направлениях классического и народного танца, подробно описывая каждый из них. Издание будет полезным не только профессиональным, но и самодеятельным коллективам в постановке хореографических композиций.

По отзыву руководителя Государственного академического ансамбля народного танца СССР Игоря Моисеева, «книга о творчестве Исахара Акилова очень своевременна. Это балетмейстер нового склада, сумевший приблизить народные ритмы к современности, не нарушая при этом установившихся традиций».

(Корр. УзТАГ).

КЛЕВЕТА

ЭТА ИСТОРИЯ началась давно. Постепенно над Раисой Богдасаровой сгущались тучи. И она была вынуждена обменять двухкомнатную квартиру в городе Туркестане на однокомнатную в Ташкенте. Для этого она даже скрыла родного сына. Лишь потом в бюро обмена стало известно об этом.

Ей всегда хотелось руководить. Ради этого она шла на все. Провернув несколько операций, она, словно по мановению волшебной палочки, стала мастером участка в ЖЭУ № 66 Сабир-Рахимовского ЖПЭТ. И тут же начала улучшать свои жилищные условия, самовольно вселившись в трехкомнатную квартиру на массиве Каракамыш 1/2, дом 4, кв 61. Постепенно ее запросы росли. И уже по меркам сегодняшнего дня должность мастера ее никак не могла устроить.

Когда появилась возможность стать начальником нового ЖЭУ-94, Раиса Рагибовна изо всех сил стремилась занять эту должность. Обегала всех и каждого. Но путеводная звезда столь стремительного восхождения отвернулась от нашей героини.

Раздосадованная Р. Богдасарова стала писать клеветнические письма. Они в определенной степени помогли ей. Вскоре ее назначили исполняющей обязанности начальника ЖЭУ-94.

Но вскоре все изменилось: начальником ЖЭУ-94 был назначен молодой коммунист М. Гасанов.

Раиса опять потеряла покой. С первых дней она возненавидела нового энергичного руководителя. Она всячески старалась загубить все начинания, нововведения. С ее стороны начались угрозы.

— Назначьте меня на должность инженера, я стану вашей правой рукой, — предложила она.

— Но вы же не специалист, — ответил М. Гасанов.

— Ну, тогда посмотрим...

Богдасарова тут же принялась настраивать каждого работника ЖЭУ против нового начальника. Некоторые из работников, особо не отличающиеся дисциплиной, поддержали ее.

— Мы должны проучить его, — сказала она. — А для этого мы составим коллективное письмо.

И, не теряя времени, Богдасарова тут же принялась за «сочинение» коллективного письма.

Вскоре, когда «коллективка» была готова, она обратилась с просьбой к работнице ЖЭУ Е. Барковой:

— Надо собрать подписи. Вы человек пожилой, многоуважаемый, у вас это получится лучше. Тем более вы мне обязаны своей новой должностью...

Письма, словно снег на голову, посыпались в различные инстанции. Здесь многим читателям будет небезынтересно узнать содержание писем-копий, разосланных в партийные и советские органы.

«М. Гасанов груб, принят на работу без документов, с первых дней не в ладах с бывшим и. о. начальника Р. Богдасаровой. Мы просим вас разобраться в сложившейся обстановке и принять соответствующие меры, вплоть до увольнения М. Гасанова с должности. Сейчас во многих организациях проходят демократичные выборы в руководители, и нам хотелось самим избрать начальника ЖЭУ-94 из числа работников своего коллектива».

Под письмом подписалась половина коллектива ЖЭУ-94. Выяснение всех обстоятельств, породивших грязную клевету, заняло длительное время. Но руководство районного ЖПЭТ — начальник Ш. Ахраров, секретарь парторганизации Т. Гафина, председатель профкома треста С. Зубарева, — досконально не разобравшись в ситуации, предложило назначить на должность начальника ЖЭУ-94 Р. Богдасарову. Восторжествовала несправедливость. Это видели все, но никто не возразил против вопиющих фактов нарушения трудового законодательства.

Спустя три месяца, после вмешательства Сабир-Рахимовского райкома партии, все стало на круги своя. М. Гасанов был восстановлен в должности.

Но Раиса и на этом не собиралась сдаваться. Непонятно, как ее под свою опеку взял помощник районного прокурора В. Скоробогатов. Не раздумывая, поставил свою подпись на подготовленном им официальном письме и прокурор М. Утенов. Вот строки из письма: «Факты подтвердились. М. Гасанов освобожден от занимаемой должности. Руководителям треста указано на усиление контроля в подборе и расстановке кадров...».

На этом дело достигло своего апогея. Особенно выделялся В. Скоробогатов, который даже угрожал М. Гасанову. Через отдел кадров треста он запросил в прокуратуру паспорт, военный билет Гасанова. Но сколько веревочке ни виться... Комиссия во главе с представителем республиканского комитета профсоюза работников местной промышленности и предприятий коммунально-бытового хозяйства Л. Чепенко сумела-таки до конца разобраться в этом «запутанном» деле и открыть истинное лицо Р. Богдасаровой.

Затем многие из ее «приближенных» осознали свою причастность к этой довольно некрасивой истории и пытались обелить себя:

Слесарь М. Исмаилов:

— Я подписал, даже не ознакомившись с текстом письма. Так ведь можно было собственноручно и себе приговор вынести...

Уборщица Р. Юлдашева:

— Новый начальник требовал, чтобы мы содержали в хорошем санитарном состоянии подвалы домов. Раньше этим не занимались. Раисе не до нас было. А ведь это наша обязанность...

Мастер Г. Хашимова:

— Карьеризм — плохая черта. Раиса Рагибовна, не достигнув своей цели, предалась клевете...

Председатель профкомитета Ш. Набиева:

— Все виноваты. Вместо того, чтобы помочь М. Гасанову навести порядок, мы пошли на поводу у клеветницы. Это послужит нам уроком.

Сантехник Т. Юсупов:

— С приходом М. Гасанова у нас наладилась дисциплина. Возросла производительность труда. Наверное, это должна признать и Раиса Рагибовна. Ее вина в том, что, прикрываясь демократией, она решила запутать нас в корыстных делах.

Каждый выступивший на собрании осудил недостойное поведение Р. Богдасаровой. В дальнейшем в процессе проверки были выявлены и другие факты ее комбинаций с квартирами. Вот тут у нее на глазах появились слезы. Но они уже не помогут.

А. НУРИМОВ,

спец. корр. «Тошкент оқшоми».

Это интересно

● ОХРАНА МОРСКИХ ЧЕРЕПАХ В ЯПОНИИ

Ответственная пора наступила для членов общества охраны природы японской префектуры Миядзаки. На протяжении двух месяцев им предстоит нести круглосуточную вахту на океанском побережье острова Кюсю, куда ежегодно в одно и то же время приплывают черепахи. По словам местных любителей природы, их остров посещают в среднем около 400 черепах.

Под покровом ночи выбравшись на берег, черепахи-самки выкапывают на песчаном пляже лунки глубиной около 40 см и откладывают в них от 100 до 150 яиц, а затем забрасывают их песком.

Процедура откладывания яиц длится не менее 30 минут. За сезон она повторяется трижды. И все это время беззащитным на суше земноводным и их будущему потомству необходима охрана людей. Любопытно, что и черепахи-самцы также несут своеобразную вахту вдоль побережья, курсируя в океане неподалеку от острова.

● ИЗ ГОЛЛАНДСКОГО ЗООПАРКА УКРАДЕНЫ РОЗОВЫЕ ФЛАМИНГО

«Ума не приложу, зачем им понадобились фламинго!» — изумление Марианны Херсмус, сотрудницы голландского заповедника Беексе Берген, было неподдельным, когда она узнала, что двенадцать экзотических птиц с редко встречающимся в природе розовым оперением были похищены в выходные дни. Для зоопарка это весьма ощутимая потеря, если учесть, что за последние десять лет выведено всего тридцать экземпляров редкой породы. Стоимость каждой птицы составляет 1.700 гульденов.

Очевидно, ради денег, которые можно выручить от продажи фламинго или его чучела, злоумышленники и предприняли столь рискованное предприятие. Им удалось благополучно избежать нежелательной встречи с патрулями, охраняющими территорию лесопарка. Однако прежде чем «воры с орнитологическим уклоном» реализуют свою добычу, им придется поломать голову... По словам Марианны Херсмус, фламинго довольно привередливы в еде и кормить их надо почти исключительно креветками.

Служат воины-туркестанцы

«...Ни в партии, ни в народе не должно быть сомнений в способности Вооруженных Сил СССР защитить страну». Эта высокая оценка, данная советским воинам на июньском (1987 г.) Пленуме ЦК КПСС, вдохновляет защитников южных рубежей Родины на самоотверженный ратный труд. Личный состав Краснознаменного Туркестанского военного округа в эти дни летней боевой учебы настойчиво совершенствует свое мастерство, учится умело решать самые сложные учебно-боевые задачи.

Перекрывая нормативы

Расчет радиолокационной станции, которым командует гвардии старший лейтенант В. Графчиков, завоевал звание отличного еще в прошлом году. Участвуя в боевых стрельбах на полигоне, локаторщики продемонстрировали высокую выучку и вновь удостоились права называться отличным коллективом. А недавно воинам пришлось выдержать еще один экзамен на боевую зрелость. В ходе тактических учений из вышестоящего штаба поступило указание свернуть технику, сменить место дислокации и к указанному сроку подготовиться к отражению налета «противника».

Нелегким выдался марш тяжелых машин — по бездорожью, среди раскаленных песчаных барханов. Но подразделение прибыло в указанный район значительно раньше заданного времени. Это позволило быстрее, чем намечалось, подготовить технику к боевой работе.

Уверенно действуют на своих постах гвардии сержант А. Грамм, гвардии рядовые Д. Фролов и Р. Шайхов. И вот в эфир полетел первый доклад:

— Есть цель! Азимут... Дальность...

Поступила новая вводная: «Выбыл из строя оператор гвардии рядовой Д. Фролов». Его тут же заменил электромеханик - дизелист гвардии рядовой А. Побединский. Сбоя в боевой работе не произошло.

Долго еще продолжалась напряженная тренировка. Подчиненные гвардии старшего лейтенанта В. Графчикова действовали грамотно и умело. Недаром командир этого расчета недавно был награжден медалью «За отличие в воинской службе» первой степени.

Надежная преграда

В ходе тактического учения наступление мотострелкового подразделения было остановлено хорошо подготовленной обороной «противника». По данным разведки, готовилась танковая контратака. Командир поставил задачу инженерно-саперному подразделению: немедленно соорудить непроходимые эскарпы на танкоопасном направлении.

Местность не позволяла использовать землеройные машины. Старший лейтенант В. Юдаков принимает решение соорудить заграждение направленным взрывом. Выполнить эту задачу было поручено лучшим специалистам рядовым А. Мавляеву, Ю. Ильяшевичу и О. Ковтуну. Саперам необходимо было точно рассчитать и заложить взрывчатку так, чтобы грунт после взрыва безошибочно лег в назначенное место.

Закипела работа. За ней внимательно наблюдал старший лейтенант. В действиях своих подчиненных он не усмотрел ни единой ошибки. Конечный итог действиям саперов подвел прогремевший взрыв. Заграждение было сооружено раньше срока. А когда «противник» предпринял контратаку, его танки не смогли пройти через преграду, были надежно остановлены.

Мина накрывает цель

Действовать с предельной собранностью, без какого-либо упрощенчества на каждом занятии стало неизбылемым правилом для минометного расчета, которым командует младший сержант Н. Ашуркаев. Ведь в настоящем бою любое промедление, малейшая ошибка дают возможность противнику упредить поражающий удар. Поэтому на тактическом учении минометчики стремились прежде всего в «бою» захватить инициативу и нанести удар первыми.

В своих подчиненных младший сержант Н. Ашуркаев был уверен, как в самом себе. Взять, к примеру, наводчика миномета младшего сержанта В. Зайцева — отлично знает дело, имеет большой опыт стрельб. Вот и на этот раз, получив приказ уничтожить цель, он быстро произвел расчеты, и вскоре заряжающий рядовой Б. Соловьев опустил мину в жерло ствола.

Первая мина взорвалась с незначительным перелетом. Зато вторая, после внесения необходимых поправок, точно накрыла цель.

(Корр. УзТАГ).

Краснознаменный Туркестанский военный округ.

Народные игры и спорт

Индия известна миру большим разнообразием народных игр и спортивных состязаний, которые являются предшественниками многих современных видов спорта. С незапамятных времен и на протяжении многовековой истории эти игры знали свои взлеты и падения. Сегодня благодаря программе возрождения народных видов спорта, проводимой по инициативе индийского правительства различными спортивными организациями страны, они вновь обретают заслуженную популярность. В спортивную делегацию, которая представляет на фестивале индийские народные игры и единоборства, отобрано 92 человека. Интересно отметить такой вид единоборства, как макхана. Это традиционная народная спортивная борьба, культивируемая в Манипуре (северо-восточная часть Индии) и имеющая многовековую историю. Она также известна под названием борьба манипури, т. к. имеет сходство с современной борьбой. Участники соревнования одевают матерчатые пояса, которые опоясывают вокруг талии и проходят между ног. С началом схватки соперники хватаются за пояса и пытаются одолеть друг друга.

Атья-патья — популярная игра сельского населения Индии, особенно в западных и южных районах. Ее суть в том, чтобы проявлять ловкость и уворачиваться от соперника. Эта игра процветала до XVIII века. Затем наступил период ее упадка, который длился до начала XX века. В 1930 году она приобрела статус игры спортивной — со своими строгими правилами и системой. Площадка разделяется на две равные части центральной линией, которая называется сумапати. Каждая половина площадки в свою очередь разделена на 9 равных частей. На передней и задней сторонах площадки выделяются две 10-футовые зоны. Играют две команды по 9 человек. Одна команда называется «защитники» и занимает позиции в каждом из 9 квадратов, расположенных вдоль центральной линии. Другая команда—«нападающие» — занимает место в передней зоне, и ее игроки стараются пройти на площадку защитников, охраняющих каждый квадрат, не касаясь никого из них. Те, кто проходит до последнего квадрата площадки защитников, получают очки. Время игры фиксировано, в конце ее подсчитываются все набранные очки. Игра состоит из трех партий. Команда, одержавшая победу в двух из них, выигрывает.

Малкхомб — также очень популярная игра сельского населения. В этой игре используется 15-футовый шест конической формы, с которым проводятся различные акробатические упражнения.

Хо-хо — очень популярная исконно индийская народная игра. Игра проходит на площадке размером 45×25 футов, которая разделена на две равные части линией, вдоль которой нанесены семь отметок, а на обоих ее концах установлено по шесту. Играют две команды, по семь человек в каждой. Вначале одна команда садится в местах семи отметок на центральной линии, а затем по одному на поле выходят игроки другой команды. За каждым выходящим игроком охотятся игроки противника. При этом преследователи, чтобы попасть на другую половину поля, должны пробежать вдоль центральной линии в ту или другую сторону и обогнуть один из шестов, тогда как преследуемые имеют право пересекать центральную линию. Поэтому защитники преследуют нападающих, используя быстрые замены. Цель защитников — осилить нападающих при наименьшей затрате времени.

Д. МАТХИ,
индийский журналист.
(АПН).

Зам. редактора
В. А. ЛОМОВЦЕВ.

КИНО

20 АВГУСТА

Художественные фильмы:

ЗИМНИЕ КИНОТЕАТРЫ:

Дворец искусств — «ПОГОВОРИМ, БРАТ» (большой зал, 17, 20.00); «ОПАСНЫЕ ГАСТРОЛИ» (малый зал, 18, 20.00).

Чайка — «СЮРПРИЗ АФРОДИТЫ» (по нечетным).

Искра — «КУРЬЕР» (18, 20.00).

Казахстан — «КАК СТАТЬ ЗВЕЗДОЙ» (17, 18, 20.00).

Дружба — «НЕЛЕГКО С МУЖЧИНАМИ» (по нечетным); «БЕЗЫМЯННЫЙ ЗАМОК» (по четным).

Им. Лисунова — «КУРЬЕР» (по нечетным).

21 АВГУСТА

Художественные фильмы:

ЗИМНИЕ КИНОТЕАТРЫ:

Дворец искусств — «ПОГОВОРИМ, БРАТ» (большой зал, 11, 14, 17, 20.00); «ОПАСНЫЕ ГАСТРОЛИ» (малый зал, 12, 14, 16, 18, 20.00).

Чайка — «СЮРПРИЗ АФРОДИТЫ» (по нечетным).

Искра — «КУРЬЕР» (12, 14, 16, 18, 20.00).

Казахстан — «ПРИВИДЕНИЯ В ЗАМКЕ ШПЕССАРТ» (по нечетным); «ПОДЛИННАЯ ИСТОРИЯ ДАМЫ С КАМЕЛИЯМИ» (по четным).

Дружба — «НЕЛЕГКО С МУЖЧИНАМИ» (по нечетным); «БЕЗЫМЯННЫЙ ЗАМОК» (по четным).

Им. Лисунова — «КУРЬЕР» (по нечетным).

30 лет ВЛКСМ — «ОДИНОКАЯ ЖЕНЩИНА ЖЕЛАЕТ ПОЗНАКОМИТЬСЯ» (по четным).

Им. 50-летия Ташсовета — «КАК СТАТЬ ЗВЕЗДОЙ» (11.00, 13.30, 16.00, 18.30, 21.00).

Ватан — «СЮРПРИЗ АФРОДИТЫ» (12, 14, 16, 18, 20.00, 21.30).

Нукус — «ПОДЛИННАЯ ИСТОРИЯ ДАМЫ С КАМЕЛИЯМИ» (12.30, 14, 16, 18, 20.00, 21.30).

Восток — «КАК СТАТЬ ЗВЕЗДОЙ» (11.00, 13.30, 16, 18.30, 21.00).

ЛЕТНИЕ:

Фестиваль — «ПРИВИДЕНИЯ В ЗАМКЕ ШПЕССАРТ» (21.50)

Номера автоответчиков:

Дворец искусств — 44-21-44, 44-21-34, 44-21-74.
Чайка — 77-06-20.
Москва — 33-05-01.
Им. 50-летия Ташсовета — 78-47-25.
Восток — 91-14-61.
Им. Лисунова — 96-34-02.
Искра — 39-14-59.
Нукус — 46-46-55 (администратор).
Ватан — 74-30-38.
Управление кинофикации — 33-37-11.

ЦИРК

20 и 21 АВГУСТА
в 18.00 и 20.30
выступления артистов чехословацкого цирка «ПРАГА».

К СВЕДЕНИЮ ТАШКЕНТЦЕВ И ГОСТЕЙ СТОЛИЦЫ!

В связи с проведением работ по подготовке фестиваля Индии в СССР в городе Ташкенте

по 4 сентября

площадь им. В. И. Ленина временно закрыта для массовых гуляний.

Ташкентская дирекция фестиваля Индии в СССР.

ВНИМАНИЕ!

В связи с реконструкцией теплотрассы по ул. Подмосковной

с 21 по 31 августа

БУДЕТ ПРЕКРАЩЕНА ПОДАЧА ГОРЯЧЕЙ ВОДЫ

к 26-му кварталу массива Чиланзар и кварталу 11 по ул. Фархадской.

Предприятие «Таштеплосеть»
(телефоны: 78-40-76, 33-32-32).

Коллектив жилищного производственно - эксплуатационного треста, парторганизация ЖЭУ № 25 Акмал-Икрамовского района с прискорбием сообщают о кончине члена КПСС с 1926 года, персонального пенсионера республиканского значения

КАЦЕЕВА
Владимира Варфоломеевича

и выражают искреннее соболезнование семье и близким покойного.

Коллектив Ташкентского трамвайно - троллейбусного производственного управления скорбит по поводу смерти бывшего главного бухгалтера

ОКУНЕВОЙ
Надежды Алексеевны

и выражает соболезнование родным и близким покойной.

Коллектив Кировского треста столовых скорбит по поводу кончины бывшего начальника учетно-контрольной группы столовой «Диетическая» Кировского района

КОЧЕТКОВОЙ
Любови Мартыновны

и выражает соболезнование семье покойной.

реклама ooo объявления ooo реклама ooo объявления

В ПОМОЩЬ ХОЗЯЙКЕ!

Я ПОЛЬЗУЮСЬ СТИРАЛЬНЫМИ ПАСТАМИ!



Они легко растворяются в воде, отлично стирают, не раздражают дыхательных путей!

Для стирки кухонного, столового, постельного белья удобны «БИО» и «БИО-МИГ» —пасты с **биодобавками.** Они хорошо удаляют любые белковые загрязнения— пятна молока, кофе, яиц и другие. Нужно только помнить, что температура воды при стирке не должна превышать 60°С.

Паста «ВИТА» — универсальная, с комплексным действием. Ею стирают все виды тканей. Паста «Вита» обладает также дезинфицирующим действием и предотвращает образование статического электричества. Эту пасту можно использовать для мытья, дезинфекции и дезодорации ванн, раковин, полов и т. д.

ВНИИхимпроект.

СТОИТ ОБРАТИТЬСЯ В ГЛАВНЫЙ УНИВЕРСАЛЬНЫЙ МАГАЗИН СТОЛИЦЫ

—и работники секции посылочной торговли окажут вам следующие услуги:

по вашей заявке подберут и вручат подарки вашим друзьям и близким, проживающим в Ташкенте, в назначенный вами срок: ко дню рождения, свадьбе, юбилею.

Заказы принимаются из любого населенного пункта. Перечень товаров и их стоимость необходимо предварительно согласовать письменно или по телефону 42-25-68.

Заявки принимаются после перечисления необходимой суммы на расчетный счет № 092451029 Октябрьского отделения Госбанка г. Ташкента. Чтобы подарок был вручен вовремя, необходимо заблаговременно сделать заявку и перечислить деньги.

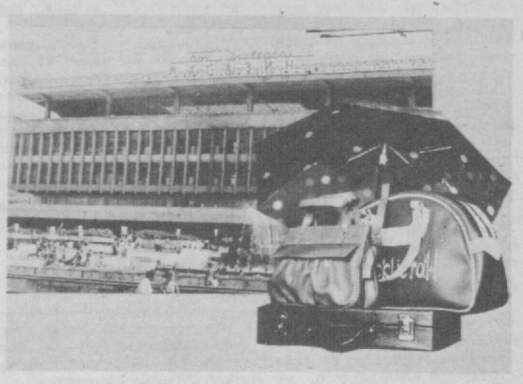

ГУМ (телефон 42-27-39).
Узбекское рекламное агентство В/О «Союзторгреклама» (телефон 45-37-24).

К СВЕДЕНИЮ ГРАЖДАН, СДАЮЩИХ МАКУЛАТУРУ!

В приемных пунктах
22 и 23 августа
будет производиться реализация абонементов на книгу
Д. Родари «СКАЗКИ»
по 50 абонементов на каждый приемный пункт.

Абонементы на книгу Д. Родари «Сказки» выдаются только после одновременной сдачи не менее 10 кг макулатуры.

Абонемент гарантирует приобретение указанной в нем книги после сдачи 20 кг макулатуры.

Реализация абонементов в субботу и воскресенье с 9.00.

Телефон для справок 48-04-93.

Ташкентское городское производственно-заготовительное предприятие.

ДОМ ЗНАНИЙ
(ул. Кирова, 24)
с 3 сентября
ПРОВОДИТ
ЦИКЛ ЛЕКЦИЙ-ЗАНЯТИЙ
«ОПТИМИЗАЦИЯ УМСТВЕННОГО ТРУДА».

Слушатели цикла могут ознакомиться с методами тренировки памяти, скорочтения, волевого тренинга, с общим обзором методов творческого мышления и деловых бесед.

Лектор — член общества «Знание» **М. Ридник.**

Цикл включает 20 лекций, которые будут проходить на русском языке по четвергам в 19.00 и воскресеньям в 10.00.

Абонементы реализуются в кассе Дома знаний.

Справки по телефонам: 56-55-89, 56-49-92.

ШКОЛА-СТОЛОВАЯ ЛЕНИНСКОГО ТРЕСТА СТОЛОВЫХ
управления общественного питания
ОБЪЯВЛЯЕТ ПРИЕМ УЧАЩИХСЯ В ГРУППУ ПОВАРОВ
на 1987-88 учебный год.

Принимаются только девушки с 8—10-классным образованием, имеющие постоянную прописку в г. Ташкенте. Учащиеся принимаются без экзаменов.

Срок обучения — 11 месяцев.

Начало занятий — по мере укомплектования в одной группе и в другой — 1 сентября.

Учащимся выплачивается стипендия в размере от 52 до 63 рублей в месяц.

После окончания школы-столовой учащиеся трудоустраиваются на предприятия треста — в столовые, кафе, оснащенные современным модернизированным технологическим оборудованием.

Время обучения засчитывается в трудовой стаж.

Окончившие школу-столовую получают удостоверение о присвоении квалификации повара третьего разряда, и им предоставляется возможность поступить учиться на вечернее или заочное отделение техникума советской торговли и школу рабочей молодежи.

Обращаться: г. Ташкент, ул. Полторацкого, 34, отдел кадров. Телефон 56-54-36.

УВАЖАЕМЫЕ ТАШКЕНТЦЫ И ГОСТИ СТОЛИЦЫ!
22—23 АВГУСТА в 12.00
В ПАРКЕ КУЛЬТУРЫ И ОТДЫХА им. ГОРЬКОГО
ПРОВОДИТСЯ БОЛЬШОЙ МАССОВЫЙ ТЕАТРАЛИЗОВАННЫЙ ПРАЗДНИК
«КОВУН САЙИЛИ»
(«ПРАЗДНИК ДЫНИ»)
В ПРОГРАММЕ:
широкая выставка-продажа дынь и арбузов, продукции тружеников совхозов и колхозов Сырдарьинской области;
дегустация и выбор дыни-победительницы;
театрализованное представление «Она ер саховати».
На празднике выступают: артисты театров, Узгосфилармонии, коллективы художественной самодеятельности г. Ташкента, вокально-инструментальные ансамбли, ансамбли народных инструментов, канатоходцы, аскиябозы.
СПЕШИТЕ НА ПРАЗДНИК!

„ЭЛЕКТРОНИКА"

УВАЖАЕМЫЕ ПОКУПАТЕЛИ!
ТАШКЕНТСКИЙ ФИРМЕННЫЙ МАГАЗИН-САЛОН «ЭЛЕКТРОНИКА»
ПРЕДЛАГАЕТ
РАЗЛИЧНЫЕ ЭЛЕКТРОННЫЕ МУЗЫКАЛЬНЫЕ ИГРУШКИ:
«МИНИФОН», «БАЛАЛАЙКА», «ИВОЛГА», которые не только интересны, но и способствуют развитию музыкального слуха.
Также у нас вы можете приобрести различные магнитные игры для детей и молдавскую пирамидку.
набор отверток «ЛЮБИТЕЛЬ»—его отличает универсальность пользования, компактность. Цена набора — 10 руб. 50 коп.
мелодичный звонок «ТРЕЛЬ». Цена — 9 руб. 50 коп.
электронный пьезовоспламенитель для газовых плит ПВ-01. Цена — 6 руб.
Наш адрес: 700000, г. Ташкент, ул. Гоголя, 38. Телефон 33-78-34.

ТАШКЕНТСКИЙ ОРДЕНА ТРУДОВОГО КРАСНОГО ЗНАМЕНИ ГОСУДАРСТВЕННЫЙ УНИВЕРСИТЕТ имени В. И. ЛЕНИНА
ОБЪЯВЛЯЕТ ПРИЕМ СЛУШАТЕЛЕЙ
НА ПОДГОТОВИТЕЛЬНОЕ ОТДЕЛЕНИЕ
с вечерней формой обучения
на 1987-88 учебный год.

Принимаются граждане СССР не старше 34 лет с законченным средним образованием, передовые рабочие всех отраслей народного хозяйства со стажем работы не менее двух лет, а также лица, уволенные в запас из рядов Вооруженных Сил СССР.

Рекомендации для поступления на подготовительное отделение должны выдаваться только тем, кто имеет к моменту рассмотрения вопроса о направлении на обучение непрерывный стаж работы в течение последних двух лет на должности рабочего (время работы в качестве ученика не учитывается) и колхозника. Колхозники, направленные на обучение, должны иметь установленный для данного колхозника минимум трудодней за год работы.

Подготовительное отделение принимает слушателей для поступления на факультеты: математический, прикладной математики, физический, геологический, химический, биологический, русской филологии, правоведения, политической экономии (с рекомендацией обкома или политотдела войсковой части).

Поступающие на подготовительное отделение представляют: заявление на имя директора, направление с места работы (из войсковой части), выписку из трудовой книжки, заверенную руководителем предприятия, медицинскую справку (форма № 086/у), 8 фотокарточек (3×4 см). Паспорт, военный билет, трудовая книжка, комсомольский и профсоюзный билеты предъявляются лично.

Прием заявлений — **с 20 августа по 15 сентября.** Собеседование по двум или трем предметам (в зависимости от специальности)—**с 11 по 24 сентября.** Зачисление в число слушателей — **с 25 по 30 сентября.**

Окончившие подготовительное отделение и успешно сдавшие выпускные экзамены зачисляются на I курс университета без вступительных экзаменов.

Начало занятий —**1 октября.**

Срок обучения — 10 месяцев.

Адрес: г. Ташкент, п/о 95, вузгородок, биологический факультет, 1-й этаж, 105-я комната.

В ЦЕНТРАЛЬНОМ ЗАЛЕ СПОРТА «ЮБИЛЕЙНЫЙ»
С 18 по 27 СЕНТЯБРЯ
ГАСТРОЛИ ЛЕДОВОГО АНСАМБЛЯ
·ДВОРЕЦ СПОРТА· ·ЮБИЛЕЙНЫЙ·

«ВСЕ ЗВЕЗДЫ»

УЧАСТВУЮТ: мастера спорта международного класса, чемпионы СССР, призеры чемпионатов Европы и мира — **Юрий ОВЧИННИКОВ, Елена ГАРАНИНА, Игорь ЗАВОЗИН, Ольга ВОЛОЖИНСКАЯ, Александр СВИНИН, Инна ВОЛЯНСКАЯ, Валерий СПИРИДОНОВ, Вероника ПЕРШИНА, Марат АКБАРОВ, Ирина ЖУК, Олег ПЕТРОВ.**

Постановщики программы — заслуженные тренеры СССР

Татьяна ТАРАСОВА и Елена ЧАЙКОВСКАЯ.

Художественный руководитель — заслуженный тренер СССР

Татьяна ТАРАСОВА.

Начало:

18, 21, 22, 23, 24, 25 сентября — в 20.00;
19, 20, 26, 27 сентября —в 17 и 20.00.

В ПРОГРАММЕ:

21 и 25 сентября
I отделение
Т. Тарасова, Е. Чайковская, А. Чайковский.
«И ПОМНИТ МИР СПАСЕННЫЙ»
II отделение
Т. Тарасова, Е. Чайковская, А. Чайковский.
«РУССКАЯ ЯРМАРКА»

18, 20, 23, 26 сентября
I отделение
Музыка **М. Равеля.**
«ДИВЕРТИСМЕНТ «БОЛЕРО»
II отделение
Т. Тарасова, Е. Чайковская, А. Чайковский.
«РУССКАЯ ЯРМАРКА»

19, 22, 24, 27 сентября
I отделение
Музыка **М. Равеля.**
«ДИВЕРТИСМЕНТ «БОЛЕРО»
II отделение
Т. Тарасова, А. Назарова
«ТАНГО, ТАНГО, ТАНГО...»

Билеты продаются в кассах ЦЗС «Юбилейный» и уполномоченными.

Кассы работают ежедневно с **24 августа** с 12 до 20.00.

Принимаются заявки на коллективные посещения.

Справки по телефонам: 46-03-12, 46-70-31 — касса; 46-07-53, 46-68-77 — администратор.

УВАЖАЕМЫЕ ЖИТЕЛИ И ГОСТИ СТОЛИЦЫ!
ТАШКЕНТСКИЙ РЕСПУБЛИКАНСКИЙ ИППОДРОМ
ПРИГЛАШАЕТ ВАС
КАЖДОЕ ВОСКРЕСЕНЬЕ В 10 ЧАСОВ
НА СКАЧКИ И БЕГА



23 АВГУСТА
ПРОВОДИТСЯ ВЕЩЕВАЯ ЛОТЕРЕЯ
Разыгрываются два автомобиля «ЖИГУЛИ», мотоциклы, мопеды «РИГА», велосипеды и т. д.
Розыгрыш лотереи — в 12 часов.
В свободной продаже имеются билеты в кассах ипподрома, на стадионе «Пахтакор», возле «Детского мира».
Стоимость одного билета вещевой лотереи — 1 рубль.
Входной билет на ипподром — 1 рубль.
Телефоны для справок: 76-43-60, 76-76-28 — по проведению вещевой лотереи; 76-75-47 — по проведению конно-спортивной лотереи.

Вечерний ТАШКЕНТ
Издается самостоятельно на русском и узбекском языках. Выходит ежедневно, кроме воскресенья.

Орган Ташкентского горкома Компартии Узбекистана и городского Совета народных депутатов.
Ордена Трудового Красного Знамени типография Издательства ЦК Компартии Узбекистана, г. Ташкент.

Адрес редакции:
700083 Ташкент,
ул. Ленинградская, 32.

ТЕЛЕФОНЫ ОТДЕЛОВ: партийной жизни и пропаганды — 32-57-83; советского строительства и народного контроля — 32-53-38; промышленности, транспорта и связи — 33-08-74; городского хозяйства, торговли и быта — 32-56-83; капитального строительства — 32-55-83; науки и учебных заведений — 33-45-84; военно-патриотического воспитания, физкультуры и спорта — 32-55-32; культуры — 32-56-80; информации — 32-53-78; писем и массовой работы — 33-29-70; иллюстраций — 32-55-37; общественной редакции — 33-99-42, 32-53-66; рекламное приложение «Ташкентская неделя» — 32-56-84; объявлений — 33-81-42.

Р. 17222. Внутренние полосы подписаны в 19.00 (по графику—17.00). Индекс — 64691. В. 2441.