Вечерний Ташкент

Пролетарии всех стран, соединяйтесь!

Орган Ташкентского горкома Компартии Узбекистана и городского Совета народных депутатов

ГАЗЕТА ВЫХОДИТ С 1 ИЮЛЯ 1966 ГОДА ◉ № 189 (6. 380) ◉ Пятница, 21 августа 1987 года ◉ Цена 3 коп.

Шефам Нечерноземья — переходящие знамена

ЦК Компартии Узбекистана, Совет Министров Узбекской ССР, Узбекский республиканский совет профессиональных союзов и ЦК ЛКСМ Узбекистана рассмотрели итоги социалистического соревнования коллективов строительных организаций, оказывающих шефскую помощь Ивановской, Владимирской, Новгородской, Тюменской областям, за второй квартал 1987 года.

Признаны победителями социалистического соревнования по итогам второго квартала 1987 г. и награждены переходящими Красными знаменами ЦК Компартии Узбекистана, Совета Министров Узбекской ССР, Узбекского республиканского совета профессиональных союзов и ЦК ЛКСМ Узбекистана:

Ташкентская ПМК треста «Узвладимирводстрой» Государственного комитета Узбекской ССР по водохозяйственному строительству;

Дорожно-строительное управление № 3 треста «Узтюмендорстрой» Министерства строительства и эксплуатации автомобильных дорог УзССР.

Победителям соревнования вручаются дипломы и денежные премии.

Будут новые победы

Неожиданными оказались итоги конкурса рабочего мастерства на первой ткацкой фабрике Ташкентского текстильного комбината. Второе место в нем заняла П. Юлдашева, чей трудовой стаж пока совсем невелик.

Молодая работница быстро овладевает секретами профессии, экономит секунды на устранении обрыва основной нити, почти без потерь времени настраивает оборудование.

На конкурсе П. Юлдашева достигла рекордной для себя выработки — 109,7 процента сменного задания. Теперь, по словам работницы, главная ее задача — закрепить и развить успех, сделать его нормой каждого дня.

Полностью готова

к новому учебному году ташкентская школа № 7: покрашены стены, потолки, двери, вставлены новые стекла. Таков результат работы отряда строителей-отделочников, который составили сами восьмиклассники. В течение месяца они осуществили полный ремонт здания. Приемная комиссия школьного комитета комсомола не нашла ни одной недоделки. В срок и с отличным качеством выполнить всю работу помогли ребятам шефы — производственное объединение «Комфорт». Еще до начала летних каникул в школу были завезены все необходимые стройматериалы и инструменты.

(Корр. УзТАГ).

Прием ведет общественная редакция

Заинтересованный диалог

Количество писем, телефонных звонков, предложений в общественную редакцию «Вечерок» продолжает расти. Только за семь месяцев этого года мы их получили более 450. О чем пишут и информируют нас ташкентцы? Анализ показывает, что свыше 60 процентов жалоб приходится на нерешенные соответствующими службами жилищно-бытовые проблемы. Остальные телефонные звонки и письма рассказывают о неудовлетворительной работе пассажирского транспорта и городских АТС, нарушениях правил торговли, низкой организации культурного досуга и других недостатках службы быта.

Вникая в суть той или иной проблемы, мы, к сожалению, нередко сталкиваемся с обещаниями помочь, которые тут же с легкостью забываются. Названные самими же руководителями сроки проходят, а в редакции вновь и вновь раздаются тревожные звонки наших читателей, напоминающие о той же нерешенной проблеме.

Как расценить, например, такой факт. В редакцию обратилась жена офицера, погибшего в годы Великой Отечественной войны А. Хромова. Она сообщила, что ей и дочери с двумя детьми выделили новую трехкомнатную квартиру, но ордер не дают лишь по той причине, что ЖЭУ-65 не принимает прежнюю на баланс. В жилищном участке Хромовой предложили сделать капитальный ремонт квартиры.

Автор этих строк неоднократно пытался убедить и начальника ЖЭУ тов. Корщунову, и руководство ЖПЭТ Акмал-Икрамовского района в том, что дом, который находится в эксплуатации с 1965 года, нуждается в капитальном ремонте целиком и что его давно пора произвести. Но руководство стояло на своем.

В городе ведется подготовка жилья к осенне-зимнему периоду, меняются трубы и другие инженерные сооружения. Но нередко строители оставляют после себя незарытыми траншеи, канализационные колодцы, что нередко приводит к аварийным ситуациям.

Вот один из примеров. Четыре месяца назад, сообщила в общественную редакцию Т. Стрелкова, на массиве Чиланзар между домами №№ 25 и 26 ремонтировали теплотрассу. Трубы заменили, а траншею не зарыли. Имеются уже случаи травмирования взрослых и детей.

Дежурный по общественной редакции Р. Акбаралиев связался по телефону с начальником энергорайона № 2 «Ташгеплокомунэнерго» Р. Гринбергом, который авторитетно заверил, что недоработки будут устранены до 21 июля. Об исполнении редакция будет проинформирована. Но, к сожалению, это обещание осталось невыполненным до сегодняшнего дня.

Жители нашего города нередко предлагают свои услуги по оказанию помощи ЖЭУ и махаллинским комитетам в благоустройстве зон отдыха, внутриквартальных дорог и тротуаров. Но руководители соответствующих служб, случается, не поддерживают инициативу жителей. Вот что сообщили в редакцию председатель махаллинского комитета «Маърифат» (квартал Ц-13) П. Арифов и другие активисты: «В нашей махалля в доме № 12 есть красный уголок, в котором молодежь могла бы проводить свое свободное время. Но помещение находится в аварийном состоянии. К тому же в подвалах домов №№ 9, 10, 11, 12 скопилось большое количество бытовых и пищевых отходов, детские площадки на квартале не оборудованы. Мы обращались в ЖЭУ-29 и ЖПЭТ Октябрьского района, другие организации, предлагали помощь в приобретении строительных материалов и в выполнении ремонтных работ. Но на наше предложение в ЖЭУ-29 ответили, что у них нет транспорта для доставки строительных материалов».

Дежурный по редакции А. Анисимов связался по телефону с начальником ЖЭУ-29 И. Заключковским, начальником ЖПЭТ Ю. Рахимовым, рассказал им о предложении активистов махалля «Маърифат». Они одобрили инициативу, но... мер к решению вопроса так и не приняли. А предложение, на наш взгляд, заслуживает не только внимания, но одобрения и поддержки.

Есть в почте редакции письма и иного содержания. Их авторы выражают признательность тем, кто дарит им минуты радости, кто воспевает любовь к Родине и народу. Вот что, например, пишет в редакцию А. И. Шабанова: «От имени всех слушателей, присутствовавших на вечере, выражаю глубокую благодарность ансамблю «Красная гвоздика» под руководством Геннадия Никитина. Особенно запомнились песни в исполнении Юрия Алтухова. Они напомнили годы нашей молодости, суровые дни военного лихолетья. Спасибо ансамблю за душевно исполненные песни и хорошо подобранную программу».

В своем обзоре мы постарались затронуть лишь некоторые темы, поднимаемые читателями в своих письмах и телефонных звонках в общественную редакцию «Вечерок». Хотелось бы, чтобы хозяйственные руководители, от которых зависит решение социально-бытовых проблем и проблем культурного досуга, оперативно и с должным вниманием реагировали на просьбы жителей нашего города, проявляли больше инициативы и находчивости для удовлетворения насущных потребностей ташкентцев.

Редакция ждет от жителей города новых писем, телефонных звонков и интересных предложений.

В. ТИТОВ.

Наш современник

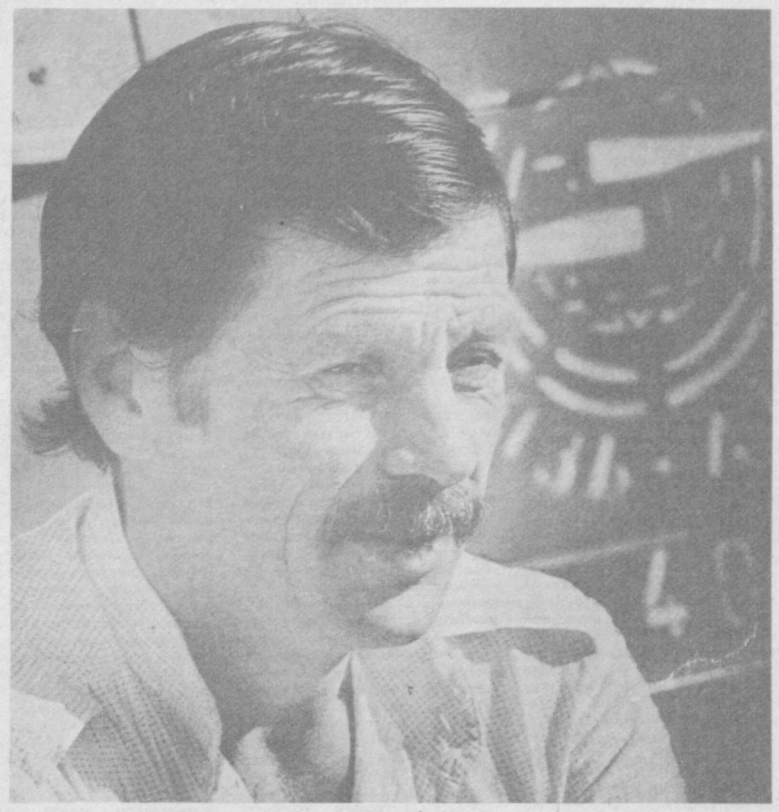

Прямая связь

Кто он, Владимир Семериков — рядовой водитель или государственный человек! Один в двух лицах. В штатном расписании автотранспортного предприятия связи № 1 Министерства связи республики он занимает должность шофера. А на сессию Хамзинского районного Совета входит депутатом.

Между рабочей должностью водителя Семерикова и его общественным положением есть прямая связь. Чтобы люди доверили тебе заботы целого района, они должны видеть твое отношение к делу, которому служишь.

Своему водительскому делу в автотранспортном предприятии связи Владимир Семериков всю душу отдает. Он входит в состав бригады Виктора Горбунова. Случись на линии повреждение, тут же связисты садятся в машину Семерикова — и на поиск неисправности. Конечно, расчет на точность приборов, богатый собственный опыт. Но и время надо уметь ценить. Короче говоря, машина должна быть готова в рейс в любую минуту. И она у Владимира всегда наготове. Но и на месте ликвидации повреждения он не лишний человек. Ему тоже находится работа. Просто без его помощи дольше копались бы связисты, устраняя неисправность.

Говорят, чтобы узнать человека, с ним надо съесть пуд соли. Для этого должно быть много времени. Но свой пуд соли связисты автотранспортного предприятия съели с Владимиром всего за три года работы. Да, невелик стаж его работы на предприятии, но свои лучшие качества — человеческие, профессиональные, нравственные в деле он проявил.

Вот почему коллектив именно его назвал своим посланцем в Хамзинский районный Совет народных репутатов.

Сложны обязанности народного избранника. Настойчивостью каждого достигается успех в работе Совета. Что сейчас решают депутаты! На повестке дня — подготовка к зиме.

Надо, чтобы и зимой было тепло в квартирах. Чтобы и зимой не было сбоев в работе магазинов, аптек, школ. Ну а что касается связи, так это впрямую по линии Владимира Семерикова, депутата и водителя автопредприятия связи. Добавим: одного из лучших водителей.

НА СНИМКЕ: депутат Хамзинского районного Совета народных депутатов, водитель автотранспортного предприятия связи Министерства связи УзССР Владимир Семериков.

Фото Т. Каримова.

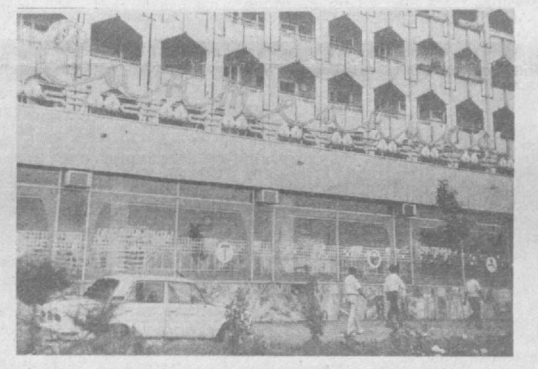



Для вас, горожане

Приглашает «Сантехника»

По улице Дружбы народов, 4 гостеприимно распахнул свои двери новый магазин «Сантехника».

— Магазин создан с целью удовлетворения возрастающих потребностей горожан, — говорит директор Ташхозторга Юрий Михайлович Мираян. — Здесь можно приобрести товары, выпускающиеся не только на предприятиях Ташкента, но и других городов страны, социалистических стран. Постепенно ассортимент их будет расширяться.

Красиво оформленные витрины привлекают покупателей. По-новому организована и продажа: возле каждого изделия есть свой порядковый номер, назвав который, можно приобрести данный товар у продавца без лишних хлопот.

— В нашем доме сейчас идет капитальный ремонт, — говорят супруги Шевченко. — И в магазине мы нашли многое из того, что нам было необходимо для выполнения сантехнических работ. Красивое оформление зала, оригинален и новый вид обслуживания. Однако ассортимент товаров еще недостаточен.

— Да, ассортимент еще недостаточен, — говорит директор нового магазина Шухрат Исхакович Хасанов. — И все из-за того, что многое сантехническое оборудование нам приходится получать из других республик. Сегодня его в продаже всего на сумму 46 тысяч рублей. Думаем, что эта продукция быстро разойдется, а затем прилавки вновь опустеют... Выход из создавшегося положения — в освоении выпуска наиболее дефицитных изделий предприятиями столицы Узбекистана. Сейчас объединения «Ташкентский тракторный завод имени 50-летия СССР», НПО «Технолог» уже приступили к выпуску некоторых товаров. Но это лишь капля в море. Нужно, чтобы к освоению товаров, необходимых ташкентцам, подключились завод сантехоборудования, реле и автоматики ПО «Средазэлектроаппарат» и другие.

Этот вопрос необходимо решить в кратчайшие сроки.

С. МАМАДЖАНОВ.

НА СНИМКАХ: магазин «Сантехника».

Фото. **Х. Мирзакаримова.**

Помогла двухсменка

... И снова на массиве Юнусабад предстоят новоселья. На 18-м квартале государственной комиссией подписаны акты о приемке 48- и 32-квартирных домов, возведенных строителями СМУ-11 треста «Промстрой» «Средазирсовхозстроя». Чтобы построить эти два четырехэтажных кирпичных дома, строителям понадобился год. Труд был организован в две смены, на вспомогательных работах использовались грузоподъемные механизмы.

Отличились бригады, руководимые заслуженным строителем республики О. Ишанходжаевым, А. Безбородовым, А. Саркисяном, Р. Хасановым.

Л. БЛИНДЕР.

Панорама новостей

Стали студентами

Успешно выдержав конкурсные экзамены, 380 юношей и девушек стали первокурсниками Ташкентского культпросветтехникума.

Более чем по одиннадцати специальностям готовит специалистов это одно из старейших учебных заведений культуры республики. В нынешнем году оно отметит свой полувековой юбилей. Среди его выпускников — библиотекари, художники-оформители, руководители любительских кинофотостудий...

— В основном наш техникум готовит кадры для сельской местности, — говорит директор Владимир Алексеевич Емельянов, — вот почему мы принимаем в основном юношей и девушек из областей республики. В наших планах — расширение отделений. Так, в будущем году откроются новые группы по подготовке артистов драматического театра среднего звена (на базе 8 классов), техников по обслуживанию аттракционов парков культуры и отдыха, руководителей автомотоклубов.

Добро пожаловать на свадьбу!

Гости из разных стран мира — Польши и Чехословакии, Франции и Италии, США, Испании и ФРГ пришли на узбекскую свадьбу. Она прошла в Доме пропаганды памятников истории и культуры Узбекистана.

Здесь, в старинном медресе Абул-Касым, будут проходить театрализованные этнографические представления «Добро пожаловать на свадьбу!» для того, чтобы познакомить зарубежных туристов с богатой культурой и традициями узбекского народа.

В сценарий, разработанный Республиканским научно-методическим центром народного творчества и культурно-информационным центром «Интурист» вошли песни и танцы, шутки аскиябозов и элементы народного цирка. Исполнение концертных номеров доверено самодеятельному коллективу из Ташкента «Нафосат» — лауреату второго Всесоюзного конкурса народного творчества, посвященному 70-летию Великого Октября.

Гости были не только зрителями красочного представления, но и участниками массовых танцев, куда их пригласили «жених и невеста»—солисты ансамбля, дипломанты шестого Всесоюзного конкурса артистов эстрады Алишер Абдуганиев и Бахринисо Анаркулова. «Молодые» предложили гостям и отведать блюда, приготовленные по всем правилам восточного кулинарного искусства.

Здесь же была организована выставка узбекского декоративно-прикладного искусства.

Ташкентцы ждут фестиваль

Меньше двух недель осталось до крупного события в культурной жизни республики—открытия в Ташкенте фестиваля Индии в СССР. Он начнется праздником Утсав на главной площади столицы Узбекистана. Здесь пройдут выступления фольклорных ансамблей — представителей всех двадцати трех штатов Республики Индия. А затем ташкентцев пригласят театры и дворцы культуры, где состоятся выступления профессиональных коллективов, в музеях откроются вернисажи художников и выставки народных ремесел.

Об организации всех этих мероприятий говорилось на совместном заседании штаба и ташкентской дирекции фестиваля Индии в СССР, состоявшемся 19 августа. Представителям министерств и ведомств республики, назначенным руководителями рабочих групп, поручена координация деятельности соответствующих служб, обеспечивающих нормальную работу транспорта и связи, торговли и общественного питания, бытового и медицинского обслуживания, пресс-центра и других подразделений.

Контраст двух эпох

На красочном стенде — два снимка. На одном запечатлена старинная мусульманская школа. Мальчишки в рваных чапанах низко сгибаются перед учителем, держащим в руках розги. На другой фотографии — класс современной советской школы, где дети учатся обращаться со сложной электронной техникой.

Этот стенд помещен в центре подготовленной работниками ВДНХ Узбекской ССР передвижной выставки «Великий Октябрь и Узбекистан». Словно не семьдесят лет, а многие века разделяют демонстрирующиеся на снимках сцены из жизни узбекского народа — так разительны приведенные здесь цифры и факты.

С экспозицией передвижной выставки, посвященной 70-летию Октября, в преддверии славного юбилея смогут познакомиться жители столиц Советской Молдавии, Белоруссии, Армении и Грузии.

Досрочно введен в эксплуатацию

Новый детский комбинат на 320 мест в Сабир-Рахимовском районе Ташкента. Здесь остро ощущалась нехватка детских дошкольных учреждений. Ускорить ввод комбината позволил произведенный по требованию народных депутатов перевод строительной организации на трехсменный режим работы. С вводом дошкольного детского учреждения многие домохозяйки, прежде занятые уходом за детьми, смогли пойти трудиться на промышленные предприятия. Перевод строек на трехсменку позволил досрочно ввести в строй в городе также две школы, около десятка магазинов, другие объекты социального и культурного назначения.

(«Вечерний Ташкент» — УзТАГ).

ДРУЖЕСТВЕННАЯ БЕСЕДА

20 августа Председатель Президиума Верховного Совета Узбекской ССР Р. Н. Нишанов принял генерального консула Республики Индии в Ташкенте Иогендра Кумара.

В состоявшейся беседе Р. Н. Нишанов информировал генерального консула о ходе перестройки во всех сферах хозяйственной и общественной жизни республики, о соревновании тружеников Узбекистана за достойную встречу 70-летия Великого Октября.

С удовлетворением отмечалось, что традиционная дружба между народами Советского Союза и Индии с каждым годом крепнет и развивается. Важную роль в укреплении этих всесторонних связей сыграли состоявшиеся в нынешнем году встречи Генерального секретаря ЦК КПСС М. С. Горбачева и премьер-министра Индии Р. Ганди, подписание ими двустороннего соглашения о сотрудничестве на длительный период. Подчеркивалось, что новым шагом в развитии советско-индийских отношений является открытие генерального консульства Индии в столице Узбекистана. Знаменательным событием для обеих стран стал начавшийся в Москве фестиваль Индии в СССР, который вскоре переместится в Ташкент.

Р. Н. Нишанов пожелал генеральному консулу Индии в Ташкенте успехов в осуществлении его благородной миссии.

(УзТАГ).

Почта планеты

ТАСС: ХРОНИКА. ФАКТЫ. СОБЫТИЯ

ПАРИЖ

Из военно-морского порта Тулон в район Индийского океана выходит еще один военный вспомогательный корабль «Вар». Об этом сообщила морская префектура Тулона. В понедельник отсюда уже вышел крупный отряд французских минных тральщиков, направляющийся, по заявлению министерства обороны Франции, «на усиление» военной эскадры во главе с авианосцем «Клемансо», находящейся в районе Индийского океана. Как указал министр обороны Андре Жиро, миссия эскадры заключается в «защите французских интересов в районе Индийского океана», и она готова «к любому развитию событий».

Таким образом, концентрация французских ВМС в этом регионе достигнет беспрецедентных за последние годы масштабов.

БОНН

Парламентская фракция партии «зеленых» призвала фракцию социал-демократов совместно потребовать созыва экстренного заседания бундестага для обсуждения вопроса о находящихся на вооружении бундесвера ракетах «Першинг-1 А».

Как известно, позиция правительства ФРГ, настаивающего на сохранении 72 ракет этого типа с американскими ядерными боеголовками к ним, стала главным препятствием на пути к соглашению о ликвидации всех ракет средней дальности и оперативно-тактических ракет.

Представительница фракции «зеленых» Вальтрауд Шоппе обратилась в среду к председателю фракции СДПГ в бундестаге Хансу-Йохену Фогелю с предложением согласовать действия обеих фракций в этом вопросе. И СДПГ, и «зеленые» осуждают позицию Бонна и требуют отказа от ракет «Першинг-1 А» с американскими ядерными боеголовками, чтобы расчистить путь к «двойному нулевому решению».

ВАШИНГТОН

Дефицит федерального бюджета США может составить в будущем финансовом году, который начинается 1 октября, 183 миллиарда долларов, если не будут приняты меры по дальнейшему сокращению государственных расходов. Об этом предупредило в среду бюджетное бюро американского конгресса. Ранее бюро прогнозировало дефицит в размере 171 миллиард долларов. В новом прогнозе оно исходит из того, что при нынешних тенденциях экономическое положение в стране будет хуже, чем ожидалось ранее. В результате государственная казна недополучит 12 миллиардов в виде налогов.

МАНАГУА

Как сообщило министерство обороны Никарагуа, во вторник группа террористов совершила попытку проникнуть на территорию страны в районе северного поселка Ачуапа. Бандиты встретили мужественное сопротивление со стороны местного отряда самообороны и народной милиции. В неравной схватке погибли двое защитников, четверо ранены. На помощь крестьянам подоспели бойцы сандинистской народной армии, которые обратили контрас в бегство и вынудили вернуться на территорию Гондураса.

ЛОНДОН

Некий Майкл Райн, одетый в военного покроя одежду устроил в среду настоящую бойню в английском городке Хангерфорде, в 90 километрах от Лондона. 14 человек убиты и 14 ранены. Вооруженный автоматической винтовкой и пистолетом, он пришел на небольшой городской рынок и хладнокровно начал стрелять по посетителям. Женщины, дети, старики падали от пуль маньяка-убийцы, так и не успев понять, что же произошло. После шести часов преследования полиция наконец окружила преступника, который, поняв безвыходность своего положения, застрелился.

40 это наша с тобой биография

Встречая юбилей

ТАШКЕНТ. ГОД 1964-й.

В этом году отмечалось 40-летие образования Узбекской ССР и Компартии Узбекистана.

Славную трудовую победу одержал на юбилейной вахте коллектив Ташкентского кабельного завода. Газета «Правда» 15 сентября 1964 года так писала об этой победе: «Рабочие и работницы этого предприятия досрочно, за 5 лет и 8 месяцев, выполнили семилетнее задание по валовому выпуску продукции. С начала семилетки завод выпустил столько кабеля и проводов, что ими можно соединить дважды Землю с Луной...».

В юбилейном году появилось много нового и в облике Ташкента. Были построены такие крупные объекты, как Дворец искусств, Центральный универмаг, торговый центр «Чиланзар», тоннельный переход на Театральной площади, ВДНХ, мост через канал Актепе, и другие.

Были проведены большие работы по благоустройству города. В частности, заасфальтировано свыше 1,2 миллиона квадратных метров дорог, тротуаров и площадей, вновь покрыты асфальтом такие магистрали, как улицы Пролетарская, Жуковского, Ленина, Руставели, Энгельса, Братская, Новомосковская, Пушкина, Чиланзарская, Урицкого.

В этом году была реконструирована улица Навои. Специальный штаб организовывал субботники и воскресники. Так, в воскресенье, 17 мая 1964 года, около 15 тысяч рабочих, служащих, учащихся и жителей Октябрьского района пришли сюда, чтобы вырыть траншеи поливочного водопровода и других подземных коммуникаций. Наиболее активно поработали коллективы швейной фабрики № 3, кожмехзавода, шелкомотальной фабрики, строительного техникума, жители махалля Узгарыш, имени Нариманова, имени Горького, «40 лет Октября» и другие.

От Анхора до Комсомольской площади была проложена двусторонняя «бетонка» с шестью полосами движения. Было капитально отремонтировано около 70 улиц общей протяженностью более 100 километров.

Несколько улучшилась работа городского пассажирского транспорта, предприятий сферы обслуживания. В 1964 году в Ташкенте было 49 автобусных, 12 трамвайных и 9 троллейбусных маршрутов, возросла и протяженность. Однако, несмотря на то, что в этом году ежедневно перевозилось около 1,2 миллиона пассажиров, на 300 тысяч больше, чем в начале семилетки, установленный коэффициент использования подвижного состава не выполнялся. Получив 400 новых машин, коллективы автобусных парков все же не выполнили план перевозок пассажиров. Не соблюдались графики движения, низким было качество обслуживания пассажиров.

За 1964 год розничный товарооборот и оборот предприятий общепита возросли на 47 миллионов рублей. В этом году форсированно велось строительство крупных торговых предприятий за счет 5-процентного отчисления от жилищного строительства. Например, в городе раньше реализация воды и мороженого производилась в основном с тележек или в старых киосках, а в 1964 году было сдано в эксплуатацию 8 кафе на 800 мест по продаже мороженого и безалкогольных напитков. Наряду со строительством торговых предприятий за счет государственных средств в городе широко развернулось их строительство на общественных началах. По инициативе Октябрьского райкома партии и райисполкома в этом районе за один неполный год построено и сдано в эксплуатацию 16 новых магазинов. Дальнейшее развитие получила специализация торговли, внедрение таких форм, как самообслуживание, открытая выкладка товаров и т. д. Однако и в торговом обслуживании были еще серьезные недостатки. 119 предприятий торговли и общественного питания не выполнили план товарооборота из-за слабой организации торговли и обслуживания. В магазинах порой отсутствовали товары, пользующиеся повышенным спросом населения, в то же время на прилавках залеживались товары, не находящие спроса, в результате чего только за 1964 год их было уценено на сумму 3,6 миллиона рублей.

Юбилейный год республики стал годом большой победы спортсменов Ташкента. В составе сборной страны на Олимпийские игры в Токио выехали мастера спорта по плаванию Светлана Бабанина и Наталья Устинова, молодой гимнаст Сергей Деомидов и велогонщик Алексей Колгошев. Они привезли в Ташкент со всемирного форума спортсменов 3 бронзовые медали (за плавание) и серебряную (гимнастика).

Гордостью всей республики стал Дворец водного спорта — один из крупнейших в стране. Этот прекрасный подарок строителей был сдан к 40-летию образования Узбекской ССР и Компартии Узбекистана.

Стали традицией поездки коллективов ташкентских театров на гастроли в Москву и другие города страны. Гастроли в Москве в 1964 году открыл театр имени Мукими. Его коллектив показал москвичам четыре наиболее интересные постановки: «Влюбленный Ташболта», «Нурхон», «Милые девушки», «Ровесники». 1 апреля начались гастроли театра имени Хамзы. В Москве также побывали артисты театра имени Навои, гастроли которых начались оперой «Песнь Хорезма» М. Юсупова. В этом же году театр побывал в Ленинграде, где дал 13 спектаклей и 15 концертов. 20 июня в Ленинграде спектаклем «История пустой души» начались гастроли и Ташкентского русского драматического театра имени Горького. За тысячи километров от Ташкента — в далекой Воркуте—выпускники вечернего отделения ТТХИ имени Островского показали три дипломных спектакля.

Немало интересных событий произошло и в Ташкенте.

12—13 марта состоялось заседание Советского комитета по связям с писателями стран Азии и Африки.

30 марта началась Неделя венгерских кинофильмов.

Вышли в свет первые номера журналов «Писатель Узбекистана» и «Народное хозяйство Средней Азии» (ныне журналы «Корреспондент» и «Экономика и жизнь»).

В апреле проходил фестиваль советской музыки «Ташкентская весна».

29 августа открылась Неделя дружбы народов СССР, для участия в которой прибыли посланцы Москвы, Ленинграда и всех союзных республик.

17 октября открылась пятая республиканская выставка художественного фото «Семилетка в действии».

Подготовила Л. ФОКИНА,
старший археограф Госархива г. Ташкента.





Большим спросом пользуется продукция, выпускаемая филиалом № 1 фабрики «Чевар». Это — постельное белье, халаты и другие товары. Идя навстречу 70-летию Великого Октября, коллектив фабрики успешно выполняет повышенные социалистические обязательства. Среди правофланговых соревнования можно по праву выделить молодых швей-мотористок, членов комсомольско-молодежной бригады М. Якубову, В. Абдуджаббарову, Д. Махмудову, М. Тилляеву, М. Умарджанову и Л. Турсунходжаеву (на снимках). Плановые задания они выполняют на 120—130 процентов, с высоким качеством выпускаемой продукции.

Фото **М. Нуритдинова.**

По родной стране

● КОММУНАРСК
(Ворошиловградская область)

Весомую экономию кокса обеспечивает усовершенствованная технология выплавки чугуна на Коммунарском металлургическом заводе. Теперь добавки известняка загружают в домну не в сыром виде, а просушенные, вместе с основным железорудным сырьем. В результате расход дефицитного кокса на каждую тонну чугуна сократился в среднем на шестьдесят процентов. Ускорился и рабочий ход печей. С начала года доменщики выплавили сверх плана 20 тысяч тонн высококачественного чугуна.

● ОРСК
(Оренбургская область)

Утолить «жажду» комбинату «Южуралникель» помогла система оборотного водоснабжения. Теперь предприятие потребляет речной воды на 15 кубометров в час меньше. Многократное ее использование в замкнутом цикле позволяет постепенно прекращать сброс в Урал отходов производства.

● ЮЖНО-САХАЛИНСК

Опустели выростные пруды и цехи-питомники всех 17 рыборазводных предприятий области. В путешествие «река — море» отправились почти 500 миллионов мальков кеты и горбуши. Через два-три года, подчиняясь могучему инстинкту продолжения рода, они вернутся в «родные пенаты» взрослыми рыбинами. Как и прежде, отличились труженики крупнейшего в стране Курильского рыбоводного завода.

● ЛЬВОВ

Молодежный жилищный кооператив — хозяин стройки, развернувшейся в колхозе «Прогресс», что на Львовщине. Проект дома, в котором скоро справят новоселье около двадцати семей, создали на договорных началах молодые специалисты института «Львовагропроект». А помощь стройотряда Львовского зооветеринарного института позволила значительно сократить сроки прокладки инженерных коммуникаций, быстрее завершить нулевой цикл работ. Молодежи предоставлен ряд дополнительных льгот при обзаведении жильем. Так, принятые в кооператив освобождаются от первого взноса. Половину стоимости квартиры будут вносить на протяжении двадцати лет. Остальную же часть расходов берет на себя колхоз.

Словарь по партийному строительству

Перестройка партийной работы в современных условиях предполагает активную борьбу каждой партийной организации за выполнение решений XXVII съезда КПСС, январского и июньского (1987 г.) Пленумов ЦК КПСС, жизнь в атмосфере поиска, обновления форм и методов своей деятельности. И сделать это можно только усилиями всех коммунистов.

Помочь широкому партийному активу в работе призвано, в частности, справочное издание, составленное руководителем группы консультантов Отдела организационно - партийной работы ЦК КПСС И. А. Швецом и вышедшее недавно в Издательстве политической литературы (Словарь по партийному строительству. Ред. и сост. И. А. Швец. М., Политиздат. 1987 г.).

Словарь по партийному строительству впервые издается в нашей стране. В нем дано толкование около трехсот основных понятий и терминов, которые наиболее часто употребляются в практике партийной работы, в партийной литературе и в периодической печати. В словаре предельно сжато, в лаконичной форме раскрываются важнейшие принципы партийного строительства и руководства, нормы партийной жизни.

Материалы словаря базируются на ленинских указаниях, исходят из установок XXVII съезда КПСС, требований Программы и Устава партии. Полезно, что при раскрытии отдельных понятий делаются ссылки исторического характера. В словаре представлены и такие термины, как «Антипартийная деятельность», «Волюнтаризм», «Оппортунизм», «Ревизионизм» и т. п.

Статьи расположены в алфавитном порядке.

Настоящее издание рассчитано на широкий круг читателей, главным образом на партийных работников, выборный партийный актив. Словарь представляет интерес и для всех коммунистов, помогает нам лучше уяснить суть программных положений партии и уставных требований, различных направлений партийной работы. Им с успехом смогут пользоваться и слушатели школ молодых коммунистов, изучающие основы партийного строительства, вступающие в партию.

Политиздат и авторы словаря подготовили полезное во всех отношениях издание, которое, безусловно, получит широкое признание партийцев.

Е. ШАЙН,
зам. секретаря парткома ТГПИ имени Низами.

НТТМ-87

Готовьтесь к выставке

Центральным Комитетом комсомола Узбекистана совместно с ВДНХ УзССР, республиканскими советами ВОИР и НТО готовится к открытию в октябре выставка научно-технического творчества молодежи — НТТМ-87.

Она будет необычной. Здесь, кроме заранее отобранных, спроектированных и изготовленных в большинстве своем в плановом порядке экспонатов, предполагается организация «свободного угла», в котором любой самодеятельный изобретатель и рационализатор в возрасте до 33 лет сможет показать свою работу. В случае признания экспертной комиссией целесообразности ее применения будет рассмотрен вопрос о патентной защите на производстве.

Куда ни глянь, всюду есть простор для творчества. Например, пройдитесь по паркам и зонам отдыха Ташкента. Что вы увидите! Доисторические, поскрипывающие «чертовы колеса», разваливающиеся «лодочки», не вызывающие доверия автодромы. Улица Карла Маркса, достойная всякого подражания в отношении широты торговли, заслуживающая похвалы разнообразием культурных программ, и та открывается едва живой, многократно подкрашенной подлатанной детской каруселью...

Наверное, у кого-то есть задумки и разработки в плане аттракционов! Давайте покажем их, проведем в ходе выставки конкурс проектов с тем, чтобы лучшие из них были приняты к изготовлению и установке в парках и зонах отдыха Ташкента и других городов республики.

Ждем ваших предложений. Наш телефон: 39-15-87.

В. АУЛЬЧЕНКО,
директор республиканской выставки НТТМ-87.

День открытого письма

ДОМ И ВОКРУГ ДОМА

Читатели «Вечерки» уже знают, что ежемесячно в районы города отправляется выездная редакция газет «Вечерний Ташкент» и «Тошкент окшоми». Журналисты встречаются с тружениками и жителями районов, готовят материалы по важнейшим проблемам. Совместно с работниками райкомов партии и райисполкомов проводятся приемы граждан.

Такой прием был проведен и во время работы выездной редакции в Кировском районе. Вместе с заявлениями и жалобами, высказанными на приеме, работникам Кировского райисполкома были переданы для рассмотрения и принятия мер сигналы, полученные по «дежурному» телефону, и часть писем от жителей района из редакционной почты.

Кировским райисполкомом и соответствующими районными службами рассмотрено 185 заявлений, жалоб и предложений.

«Просим помочь...»

Так или примерно так обращались к сотрудникам редакции и райисполкома на приеме по телефону или в письмах жители Кировского района. В чем помочь? Анализируя вопросы, поднятые перед выездной редакцией, можно определить наиболее «больные» проблемы, волнующие тех, кто проживает в Кировском районе. И большинство из них не из области «высших материй». Уже во время подготовки к приему в редакции предполагали, что больше всего вопросов будет касаться быта и благоустройства, работы торговли и транспорта. И не ошиблись.

— Разумеется, если прием проходит в исполкоме, то и говорят здесь больше о том, с чем сталкиваются, так сказать, в «домашних условиях», т. е. до или после работы, —отметил Николай Ильич Блюлов, пришедший на прием от имени жильцов дома № 4 квартала 9 массива Юнусабад, где возглавляет домовой комитет. — Что касается нашего квартала, а не только дома, то нет подъездных путей, связи. Плохо с благоустройством, с водой, вывозом мусора, освещением, обеспечением продовольственными товарами магазина № 10, где к тому же и обсчитывают покупателей. Жильцы, естественно, идут с вопросами в домовой комитет. Пусть на эти вопросы ответят работники исполкома...

Наличие всех отмеченных недостатков на квартале 9 подтвердилось и заявлениями других жителей. Так, только на плохое водоснабжение жаловались жильцы домов №№ 1, 12, 13, 14. Плохое освещение квартала отметили жильцы домов № 5 и № 25.

К сожалению, рамки газетного материала не позволяют привести здесь все заявления, жалобы, предложения жителей Кировского района. Поэтому, обобщив их, остановимся на тех вопросах, которые поднимались чаще всего.

Несмотря на то, что в последнее время в районе стали уделять больше внимания чистоте улиц и кварталов, проблема своевременной уборки мусора оказалась самой главной. О мусорных свалках и недобросовестной работе дворников, работников районной автодормехбазы сообщили жильцы квартала Ц-5 (дома №№ 46, 49, 50, 62, 65), Ц-6 (дома № 118 и № 121), ряда домов кварталов 4, 8, 9, 11, 12, 13, 14, 15, 16, 18 массива Юнусабад, улиц Фирдоуси, Щорса, Уста-Ширин, Шахристанской, Папанина, Фрунзе, Гиссарской, Урицкого.

Еще одна «больная» проблема, особенно на Юнусабаде, заключается в том, что рядом с многоэтажными домами мало оборудованных детских площадок, спортивных комплексов. Детский городок возле универсама, спорткомплекс «Искра», кинотеатр имени К. Ярматова не могут удовлетворить запросы десятков тысяч жителей Юнусабада. Об этом говорили жители кварталов 3, 6, 7, 12, 13, 17, 18, 19. Вопросы детских площадок поднимали и жильцы кварталов Ц-4, Ц-5.

Из тех проблем, что находятся, как говорится, вокруг дома, можно отметить недостатки с освещением, например, на кварталах Ц-4 и Ц-5, кварталах 2, 8, 12, 14 массива Юнусабад, по улицам Шатурской и Былбаса; по уходу за зелеными насаждениями и работе ирригационной сети на массиве Юнусабад; недостаток предприятий торговли и бытового обслуживания.

Что касается проблем «внутри дома», то больше всего в заявлениях жителей района говорилось о затопленных подвалах, протекающих крышах, плохом отоплении.

Я специально не перечисляю все адреса, все фамилии заявителей, потому что, во-первых, их хорошо знают в Кировском райисполкоме, а, во-вторых, уверен, будет лучше перейти к тому, какие меры приняты или принимаются по заявлениям, жалобам и предложениям.

Руководство к действию

Именно так, по-моему, должны оценивать каждое обращение в исполком его работники. Внимательно выслушать человека, разобраться в вопросе и принять все меры для его решения — их долг.

Надо сказать, что после приема райисполком и районные службы провели большую работу по устранению тех недостатков, которые были отмечены жителями района. Если вопрос можно было решить сразу, как, например, с вывозом мусора, то это было сделано в течение нескольких дней. На те вопросы, решение которых зависит не от райисполкома, были подготовлены и направлены письма в соответствующие органы и организации. Так, по вопросу открытия пляжа на озере в парке «Победа» письма направлены в Совет Министров республики и Ташгорисполком, по поводу плохой работы отдельных автобусных маршрутов—в «Главташпассавтотранс». Что касается более сложных вопросов, которые требуют привлечения определенных сил и средств, то сроки их решения определяются с учетом возможностей, планов. К примеру, детская площадка у дома № 98 по улице Энгельса будет оборудована до конца III квартала этого года. До апреля 1988 года намечено сооружение детских площадок на кварталах 6, 13, 15, 18 массива Юнусабад. До сентября этого года силами ЖПЭТ на квартале 12 между домами №№ 15, 16, 17, 18 будет закончена спортивная площадка. На конец года намечено окончание строительства комплекса «Высотстроевец» на квартале 4.

Из ответов, присланных Кировским райисполкомом, ясно, что ремонт кровли в тех домах, жители которых жаловались на течь крыши, будет выполнен в IV квартале этого года. Перевод лучистого отопления на радиаторное запланировано на будущий год. В будущем году с вводом в строй новой АТС начнется телефонизация кварталов 14, 17, 18 и 19 Юнусабада. В конце пятилетки запланировано начать строительство кинотеатра и поликлиники на 19-м квартале, а на квартале 4 — большого детского парка.

Хочется привести ответ работников исполкома и домкому Н. И. Блюлову, другим жителям квартала 9 Юнусабада: «Благоустройство и подъездные дороги будут восстановлены до 1 сентября 1987 года. Освещение налажено. Вывоз мусора производится регулярно. Увеличена поставка продуктов в магазин № 10. Установлен таксофон. Отрегулировано водоснабжение» Надеемся, что ответ соответствует действительности. А сомнения высказываем, потому что, как показала проверка, коренные изменения положения произошли далеко не везде.

Ответ и ответственность

Эти два слова от одного корня. Ответственность — умение держать свое слово, данное, в частности, в ответе на заявление. Воспользовавшись телефоном и имея перед собой ответ из Кировского райисполкома, позвонили некоторым жителям района, участвовавшим в приеме.

Наталья Владимировна Геращенко жаловалась на то, что в ее квартире течет потолок, конденсат, и жить в ней практически невозможно. Многочисленные комиссии лишь констатировали факты, но никаких мер принято не было. В ответе Кировского райисполкома говорится: «Ремонт кровли дома № 22 квартала 6 Юнусабада будет выполнен до 1 ноября 1987 года. Ремонт конденсатных квартир ведется согласно графику и завершится в марте 1988 года».

Звоним Геращенко.

— Мне никто об этом ответе не сообщил, — сказала Наталья Владимировна. — Приходили, смотрели, обещали. Конкретных сроков никто не называл. А насчет ремонта я сомневаюсь: на мои заявления не раз отвечали, что нашего дома «нет в плане ремонта»...

Что ж, если никто не сообщил Наталье Владимировне о конкретных сроках выполнения ее заявления, то это делает «Вечерка», которая затем проверит все ли в срок выполнено по этому дому.

Когда мы позвонили Г. А. Гафуровой, она собиралась идти на прием в горисполком. Почему?

— Потому что на мое заявление до сих пор нет ответа, — говорит мать троих маленьких детей, — а жить под дождем и в холоде осенью, зимой, весной надоело. Есть ответ? Обещают отремонтировать кровлю в IV квартале? Наладят отопление к 1 сентября? Что-то не верится, хотя ничего не остается делать, как ждать и надеяться...

Иван Сергеевич Челюкин сообщил:

— После приема приехали машины на проспект 50-летия СССР. Думал, что сейчас начнут убирать строительный мусор, но тут привезли еще и глину. А возле дома № 39 асфальт постоянно в воде. Если в ответе из райисполкома говорится, что это от системы полива, то что же это за система, если ее нельзя отрегулировать? Ведь не только асфальт мокрый — скоро болото рядом будет...

Таисия Викторовна Столяр рассказала, что не заметно, что по ее заявлению приняты какие-то меры: телефон по-прежнему отключается, не произошло особых изменений и с уборкой мусора.

А жильцы дома № 120 «А» квартала Ц-6 позвонили сами:

— В ответе указано правильно: дезобработку против клещей у нас произвели. Но обработкой здесь не обойтись. Для того, чтобы голуби не гнездились под крышей, надо установить сетку. Мы готовы оплатить стоимость сетки и работ. Но нужна и специальная техника. Жильцы, особенно дети, продолжают страдать.

Одним словом, не по всем заявлениям и жалобам приняты исчерпывающие меры. Кое-где обошлись разовыми мероприятиями, не установив постоянного контроля за тем, чтобы недостатки не повторились. Не везде исполнители сообщили жильцам о конкретных сроках выполнения заявлений.

Поэтому хотим напомнить, что редакция будет и в дальнейшем проверять выполнение того или иного заявления, вместе с жителями давать «оценку» работе районных служб, определять: умеют ли их работники держать слово. Думается, что иначе нельзя. Кому тогда нужны подобные общественные приемы, подобные ответы, если после них мало что меняется, если недостатки остаются или, исчезнув в одном месте, появляются в другом?

С. ЛИ.

По следам наших выступлений

«НЕОПРЕДЕЛЕННЫЙ ИНТЕГРАЛ»

Первый в Узбекистане кооператив программистов «Интеграл» все-таки получил свой счет в банке и приступил к работе.

Члены товарищества уже выполняют заказ: составляют программы для персональных компьютеров в ташкентских школах и ПТУ. Услуг «Интеграла» ждут на предприятиях Минмебельпрома республики, в объединении «Узхлопкопром», в других организациях.

Между тем еще недавно не было ясности: получит ли вообще этот кооператив права гражданства.

В корреспонденции УзТАГ «Неопределенный интеграл», опубликованной рядом газет, говорилось: несмотря на законную регистрацию в Куйбышевском райисполкоме, Ташкентская городская контора Госбанка отказалась открыть этому товариществу счет, парализовав тем самым его деятельность. Закрыли там счета кооператива «Электрон» (по наладке электронного оборудования) и ряда других.

Мытарства длились четыре месяца и закончились после вмешательства Узбекской республиканской конторы Госбанка СССР. По распоряжению заместителя управляющего М. Бондаревской счета были открыты. А через несколько дней пришло письмо правления Госбанка СССР, из которого ясно: принимая такое решение, Мария Васильевна была права «на все сто»:

«В случаях регистрации исполкомами местных Советов народных депутатов уставов кооперативов с отраслевой принадлежностью, не предусмотренной соответствующими постановлениями Совета Министров СССР, учреждения Госбанка открывают этим кооперативам расчетные счета в установленном порядке и осуществляют операции по ним в соответствии с уставами этих организаций. Счета открываются на балансовом счете № 464 «прочие кооперативы». Указанным кооперативам, а также кооперативам, оказывающим услуги только предприятиям и организациям, могут предоставляться кратковременные и долгосрочные ссуды».

М. Бондаревская комментирует это так:

— В банке, как и повсюду сейчас, идет перестройка. От традиционных форм работы многие отказываются с трудом. Очень не просто, например, покончить с многолетней привычкой: запрещать все, что прямо не позволено. А в постановлениях правительства, если помните, ничего не говорится о кооперативах вроде «Интеграла», которые работают не по заказам населения, а для предприятий и организаций... Правда, и запрещения там нет...

— Вот именно. А на недавнем Пленуме ЦК КПСС совершенно определенно сказано: «Неясности в вопросе законности или незаконности тех или иных действий в сфере хозяйствования должны быть полностью исключены. Следует шире применять общеправовой принцип: «Разрешается делать все, что не запрещено законом».

— Именно этим принципом мы и руководствовались, открывая счета необычным, но — это понимает каждый серьезный финансист — столь необходимым народному хозяйству кооперативам.

Мария Васильевна оговорила: сложностей еще немало. «Отныне мы обязаны открывать счета всем кооперативам, зарегистрированным в исполкоме. А там, увы, часто ошибаются». Будем надеяться, что в местных Советах более ответственно подойдут к своим новым задачам, совмещая при этом добрую волю с высокой требовательностью, с умением принимать ответственные решения, не дожидаясь подсказок сверху. Именно так поступили в республиканской конторе Госбанка — хороший пример для многих.

В частности, для Ташкентской городской конторы того же банка, которая первой откликнулась на корреспонденцию УзТАГ:

«Деятельность кооператива «Интеграл» в основном направлена на удовлетворение потребностей предприятий и организаций,.. что противоречит положению о создании кооперативов... Исходя из этого, считаем, что кооператив «Интеграл» создан неправомерно и критика автора статьи «Неопределенный интеграл», направленная в адрес Ташкентской городской конторы Госбанка, в данном случае неуместна».

Подписавший такую бумагу товарищ Т. Акбаров, и. о. управляющего Ташкентской городской конторой Госбанка, тогда еще не имел прямого указания своего начальства из Москвы. Принимая решение, надо было думать самому. Плоды этих раздумий, надо полагать, не нуждаются в комментариях.

С. БРАГИНСКИЙ,
корр. УзТАГ.

Путевые заметки

Индия—страна туризма

Индия всегда привлекает сотни тысяч туристов. Огромная, многоликая, она не поддается описанию. Ее территория, протянувшаяся на 3.000 километров с севера на юг и с востока на запад, делится на три основные области: горную — Гималаи, Гангскую равнину и южную, полуостровную область. Гангская равнина представляет собой одну из крупнейших в мире аллювиальных формаций, а также один из наиболее густонаселенных районов земного шара. Полуостров Индостан отделен от Гангской равнины горным массивом и грядами холмов, а по бокам обрамлен Восточными и Западными Гатами, на юге он заканчивается мысом Коморин, или Каньякумари, где встречаются воды Аравийского моря и Бенгальского залива.

Природа и человек всегда были щедры к этому субконтиненту, поэтому гость из любого уголка мира найдет здесь непременно что-то интересное и новое. Гордые снежные вершины, обольстительная природа курортов, плодородные зеленые равнины, джунгли, богатые дикими животными и птицами, солнечные морские пляжи, история, насчитывающая пять тысячелетий.

Многообразие — характерная примета Индии. Стоит проехать несколько сот километров и замечаешь, как изменились местность, климат, еда, одежда и даже музыка, искусство, ремесла. Индия ослепляет красотой, покоряет гостеприимством, озадачивает противоречиями. Неудивительно поэтому, что индийские туристические проспекты предлагают каждому открыть свою Индию. Ведь страна — не просто другой мир, а множество разных миров, объединившихся в одно целое. Один из таких миров — Южная Индия, которую составляют четыре штата: Тамил Наду, Андхра Прадеш, Карнатака и Керала, а также союзная территория Пондичерри.

Столица Тамил Наду город Мадрас издавна считается воротами Южной Индии.

По своему интересен и штат Андхра Прадеш, также имеющий выход к восточному побережью: горы и холмы, дремучие леса, изумрудные рисовые поля. Он являет собой соединение культур. Столица Андхра Прадеш—Хайдарабад отличается архитектурой. Чарминар — величественное сооружение с четырьмя высокими, изящными минаретами. К югу от Хайдарабада, в Тирупатц, стоит священный храм — один из древнейших и самых богатых в стране.

Банглаур, или, как еще называют его, город садов, является столицей Карнатака. А город Майсур, ныне второй по значению в штате, знаменит коллекцией редких тропических и субтропических растений. Здесь можно побродить меж вековых деревьев, фонтанов и водоемов, где цветут лотосы, по оленьему парку. Праздничные демонстрации, факельные шествия, шумное веселье, богатое убранство, парады боевых слонов, кавалерии, пехотинцев, устраиваемые здесь, — все это ошеломляет гостей. К югу от Майсура растительный мир становится заметно богаче — густые леса покрывают горы. Здесь начинаются владения Бандипура, одного из девяти индийских заповедников.

Зеленая полоска у юго-западной оконечности Индии, Керала,—живое воплощение романтической мечты о тропическом рае. Аравийское море омывает ее берега, пальмы достигают небывалой высоты и доброе солнце прогревает землю круглый год. В штате Керала многое неожиданно. Например, Голландский дворец был выстроен фактически португальцами, у церквей там индуистские колонны, судоходные русла обозначены изящными китайскими рыболовными сетями. На семи зеленых холмах стоит необычайно красивый индийский город —столица Кералы Тривандрум. Недалеко от этого города имеются пляжи — одни из лучших в мире.

Своеобразен Пондичерри, а также расположенный всего в десяти километрах от него город будущего — Ауровиль, ставший воплощением передовых идей в области градостроительства.

Б. ГИЯСОВ.

Мы—интернационалисты

Узы дружбы и братства

В Николаевском государственном педагогическом институте имени В. Г. Белинского отмечен своеобразный юбилей — 20-летие участия в подготовке кадров преподавателей русского языка и литературы для Узбекистана. За эти годы около 500 квалифицированных учителей-филологов, прошедших подготовку в НГПИ, пополнили армию педагогов Узбекской ССР.

Совместная учеба в институте со студентами-украинцами, русскими, представителями других национальностей — прекрасная школа советского патриотизма и интернационализма.

Юноши и девушки из братского Узбекистана активно участвуют в общественной жизни института, студенческий узбекский ансамбль «Новруз» хорошо знают не только в НГПИ, но и школах, на предприятиях Николаева, в селах области.

Узбекистан и Украину разделяют тысячи километров, но республики объединяют тесные узы дружбы и братства. Основы этой дружбы были заложены еще в первые годы Советской власти, 70-летие которой торжественно отметит в этом году весь наш народ.

В. РУЗАНОВ,
преподаватель НГПИ им. В. Г. Белинского.

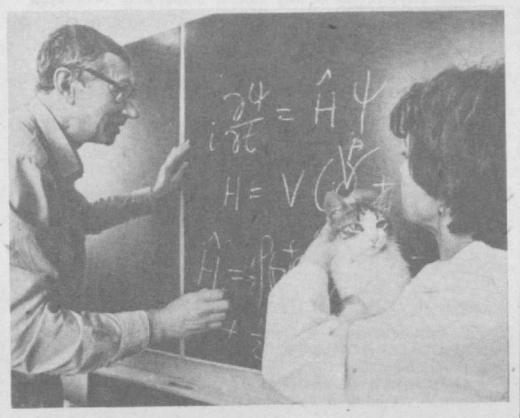

Уникальный научный центр

МОСКОВСКАЯ ОБЛАСТЬ. Объединенный институт ядерных исследований в Дубне является единственным центром науки, где ученые работают практически по всем направлениям фундаментальных исследований структуры материи. Эта особенность ОИЯИ открывает неисчерпаемые возможности для взаимного обогащения методами и конкретными знаниями смежных разделов науки, дает импульс развитию каждого ее направления. Достаточно сказать, что за время существования ОИЯИ около половины зарегистрированных в СССР открытий в области ядерной физики сделано сотрудниками именно этого института. Ученые Советского Союза и десяти других социалистических стран объединены здесь в шесть научных лабораторий, научная программа каждой из которых по объему и значимости эквивалентна работе отдельного института.

НА СНИМКЕ: кандидат физико-математических наук, доцент С. П. Иванова и старший научный сотрудник кандидат физико-математических наук Л. Г. Заставенко.

Фото А. Морковкина, Ю. Туманова.

Фотохроника ТАСС.

Новости культуры



ЗНАКОМЬТЕСЬ: ГРУППА «ИНТЕРВЬЮ»

В Ташкенте прошли выступления рок-группы «Интервью» Тульской областной филармонии. Ведя свое исполнение в стиле арт-рок, группа получила широкое признание, особенно среди молодежи. С большим успехом принимали группу в Москве, в городах РСФСР, Украины, Молдавии, республик Закавказья и Прибалтики. Тепло встречены выступления рок-группы «Интервью» и в Узбекистане. Помимо Ташкента, рок-группа «Интервью» даст свои концерты в городах Ташкентской области, в Самарканде, Навои и Бухаре.

НА СНИМКЕ: наши гости знакомятся с достопримечательностями Ташкента.

Фото Р. Шарипова.

Гастроли театра имени М. Горького в Донецке

Творческий отчет продолжается

В Донецке с большим успехом проходят выступления коллектива Государственного ордена Трудового Красного Знамени академического русского театра драмы имени М. Горького. Каждый вечер жители областного центра Украины, гости заполняют зал, чтобы познакомиться с постановками коллектива из столицы Узбекистана. Нашему корреспонденту рассказывает по телефону заведующая литературной частью театра Наталья Голованова.

С первых дней у нас сложился хороший контакт со зрителем. Здесь мы встретили добрых, взыскательных друзей, встречи с которыми приносят коллективу театра радость взаимного общения.

Жители Донецка и области, куда мы выезжаем с творческими отчетами, спектаклями, живо интересуются историей театра, постановками, его сегодняшним днем.

Недавно на украинской земле проходили Дни литературы и искусства Узбекистана, посвященные 70-летию Великого Октября, и мы рассматриваем творческий отчет театра своеобразным продолжением этих дней.

Афиша гастролей довольно разнообразна. В нее входят спектакли на современную тематику, классика, зарубежная драматургия. Среди них хорошо известные ташкентцам постановки «Сад без земли» Л. Разумовской, «Зинуля» А. Гельмана, «Последний посетитель» В. Дозорцева, «Диктатура совести» М. Шатрова, «Чайка» А. Чехова, «Все — звезды», «Полет над гнездом кукушки» Д. Вассермана и другие. Наряду с этим жители Донецка с большим интересом приняли и две новые постановки коллектива. Это «Завтрак с неизвестными» В. Дозорцева (премьера состоялась в июле в Москве) и «Не играйте с архангелами»— музыкальный спектакль в постановке режиссера А. Кузина. В этом спектакле в основном заняты молодые артисты театра.

С большим интересом и вниманием принимает зритель каждую работу народных артистов республики Л. Грязновой, В. Павленко, В. Русинова, заслуженных артистов УзССР П. Гаврилюка, В. Цветкова, Э. Дмитриевой, артистов В. Голованова, Л. Михайловой, О. Володиной, Б. Шевченко, Л. Фельдшерова.

Почти каждый спектакль идет при переполненном зале. Каждую постановку коллектив театра стремится сыграть на «отлично», с полной отдачей сил.

Нам думается, что в постановках гастрольного репертуара перед жителями Донецка отражены достижения театра, его идейные и гражданские позиции. Мы рады, что наши спектакли нашли здесь своего зрителя.

Выступления коллектива театра на украинской земле продлятся до конца августа.

Р. НУГМАНОВ.

Мир музыки

В Союзе композиторов Узбекистана состоялось прослушивание новых произведений. В концертном зале «Бахор» прозвучали струнный квартет Нурийлы Закирова, увертюра для симфонического оркестра Надима Нарходжаева, симфония № 3 для голоса и струнного оркестра на стихи Ф. Г. Лорки Феликса Янов-Яновского.

Оригинально, ярко и неожиданно прозвучал новый квартет Н. Закирова. Он написан в трех частях. Во второй части композитор использовал узбекскую народную музыку «Чёткак», в третьей — индийскую рагу. Замысел композитора — сопоставляя, оттенить самобытность узбекской и индийской музыки. В третьей части особое звучание квартету придает индийский инструмент ситар. Квартет исполнили концертмейстеры Государственного симфонического оркестра Узбекистана Г. Мишурис, О. Галущенко, Б. Бубнов, Ю. Пиксанов.

Оптимизмом привлекла слушателей и увертюра Н. Нарходжаева. Отрадно отметить его обращение к симфоническому жанру, так как ранее он работал в основном в области эстрадной и детской музыки. Увертюра пополнит пока еще небольшой список его произведений для симфонического оркестра.

Сложную задачу — воплотить в музыке богатый мир поэтических образов выдающегося испанского поэта Федерико Гарсиа Лорки—поставил перед собой Ф. Янов-Яновский в симфонии № 3 для голоса и струнного оркестра. Симфония рождена на лирико-философских стихах Г. Лорки, отсюда и характер всего сочинения. Своеобразно чередование частей в симфонии: в 1, 3 и 5-й вместе со струнными и клавесином звучит голос-баритон, воплощая в музыкальных темах поэтические символы, которые во 2 и 4-й частях получают инструментальное развитие. Симфония интересна, убедительна, ее, безусловно, можно отнести к авторским удачам.

Новые сочинения узбекских композиторов подготовил к прослушиванию Государственный симфонический оркестр УзССР.

Г. ХРОМЕЕНКОВА.



Выбор дороги жизни

«Поезд со станции детства» — так называется картина кинематографистов Узбекистана, премьера которой состоялась по Центральному телевидению.

Новая лента киностудии «Узбекфильм» поднимает одну из актуальных проблем педагогики — трудового воспитания школьников.

Авторы фильма — режиссер-постановщик Х. Файзиев, авторы сценария Л. Аркадьев и А. Ковтун—рассказывают о юных железнодорожниках, об их увлеченности любимым делом.

Фильм несет большой воспитательный заряд. Поднятые в нем проблемы профориентации, разумного и рационального проведения досуга настраивают на деловой лад, заставляют задуматься над вопросом трудового воспитания.

М. СУЛТАНОВА,
лауреат Государственной премии УзССР имени Беруни.

НА СНИМКЕ: кадр из фильма.

Фото Д. Джалалова.

Маршруты выходного дня

Вас приглашают

Дворец культуры «Домостроитель» (ул. Строительная, 1). Здесь предлагают вам записаться в различные кружки, набор в которые проводится до конца августа. Какие же это кружки? Самые различные — народного танца, «брейк», детский и взрослый хоровые ансамбли, музыкальный кружок, кино- и изостудию, узбекских национальных инструментов, бальных танцев, керамики. Платные кружки: кройки и шитья, вязания, машинной вышивки, машинописи.

Дворец культуры и техники авиастроителей. 21 августа. В **20.00** приглашает дискотека «Шарк». **22 августа.** В **10.00** состоится праздник, посвященный новым ритуалам и обрядам в нашей жизни. Торжественно, с концертной программой будет проходить регистрация молодоженов — тружеников ТАПОиЧ. В **20.00** — дискотека. **23 августа.** В **11.00** — игры, конкурсы, викторины в детском кафе. В **20.00** — танцевально-развлекательная программа.

Дворец культуры текстильщиков. 21 августа. В **21.00** — вечер «В дружбе — наша сила», посвященный союзу искусства и труда. На площади возле дворца выступят наши гости — Государственный Закарпатский заслуженный народный хор Украинской ССР. Художественный руководитель и дирижер — заслуженный артист Украинской ССР Николай Попенко. **22—23 августа.** С **9.00** до **18.00** — запись в платные кружки — кройки и шитья, вязания, художественной вышивки, пошива мужской одежды. В **12.00** вас приглашают стать членом литературного объединения «Проба пера». Сюда могут записаться не только те, кто мечтает посвятить себя журналистике, литературоведению, но и те, кто любит литературу во всем ее многообразии жанров. **23 августа.** В **10.00** — заседание клуба филателистов, в **14.00** — филофонистов, в **17.00** — брейкеров.

Парк имени Горького. 22—23 августа. В **12.00** начнется большой массовый театрализованный праздник «Ковун сайли» — праздник дыни. Такие мероприятия стали в нашем городе традицией. Они интересно проходят на ВДНХ республики, в других зеленых зонах. Нынешний предусматривает широкую продажу дынь и арбузов, которые доставят нам труженики Сырдарьинской области, дегустацию продукции полей, выступления мастеров искусств, Закарпатского заслуженного хора Украины, лучших коллективов художественной самодеятельности Ташкента и столичной области. Здесь также будет организована выставка книг и сувениров, показана национальная борьба кураш.



Парк имени Ленинского комсомола. 22 августа. В **15.00** — концерт национального ансамбля городского Дома культуры имени Ахунбабаева. В **17.00** — устный журнал «Человек и закон». На встречу с вами придут работники юстиции, органов суда и прокуратуры. Затем с концертной программой выступит ВИА «Ташкент». В **20.30** — дискотека «Оникс» Дома культуры имени Садыкова. В **22.00** — в Зеленом театре художественный фильм. **23 августа.** В **17.00** — тематический вечер «Мира вам, счастья и любви». Он посвящается новым ритуалам и обрядам. В интересном мероприятии примут участие работники «Дома счастья», молодожены и семьи-ветераны, чей супружеский стаж отмечен «серебром» и «золотом». Во встрече примут также участие ветераны Великой Отечественной войны. 20 семейных пар, молодых и уже убеленных сединами, поведут задушевный разговор о том, что такое семья, семейное счастье. Вы сможете поделиться своими мнениями о том, какую семью следует называть благополучной, как молодым лучше организовать свой семейный бюджет, проводить досуг. В концертной программе выступят ВИА «Ташкент», национальный ансамбль «Тарона». Для самых маленьких будет показан спектакль кукольного театра.

Доказывать качеством работы

Об индивидуальной трудовой деятельности, конкуренции и конфликтах

О том, как туго, медленно пробивается все новое в жизнь, преодолевая огромное сопротивление завалов старого мышления, вязкую инерцию привычек, говорят некоторые письма в редакцию.

У нас копия письма, а оригинал направлен в самые высшие инстанции — Москва, Кремль... По сути — это анонимка, поскольку адреса нет ни на конверте, ни в письме. Вместо адреса и подписи — слова «от пенсионеров, ветеранов труда, проживающих в г. Ташкенте». В этом ничем не обоснованном праве говорить от имени всех тоже видна липкая инерция старых, давно осужденных привычек отдельных лиц говорить за всех, а самому прятаться за спины и из укромного уголка ждать: а что из этого выйдет? Можно согласиться, что в жизни случаются ситуации, когда человеку страшно поставить подпись. Но и тогда наши симпатии не на его стороне. На этот раз далеко не тот случай. Непонятно, почему, высказывая свое мнение,человек скрывает свою фамилию?

Неизвестный автор, судя по тону письма, человек сердитый, пишет: «4 июня 1987 года по ташкентскому телевидению передавался «Человек и закон». Начальник выступал и говорил, что сейчас человек имеет право сам изготавливать изделия и продавать на рынке, при этом он должен иметь патент. Начальник сказал: все граждане, живущие в Ташкенте, особенно участники войны, пенсионеры, все, кто желает сам изготавливать лепешки из государственной муки по 41-й копейке за килограмм, тот может брать муку в магазине в неограниченном количестве. Налог 1.400 рублей в год этот товарищ может заработать за 10 дней, а остальной доход будет идти ему в карман. Таких охотников, спекулянтов в Ташкенте найдется полмиллиона. Каждый будет брать муку по 41 копейке по 30 мешков и торговать лепешками на рынке. Теперь что же, предоставилось им право набивать мешки деньгами. Теперь мы хотим сказать, у нас здесь в магазинах хлеба имеется в достаточном количестве и лепешек, а если будут выпекать все частники, то хлеб в магазинах реализоваться не будет, — тогда его надо вывозить свиньям на корм. Если у вас будет возможность, ответьте в газете».

Оставим на совести автора и стиль, и логику изложения своего, как он назвал, «заявления», и даже взятые с потолка подсчеты чужих доходов. Возьмем только суть. А она сводится к несогласию с разрешением такого вида индивидуальной трудовой деятельности, как выпечка лепешек.

Чем обосновывается несогласие? Тем, что «в Ташкенте таких охотников, спекулянтов найдется полмиллиона, и они станут набивать мешки деньгами». Автор явно грешит против истины, называя позорным словом «спекулянт» людей, решивших заняться разрешенным видом индивидуальной трудовой деятельности. Не имеют под собой основания и его опасения, что занимающиеся выпечкой лепешек люди «набьют мешки деньгами». Ведь, завидуя им, сам автор почему-то не спешит за таким легким, по его мнению, заработком.

А вот вопрос, сколько же в нашем городе нашлось желающих заняться выпечкой лепешек, интересует многих.

На 1 августа в Ташкенте получили патенты и регистрационные удостоверения на занятия выпечкой и реализацией лепешек свыше 400 человек, сообщил редакции заместитель начальника финансового управления Ташгорисполкома Б. А. Рузметов. Не так уж и много для более чем двухмиллионного города. И это несмотря на то, что исполком Ташгорсовета проанализировав доходы граждан от этого вида трудовой деятельности, еще 6 мая снизил размер годовой платы за патент на выпечку и реализацию лепешек с 1.400 до 980 рублей. А через некоторое время Совет Министров УзССР на основе более полного анализа еще раз снизил плату за патент до 450 рублей по всей республике. Кроме этих 400 с лишним человек, сообщили в том же финансовом управлении, в городе действует в системе Ташкооптторга 35 тандырных цехов, которые тоже выпекают лепешки. Продукция этих цехов и индивидуальной трудовой деятельности по выпечке лепешек, хотя и помогает полнее удовлетворить потребности населения, но все же не в состоянии оказать сколько-нибудь серьезной конкуренции хлебопекарной промышленности. А конкуренция не помешала бы и способствовала бы повышению качества изделий хлебозаводов. В итоге меньше бы хлеба шло в отходы.

А вот письма о самой конкуренции, вернее, о том, кто и как ее понимает.

«30 мая я прошел комиссию и купил патент на занятие индивидуальной трудовой деятельностью — фотографирование по заказам граждан, — пишет в редакцию Р. У. Аронов. — Имея на руках патент № 005034, я по заказу родителей сфотографировал детей в детсаду № 4 Таштекстилькомбината. Во время реализации фотографий в детсад пришла представитель «Ташгорфото» Д. К. Ходжиниязова, которая в грубой форме угрожала, что она конфискует выручку, подаст в суд на исполняющую обязанности директора детсада Ш. Х. Гизатураеву. 24 июля Ш. Х. Гизатураевой снова звонила Д. К. Ходжиниязова, и опять были угрозы вычесть из зарплаты Гизатураевой сумму заработанных мной денег. Я попросил Шоиру Хамдамовну проехать во Фрунзенский райисполком для беседы с заведующим финотделом П. А. Имамкулиевым, который толково объяснил права и обязанности патентщика. Такая же беседа была проведена в райфинотделе и с Д. К. Ходжиниязовой. Но директор «Ташгорфото» А. С. Безносов и начальник бюро выездных фотографов А. Ф. Хамзин не унимаются».

Директора объединения «Ташгорфото» А. С. Безносова, начальника бюро выездных фотографов А. Ф. Хамзина и его заместителя А. Н. Казакова обвиняет в тех же грехах — «создании для себя монопольных условий для фотографирования детей в детских садах и школах Ташкента» еще одно письмо — анонимное. Автор или авторы, сказать трудно, заканчивают его словами: «Боясь преследований со стороны Безносова, Хамзина и Казакова, мы воздерживаемся от подписей». Все письмо и его заключительная фраза явно рассчитаны на то, чтобы произвести наибольший эффект. О своем отношении к анонимщикам я уже сказал, думаю, они вызывают неприязнь у многих. Верить их, хотя и горячим, но трусливым эмоциям не стоит. Это было бы их поощрением. Гласность с анонимкой несовместимы.

Но конфликт между работниками «Ташгорфото» и фотографами, взявшими патенты на этот вид индивидуальной деятельности, налицо. О чем свидетельствуют письмо Р. У. Аронова и заявления других граждан, которые не скрывают свои фамилии, понимая, что только открытое обсуждение приводит к решению той или иной проблемы.

Суть конфликта в том, что детские сады и школы являются желанным объектом для такой деятельности, как фотография. Объект фотографирования здесь в наиболее подготовленном виде — дети собраны вместе, организованы. Родители с желанием расплачиваются за индивидуальные и групповые снимки. В детсадах и школах с меньшими хлопотами можно больше заработать.

Конфликт имеет и свою историю. «Раньше все было бесконтрольно,— рассказывает об этом А. Ф. Хамзин. —Детские сады и школы были любимым объектом «фотолевачков», между которыми тоже возникали конфликты. Мы создали в «Ташгорфото» бюро выездных фотографов, которое взяло детсады и школы под свою опеку, вытеснив «левачков». Анвар Фаттыхович соглашается с тем, что сегодня ситуация иная. Закон об индивидуальной трудовой деятельности разрешает пенсионерам и другим гражданам, помимо основной работы, заниматься фотографированием по заказам граждан. Но он считает, что купившие патент на этот вид индивидуальной деятельности должны, по его словам, «закрывать «узкие» места» не в ущерб деятельности бюро выездных фотографов «Ташгорфото». Они не должны мешать нам выполнять план». Увы, как сообщили в финансовом управлении Ташгорисполкома, таких ограничений для купивших патенты нет, их деятельность распространяется на всю территорию города.

Менее категоричен в своих требованиях директор «Ташгорфото» А. С. Безносов. Он считает вполне допустимой свободную (без ограничений) конкуренцию патентщиков с работниками выездного бюро.

— Мы выиграем соревнование с ними за счет качества работы и более сжатых сроков исполнения заказов, — говорит Алексей Семенович. — Честный патентщик нам не страшен. Но ведь что происходит: под прикрытием одного патентщика тайно работает целая группа людей. Патентщик ходит и только фотографирует, а всю работу по проявлению пленок и печатанию снимков делают за него другие люди. Потом делят доходы.

Я попросил его привести хотя бы один конкретный пример. Ведь на этот счет в Законе об ИТД есть четкие указания: «Не допускается индивидуальная трудовая деятельность с привлечением наемного труда»,.. — говорится в его первой же статье, чем по своей сути и является сказанное им. Но А. С. Безносов не привел ни одного факта, ссылаясь на то, что это трудно доказать.

Вероятно, не исключены подобные случаи сейчас или в будущем, что и учтено в Законе об ИТД. В нем есть шестой раздел «Контроль за индивидуальной трудовой деятельностью. Ответственность за нарушения законодательства об индивидуальной трудовой деятельности». Рано ли поздно ли нарушения выявятся, виновные понесут наказание. А пока надо признать право свободной конкуренции тех и других во имя улучшения качества обслуживания населения. Пусть каждый честно доказывает свое право на основной и дополнительный заработок качеством своего труда. Заказчик выберет того, кто лучше выполнит его заказ.

В. АРКАДЬЕВ.

Лето пионерское

Спорт и труд рядом идут





С молодым задором, огоньком трудятся в эти дни школьники Кировского района столицы Узбекистана на сборе фруктов в совхозе имени Абдурахманова. Четко организованное соревнование между отрядами помогает достигать высоких результатов. Здесь нет отстающих, каждый стремится в кратчайшие сроки и без потерь помочь труженикам полей в сборе урожая.

День у школьников насыщен. Все свободное время они уделяют спортивным играм. Это помогает им снять усталость, придает бодрость, создает отличное настроение. Поистине, спорт и труд рядом идут.

НА СНИМКАХ: в лагере труда и отдыха «Кировец».

Фото Х. Шаднева.

«Вечернему Ташкенту» отвечают

Кто оказался «вне игры»?

—так назывался критический материал, опубликованный в нашей газете 30 июня с. г. В нем критиковались городской и районные комитеты комсомола, горспорткомитет и горжилуправление, пустившие на самотек проведение районных и городских соревнований по футболу на призы клуба «Кожаный мяч».

«Статья обсуждена на бюро Ташкентского горкома ЛКСМ Узбекистана,— говорится в ответе, подписанном секретарем ГК ЛКСМ Узбекистана И. Иванчей.— На бюро были приглашены секретари, заведующие отделами спортивной и оборонно-массовой работы райкомов комсомола Ташкента, председатель горспорткомитета А. Лукин, начальник отдела горжилуправления В. Кабаев.

На бюро состоялся принципиальный (разрядка наша—отдел ред.), откровенный разговор, в ходе которого было признано, что факты, изложенные в критическом материале, подтвердились.

Бюро Ташкентского горкома ЛКСМ Узбекистана за бесконтрольность проведения районных соревнований, низкий уровень организации, узкий охват подростков спортивно-массовой работой, бездействие районных штабов соревнований на призы клуба «Кожаный мяч» объявило выговоры вторым секретарям Фрунзенского РК В. Васютину и Кировского — Ф. Хайруллаеву, заведующим отделами спортивной и оборонно-массовой работы Куйбышевского РК Х. Эрназарову, Акмал-Икрамовского — Н. Умарову. Строго указано второму секретарю Ленинского РК Д. Хакимову, указано заведующему отделом ГК ЛКСМ Узбекистана Т. Курбанову...

Отделу спортивной и оборонно-массовой работы Ташкентского горкома комсомола предложено провести в сентябре—ноябре 1987 г. соревнования по футболу между командами ЖЭУ аналогично положению о проведении состязаний на призы клуба «Кожаный мяч».

«Выступление газеты на расширенном заседании совета горспорткомитета,—ответил редакции А. Лукин,—признано своевременным и правильным. За срыв проведения первого этапа турнира председателям райспорткомитетов Кировского — В. Гольденштейну, Фрунзенского — В. Борисенко, Куйбышевского — Э. Исмаилову, Акмал-Икрамовского — Н. Арсланову — объявлены выговоры.

Выговоры объявлены председателю городской федерации футбола Г. Ермакову, директору стадиона «Текстильщик» Ю. Бруеву.

За неявку на игры судьи Д. Бабакулов, С. Петров, А. Амбарцумов дисквалифицированы от обслуживания игр чемпионатов города и УзССР на один год.

Указано на недостаточный контроль за проведением турнира старшему инструктору горспорткомитета В. Немчинову».

ОТ ОТДЕЛА РЕДАКЦИИ. Мы умышленно выделили определение «принципиальный» в ответе И. Иванчи. До принципиальности в работе комсомольских организаций далеко. Судите сами: «соревнования по футболу между командами ЖЭУ», о которых говорится в ответе, начать в сентябре никак нельзя. Дело в том, что в этом месяце начнется городская спартакиада, в программе которой — 20 видов. И свободных спортивных баз, как нам объяснили в горспорткомитете, не будет. В октябре горжилуправление планирует провести свою спартакиаду среди подростковых клубов. Не этот ли футбольный турнир в ее программе горком комсомола собирается ставить себе в заслугу!

Чтобы не теряться в догадках, мы позвонили И. Иванче. Он ответил, что сроки проведения «соревнований по футболу между командами ЖЭУ», о которых говорится в официальном ответе, верны. Где горком собирается брать средства на проведение этого турнира! Вопрос с судьями и арендой спортбаз, рассчитывают там, решит горспорткомитет, а призы выделит горжилуправление. В перечисленных же организациях были немало удивлены, когда не без нашей помощи узнали о турнире, который по инициативе горкома им предстоит провести. Выходит, «принципиальность» у горкома комсомола показушная.

В этом убеждает и еще одно обстоятельство. В критическом материале ответственность за самотек городского финала падала и на И. Иванчу, входившего в состав городского штаба турнира. О том, какую оценку вынесло бюро секретарю горкома, в официальном ответе — ни слова. Почему! С этим вопросом мы обратились к Иванче.

— Ответственность за организацию и проведение городского финала несет отдел спортивной и оборонно-массовой работы горкома, — ответил он, поставив себя тем самым вне критики.

И поскольку такое возможно сегодня в работе горкома комсомола, стоит ли удивляться показной принципиальности!

Зам. редактора
В. А. ЛОМОВЦЕВ.

ТЕАТР

ГОСУДАРСТВЕННЫЙ АКАДЕМИЧЕСКИЙ БОЛЬШОЙ ТЕАТР им. А. НАВОИ — 21 августа «Проделки Майсары», 22 августа «Иоланта». Начало в 19.00.

КИНО

21 и 22 АВГУСТА

Художественные фильмы:

ЗИМНИЕ КИНОТЕАТРЫ:

Дворец искусств — «ПОГОВОРИМ, ВРАТ» (большой зал, 11, 14, 17, 20.00); «ОПАСНЫЕ ГАСТРОЛИ» (малый зал, 12, 14, 16, 18, 20.00).

Чайка — «СЮРПРИЗ АФРОДИТЫ» (по нечетным).

Искра — «КУРЬЕР» (12, 14, 16, 18, 20.00).

Казахстан — «ПРИВИДЕНИЯ В ЗАМКЕ ШПЕССАРТ» (по нечетным); «ПОДЛИННАЯ ИСТОРИЯ ДАМЫ С КАМЕЛИЯМИ» (по четным).

Дружба — «НЕЛЕГКО С МУЖЧИНАМИ» (по нечетным); «БЕЗЫМЯННЫЙ ЗАМОК» (по четным).

Им. Лисунова — «КТО ЭТОТ ЧЕЛОВЕК» (по нечетным).

30 лет ВЛКСМ — «ОДИНОКАЯ ЖЕНЩИНА ЖЕЛАЕТ ПОЗНАКОМИТЬСЯ» (по четным).

Им. 50-летия Ташсовета — «КАК СТАТЬ ЗВЕЗДОЙ» (11.0 13.30, 16.00, 18.30, 21.00).

ЛЕТНИЕ:

Фестиваль — «ПРИВИДЕНИЯ В ЗАМКЕ ШПЕССАРТ» (21.50)

Номера автоответчиков:

Дворец искусств — 44-21-44, 44-21-34, 44-21-74.
Чайка — 77-06-20.
Москва — 33-05-01.
Им. 50-летия Ташсовета — 78-47-25.
Восток — 91-14-61.
Им. Лисунова — 96-34-02.
Искра — 39-14-59.
Нузус — 46-46-55 (администратор).
Ватан — 74-30-38.
Управление кинофикации — 33-37-11.

ЦИРК

21 АВГУСТА в 18.00 и 20.30

22 АВГУСТА в 13, 16, 19.00

выступления артистов чехословацкого цирка «ПРАГА».

ЦЕНТРАЛЬНЫЙ СТАДИОН «ПАХТАКОР»

ФУТБОЛ

Встречаются команды 1-й лиги

27 августа в 19.00
«ПАХТАКОР» (Ташкент) — «РОТОР» (Волгоград).

30 августа в 19.00
«ПАХТАКОР» (Ташкент) — «ФАКЕЛ» (Воронеж).

В перерыве между таймами будет производиться розыгрыш спортивно-вещевой лотереи: 3 автомобиля «Жигули», один автомобиль «Москвич», один автомобиль «Запорожец» и другие спортивные товары.

ДОБРО ПОЖАЛОВАТЬ!

Коллективные заявки принимаются **до 26 августа.**

Телефон для справок 41-30-23.

Ректорат, общественные организации и коллектив архитектурного факультета Ташкентского политехнического института с глубоким прискорбием извещают о смерти старейшего педагога, доцента, заслуженного архитектора Узбекской ССР

КАРАША
Леонида Георгиевича

и выражают искреннее соболезнование родным и близким покойного.

Коллектив Сергелийского райпищеторга скорбит по поводу смерти сотрудника торга

ТАГИЕВА
Джамала Нарман-Оглы

и выражает соболезнование семье и близким покойного.

Коллектив ташкентского завода «Компрессор» выражает глубокое соболезнование главному металлургу Л. С. Чернеру по поводу кончины его отца

ЧЕРНЕРА
Сани Срулевича.

Ташкентское специализированное ремонтно-монтажное управление треста «Узхладоторгмонтаж» выражает искреннее соболезнование начальнику Куйбышевского участка В. В. Шалимову по поводу смерти его жены

ШАЛИМОВОЙ
Али Гусамовны.

реклама ooo объявления ooo реклама ooo объявления

ВНИМАНИЮ ТАШКЕНТЦЕВ И ГОСТЕЙ СТОЛИЦЫ!

С 25 по 27 АВГУСТА

В ЦУМе «ЧИЛАНЗАР»

ПРОВОДИТСЯ

ВЫСТАВКА-ПРОДАЖА ТРИКОТАЖНЫХ ИЗДЕЛИЙ

ТАШКЕНТСКОГО ПРОИЗВОДСТВЕННОГО ТРИКОТАЖНОГО ОБЪЕДИНЕНИЯ «МАЛИКА».

В широком ассортименте будут представлены ПЛАТЬЯ, ДЖЕМПЕРЫ, ЖАКЕТЫ, СПОРТИВНЫЕ КОСТЮМЫ, БЕЛЬЕ.

ЦУМ «Чиланзар» (телефон 77-14-31).

Я — СЕНЬОР-ПОМИДОР, КРАСЕН Я И ПЫШЕН...

Дарит он свой нежный вкус и сочность.
А его привлекательность прибавляет аппетит. Каждый знает, что салат из помидоров не только вкусен, но и красив.



ГДЕ РОДИЛСЯ ПОМИДОР!

Еще в древнем Перу индейцы знали этот плод в диком виде. Европейцы открыли его для себя вместе с открытием Америки.

В Италии он получил название «Золотое яблоко», во Франции — «Яблоко любви».

В России помидоры появились в XVII веке и сначала считались несъедобными. Только спустя много лет их начали осваивать как овощную культуру.

ПОМИДОРЫ В НАШЕЙ КУХНЕ.

Сейчас после картофеля помидоры — самая распространенная культура.

Помидоры на нашем столе — это различные салаты (из помидоров с луком, из помидоров с огурцами, луком и зеленью, из капусты с помидорами), это соусы, это необходимый компонент во многих горячих блюдах.

«Ташплодоовощпром».
Узбекское рекламное агентство В/О «Союзторгреклама» (телефон 45-37-24).

К СВЕДЕНИЮ ТАШКЕНТЦЕВ!

Если вы не успели или не смогли научиться играть на каком-либо инструменте,

ХОЗРАСЧЕТНАЯ МУЗЫКАЛЬНАЯ ШКОЛА ПРИ ГОРОДСКОМ ДОМЕ КУЛЬТУРЫ ПРИГЛАШАЕТ ВАС НА УЧЕБУ.

В нашей музыкальной школе учатся люди самых разных профессий, различного возраста — от 6 до 45 лет.

Вы можете научиться играть на гитаре, ударных инструментах, фортепиано, баяне, аккордеоне.

После окончания курса школа выдает свидетельство, дающее право поступить в музыкальные заведения страны.

Наш адрес: г. Ташкент, Ленинский район, ул. Буденного, 123 (автобусы: 2, 3, 32, 80; маршрутное такси 32, остановка «ГАИ»).

ДОМ ЗНАНИЙ

(ул. Кирова, 24)

с 6 сентября

ПРОВОДИТ

ЦИКЛ ЛЕКЦИЙ «ТВОИ ВОЗМОЖНОСТИ, ЧЕЛОВЕК!»

В цикл включены лекции различного направления: «Секреты системы йогов», «Обаяние в личном и деловом общении», «Древние и современные представления об экстрасенсорных возможностях человека».

Лектор — психофизиолог **А. Наджимов.**

Цикл включает в себя 16 лекций, которые будут проходить на русском языке по воскресеньям в 19.00.

Абонементы реализуются в кассе Дома знаний.

Справки по телефонам: 56-55-89, 56-49-92.

ВЫ ПОДГОТОВИЛИСЬ К ШКОЛЕ?

ЕСЛИ НЕТ, — СОВЕТУЕМ ПОСЕТИТЬ ШКОЛЬНЫЙ БАЗАР НА УЛ. К. МАРКСА.

Он будет работать в субботу и воскресенье — 22 и 23 АВГУСТА— с 12.00.

Главное управление торговли Ташгорисполкома. Узбекское рекламное агентство В/О «Союзторгреклама» (телефон 45-37-24).

К СВЕДЕНИЮ ТАШКЕНТЦЕВ И ГОСТЕЙ СТОЛИЦЫ!

ВАС ПРИГЛАШАЕТ

КООПЕРАТИВНОЕ КАФЕ «ВЕРНИСАЖ»,

ОТКРЫВШЕЕСЯ В ПОМЕЩЕНИИ ВЫСТАВОЧНОГО ЗАЛА СОЮЗА ХУДОЖНИКОВ УЗБЕКИСТАНА

(проспект Ленина, 40. Телефон 56-53-46).

УВАЖАЕМЫЕ ЖИТЕЛИ И ГОСТИ СТОЛИЦЫ!

ТАШКЕНТСКИЙ РЕСПУБЛИКАНСКИЙ ИППОДРОМ

ПРИГЛАШАЕТ ВАС

КАЖДОЕ ВОСКРЕСЕНЬЕ В 10 ЧАСОВ

НА СКАЧКИ И БЕГА

23 АВГУСТА

ПРОВОДИТСЯ ВЕЩЕВАЯ ЛОТЕРЕЯ.

Разыгрываются два автомобиля «ЖИГУЛИ», мотоциклы, мопеды «РИГА», велосипеды и т. д.

Розыгрыш лотереи — в 12 часов.

В свободной продаже имеются билеты в кассах ипподрома, на стадионе «Пахтакор», возле «Детского мира».

Стоимость одного билета вещевой лотереи — 1 рубль.

Входной билет на ипподром — 1 рубль.

Телефоны для справок: 76-43-60, 76-76-28 — по проведению вещевой лотереи; 76-75-47 — по проведению конноспортивной лотереи.

УВАЖАЕМЫЕ ТАШКЕНТЦЫ И ГОСТИ СТОЛИЦЫ!

22—23 АВГУСТА в 12.00

В ПАРКЕ КУЛЬТУРЫ И ОТДЫХА им. ГОРЬКОГО

ПРОВОДИТСЯ БОЛЬШОЙ МАССОВЫЙ ТЕАТРАЛИЗОВАННЫЙ ПРАЗДНИК «КОВУН САЙИЛИ»

(«ПРАЗДНИК ДЫНИ»)

В ПРОГРАММЕ:

широкая выставка-продажа дынь и арбузов, продукции тружеников совхозов и колхозов Сырдарьинской области;
дегустация и выбор дыни-победительницы;
театрализованное представление «Она ер саховати».

На празднике выступают: артисты театров, Узгосфилармонии, коллективы художественной самодеятельности г. Ташкента, вокально-инструментальные ансамбли, ансамбли народных инструментов, канатоходцы, аскиябозы.

СПЕШИТЕ НА ПРАЗДНИК!

Оргкомитет по проведению советско-индийских фестивалей
Министерство культуры СССР
Министерство культуры Узбекской ССР
Ташкентский городской Совет народных депутатов

70-ЛЕТИЮ ВЕЛИКОГО ОКТЯБРЯ И 40-ЛЕТИЮ НЕЗАВИСИМОСТИ ИНДИИ ПОСВЯЩАЕТСЯ

ФЕСТИВАЛЬ ИНДИИ В СССР НА ПЛОЩАДИ ИМ. В. И. ЛЕНИНА

4, 5, 6 СЕНТЯБРЯ

НАРОДНЫЕ ГУЛЯНЬЯ

«У Т С А В»

В ПРОГРАММЕ:

400 исполнителей — вокалистов, инструменталистов, танцовщиков и танцовщиц, кукольников на 11 концертных площадках;
праздничная цветовая гамма;
звуковой индийский ландшафт;
АМАР и ЧАКРИ — индийская народная пиротехника;
МЕЛА — праздничный базар;
ИЗДЕЛИЯ РЕМЕСЛЕННИКОВ — плетеные, ювелирные, металлические, кожаные, текстильные и другие;
косметика и благовония;
индийская графика, эстампы, маски, куклы, игрушки;
фестиваль индийской кухни.

Главный дизайнер фестиваля — **Дашрат ПАТЕЛЬ.**

Коллективные заявки на посещение фестиваля принимаются **с 20 по 26 августа** с 14 до 19.00 в кассе Дворца дружбы народов СССР имени В. И. Ленина.

Реализация билетов **с 28 августа.**

Стоимость билета — 2 рубля.

С 18 по 27 СЕНТЯБРЯ

ГАСТРОЛИ ЛЕДОВОГО АНСАМБЛЯ

·ДВОРЕЦ СПОРТА· ·ЮБИЛЕЙНЫЙ·

«ВСЕ ЗВЕЗДЫ»

УЧАСТВУЮТ: мастера спорта международного класса, чемпионы СССР, призеры чемпионатов Европы и мира — **Юрий ОВЧИННИКОВ, Елена ГАРАНИНА, Игорь ЗАВОЗИН, Ольга ВОЛОЖИНСКАЯ, Александр СВИНИН, Инна ВОЛЯНСКАЯ, Валерий СПИРИДОНОВ, Вероника ПЕРШИНА, Марат АКБАРОВ, Ирина ЖУК, Олег ПЕТРОВ.**

Постановщики программы — заслуженные тренеры СССР

Татьяна ТАРАСОВА и Елена ЧАЙКОВСКАЯ.

Художественный руководитель — заслуженный тренер СССР

Татьяна ТАРАСОВА.

Начало:

18, 21, 22, 23, 24, 25 сентября — в 20.00;
19, 20, 26, 27 сентября — в 17 и 20.00.

В ПРОГРАММЕ:

21 и 25 сентября
I отделение

Т. Тарасова, Е. Чайковская, А. Чайковский.

«И ПОМНИТ МИР СПАСЕННЫЙ»

II отделение

Т. Тарасова, Е. Чайковская, А. Чайковский.

«РУССКАЯ ЯРМАРКА»

18, 20, 23, 26 сентября

I отделение

Музыка **М. Равеля.**

«ДИВЕРТИСМЕНТ «БОЛЕРО»

II отделение

Т. Тарасова, Е. Чайковская, А. Чайковский.

«РУССКАЯ ЯРМАРКА»

19, 22, 24, 27 сентября

I отделение

Музыка **М. Равеля.**

«ДИВЕРТИСМЕНТ «БОЛЕРО»

II отделение

Т. Тарасова, А. Назарова

«ТАНГО, ТАНГО, ТАНГО...»

Билеты продаются в кассах ЦЗС «Юбилейный» и уполномоченными.

Кассы работают ежедневно с **24 августа** с 12 до 20.00.

Принимаются заявки на коллективные посещения.

Справки по телефонам: 46-03-12, 46-70-31 — касса, 46-07-53, 46-68-77 — администратор.

ПРИГЛАШАЕТ ДЕВУШЕК УЧИТЬСЯ

ШКОЛА-МАГАЗИН № 46

ТАШГАЛАНТЕРЕЙТОРГА.

За 6 месяцев здесь можно получить профессию младшего продавца промышленных товаров.

Прием — без вступительных экзаменов. Поступить в школу-магазин могут девушки в возрасте от 17 до 30 лет.

Учащимся выплачивается стипендия в размере от 52 до 63 руб. в месяц. После окончания курсов учащиеся направляются на работу в магазины торга.

Для поступления необходимы документы: паспорт, аттестат об образовании, характеристика, справка с места жительства, 2 фотокарточки (3×4 см), 2 — (6×9 см).

По всем вопросам обращаться по адресам: г. Ташкент, ул. Фархадская, 20, Ташгалантерейторг. Телефон 53-47-46;

г. Ташкент, ул. Боткина, 5, Школа-магазин. Телефон 67-44-60.

Ташгалантерейторг. Узбекское рекламное агентство В/О «Союзторгреклама» (телефон 45-37-24).



Вечерний ТАШКЕНТ

Издается самостоятельно на русском и узбекском языках. Выходит ежедневно, кроме воскресенья.

Орган Ташкентского горкома Компартии Узбекистана и городского Совета народных депутатов.

Ордена Трудового Красного Знамени типография Издательства ЦК Компартии Узбекистана, г. Ташкент.

Адрес редакции:

700083 Ташкент, ул. Ленинградская, 32.

ТЕЛЕФОНЫ ОТДЕЛОВ: партийной жизни и пропаганды — 32-57-83; советского строительства и народного контроля — 32-53-38; промышленности, транспорта и связи — 33-08-74; городского хозяйства, торговли и быта — 32-56-83; капитального строительства — 32-55-83; науки и учебных заведений — 33-45-84; военно-патриотического воспитания, физкультуры и спорта — 32-55-32; культуры — 32-56-80; информации — 32-53-78; писем и массовой работы — 33-29-70; иллюстраций — 32-55-37; общественной редакции — 33-99-42, 32-53-66; рекламное приложение «Ташкентская неделя» — 32-56-84; объявлений — 33-81-42.

Р. 17226. Внутренние полосы подписаны в 19.00 (по графику—17.00). Индекс 64891. В. 2-42.