Вечерний Ташкент

Пролетарии всех стран, соединяйтесь!

Орган Ташкентского горкома Компартии Узбекистана и городского Совета народных депутатов

ГАЗЕТА ВЫХОДИТ С 1 ИЮЛЯ 1966 ГОДА ◎ № 191 (6. 382) ◎ Понедельник, 24 августа 1987 года ◎ Цена 3 коп.

Наш современник



Как стать специалистом

Вероятно, у каждого из нас на это есть свой ответ. И потому, что специальностей — не перечесть, и потому, что каждая из них требует особых навыков и даже определенного склада характера. И все же в большинстве ответов будут названы трудолюбие, прилежание, целеустремленность.

Если спросить у рабочих цеха № 10 Ташкентского агрегатного завода, что стоит за высокими производственными показателями шлифовщицы Саджиды Закировны Сулеймановой, вам ответят — трудолюбие.

Работает она на заводе чуть более пяти лет. Сравнительно недолго. Но дело свое освоила быстро. К валам редукторов, которые шлифует Саджида Закировна, у контролеров претензий не бывает. И если добавить, что плановые задания Сулеймановой ежемесячно перевыполняет на 25—30 процентов, то можно с уверенностью говорить о том, что она мастер своего дела.

Работает чуть более пяти лет, а уже считается наставницей: шефствует над молодежью. Дела в бригаде идут весьма неплохо, и все же нет-нет, да и случается брак. По разным, разумеется, причинам. Но и по неумению и неопытности молодых работниц тоже. Вот почему, бывает, остается Саджида Закировна после работы с молодежью. И не только для того, чтобы показать, как лучше сделать ту или иную операцию, но и устранить брак.

Шефство над молодежью ей поручили, когда выбрали в профком бригады. Авторитет мастера своего дела, исполнительность, отзывчивость Сулеймановой заметили не только в бригаде, где она работает. Доброе слово о ней найдется у каждого рабочего цеха. Вот почему у агрегатчиков не было сомнений, кого выдвигать депутатом городского Совета народных депутатов.

Может, кто-то из читателей возразит — а не поспешили ли на агрегатном, оказав Саджиде Закировне столь высокое доверие. Ведь опыта депутатской работы у нее, судя по производственной биографии, нет. Да и ее общественная работа масштабностью пока не отличалась. Все так. Однако, думается, не ошиблись рабочие, голосуя за Сулейманову. Если человек ответственно относится к своим производственным обязанностям, таким же ответственным он остается, как правило, и в быту, и в семье, и в общественной работе. Ну а что касается умения и знаний в депутатской деятельности, то на агрегатном уверены — Сулейманова научится и этому делу.

НА СНИМКЕ: С. Сулейманова.

Фото М. Нуритдинова.

Юбилею Октября — достойную встречу

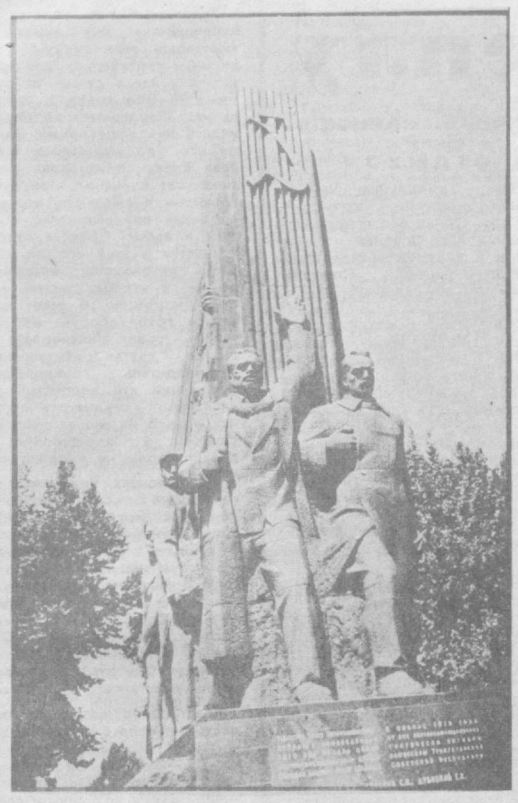

70

ВЫЕЗДНАЯ РЕДАКЦИЯ «ВЕЧЕРОК» В ЛЕНИНСКОМ РАЙОНЕ

Визитная карточка района

Ленинский район — один из старейших в столице Узбекистана. Его первоосновой явилась рабочая слобода Бородинских и главных Среднеазиатских железнодорожных мастерских, железнодорожный вокзал, трамвайный парк и несколько кустарных кожевенных и хлопкоочистительных предприятий.

Все это составило основу промышленности развивающегося Ташкента, способствовало концентрации рабочего класса, пробуждению его самосознания, распространению революционных идей.

В октябре 1917 года труженики района первыми в Ташкенте подняли знамя социалистической революции, навсегда покончившей с эксплуатацией человека человеком в Туркестанском крае.

30 марта 1929 года исполнительское бюро Ташкентского окружного комитета КП(б) Узбекистана вынесло решение о едином советском и партийном районировании и создании в Ташкенте четырех районов. Первый из них — Красновосточный район — получил название Ленинского.

Ныне партийная организация района — одна из крупных в столице республики, возглавляющая многоотраслевое хозяйство и его многогранную сферу культурной, научно-технической и общественно-политической жизни. Она объединяет свыше 15 тысячи коммунистов в 304 первичных партийных организациях.

Ленинский район — колыбель рабочего класса в республике. Уже на заре Советской власти в нем было сосредоточено более 75 процентов промышленных и транспортных рабочих столицы. В настоящее время в районе находится 16 крупных промышленных предприятий. Среди них — ордена Трудового Красного Знамени тепловозоремонтный завод имени Октябрьской революции, ордена Ленина завод электронной техники имени В. И. Ленина, ордена Трудового Красного Знамени швейное объединение «Красная заря», Издательство ЦК Компартии Узбекистана, объединения «Средазэлектроаппарат», «Кенаф», республиканский Дом моделей одежды и другие.

На заводах и фабриках района производится почти 11 процентов всего объема промышленной продукции, выпускаемой в Ташкенте. Она известна не только в нашей стране, но и далеко за ее пределами, экспортируется более чем в 40 зарубежных стран. Объем реализуемой продукции составляет около 400 миллионов рублей.

Большое внимание в Ленинском районе уделяется жилищному строительству. В нынешней пятилетке намечено возвести жилмассивы «Бехтерева», «Госпитальный», «Куйбышевское шоссе — Новый путь». В настоящее время завершается строительство массива «Ипподромная — Гайдара» со всеми объектами соцкультбыта.

В четвертом квартале этого года будет сдана в эксплуатацию АТС-93 на 10 тысяч номеров. К 16 школам района в этом году прибавится еще одна общеобразовательная на 1.250 мест, возведенная на массиве Куйлюк-3.

Взяв высокие социалистические обязательства к 70-летию Великого Октября, труженики Ленинского района считают делом чести встретить славный юбилей новыми трудовыми подарками.

Советы и жизнь

Депутаты за работой

Заседание территориальной депутатской группы № 10 проходило оживленно. На нем решались конкретные вопросы, обсуждались проблемы жителей микроучастка к празднованию 70-летия Великого Октября. Здесь депутатам предстоит немало сделать по благоустройству территории, оформлению улиц и зданий.

На состоявшихся выборах в местные Советы в Ленинском районе было избрано 195 депутатов районного и 42 — городского Советов. С первых же дней после состоявшейся организационной сессии райисполкома двадцатого созыва они приступили к работе. В ходе предвыборной кампании от населения поступило более 500 просьб и предложений. 45 из них включены в план социально-экономического развития района. Часть наказов уже отмечены как выполненные. Среди них упорядочен и взят под контроль вывоз автодормехбазой мусора с территории фармацевтического института, заасфальтирован участок возле школы № 60, налажено освещение по улице имени Манжары, приведен в порядок детский парк «Чебурашка» и другие.

Большое внимание в настоящее время уделяется учебе депутатов, ведь из 195 142 депутата райсовета впервые выполняют эту почетную общественную работу. Раз в два месяца народные избранники собираются в райисполкоме, где им рассказывают об основных направлениях деятельности и полномочиях депутатов райсовета в свете Закона СССР «О статусе народных депутатов». Выступают перед ними руководители исполкома, лекторы районного общества «Знание», юрисконсульты, сотрудники правоохранительных органов, проходит обмен опытом работы. Постоянные комиссии, территориальные и производственные депутатские группы курируют члены аппарата исполкома. Для удобства населения установлен единый день приема депутатами жителей района. Выпущены памятка депутату по организации и проведению приема в избирательном округе и рекомендации по работе территориальных депутатских групп. Раз в квартал проводится учеба с председателями постоянных комиссий и групп.

Свою деятельность депутаты тесно связывают с планом работы райисполкома. В конце июля — начале августа, например, они провели проверку организации спортивно-массовой работы на предприятиях и в организациях района. Ее результаты были рассмотрены на заседании исполкома и по ним вынесены конкретные решения по развитию физкультуры и спорта.

Недавно постоянная комиссия по жилищно-коммунальному хозяйству проверила подготовку жилого фонда к осенне-зимнему периоду. Депутаты выявили немало упущений по ремонту кровли, системам отопления, ликвидации утечки воды в жилых домах. Все они были рассмотрены на очередном заседании райисполкома, виновные в недостатках строго предупреждены.

Впереди у народных избранников много дел по улучшению производственной деятельности предприятий и организаций, соцкультбыта, организации торговли, движения транспорта. Не считаясь с личным временем, своим благородным общественным трудом они должны оправдывать доверие народа.

В. СЕРГЕЕВ.

Создается общественный центр

Идет Всесоюзный рейд по вопросам улучшения материально-бытовых условий и организации досуга пенсионеров-ветеранов войны и труда. Об этом и тема беседы нашего корреспондента с председателем Ленинского районного совета ветеранов войны и труда Валентиной Николаевной Мясниковой.

— Создание повсеместно ветеранских организаций преследовало цель: объединить людей, которые в силу своего возраста уже не могут с прежней энергией и неутомимостью решать производственные задачи, выполнять свои служебные обязанности. Да, они заслужили право на отдых. Но за плечами каждого ветерана — знание жизни, приобретенный опыт мастера своего дела. Наконец, через судьбу каждого ветерана прошло множество событий, из которых и складывается история нашей многонациональной Родины. И символично, что нынешний Всесоюзный рейд по вопросам улучшения материально-бытовых условий и организации досуга пенсионеров проводится в рамках подготовки к 70-летию Великого Октября, его итоги будут подведены накануне этого знаменательного события.

Что конкретно сделано за прошедшие полгода существования районного совета ветеранов? Созданы различные комиссии, охватывающие воспитательную деятельность нашей ветеранской общественности, вопросы материально-бытовых условий пенсионеров, их досуга. Проведены встречи с молодежью на предприятиях и учебных заведениях, клубах и районных парках культуры и отдыха.

Но, думаю, главная работа совета начинается сейчас. Задумали мы организовать рейдовые бригады, в состав которых войдут активисты районной ветеранской организации, представители совета воинов-интернационалистов, служб социально-бытового обеспечения, комсомольцы. За каждой бригадой будет закреплена зона действия. Мы решили побывать в каждой квартире, где живет пенсионер, побеседовать с ним, определить меры для решения тех или иных проблем, а может, и приобщить его к посильной трудовой и общественной деятельности. Задачу мы перед собой поставили большую. Но, думаю, она достойна проводимого всесоюзного рейда.

Поделюсь и еще одной радостной вестью. Принято решение о выделении районному совету ветеранов вместе с отделом социального обеспечения большого помещения в одном из новых домов на проспекте Космонавтов. Пока мы его условно назвали общественным центром ветеранов. Здесь мы планируем прием пенсионеров по самым различным вопросам, в актовом зале будут проходить встречи поколений, а в кафе центра наши ветераны смогут в приятной и спокойной обстановке встретиться с товарищами за чашкой ароматного чая.

Совет ветеранов надеется распахнуть двери своего общественного центра в канун 70-летия Великого Октября.

Записала Л. ДЕРГУНОВА.

день революции

КОРРЕСПОНДЕНТЫ УзТАГ СООБЩАЮТ

● **Для тех, кому за тридцать, открыл двери клуб «Лаванда», алмалыкского Дворца культуры «Химик».** Работать он будет по субботам. Уютный холл оборудован современной мебелью, музыкальной аппаратурой. Чашечка «фирменного» кофе — обязательная часть программы, а концерты и викторины организуют сами завсегдатаи «Лаванды». Новая форма досуга адресована, в первую очередь, людям одиноким, которые в своем клубе смогут найти друзей, а быть может, и личное счастье.

● **Забота о человеке труда — главное в вагонном депо «Самарканд». Об этом говорит массовое строительство объектов культурно-бытового назначения.** Вместе с новыми производственными корпусами недавно здесь выросли трехэтажное здание быткомбината, столовая. Так что приобрести все необходимое для дома, воспользоваться услугами прачечной, сберкассы, парикмахерской теперь можно не выходя с территории депо. В ближайших планах — строительство стадиона, медпункта.

● **Плавка дружбы, посвященная 70-летию Октябрьской революции, будет проведена в канун юбилея на Новолипецком металлургическом комбинате.** Примут участие в ней труженики 22 ведущих предприятий отрасли из 9 братских республик страны. Среди тех, кто получил предложение, — сталевары Узбекского металлургического завода. Сейчас в цехах предприятия развернулось соревнование за право представлять завод на юбилейной плавке.

● **Завершен монтаж высокочастотной системы связи в линейно-аппаратном зале Ургенчской дистанции сигнализации Среднеазиатской магистрали.** Теперь на участке Ургенч — Куиград движение поездов координируют электроника и автоматика. Благодаря современному оборудованию, повысится скорость составов, оперативнее будут решаться многие другие вопросы, связанные со всевозрастающим потоком железнодорожных перевозок.

Приглашает выставочный зал «Куранты»

Еще один выставочный зал открылся в центре Ташкента. Этот новый культурный центр разместился под известными всем курантами. Здесь решено проводить выставки профессиональных и молодых художников, творческие встречи, лекции для детей и юношества по различным жанрам изобразительного искусства.

А первый вернисаж его организаторы — дирекция художественных выставок и городское управление культуры — адресовали и юным ташкентцам, и их родителям, собрав в экспозиции «Сказка для детей и для взрослых» более тридцати лучших работ живописцев, графиков и керамистов Узбекистана из фондов музеев и личных коллекций.

Открывается выставка графическими листами лауреата премии Ленинского комсомола Узбекистана А. Боброва к пушкинской «Сказке о рыбаке и рыбке» и иллюстрациями П. Федотова к книге «Доктор Айболит». И взрослым, и детям хорошо известно творчество В. Акудина, главного художника Республиканского театра кукол. В экспозиции представлены его эскизы к сказкам и герои спектаклей «Семург», «41 муха Ходжи Насреддина», другие работы. Мир научной фантастики открывается в полотнах самодеятельного художника, кандидата технических наук Е. Зинина. Корр. УзТАГ.

Комсомольский подарок

Ярко разукрашенные детские качели, спортивные снаряды, навесы-грибки появились в сквере на ташкентской улице Зиямова. Их установили комсомольцы Сабир-Рахимовского района. Юноши и девушки, которые трудятся здесь в свободное от основной работы время, провели уже несколько субботников по благоустройству территории сквера. Многие сооружения, установленные среди зеленых насаждений, сделаны также руками комсомольцев с промышленных предприятий района. Для этого они использовали отходы производства, сэкономленные материалы.

Все работы юноши и девушки намерены закончить к 70-летию Великого Октября.

(Корр. УзТАГ).

Погода и ваше самочувствие

С 24 по 30 августа

Под редакцией директора НИИ курортологии и физиотерапии имени Н. А. Семашко, заслуженного деятеля науки УзССР, профессора Н. М. Маджидова.

По сведениям Гидрометцентра УзССР, в течение большей части недели в Узбекистане сохранится сухая, жаркая погода. Ночью температура воздуха будет 11—16° градусов, днем 31—36° градусов тепла. К концу недели температура воздуха постепенно понизится. Средняя температура за неделю будет выше нормы.

По мнению специалистов Центра медицинского метеопрогноза и метеопрофилактики НИИ курортологии и физиотерапии имени Н. А. Семашко, такие погодные условия не вызовут выраженных метеопатических реакций у основного контингента метеолабильных больных. Однако сохранение сухого и жаркого воздуха с высокой температурой, низким содержанием плотности кислорода и влажности воздуха может неблагоприятно отразиться на самочувствии больных с заболеваниями бронхолегочной системы, ишемической болезнью сердца, мозга.

В профилактических целях этим группам больных рекомендуется увеличить время пребывания на открытом воздухе в тени, чаще проветривать комнаты, избегать стрессовых ситуаций и чрезмерных умственных и физических нагрузок, при необходимости, по назначению лечащего врача, принимать лекарственные средства.

Соблюдение этих условий будет способствовать повышению сопротивляемости организма к неблагоприятному действию погоды.

почта платеж

ТАСС: ХРОНИКА. ФАКТЫ. СОБЫТИЯ

● ВАРШАВА

На проходившем в польском городе Сопот 24-м международном фестивале песни объявлены имена первых лауреатов. Приз «Янтарный соловей» за лучшее исполнение польской песни присужден молодому певцу из Дании Аллану Мортенсену. Вторая премия досталась английской певице Донне Фримен, на третьем месте дуэт из Голландии «Мейвуд».

Международное жюри определило победителей основного конкурса на гран-при «Золотая пластинка», который присуждается за лучшую песню и ее исполнение, а также обладателей других наград фестиваля. Все они приняли участие в заключительном концерте лауреатов «Сопота-87».

● ТОКИО

Южная Корея и США подписали меморандум о мерах по предотвращению продажи социалистическим странам стратегических материалов и высокосложной технологии, сообщает газета «Нихон Кэйдзай» со ссылкой на Министерство иностранных дел Южной Кореи. Согласно положениям меморандума, Сеул вводит ограничения на торговлю с социалистическими странами, аналогичные правилам координационного комитета по осуществлению контроля над экспортом в социалистические страны (КОКОМ), а в обмен на это США обязуются распространить на торговлю с Сеулом принципы отношений со странами — членами КОКОМ. Меморандум вступит в силу с 30 сентября.

● МАДРИД

Подразделения испанских вооруженных сил впервые примут участие в маневрах НАТО «Оушн сафари-87», которые пройдут в конце этого месяца в Северной Атлантике неподалеку от восточного побережья Соединенных Штатов Америки. Об этом объявил официальный представитель министерства обороны страны. Для учений привлекаются три фрегата, два крейсера испанских военно-морских сил, а также подразделения авиации. На втором этапе маневров в операциях будут задействованы два корвета и подводная лодка ВМС Испании.

Испания впервые за пять лет членства в Североатлантическом блоке будет участвовать в натовских маневрах. До этого представители испанских вооруженных сил присутствовали на учениях лишь в качестве наблюдателей. Это было обусловлено продолжающимся и поныне спором с Великобританией о суверенитете над британской колонией — Гибралтаром.

● ЛОНДОН

Телекомпания Би-би-си отменила показ по своим каналам ряда американских фильмов, содержащих особенно изощренные сцены насилия. Среди этих лент — «Рэмбо» и некоторые другие голливудские кинобоевики. Такое решение телекомпания приняла вслед за трагедией, разыгравшейся в Хангерфорде, где вооруженный до зубов маньяк, копируя кинопохождения Рэмбо, устроил кровавый рейд по этому небольшому английскому городу. Им были убиты 14 человек. Объявлено о том, что в госпитале от пулевых ранений скончались еще два пострадавших жителя этого города.

● НЬЮ-ЙОРК

Национальное управление по аэронавтике и исследованию космического пространства (НАСА) объявило конкурс среди аэрокосмических корпораций на лучший проект грузового космического корабля многоразового использования. Новый корабль должен быть непилотируемым и обладать способностью доставлять на орбиту груз весом около 45 тонн, т. е. в два раза больше того, что могли выводить корабли типа «Шаттл». НАСА планирует, в частности, использовать грузовые корабли в 1990-х годах для доставки на орбиту компонентов будущей космической станции.

Партийная жизнь: отчеты и выборы

Что сделано за год?

Можно ли сказать, что партийная группа сделала все для того, чтобы коллектив участка работал с полной отдачей! Именно об этом шел разговор на отчетно-выборном собрании партгруппы участка сборки цеха № 5 Ташкентского электротехнического завода год тому назад.

Выступая на том собрании, коммунисты самокритично подошли к оценке своей деятельности, признав, что участок мог бы сделать и больше, проявив партийцы больше инициативы, боевитости, принципиальности в решении производственных и социально-бытовых проблем, волнующих коллектив.

В прошлом году пятый цех был одним из лучших на заводе: выполнял план и обязательства, поставки по договорам. Не на последнем месте в цехе был и участок сборки, где партгрупоргом В. П. Урванова.

— Есть все основания предполагать, — говорила она на отчетно-выборном собрании, — что мы успешно завершим год в целом...

Коммунисты слово свое сдержали. Годовой план был выполнен. А партийная группа продолжала работу по плану, составленному с учетом критических замечаний и предложений, высказанных коммунистами на собрании.

Прошел год. Справилась ли партгруппа с намеченным? Именно с этого и начала свой отчет партгрупорг В. П. Урванова на отчетно - выборном собрании, прошедшем в партгруппе на днях.

Надо отметить, что работать коллективу участка, как и коллективу всего завода, всего объединения «Средазэлектроаппарат», пришлось в новых условиях. С нового года введена госприемка продукции, слабая подготовка к которой объединения в целом не могла не сказаться на работе всех участков и подразделений. Резко снизились все показатели, а с ними и зарплата. Уволились, ушли с участка слесари - сборщицы Р. Соловьева, Л. Водянова, Л. Зыкова, Л. Маянова. И одна из заслуг партгруппы состоит в том, что в сложных условиях коммунисты смогли возглавить борьбу за план, за качество.

Невелика партгруппа по численности, но ее сила не в количестве, а в умении работать. Здесь на виду каждый коммунист. Поэтому, отчитываясь, партгрупорг подвела не только общие итоги, но и проанализировала причины недостатков, оценила вклад каждого коммуниста, каждого работника в общее дело.

Сделано немало. Сейчас коллектив подтянулся. Улучшилось и настроение. На участке решили выполнить план августа во что бы то ни стало, а в последующие месяцы наверстать упущенное с начала года. На собрании говорили и об объективных причинах недостатков, например, о явно завышенном плане, проблемах снабжения. Но все-таки больше внимания уделяли своим внутренним резервам повышения производительности труда: за счет внедрения нового реле, шефства над молодыми рабочими, исправления брака во внерабочее время. Присутствовавший на собрании начальник цеха В. Г. Фельдман предложил подводить итоги работы в звеньях по суткам. «Кто не может работать — учите, — посоветовал он партгруппе, — а кто не хочет — переводите на индивидуальную работу...».

На собрании говорили и о том, что организаторская и воспитательная роль партгрупп во многом зависит от уровня руководства со стороны партбюро цеховой партийной организации. Строгий спрос, но в то же время и предметная помощь, внимание — вот что нужно партийной группе. Тогда и отдача будет выше. К примеру, когда сложилась нелегкая ситуация с выполнением договорных поставок, партбюро поставило перед партгруппой задачу: разобраться в причинах срыва задания на участке. В. П. Урванова собрала весь коллектив, поговорила с каждым, выяснила причину невыполнения того или иного задания. Сообща искали и пути устранения этих причин. И положение начало выправляться. А бригада, возглавляемая коммунистом Н. А. Медведевой, уже вышла на выполнение плана.

Выступая тогда перед товарищами, партгрупорг отметила:

— Считаю, что в нарушении дисциплины поставок виноваты все — от начальника цеха до рабочего. Привыкли работать по-старому. Надо усилить зависимость оплаты труда от конечных результатов, ведь некоторые стремятся поработать поменьше, а получить побольше. Так дальше не пойдет! Пора каждому научиться отвечать перед партнерами.

Принципиальным был разговор. Вообще, в партгруппе считают, что ее принципиальность проверяется именно в отношении к недостаткам. Если с ними мирятся, умалчивают о них, боятся вынести «сор из избы», уповают на руководство — значит, в коллективе не все благополучно. Значит, партийцы еще не осознали своей личной ответственности за перестройку.

Накануне собрания многие подсказывали: надо больше говорить о наболевшем, о нерешенном, о выполнении каждым коммунистом уставных требований. На собрании не было равнодушных. Коммунисты — слесари-сборщицы Н. Ким, И. Морозова, Р. Низаметдинова предложили усилить входной контроль за изделиями, поступающими из смежных цехов, улучшить наставничество над новичками, повысить персональный спрос с каждого за выполнение суточного задания.

Особо был поставлен вопрос о помощи коллективу Астраханской ТЭЦ. Дело в том, что этот коллектив обратился к труженикам завода, в том числе и цеха, с обращением поставить необходимое оборудование для ввода третьего энергоблока к 70-летию Великого Октября. Коммунисты решили возглавить работу по своевременной поставке продукции астраханцам, хотя сделать это нелегко. У цеха десяток смежников, и до сих пор с ними не найден «общий язык» в вопросах своевременной поставки качественных комплектующих деталей. В первую очередь это относится к цехам № 1 и № 19. Поэтому партийцы и взялись за устранение этих трудностей. Уже налажен тесный контакт с госприемщиками. Установили свой «День качества». Взяли на себя часть такой нелегкой работы, как входной контроль. Ежемесячно проводятся выборочные испытания изделий заводов-поставщиков. В итоге — на Киевском заводе реле и автоматики снято с производства устаревшее реле.

Так что слова у коммунистов партгруппы и цеха в основном не расходятся с делом.

— Все, что было намечено на прошлом отчетно-выборном собрании, выполнить до конца не удалось, — говорит партгрупорг. — Свои «поправки» внесла госприемка. Сделали упор на качество — потеряли в количестве. Но такие «потери» не огорчают. Я имею в виду то, что «лучше меньше, да лучше», хотя, конечно, сегодня мы обязаны давать продукцию и лучше, и больше...

Вот такая цель и поставлена перед партгруппой. Поставлена самими коммунистами, повышающими свою авангардную роль в коллективе.

Сравнивая два отчетно-выборных собрания — прошлого и нынешнего года, — приходишь к выводу, что коллектив участка сборки, а вместе с ним и партийная группа, коммунисты переживают «болезнь роста ответственности». Кризис ее миновал, есть сдвиги в лучшую сторону. Процент выпуска качественной продукции в прошлом месяце составил почти 97 процентов. С первого предъявления госприемка принимает более 80 процентов продукции. Но работы по безусловному выполнению всех плановых заданий, особенно по поставкам, повышению качества продукции еще предстоит немало. И партгруппа не снимает эти вопросы с повестки дня.

Если же говорить в целом, то, несомненно, трудовая и политическая активность коммунистов участка сборки по сравнению с прошлым годом значительно возросла. А это значит, что за год сделано немало.

К. МЕЗЕНЦЕВА.



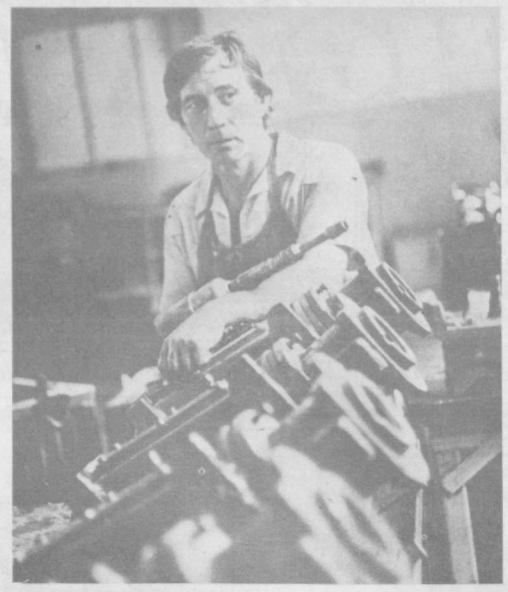

Завод «Ташхимсельмаш». Высоких трудовых показателей добивается бригада пластмассового цеха, возглавляемая Фарндой Артыковой (в центре).

Высокие социалистические обязательства в честь 70-летия Великого Октября взял на себя слесарь-сборщик Александр Веденеев.

Фото Т. Каримова.

Лишь роботам под силу

трудиться в корпусах прядильно-ткацкого производственного объединения «Кенаф». Здесь отсутствуют элементарные условия для работы и отдыха

...Машина мчится по проспекту Космонавтов. Мелькают громадины многоэтажек, зеленые аллеи, бульвары. И вдруг взгляд упирается в безжизненно повисшую арматуру полуразрушенного здания. За ним буквально на дороге как-то неловко пристроился мрачный приземистый корпус. Что это? Доживающая последние дни коммуналка или памятник истории, который решили не беспокоить? Оказалось, ни то ни другое. В этом помещении трудится коллектив кабельно-веревочного участка объединения «Кенаф». Тут настоящий рай для кинематографистов, снимающих фильмы на исторические темы...

Рабочие ежедневно «любуются» оборудованием образца пятидесятых годов. Но фабрика не музей — надо трудиться. Приходится станки включать. Это не безопасно. Веретена с ровничных машин разлетаются в разные стороны. Так что, кроме профессиональных навыков, работницам необходимы великолепная реакция и координация движений. Иначе не увернуться от тяжелого веретена...

А вот электроэнергию оборудование потребляет сполна, а в результате — только убытки. Планируемая отдача далека от проектной мощности агрегатов. Да и разве можно требовать с «ветеранов», прослуживших более тридцати лет, необходимые обороты?! Валы скручиваются, шестерни стачиваются. По-научному это называется: усталость металла. А для слесарей-ремонтников — это непрекращающийся аврал. Запасных частей нет. И они буквально валятся с ног, чтобы поддержать «экспонаты» участка в рабочем состоянии. Сделать это с каждым днем все труднее, ведь продукцию здесь пытаются производить в две смены.

Начальник кабельно-веревочного участка А. Ватутин сомневается в необходимости стольких усилий:

— Потомкам, вероятно, будет интересно узнать, на какой допотопной технике трудились деды и прадеды, — говорит он. — У наших рабочих иные заботы. Они пытаются выяснить, для чего выпускается... кабельная пряжа? На каждой тонне пряжи объединение несет убытки в пятьдесят рублей. Получается, чем больше работаешь, тем больше «прогораешь». Несоответствие пообещали устранить. Хотя в это мало кто верит. О хозрасчете и о самофинансировании коллектив может только мечтать...

Все же время берет свое. Многие помещения корпуса не удалось «сохранить» в первозданном виде. Скажем, сильно «портят» интерьер шкафы для одежды. Они более позднего изготовления, чем станки, и не гармонируют с обстановкой. По замыслу создателей, здесь должен был разместиться женский гардероб. Но желающих переодеться оказалось слишком много. Вдобавок каждой подавай личный шкаф. Вот и получилось, что сегодня все пространство занимает мебель. Женщинам с их невероятными запросами там не протиснуться. Мужчинам куда вольготнее живется. Они менее требовательны, одежды у них немного. В своей комнатушке могут хоть вдвоем переодеваться...

Появилась здесь и «комната приема пищи». Нет, не столовая, не буфет, а именно «комната приема». Принес с собой обед — принимай его сколько хочешь. Для этого четыре стола и стулья имеются.

И уж совсем непонятно наличие на участках душевых. Пришлось для их строительства многое разрушить, безвозвратно погубить. Теперь даже мужской туалет превращен... в душевую.

На этом беглую экскурсию по кабельно-веревочному участку можно закончить. Переходим в новые корпуса фабрики. Но, пожалуйста, будьте предельно внимательны и осторожны. Для этого необходимо пересечь проспект Космонавтов, по которому несется неукротимый поток машин. А на этом участке нет ни светофора, ни «зебры». Зато на территорию фабрики попадаешь без всяких формальностей: ни вахтеров тебе, ни пропусков. Перешел дорогу — и ты на месте.

...В главный корпус втиснуто много различных производств. Как никогда раньше, каждый чувствует локоть товарища. Но главное — это атмосфера. Она теплая, точнее, горячая. Железобетонный короб без окон прекрасно впитывает жар щедрого солнца. Неторопливо клубится по цехам пыль. Маломощная вентиляция просто не в силах нарушить пылевую идиллию. Однако вентиляция существует — значит, порядок. И оборудование здесь современное. Только вот главный инженер Б. Бисерова им недовольна. Жалуется, что станки часто выходят из строя, ненадежны в эксплуатации. Что за консерватизм? Новые, значит — лучшие. Люди азбучных истин не понимают. Если рабочие рвутся трудиться на старых машинах, значит, плохо ведется воспитательная и разъяснительная работа. А простои новой техники считать недействительными (?).

Конечно, часть рабочих может возмутиться по поводу отсутствия нормальных бытовых помещений на головном предприятии. Но это опять-таки беспочвенные придирки. Цехи-то сделаны, работой все обеспечены. Остальное — несущественно! Да и у кого язык повернется сказать, что бытовок нет? Они есть! Для удобства работниц их организовали... в детском саду. То есть поближе к деткам. Переодеваешься, скажем, в гардеробе и слышишь, как твои Петя, Гриша, Маша или Бахтиер за стенкой голосят. На душе сразу спокойнее. В цех приходишь в приподнятом настроении. Ребятишкам пришлось немножко потесниться. Несколько групп закрыли. Но зато мамы и папы могут не под открытым небом сбросить грязную спецовку. Так что дяди, которые не торопятся со строительством административно-бытового корпуса, поступают мудро. Они и без социологических исследований знают толк в научной организации труда и отдыха. Согласитесь, это не каждому дано понять.

Вот мы и осмотрели фабрику. Можно было бы съездить на филиал в Пскент. Но, кроме живописного пустыря, на который «десантировали» цехи, там ничего не увидеть. Это что-то вроде испытательного полигона на выживаемость. Свободных рук хоть отбавляй, а никто не идет трудиться на фабрику. А ведь в базовом ПТУ в Пскенте можно и овладеть профессией. Правда, набор в нем невелик — 25—30 человек, а остается работать человека 3—4... Но справки об этой «кузнице кадров» и рапорты поступают...

Не только рабочие, но и директор объединения «Кенаф» товарищ А. Файзуллаев почему-то недоволен. Он все плачется, жалуется: то не так, другое не так. Он не может понять, что у Госагропрома республики есть более важные задачи. Время еще не пришло заняться какой-то кенафной фабрикой.

В. БРОНШТЕЙН.

ОТ ОТДЕЛА ПРОМЫШЛЕННОСТИ, ТРАНСПОРТА И СВЯЗИ.

Судьбе кенафной фабрики не позавидуешь. Она постоянно переходила из одного ведомства в другое. Каждая такая перестановка заканчивалась для коллектива однозначно. Новое руководство никак не хотело выполнять обещания «старых хозяев», вникать в проблемы предприятия. Итог печален: дефицит кадров приближается к 40 процентам. На ткацком производстве головного предприятия из 120 станков работает половина. Не хватает ткачей. Но и те, кто приходит, на предприятии долго не задерживаются. За два квартала года был принят на работу 171 человек, а уволилось 179. Следует сказать, что сегодня в цехах трудится 156 пенсионеров. Через год-два они уволятся, и фабрика останется у разбитого корыта.

Коренным образом изменить сложившуюся ситуацию можно лишь энергичными мерами. Скорейшим решением социально-бытовых вопросов. Так, административно-бытовой корпус фабрики должен был подыматься вместе с новыми цехами. Но цехи стоят, а корпус только на бумаге. Жилье, детсад объединению обещают не раньше 1989—1990 годов...

Что касается холодильно-компрессорной установки, то на ее проекте поставлен крест. Архитекторы объясняют, что со временем, через 8—10 лет, фабрика переедет на новое место. Оставшиеся здания и помещения можно будет перепрофилировать. А компрессорная не вписывается в генеральный план развития города. Приятно, что специалисты смотрят в завтрашний день. Но что делать работникам фабрики, которые все эти годы будут вынуждены трудиться в жаре и пыли. Много ли найдется желающих работать в таких условиях?!



Хорошеет и благоустраивается Ленинский район столицы. Более 200 семей скоро справят новоселья в новом жилом квартале Павлово-Жуковском.
НА СНИМКЕ: идут благоустроительные работы.

Фото М. Нуритдинова.

ПОМОЩЬ СТУДЕНТОВ

Абитуриенты ТашИИТа, успешно сдавшие вступительные экзамены и набравшие по эксперименту 8 баллов, с большим задором и энтузиазмом трудились на полях колхоза «Правда», помогая труженикам полей в уборке урожая овощей. В течение недели они собрали более 2.630 тонн сельхозпродукции.

Тон в соревновании задавали О. Федотова, З. Космурадова, А. Устинов, А. Авакимян, Л. Солян. О. Березуцкая и А. Плешакова за ударный труд награждены почетной грамотой комитета комсомола ТашИИТа.

Я. ПИРОВ,
зам. секретаря комсомола ТашИИТа.

ЮБИЛЕЙ ЗАВОДСКОГО МУЗЕЯ

Заводской гудок, поднявший на восстание ташкентский пролетариат в октябре 1917 года, бюст В. И. Ленина, выплавленный из первой узбекской стали, макет бронепоезда «Узбекистан», построенного на предприятии в грозные военные годы... Эти и многие другие экспонаты музея истории Ташкентского тепловозоремонтного завода имени Октябрьской революции известны не только работникам предприятия. Музей посещают школьники и студенты, зарубежные делегации и представители других трудовых коллективов. Музей организует свои передвижные выставки на других заводах и фабриках Ташкента. А ряд ценных экспонатов передан в дар Ташкентскому филиалу Центрального музея В. И. Ленина, Музею истории комсомола Узбекистана, Музею дружбы народов СССР.

На митинге, посвященном 20-летию со дня создания музея, ветераны завода А. В. Комиссаров, С. В. Сарвиров, А. М. Каськов рассказали о том, как зарождалось это собрание экспонатов, как оно пополнялось новыми и новыми реликвиями.

[УзТАГ].

А про самую малость — забыли

Представитель службы благоустройства Ленинского района, которому я показал письмо читателя «Вечерки» Р. Н. Темина, сказал в сердцах:

— И чего человеку надо? Живет в хорошей квартире, и чего сыр-бор поднимать из-за несвоевременного вывоза мусора? Ведь это проблема в городском масштабе...

У автора письма в редакцию действительно, может быть, нет повода жаловаться на жизнь, но проблема вывоза бытовых отходов и стихийно возникающих мусорных свалок все-таки его волнует, потому что он неравнодушный человек.

«Неприглядная картина создается в жилых домах по проспекту Космонавтов, — пишет группа жильцов дома № 12. — Мусоропроводы бездействуют, машины автодормехбазы приезжают довольно редко, что способствует стихийному возникновению свалок.

Стоит пройтись вокруг домов №№ 8а, 12а, 14а — и картина полностью подтвердится».

Дома, о которых идет речь, числятся на балансе ЖЭУ №№ 73, 16. Руководители этих жилищных участков наличие свалок объясняют тем, что автодормехбаза района плохо выполняет их заявки, а райисполком не реагирует на их обращения. Ну а что же сами они? Где их инициатива в решении этих вопросов? Почему, например, длительное время не расчищается мусорная свалка рядом с ЖЭУ-16?

Мы много говорим о превращении нашего города в образцовый, воспитании любви к родному городу. Но почему-то наши благие намерения не идут дальше расхожих слов и деклараций. А между тем любить свой город — значит действовать деятельно и предметно, быть его хозяином, которого не могут оставить равнодушным ни свалки, ни сорванные крышки колодцев, ни оставшиеся без полива деревья.

«Тот, кто любит свой город, не только не позволит себе бросить бумажку на улице, но и одернет всякого, кто это сделает, — говорил на встрече выездной редакции «Вечерок» в Ленинском райкоме партии пенсионер И. Брагов, — а у нас можно наблюдать, к сожалению, как многие бросают окурки или смятую пачку от сигарет куда попало, хотя неподалеку есть урна».

Неравнодушны к вопросам благоустройства родного города и читатели Соломин, Черепанов, Суриков. Они не только бьют тревогу по поводу бытовых отходов и свалок по улицам Каспийской, Оборонной, проезду Гайдара, но и вносят конкретные предложения по их очистке.

Надо полагать, что в исполкоме райсовета, управлении благоустройства прислушаются к этим советам и, главное, примут все необходимые меры к тому, чтобы вопрос о бытовых свалках больше не поднимался. Ведь сделать свой город ухоженным, благоустроенным в наших силах!

С. МАМАДЖАНОВ.

Размышления о перестройке

Ломая стереотипы

В 1986 г. в журнале «Знамя» опубликован роман Александра Бека «Новое назначение». Главный его герой — руководитель одного из министерств в 30—50-е годы. Он честен и работоспособен, движим чувством долга. Но все эти качества реализуются как следствие личной преданности вождю и беспрекословного повиновения его любому приказу. В результате герой уходит от социальных противоречий простейшим способом: не мое дело, меня это не касается, не мне судить. Он нетерпим к чужому мнению, никому не доверяет, подчиняется инстинкту самосохранения.

Художественная критика и публицистика уже отметили типичность этой фигуры для системы управления, сложившейся у нас в стране на рубеже 20—30-х годов. К сожалению, бюрократы не перевелись и в наше время. Экономист подмосковного совхоза Елена Никанорова рассказывает в письме, опубликованном в «Правде», что на собрании она высказала критику в адрес руководителя хозяйства, заявив, что его методы руководства несовместимы с курсом партии на демократизацию. В ответ директор грубо оборвал ее. Но теперь, пишет Никанорова, в стране другая обстановка: «Руководитель, единолично решающий все вопросы, подавляющий инициативу и поиск, только на словах рассуждающий о перестройке, в кресле своем не удержится».

В условиях перестройки на первый план выступает борьба с бюрократизмом и консерватизмом. Равнодушие и позиция невмешательства — это жизненная и политическая философия консерватизма. Его суть определил Михаил Сергеевич Горбачев, когда в одном из выступлений сказал о противниках перестройки: «Они думают, как бы измениться, ничего не меняя».

Консерватор всегда отождествляет себя с тем укладом жизни и социальным порядком, в котором он существует, стараясь балансировать между двумя позициями: действительность настолько совершенна, что не требует никаких улучшений, и действительность настолько несовершенна, что улучшить ее невозможно. Именно эти люди стремятся выхолостить из перестройки ее революционное содержание. Они подсознательно чувствуют, что любой конфликт, развиваясь он последовательно и демократично, выявит их несостоятельность и даже вину. Отсюда их стремление замолчать социальные противоречия или же загнать в тупик бесплодных дискуссий.

Сегодня происходит пересмотр и переоценка разного рода запретов, «зон вне критики». И не случайно возле каждого устаревшего «нельзя» или «можно» — схватка, борьба. Консерваторы стремятся стреножить каждый шаг людей в сторону большей самодеятельности и демократии, преградить дорогу новаторам старыми инструкциями, ограничениями, в ход идут и собственное положение, власть, рутинно-групповые связи.

Если учесть, что административный аппарат увеличивался в последние годы в среднем на 300—500 тысяч человек в год и достиг к настоящему времени 18,6 млн. служащих, то понятно, почему сейчас, в период перестройки, многие засидевшиеся на своих местах консерваторы изобретают все новые и новые «научные доказательства» своей необходимости и полезности.

Борьба бюрократических и демократических тенденций — реальность сегодняшнего дня. Гарантией конечной победы нового служит приобретающая все больший размах хозяйственная реформа, которая способствует развитию инициативы и самодеятельности в различных сферах хозяйства. Гарантией тому служит и процесс демократизации нашего общества, подрывающий консервативно-бюрократические стереотипы.

В. МАКАРЕНКО,
кандидат философских наук.

[АПН].

Встречают роботы

Роботы в национальных костюмах встречают посетителей выставки «Наука и техника Индии», открывшейся в рамках фестиваля Индии в СССР. Тысячелетние традиции в математике, медицине, металлургии, а также сегодняшние достижения в электронике, энергетике, космической технике, других областях составляют содержание экспозиций. На торжественном открытии министр по науке и технике К. Р. Нарайянан подчеркнул плодотворность контактов советских и индийских ученых, специалистов. Выставка продлится в городе на Неве месяц, затем она переедет в Москву и Ташкент.

(ТАСС).

Завершающий год семилетки

ТАШКЕНТ. ГОД 1965-й.

Трудящиеся Ташкента успешно завершили последний год семилетки. План по выпуску валовой продукции промышленными предприятиями за этот год был выполнен на 105,3 процента. Сверх плана было выдано продукции на 664 тысячи рублей.

За годы семилетки численно вырос и качественно изменился рабочий класс Узбекистана, в том числе и индустриального центра республики — Ташкента. В последнем году пятилетки на предприятиях города трудилось 472,4 тысячи рабочих и служащих, из которых около 57 тысяч человек имело высшее образование и 46 тысяч — среднее специальное.

Несмотря на неплохие в целом показатели, экономика столкнулась с рядом серьезных проблем, которые тормозили ее развитие. Управление экономикой требовало совершенствования. Поэтому в 1965 году в стране начала осуществляться экономическая реформа. К сожалению, ее цели не были достигнуты.

На июньском (1987 г.) Пленуме ЦК КПСС М. С. Горбачев отметил в своем докладе: «Бурное течение научно-технической революции, резкое усложнение народного хозяйства, необходимость перенесения центра тяжести с экстенсивных методов на интенсивные, с количества — на качество, усиление влияния социальных условий, резкое возрастание человеческого фактора требовали коренных преобразований хозяйственного управления... На протяжении последних десятилетий не раз предпринимались и практические попытки изменить сложившуюся систему управления... Однако эти попытки были неполными и непоследовательными, они давали в лучшем случае кратковременный эффект и не привели к нужному перелому. Между тем стимулирующее действие старого хозяйственного механизма все более ослабевало, а тормозящее — нарастало».

За семилетку в городе были проведены большие работы по строительству и благоустройству. Только на капитальное строительство Ташгорисполкому было выделено 242 миллиона рублей. На эти средства построено и введено в эксплуатацию более 1,5 миллиона квадратных метров жилой площади. На 320 тысяч кубометров воды в сутки увеличилась мощность городского водопровода. Были пущены в эксплуатацию Саларские и Нижне-Бозсуйские очистные сооружения.

В городе появилось немало объектов соцкультбыта: было построено 12 новых школ на 10.856 учеников, 16 детских дошкольных учреждений на 3.360 мест, больница с поликлиникой в аэропорту и ряд других.

Но успехов в строительстве могло быть гораздо больше. Недостатков в работе строителей хватало. Так, по вине стройтрестов № 3 и № 159 Главташкентстроя и недостаточной требовательности УКСа Ташгорисполкома не были сданы в эксплуатацию вагоноремонтный завод, ряд объектов коммунального хозяйства. Горисполком был вынужден дополнительно направить для окончания незавершенных объектов около 1 миллиона рублей, а на эту сумму в тот год можно было проложить 10 километров трамвайных линий.

На карте города появились многие новые улицы. Была построена автомагистраль Куйлюк — Чиланзар, пробиты и благоустроены улицы Мукими, Волгоградская, Катартал, 40 лет комсомола, Энгельса, Руставели и другие. Были благоустроены площади Привокзальная, имени Ахунбабаева, имени Куйбышева.

В 1965 году 11 мая общественность Ташкента горячо чествовала первых лауреатов Республиканской премии имени Хамзы. Первый диплом и знак лауреата получил Айбек за повесть «Детство». Почетного звания удостоен артист Шукур Бурханов, создавший образ Улугбека в спектакле театра имени Хамзы «Мирзо Улугбек». Лауреатом премии имени Хамзы стал и кинодокументалист Малик Каюмов за ленту «От весны до весны». Звание лауреата было присвоено и авторам памятника 14 туркестанским комиссарам — Д. Рябичеву, Н. Миловидову, С. Ожегову.

В 1965 году общественность города широко отметила 80-летие со дня рождения Вульфа Наумовича Финкельштейна и 90-летие со дня рождения Николая Васильевича Шумилова — стойких революционеров, активных участников становления Советской власти в Ташкенте и Туркестане. Их жизнь оборвалась в январе 1919 года вместе с жизнями других туркестанских комиссаров, зверски убитых контрреволюционными мятежниками во время осиповского мятежа.

В этом же году исполнилось 100 лет со времени начала присоединения Средней Азии к России, которое сыграло немаловажную роль в развитии этого региона.

В 1965 году в Ташкенте побывало немало зарубежных гостей, ученых, деятелей культуры. 3 мая ташкентцы горячо приветствовали известного чилийского поэта и публициста, лауреата международной Ленинской премии «За укрепление мира между народами» Пабло Неруду. Пабло Неруда совершил поездку по городу, с большим вниманием ознакомился с Выставкой достижений народного хозяйства республики, встретился с жителями города, поклонниками своего творчества.

Подготовила Л. ФОКИНА,
старший археограф Госархива г. Ташкента.

Это интересно

Шутка фронтового повара

Любительский оркестр семьи Криштулов из города Буй уникален тем, что основные инструменты в нем — «костяные палочки». Оригинальный вид музицирования ради шутки придумал когда-то безвестный фронтовой повар, которому пришла в голову идея смастерить ксилофон из... вываренных в бульоне коровьих ребер. Доморощенный музыкальный эксцентрик развесил их «по ранжиру» на веревке, постучал по каждой металлической ложкой и услышал полную октаву хроматической гаммы. Ну а овладеть техникой игры на таком инструменте было уже делом времени.

Об этом курьезном случае из жизни ротного кашевара вспомнил фронтовик Лазарь Криштул, когда для забавы своих четверых детей задумал создать шутейный ансамбль. А забава возьми да обернись серьезным увлечением всей семьи. Первые же выступления в концертах художественной самодеятельности принесли «костяному оркестру» шумный успех. Он стал лауреатом областного, затем республиканского и всесоюзного смотров любительских музыкальных коллективов.

Двадцать лет существует ансамбль Криштулов. Давно выросли дети Лазаря Григорьевича, своими семьями обзавелись и разъехались в разные концы города. И только по субботам сходятся в родительский дом на общий ужин, за которым по традиции непременно следует концерт. Для себя, для собственного удовольствия играют Криштулы. Впрочем, двери их дома в такие часы открыты для всех: приходите, слушайте, учитесь.

«Жигули» из... сберкассы

Если на покупку машины у вас пока собрана лишь половина необходимой суммы, сберкассы в Таджикистане советуют: «Положите ее на книжку». В данном случае речь идет о новом виде выигрышного вклада — автомобильном.

Указанная сумма приносит за год ста вкладчикам доход, равный стоимости автомобиля. Между ними и разыгрывается одна машина.

На только что состоявшемся тираже было разыграно 30 «Жигулей» модели «ВАЗ-21013». Один из ста, это, конечно, немного, но разыгрывается ведь только доход от вклада. А положенные на счет деньги возвращаются, в том числе и тем, кто получает машину. Этот вид вклада становится в республике все популярнее. Выгоден он и сберкассам — они привлекают от населения на год довольно значительные средства.

корр. ТАСС.

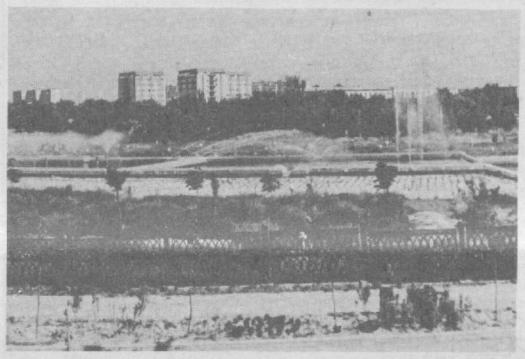

В зоне отдыха ВДНХ УзССР.

Фото Т. Каримова.

Товары — народу

Сантехника — для дома

Ташкентский опытно-экспериментальный механический завод № 1 Минстроя республики приступает к выпуску сантехнического оборудования, столь необходимого в быту.

Новая продукция предприятия будет поступать в фирменный магазин «Сантехника» по проспекту Дружбы народов, 4.

Наряду с сантехническим оборудованием здесь будет осваиваться выпуск и других товаров народного потребления. К их изготовлению позволяют приступить площади, высвободившиеся после реконструкции литейного цеха.

Силуэты на завтра

Легкое женское платье, комплект из крепдешина, современный костюм — это новая продукция республиканского Дома моделей одежды, подготовленная для покупателей.

К осенне-зимнему сезону модельерами подготовлены к выпуску малыми сериями оригинальный женский костюм и платье из шерстяной ткани в крупную клетку.

Новинки Дома моделей одежды поступают в магазины «Мода» и «Перспектива».

Э. БУРДИНА.







В объективе — Гайана

21 год назад народ Гайаны освободился от английского колониального господства, и страна стала независимой республикой. За годы самостоятельного развития Гайана добилась успехов в ряде областей. Национализированы основные отрасли промышленности, в частности, добыча и переработка бокситов, а также плантации сахарного тростника, риса и других сельскохозяйственных культур. В республике введено бесплатное образование и медицинское обслуживание.

Гайана является членом Движения неприсоединения, проводит курс на укрепление сотрудничества с различными странами, вносит посильный вклад в борьбу за мир, активно выступает против империалистического диктата.

НА СНИМКАХ: студентки; в индейском селении; памятник Каффи — предводителю восстания гайанских рабов.

Фото А. Летичевского.
ТАСС.

Досуг — дело важное

ЧТО СЕГОДНЯ В КЛУБЕ?



ВЫЕЗДНАЯ РЕДАКЦИЯ «ВЕЧЕРОК» В ЛЕНИНСКОМ РАЙОНЕ

На перекрестке двух оживленных магистралей — улиц Пролетарской и Полторацкого, в зеленой зоне расположился Дворец культуры железнодорожников. Сюда приходят посмотреть художественный фильм, встретиться с деятелями искусства, послушать лекцию. Словом, приходят, чтобы, отдыхая, чему-то научиться, расширить кругозор.

Здесь организуют слеты ударников труда, чествуют ветеранов, вручают дипломы выпускникам железнодорожных учебных заведений... Организаторы мероприятий стремятся учитывать запросы слушателей, их возрастные особенности. Для детей проводятся утренники, действуют различные кружки, для молодежи — клубы по интересам. Всеобщей популярностью пользуются тематические вечера, встречи с ведущими актерами театра и кино. Традиционными стали здесь и встречи с руководителями и игроками команды мастеров по футболу «Пахтакор».

Сейчас в ДК более десяти кружков и клубов по интересам. Не только молодежь, но и люди самых различных возрастов с большим желанием приходят сюда. Правда, расширить число секций тут не позволяет аренда помещений другими организациями Среднеазиатской железной дороги.

— Этот вопрос мы уже поднимали, — говорит директор Дворца культуры Тулкун Салиджанович Ибрагимов, — но пока он остается нерешенным. Так, по-прежнему третий этаж здесь занимают дорожный центр научно-технической информации, кабинет профориентации, техническая библиотека.

Но, несмотря на трудности, кружки работают, люди с интересом посещают мероприятия, готовятся к участию во II Всесоюзном фестивале народного творчества, посвященном 70-летию Великого Октября.

В нашей беседе директор подробно рассказал о тех изменениях, которые в скором будущем произойдут здесь. Сейчас идет подготовка документации по реконструкции парковой зоны, окружающей Дворец культуры. Здесь планируется создать детские сказочные городки, современные аттракционы, фонтаны. В мае будущего года Среднеазиатская железная дорога будет отмечать свое 100-летие. К этому знаменательному событию полностью обновятся фронтон здания, спортивная площадка, теннисный корт.

Недавно пришла радостная весть. Коллектив ансамбля восточного танца, прибывший из двухнедельной гастрольной поездки по городам и поселкам Тюменской области, удостоен звания народного.

Р. НУГМАНОВ.

НА СНИМКЕ: самодеятельные артисты кружка бального танца.

Фото Э. Захидова.

Как вас обслуживают?

И требовать, и помогать

Быстро обслужить, предложив вкусные блюда, — задача не из легких. Как же справляются с ней работники Ленинского треста столовых? По производственным показателям — довольно успешно. Годовой товарооборот здесь составляет 18 миллионов 80 тысяч рублей. Уже второй месяц коллективы подведомственных предприятий трудятся по новому методу хозяйствования. Переход на хозрасчет позволил увеличить реализацию продукции собственного изготовления. И сейчас посетители столовых, кафе получили возможность ежедневно, а не от случая к случаю брать на обед свежие кондитерские и мучные изделия, разнообразные фирменные блюда. Шире и активнее на предприятиях общепита стали внедрять бригадный метод работы, который способствует улучшению дисциплины труда, а значит, и культуры обслуживания посетителей, повышает ответственность каждого за конечный результат общего труда, а вместе с тем способствует более полному удовлетворению спроса. Новый метод хозяйствования заставляет считать каждую копейку.

— Если раньше, — рассказывает директор Ленинского треста столовых Н. С. Гиясов, — работали, лишь бы дать план, особенно не заботясь об интересах посетителей, то сейчас и в этом отношении началась перестройка. Конечно, готовы к ней еще не все, поэтому стараемся уделять большое внимание распространению опыта передовиков, лучших бригад, учим тому, как стать рачительным хозяйственником. Вот, например, бывало, уборщица коекак бросит посуду, часть ее обязательно разобьется. Но что ей до этого, ведь битое все равно спишут. Теперь, будучи на хозрасчете, каждый подумает о бережном отношении к имуществу. В результате нам уже удалось с начала года сократить издержки обращения на 120 тысяч рублей. Думаю, в следующем году доведем эту цифру до 150 тысяч рублей. Резервы есть, и немалые.

К этому можно добавить, что в районе продолжают появляться новые общепитовские точки, ведется реконструкция многих столовых, организовано несколько кафе быстрого обслуживания. Ну а качество блюд, считают в тресте, находится в прямой зависимости от условий труда.

В справедливости этого мнения пришлось убедиться при посещении производственного текстильно-галантерейного объединения «Учкун». Здесь полтысячи работающих. А существующая небольшая столовая летнего типа рассчитана на 40 посадочных мест. В двух небольших подсобках приходится и хранить продукцию, и ее обрабатывать. Нет условий для раздельного мытья кухонной и столовой посуды. Некуда поставить холодильные установки, отсутствует вентиляция. Все оборудование давно устарело.

В результате обслуживающий персонал просто не может справиться с поставленной перед ним задачей. Велика текучесть кадров. В настоящее время здесь работают один повар и две ученицы техникума. Чему же они могут научиться на такой производственной базе, не говоря уже о возможности вкусно накормить рабочих?

— Восемь лет работаю мотальщицей заготовительного цеха, — говорит депутат райсовета Махира Тургунова. — Все это время приходится обедать в нашей столовой. Ни качество, ни ассортимент блюд не устраивают. С такими претензиями ко мне обращаются многие. Когда же положение изменится?

— А что мы можем сделать в таких условиях? — возмущается технолог столовой О. Газитураева. — Рабочие просят организовать диетическое питание, а мы елеле успеваем приготовить один комплексный обед. Еще семь лет назад в этой столовой должны были сделать стеллажи для продукции, раздевалки, душевую. Договоры на это регулярно возобновляются, а положение дел не меняется.

— Ничем помочь пока не можем, — отвечает генеральный директор объединения Д. С. Юсупов. — На XII пятилетку предусмотрено расширение производства. В новом инженерном корпусе будут и современная столовая, и душевые, и раздевалки. Сейчас завершается проектирование. На строительство уже выделено более 3 миллионов рублей.

Так что же, только ждать? А не лучше ли проявить инициативу и уже завтра вкусно и быстро накормить коллектив «Учкуна»? Ведь можно же организовать завоз готовых обедов, мучных и кондитерских изделий, создать, хоть частично, дополнительные удобства для поваров, поменяв оборудование кухни.

Не о производственных показателях общепита, а о вкусовых качествах блюд, их разнообразии говорили при встрече и работники опытно-механического завода. В механическом цехе, например, многие, узнав о цели нашего визита, высказывали свое недовольство.

— Тем, кто питается в нашей столовой постоянно, — возмущались фрезеровщики В. Назаров, В. Липатов, — уже порядком надоели однообразные гарниры. Мало в меню овощей и фруктов.

— Молоко и даже хлеб часто привозят уже несвежими, — поддержал их крановщик С. Гаджиев. — Пирожки у нас бывают только сладкие.

— Но самое неприятное то, что блюда готовятся из недоброкачественного, «с душком» мяса, — сказал токарь, депутат горсовета, председатель профкома цеха В. Балаков. — Ко мне уже не раз обращались рабочие с подобными жалобами, но мер руководство столовой не принимает. Плохо организован и вывоз пищевых отходов.

А ведь здесь, как меня заверяли, дела обстоят вполне благополучно. Есть и своя выпечка, и обновленное оборудование кухни, и холодильники для хранения продуктов. Значит, дело в недобросовестности работников общепита, поставщиков. Как выяснилось, овощи и фрукты трест столовых получает от Ленинской оптово-розничной конторы объединения «Ташплодоовощпром» с большими перебоями. Несмотря на разгар сезона, не дают картофель, капусту. Недостаточно и молочных продуктов. Их с молкомбината поступает всего лишь 5—6 процентов от товарооборота по тресту. Надо сказать, что подобные затруднения испытывают коллективы столовых, кафе не только Ленинского района. Потому что по устоявшейся, нелучшей традиции, сюда направляют все, что остается от торговли. Большой процент поступающих овощей попросту не пригоден к употреблению, но их все равно вынуждены использовать. Нетрудно представить, какой вкус будет у блюд, приготовленных из недоброкачественных продуктов.

Побывали мы и на еще одном крупном предприятии района — химфармзаводе. И здесь в адрес пищеблока высказаны серьезные замечания, несмотря на то, что для работы поваров созданы все необходимые условия.

— Почему-то в нашей столовой не хотят готовить диетические блюда, — рассказывает инженер-конструктор, член профкома завода Н. Чокаль. — И хотя уголок диетпитания организован, людям с больным желудком приходится довольствоваться блюдами общего стола. Наглядной агитацией сыт не будешь.

— Бывает, в блюда кладут не все компоненты, — продолжила разговор старший бухгалтер Л. Растворова, — например, в окрошке не хватает картофеля, вареного яйца. Наш повар обещал поправить положение, но улучшения бывают лишь временами. Поэтому решено организовать рабочую комиссию по проверке качества блюд. Члены ее будут присутствовать при закладке продуктов.

Несомненно, укрепление контактов профкома с работниками общепита даст свои плоды. Но надо, чтобы требовательность по устранению недостатков в организации питания трудовых коллективов сочеталась с оказанием действенной помощи.

О. ХАРЧЕНКО.

Нетрудовым доходам — заслон

Несуны на сладком промысле

На какие только ухищрения не пускаются любители поживиться за государственный счет на ташкентской кондитерской фабрике «Уртак». Инспектором вневедомственной охраны УВД Ташгорисполкома на проходной была задержана, например, работница с неестественно высокой прической. Выяснилось, что под пышными волосами она пыталась вынести с предприятия емкость с маслом. Другая женщина привлекла внимание странной угловатостью фигуры. Под летним платьем она ухитрилась спрятать около четырех килограммов шоколадных конфет.

Другие пытаются выносить самым примитивным способом, но зато помногу. Так, при выходе с фабрики был задержан Е. Парфинолович, пытавшийся украсть в один прием литр растительного масла, полкилограмма конфет и литр коньячного сиропа общей стоимостью сорок пять рублей. По решению народного суда он оштрафован на сумму, превышающую стоимость украденных продуктов. Немалые штрафы пришлось уплатить И. Усмановой, Н. Абсалямовой, задержанным за попытку вынести с предприятия полуфабрикаты и готовую продукцию.

До недавнего времени около производственного корпуса, выходящего окнами на улицу, наблюдались поистине детективные картины. В вечерние и ночные часы некоторые автомобили, проезжая здесь, снижали скорость. Из окон второго и третьего этажей в открытые кузова вылетали кем-то заранее припасенные мешки и коробки со «сладкой продукцией». Затем автомобили благополучно скрывались. Буквально на днях этот канал потерь по настоянию работников вневедомственной охраны МВД республики наконец-то был перекрыт. А до этого руководство предприятия и не задумывалось о том, чтобы вставить в окна надежные стеклоблоки...

Из-за отсутствия надежного ограждения расхитители вольготно себя чувствуют и на сырьевой базе фабрики, расположенной на станции Кадырья. Отсюда около ста мешков с сахаром, предназначенным для производства кондитерских изделий, были похищены несунами, которых смело можно отнести к категории тяжеловесов. Они действовали особенно нагло, поскольку ими руководил сам заведующий базой М. Мирзабеков. По данному факту возбуждено уголовное дело.

Если судить по количеству задержанных несунов — а их число за минувшее полугодие перевалило за семь десятков, — мелкие хищения на кондитерской фабрике до сих пор не считаются чрезвычайным происшествием. Более того, в порочном «сладком промысле» были замешаны не только новички, но даже «старожилы» предприятия. В минувшем месяце за мелкие хищения были исключены из членов КПСС технолог Н. Якубова и бригадир А. Азимов. Тревожный штрих — большинство несунов задержано сотрудниками МВД, а не работниками предприятия.

Борьба с расхитительством еще не стала важнейшей заботой администрации и партийной организации кондитерской фабрики. Видимо, слишком формально здесь проводятся товарищеские суды, на которых разбирают несунов. Есть в коллективе и группа народного контроля, и ДНД. Но разве можно говорить об эффективности их работы, если у несунов за полугодие изъято продукции на сумму около тысячи рублей. А сколько не поймано любителей сладкого?

Не этим ли во многом объясняются и справедливые нарекания покупателей на низкое качество продукции предприятия?..

А. ЗАКОВРЯШИН,
корр. УзТАГ.

ВЫЕЗДНАЯ РЕДАКЦИЯ «ВЕЧЕРОК» В ЛЕНИНСКОМ РАЙОНЕ

Вопрос остается открытым

«Дорогой товарищ! Ты служил в Демократической Республике Афганистан, где выполнял свой интернациональный долг. Во время службы, участвуя в боевых операциях, рискуя собой, ты был готов отдать свою жизнь за товарищей, за правое дело, за торжество справедливости.

Теперь ты живешь мирной жизнью. Возникают ли у тебя проблемы на работе, в быту, в свободное время! Нет ли ощущения, что ты выбился из ритма мирной жизни! Сталкиваешься ли ты с невниманием к себе и к другим воинам-интернационалистам!

Если тебя возмущает отношение к твоим товарищам, родителям, семьям погибших в ДРА, если ты готов внести свой вклад в борьбу со всякими негативными явлениями, мешающими делу перестройки в нашей стране, тебе будут рады в Ленинском райкоме комсомола (ул. Полторацкого, 83). Можно звонить по телефону 53-91-57.

Надеемся, этот призыв поможет нам собрать воинов-интернационалистов, проживающих и работающих в нашем районе, и создать районный совет воинов-интернационалистов».

Думается, мы опередили Ленинский райком комсомола, и большинство воинов-интернационалистов узнают о призыве из нашей газеты. Но это обстоятельство, на наш взгляд, нисколько не умаляет инициативы райкома. Приятнее, конечно же, достать обращение из своего почтового ящика. И почувствовать, что адресовано оно именно тебе. Однако давайте попытаемся, уважаемый читатель, разобраться, почему возникла необходимость в таком призыве. Тем более что проблемы, о которых мы собираемся говорить сегодня, очевидно, стоят перед каждым райкомом комсомола.

Вспомним, так ли давно «афганская тема» камуфлировалась под «учения» ограниченного контингента советских войск. Безусловно, все мы знали, какой подчас ценой выполняли советские воины свой интернациональный долг. Но время принуждало нас воздерживаться от прямого и честного публичного разговора. Вернувшихся из Афганистана ребят обходили вниманием, робко приглашали на торжества в учебные заведения и на предприятия, отводя им при этом роль «свадебных генералов». Бюрократы и чинуши, используя «лакировку действительности», ущемляли законные права воинов - интернационалистов на льготы. И продолжалось это не год, не два...

Гласность дала нам возможность говорить обо всем открыто. И разговор о сегодняшних проблемах отслуживших в ДРА ребят, к которому неоднократно обращалась наша газета, далеко не всегда оказывался приятным. Этих проблем стало меньше не на много.

Скажем, сегодня в Ленинском районе в очереди на улучшение жилищных условий стоят 14 воинов-интернационалистов. И перспективы у них далеко не блестящие. Ближайший из них — 55-й. А насколько быстро движется эта очередь, можно судить по таким данным: в 1985 году из льготной очереди (здесь же инвалиды и участники Великой Отечественной войны) справили новоселья 19 семей, в прошлом — три, в нынешнем таких будет 16...

Не всегда и не все складывается благополучно и с трудоустройством отслуживших в ДРА. Свежий пример. В прошлом месяце пришел к Д. Хакимову, первому секретарю Ленинского райкома комсомола, А. Абдувалиев. Гражданская специальность парня — шофер. В одних предприятиях ему в работе отказывали, в других предлагали такие машины, место которым на свалке металлолома. Хакимов помог парню устроиться в автобазу Минздрава УзССР. Но вся беда в том, что воины-интернационалисты в райкоме гости нечастые. И зачастую только потому, что не знают, чем им здесь могут помочь... А в самом деле, чем!

Работа райкома строится по трем направлениям: с бывшими воинами-интернационалистами, семьями погибших в ДРА и теми, кто находится на излечении в госпитале. Мы остановимся на первом.

Райком комсомола приступил к созданию военно-патриотического клуба «Шурави». Он должен объединить и воинов-интернационалистов, и подростков, дать выход общественной активности первых и оторвать от улицы, от сомнительных занятий последних. Заброшенное здание по адресу Ташлакская, 5, принадлежащее ОВД Ленинского РИК, под клуб выбрали не случайно. Этот микрорайон, по словам Д. Хакимова, самый неспокойный. Здесь проживает немало так называемых трудновоспитуемых.

В том, насколько трудно расположить их к себе, оторвать от блатного мирка со сложившимися в нем взаимоотношениями, привычками, взглядами, работники райкома комсомола убедились, когда собрали ребят для разговора о будущем клубе. Убедились они в другом: как авторитет воинов - интернационалистов может поколебать привычные для «трудных» представления. Решения Ленинского райисполкома на передачу помещения под клуб еще нет, но ребята решили форсировать события: уже наводят в нем порядок. Без ремонта тут не обойтись, и в райкоме комсомола надеются, что и в этом вопросе исполком поддержит комсомольцев. Ведь будущим членам клуба нужны только строительные материалы, ремонтировать помещение они собираются самостоятельно.

Но основные трудности, думается, у клуба впереди. Речь о материально-технической базе, об организации его работы. Сегодня в этом направлении ведутся поиски. Не все из перечисленных секретарем райкома комсомола бесспорны, убедительны. К тому же сложилось впечатление, что будущий клуб в райкоме комсомола видят своеобразным объединением, подменяющим работу подростковых клубов и секций по спорту и спортивно-техническим видам. Безусловно, нужны и они. Но только ли к роли педагогов-организаторов и инструкторов по спорту нужно сводить социальную активность прошедших огненными тропами ребят! И всем ли эти роли придутся по душе!

Уже сегодня можно, думается, утверждать, что клуб только отчасти решит проблему социальной и общественной занятости бывших воинов-интернационалистов. А как думаете вы сами, ребята, проживающие в Ленинском и других районах Ташкента! Вопрос остается открытым.

А. УЧАЕВ.

«СПОРТПРОГНОЗ»: ПРОГРАММА 36-го ТИРАЖА (5—6 СЕНТЯБРЯ)

Чемпионат СССР по футболу (первая лига)

(5 сентября, суббота)	Прогноз 1	X	2
1. «Динамо» (Ставрополь)—«Локомотив» (Москва)	10	70	20
2. «Торпедо» (Кутаиси)—«Котайк» (Абовян)	80	10	10
3. «Динамо» (Батуми)—«Спартак» (Орджоникидзе)	70	20	10
4. «Факел» (Воронеж)—СКА (Ростов-на-Дону)	30	60	10
5. «Ротор» (Волгоград)—«Заря» (Ворошиловград)	40	50	10
6. «Металлург» (Запорожье)—«Пахтакор» (Ташкент)	50	30	20
Кубок федерации футбола СССР — 5 тур (6 сентября, воскресенье)			
7. «Спартак» (Москва) — ЦСКА	70	10	20
8. «Нефтчи» (Баку) — «Динамо» (Тбилиси)	50	10	40
9. «Зенит» (Ленинград) — «Динамо» (Минск)	50	20	30
10. «Днепр» (Днепропетровск)—«Динамо» (Киев)	50	20	30
Хоккей с шайбой (кубок Канады) (6 сентября, воскресенье)			
11. Канада — СССР	60	10	30
12. США — ЧССР	20	10	70
13. Финляндия — Швеция	40	10	50

(ТАСС).

Зам. редактора В. А. ЛОМОВЦЕВ.

ТЕАТР

25 АВГУСТА

ГОСУДАРСТВЕННЫЙ АКАДЕМИЧЕСКИЙ БОЛЬШОЙ ТЕАТР им. А. НАВОИ — в 19.00 Флория Тоска.

КИНО

24 АВГУСТА

Художественные фильмы:

Дворец искусств — «АЛИШЕР НАВОИ» (18.30, 20.45).

Чайка — «ЦВЕТОК В ПЫЛИ» (16.40, 21.15); «МАМА РОДНАЯ, ЛЮБИМАЯ» (19.30).

Искра — «ОДИНОКАЯ ЖЕНЩИНА ЖЕЛАЕТ ПОЗНАКОМИТЬСЯ» (по четным).

Им. К. Ярматова — «ПРИВИДЕНИЯ В ЗАМКЕ ШПЕССАРТ» (по нечетным).

Ватан — «НЕОБЫЧНЫЙ ТРЮК» (по четным и в 21.30).

Им. 50-летия Ташсовета — «СЮРПРИЗ АФРОДИТЫ» (по четным и в 21.30).

30 лет ВЛКСМ — «КТО ЭТОТ ЧЕЛОВЕК» (по четным).

Им. Лисунова — «СЮРПРИЗ АФРОДИТЫ» (по нечетным).

25 АВГУСТА

Художественные фильмы:

Дворец искусств — «АЛИШЕР НАВОИ» (большой зал, 11, 13.30, 16, 18.30, 20.45).

Чайка — «ЦВЕТОК В ПЫЛИ» (11.00, 13.50, 16.40, 21.15); «МАМА РОДНАЯ, ЛЮБИМАЯ» (19.30).

Искра — «ОДИНОКАЯ ЖЕНЩИНА ЖЕЛАЕТ ПОЗНАКОМИТЬСЯ» (по четным).

Им. К. Ярматова — «ПРИВИДЕНИЯ В ЗАМКЕ ШПЕССАРТ» (по нечетным).

Ватан — «НЕОБЫЧНЫЙ ТРЮК» (по четным и в 21.30).

Им. 50-летия Ташсовета — «СЮРПРИЗ АФРОДИТЫ» (по четным и в 21.30).

30 лет ВЛКСМ — «КТО ЭТОТ ЧЕЛОВЕК» (по четным).

Им. Лисунова — «СЮРПРИЗ АФРОДИТЫ» (по нечетным).

Номера автоответчиков:

Дворец искусств	44-21-44
44-21-34, 44-21-74	
Ватан	74-30-39
Чайка	77-06-20
Москва	33-05-01
им. 50 лет Ташсовета	78-47-25
Восток	91-14-61
им. Лисунова	96-34-02
Искра	39-14-59
Нукус	46-46-55
Дружба	67-96-87

Управление кинофикации — 33-37-11.

ВНИМАНИЕ!

В связи с перекладкой трубопроводов с 26 августа по 15 сентября БУДЕТ ПРЕКРАЩЕНА ПОДАЧА ГОРЯЧЕЙ ВОДЫ

по Луначарскому шоссе.

Предприятие «Таштеплосеть»

(телефон 33-32-32).

Коллектив редакции газет «Тошкент окшоми» и «Вечерний Ташкент» глубоко скорбит о кончине бывшего редактора газет «Тошкент окшоми» и «Вечерний Ташкент», члена Союза писателей СССР и Союза журналистов СССР

КАРАМАТОВА Сагдуллы Музафаровича

и выражает искреннее соболезнование родным и близким покойного.

Ректорат, партийный комитет, общественные организации и коллектив факультета промышленного и гражданского строительства Ташкентского политехнического института с глубоким прискорбием извещают о кончине старшего преподавателя кафедры экономики и организации строительства

ЮСУПДЖАНОВА Тахирджана Умаровича

и выражают соболезнование родным и близким покойного.

Коллектив научно-исследовательского проектно-конструкторского и технологического кабельного института с глубоким прискорбием извещает о кончине ведущего специалиста

БРЫКОВА Юрия Иосифовича

и выражает соболезнование семье и близким покойного.

Коллектив Ташкентского СМУ треста «Узбекгазификация» скорбит по поводу смерти бывшего сотрудника

ЕЛЬШИНА Анатолия Павловича

и выражает искреннее соболезнование семье покойного.

Коллектив управления гостиничного хозяйства Ташгорисполкома выражает глубокое соболезнование начальнику управления Ю. Ш. Раджапову в связи с кончиной его матери

ЮНУСОВОЙ Ойши.

реклама ○○○ объявления ○○○ реклама ○○○ объявления

НОВАЯ ФОРМА УСЛУГ

СОЗДАНА РАБОТНИКАМИ ГЛАВНОГО УНИВЕРСАЛЬНОГО МАГАЗИНА СТОЛИЦЫ.

По вашим заявкам отдел посылочной торговли ГУМа высылает наложенным платежом:

ТЕКСТИЛЬНО-БАСОННУЮ ГАЛАНТЕРЕЮ, НАЦИОНАЛЬНЫЕ СТРОЧЕВЫШИТЫЕ ИЗДЕЛИЯ, ЧУЛОЧНО-НОСОЧНЫЕ ИЗДЕЛИЯ, ТКАНИ, ШВЕЙНЫЕ ИЗДЕЛИЯ ОТЕЧЕСТВЕННОГО ПРОИЗВОДСТВА, ПОСТЕЛЬНОЕ БЕЛЬЕ, ТЮЛЕГАРДИННОЕ ПОЛОТНО, МЕТАЛЛИЧЕСКУЮ ГАЛАНТЕРЕЮ, ТРИКОТАЖНЫЕ ИЗДЕЛИЯ.

Заказы принимаются из любого населенного пункта. Перечень товаров, их стоимость можно согласовать письменно или по телефону 42-25-68. Оплата—наложенным платежом при получении заявки.

Адрес ГУМа: 700021, г. Ташкент, площадь Ахунбабаева.

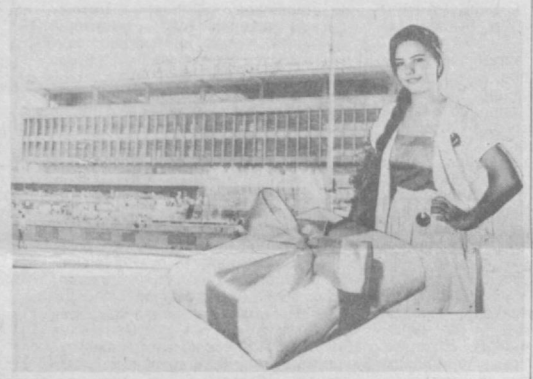

ГУМ (телефон 42-27-39).

ПРОФЕССИЯ — ЗА 6 МЕСЯЦЕВ

ПРИОБРЕСТИ ЕЕ МОЖНО В ШКОЛЕ-МАГАЗИНЕ ТАШХОЗТОРГА «ТЕХНИКА В БЫТУ».

Срок обучения засчитывается в общий трудовой стаж. Учащимся выплачивается стипендия до 63 руб. в месяц.

Условия поступления

В школу-магазин принимаются девушки с 10-классным образованием, имеющие прописку в г. Ташкенте.

Необходимые документы: аттестат об окончании средней школы, паспорт, 3 фотокарточки (5×6 см), справка с места жительства, заявление на имя директора Ташхозторга.

Обращаться по адресу: г. Ташкент, Куйбышевское шоссе, 24, отдел кадров, с 9 до 18.00.

Перспективы молодых специалистов

Выпускникам школы-магазина присваивается квалификация младшего продавца и предоставляется работа в магазинах Ташхозторга.

По истечении года они могут продолжить учебу на вечернем или заочном отделении Ташкентского техникума советской торговли.

Адрес школы-магазина — г. Ташкент, проспект 50 лет УзССР, Ц-14, дом 24.



Ташхозторг.

Узбекское рекламное агентство В/О «Союзторгреклама» (телефон 45-37-24).

УВАЖАЕМЫЕ ЛЮБИТЕЛИ КИНО!

В ЧЕСТЬ ПРОФЕССИОНАЛЬНОГО ПРАЗДНИКА ДНЯ СОВЕТСКОГО КИНО

ВО ДВОРЦЕ ИСКУССТВ

ПРОВОДИТСЯ

НЕДЕЛЯ УЗБЕКСКОГО КИНЕМАТОГРАФА.

Вашему вниманию будут представлены произведения, вошедшие в «золотой фонд» узбекского киноискусства.

БОЛЬШОЙ ЗАЛ

24—25 августа — Алишер Навои.
26—27 августа — Прощай, зелень лета.
Начало в 11, 13, 15, 17, 19, 21.00.

МАЛЫЙ ЗАЛ

24 августа — **Бай и батрак.**
25 августа — **Тахир и Зухра.**
26 августа — **Армон.**
27 августа — премьера нового художественного фильма **«Смысл жизни».**
28 августа — **Ер-Ер** (на узбекском языке).
28—29 августа — **Охота на дракона.**
29 августа — **Об этом говорит вся махалля** (на узбекском языке).
29 августа — **Бунт невесток** (на узбекском языке).
Начало в 12, 14, 16, 18, 20.00.

Работает касса предварительной продажи кинобилетов, принимаются заявки от организаций на коллективные посещения.

Управление кинофикации Ташгорисполкома. Ташгоркинопрокат.

РЕСПУБЛИКАНСКИЙ НАУЧНО-МЕТОДИЧЕСКИЙ ЦЕНТР НАРОДНОГО ТВОРЧЕСТВА И КУЛЬТПРОСВЕТРАБОТЫ

Министерства культуры Узбекской ССР

ОБЪЯВЛЯЕТ ПРИЕМ

В ТЕАТРАЛЬНУЮ ЭКСПЕРИМЕНТАЛЬНУЮ СТУДИЮ

(на узбекском и русском языках).

Конкурс проводится **5, 6, 12 и 13 сентября.**

Условия конкурса:

художественное чтение (проза, стихи, басни);
этюды.

Принимаются лица от 16 до 35 лет.

Необходимы документы: заявление, фотокарточки (3×4 см), автобиография, справки—с места работы (учебного заведения), жительства.

Документы принимаются **по 5 сентября,** в среду, субботу и воскресенье, с 17 до 19.00.

Консультации —по субботам и воскресеньям, с 17 до 19.00.

Адрес: г. Ташкент, пр. Узбекистанский, 24. Парк им. Ю. Гагарина.

УЧЕБНО-СПОРТИВНАЯ БАЗА ВДСО «ТРУДОВЫЕ РЕЗЕРВЫ»

(ул. Волгоградская, 81, метро — станция «50 лет СССР»)

ОБЪЯВЛЯЕТ ПРИЕМ

В АБОНЕМЕНТНЫЕ ГРУППЫ ЗДОРОВЬЯ

по плаванию — с 5 лет и старше. Время — с 7.15 до 22.00; по общей физподготовке (с плаванием и без плавания) — с 18 лет и старше. Начало занятий — в 10.00, 18.30, 19.30;

по ритмической гимнастике для женщин —в 7.30, 19.15, 20.15;

В группы со спортивным уклоном:

ДЕТСКИЕ (8—14 лет): по борьбе вольной, классической, дзюдо (мужское и женское), боксу. Начало занятий — в 8.30 и 15.00; футболу — 10 и 16.00;

ВЗРОСЛЫЕ (16 лет и старше): по боксу, борьбе классической, дзюдо, тяжелой атлетике и атлетической гимнастике. Начало занятий — в 19.30, 20.30.

Бальные танцы (14 лет и старше). Начало — в 18.30 и 20.00.

Занятия во всех группах здоровья проводятся 3 раза в неделю.

Реализация абонементов производится как за наличный расчет, так и по безналичному за счет средств профсоюзных организаций с 20 по 30 число ежемесячно с 15 до 19.00, в субботу —с 12 до 15.00. Выходные дни — воскресенье и понедельник.

К СВЕДЕНИЮ ТАШКЕНТЦЕВ!

Желающие научиться танцевать в ритме «ДИСКО» и «РЕТРО»

ПРИГЛАШАЮТСЯ

В ШКОЛУ СОВРЕМЕННОГО БАЛЬНОГО ТАНЦА

при Ташкентском парке культуры и отдыха имени Тельмана (ул. Я. Коласа, 21).

Запись проводится по понедельникам и четвергам с 19.00, в музыкальной гостиной парка.

Общий сбор — **7 сентября** в 19.00 в музыкальной гостиной парка.

Обучение — бесплатное.

Телефон для справок 32-36-53.

ГОСУДАРСТВЕННЫЙ ОРДЕНА ТРУДОВОГО КРАСНОГО ЗНАМЕНИ АКАДЕМИЧЕСКИЙ БОЛЬШОЙ ТЕАТР УЗБЕКСКОЙ ССР имени А. НАВОИ

ОБЪЯВЛЯЕТ КОНКУРС

НА ЗАМЕЩЕНИЕ ВАКАНТНЫХ ДОЛЖНОСТЕЙ

АРТИСТОВ ХОРА.

К конкурсу допускаются мужчины до 35 лет, женщины — до 30 лет, имеющие специальное музыкальное образование или стаж работы в самодеятельности не менее 2 лет.

По всем вопросам обращаться ежедневно с 10 до 15.00, кроме понедельника.

Наш адрес: г. Ташкент, ул. Кирова, 28.

К СВЕДЕНИЮ ТАШКЕНТЦЕВ И ГОСТЕЙ СТОЛИЦЫ!

КООПЕРАТИВНОЕ КАФЕ «БОЛГАРИЯ»

(на территории зоны отдыха ВДНХ Узбекской ССР)

ПРИГЛАШАЕТ

НА ВЫСТУПЛЕНИЕ КАМЕРНОГО АНСАМБЛЯ «СУВЕНИР»

под управлением Э. ШАКИРОВА.

Начало концертов в 19.30, ежедневно, кроме субботы и воскресенья.

ДОБРО ПОЖАЛОВАТЬ!

ЦЕНТРАЛЬНЫЙ СТАДИОН «ПАХТАКОР»

ФУТБОЛ

Встречаются команды 1-й лиги

27 августа в 19.00 «ПАХТАКОР» (Ташкент) —«РОТОР» (Волгоград).

30 августа в 19.00 «ПАХТАКОР» (Ташкент) — «ФАКЕЛ» (Воронеж).

В перерыве между таймами будет производиться розыгрыш спортивно-вещевой лотереи: 3 автомобиля «Жигули», один автомобиль «Москвич», один автомобиль «Запорожец» и другие спортивные товары.

ДОБРО ПОЖАЛОВАТЬ!

Коллективные заявки принимаются **до 26 августа.**

Телефон для справок 41-30-23.

УТЕРЯННЫЕ

штамп магазина № 15 торговой фирмы «Хизмат-Беминнат».

треугольный штамп СМУ треста «Союзтелефонстрой»

СЧИТАТЬ НЕДЕЙСТВИТЕЛЬНЫМИ.

Министерство культуры СССР
Госконцерт
Узбекконцерт

В ПОМЕЩЕНИИ ГОСУДАРСТВЕННОГО АКАДЕМИЧЕСКОГО БОЛЬШОГО ТЕАТРА УЗБЕКСКОЙ ССР им. А. НАВОИ

5, 6, 7, 8, 9, 10, 11, 12 сентября в 19.30

70-ЛЕТИЮ ВЕЛИКОГО ОКТЯБРЯ И 40-ЛЕТИЮ НЕЗАВИСИМОСТИ ИНДИИ ПОСВЯЩАЕТСЯ

ФЕСТИВАЛЬ ИНДИИ В СССР

КОНЦЕРТЫ

МАСТЕРОВ ИСКУССТВ ИНДИИ

УЧАСТВУЮТ: **группа исполнителей танцев в стиле Катхак из Катхак Кендры; ансамбль с участием исполнителя классической музыки южноиндийской традиции Шейх Чинна Меуляна** (нагасварам);

ансамбль с участием исполнителя классической музыки североиндийской традиции Харипрасад Чаурасия (флейта);

ансамбль с участием исполнителя классической музыки Шив Кумар Шарма (сантур);

ансамбль с участием исполнителя классической музыки Рам Нарайан (сараньги);

группа исполнителей танцев с участием Бирджу Махарадж.

Билеты продаются в кассах театра с 12 до 20.00.

„ЭЛЕКТРОНИКА"

ВНИМАНИЮ ПОКУПАТЕЛЕЙ!

Электронные цифровые часы по своим функциональным возможностям и техническим параметрам намного превосходят традиционные механические часы — точностью хода, числом выполняемых функций.

«ЭЛЕКТРОНИКА 29367» — это самые современные наручные электронные часы отечественного производства, которые снабжены:

автоматическим календарем;
программируемой сигнализацией (2 мелодии, 1 сигнал);
секундомером, подсветкой.

Работа без замены элементов питания (СЦ-21) — 12 месяцев.

Цена — 60 руб.

Наш адрес: 700000, г. Ташкент, ул. Гоголя, 38. Телефон 33-78-34.

Государственный комитет Узбекской ССР по профессионально-техническому образованию

ТАШКЕНТСКОЕ СРЕДНЕЕ ПРОФЕССИОНАЛЬНО-ТЕХНИЧЕСКОЕ УЧИЛИЩЕ № 28

ОБЪЯВЛЯЕТ ПРИЕМ УЧАЩИХСЯ

на 1987-88 учебный год.

Училище готовит высококвалифицированных специалистов по специальностям: **раскройщик верха обуви, заготовщик верха обуви, пошивщик обуви, контролер по приему готовой обуви, слесарь-ремонтник обувного оборудования, конструктор-модельер, пошивщик индивидуальной модельной обуви.**

Имеющие образование 10 классов получают ежемесячно стипендию в размере 70 руб., окончившие 8 классов обеспечиваются бесплатно 3-разовым питанием и обмундированием. В период прохождения производственной практики учащиеся получают 50 процентов заработной платы.

Срок обучения по всем специальностям — 10 месяцев.

Время обучения в училище засчитывается в трудовой стаж. Окончившие училище с отличием принимаются в высшие и средние учебные заведения на льготных условиях. Иногородние обеспечиваются общежитием.

При училище имеется школа рабочей молодежи. Окончившие училище будут работать на Ташкентской обувной фабрике № 1.

Для проведения культурного отдыха имеется Дворец обувщиков, где функционируют различные кружки художественной самодеятельности.

Дворец располагает спортивной базой. При училище имеются бесплатные курсы кройки и шитья. Окончившим курсы выдается свидетельство.

Начало занятий — 1 сентября.

Поступающие должны представить документы: заявление на имя директора, свидетельства: о рождении или паспорт, об образовании, справку о состоянии здоровья (форма № 286), 6 фотокарточек (3×4 см).

Наш адрес: **700003, г. Ташкент, Фрунзенский район, ул. Б. Хмельницкого, 6** (троллейбусы: 2, 3, 6, 14; автобусы: 7 «э», 14 «э», 51, 172, 173, остановка «Обувная фабрика № 1»).

Приемная комиссия работает ежедневно с 9 до 17.00. Телефоны для справок: 53-99-91, 53-99-04.

Вечерний ТАШКЕНТ

Издается самостоятельно на русском и узбекском языках. Выходит ежедневно, кроме воскресенья.

Орган Ташкентского горкома Компартии Узбекистана и городского Совета народных депутатов.

Ордена Трудового Красного Знамени типография Издательства ЦК Компартии Узбекистана, г. Ташкент.

Адрес редакции: 700083 Ташкент, ул. Ленинградская, 32.

ТЕЛЕФОНЫ ОТДЕЛОВ: партийной жизни и пропаганды — 32-57-83; советского строительства и народного контроля — 32-53-38; промышленности, транспорта и связи — 33-08-74; городского хозяйства, торговли и быта — 32-56-83; капитального строительства — 32-55-83; науки и учебных заведений — 33-45-84; военно-патриотического воспитания, физкультуры и спорта — 32-55-32; культуры — 32-56-80; информации — 32-53-78; писем и массовой работы — 33-29-70; иллюстраций — 32-55-37; общественной редакции — 33-99-42, 32-53-66; рекламное приложение «Ташкентская неделя» — 32-56-84; объявлений — 33-81-42.

Р. 09691. Внутренние полосы подписаны в 19.00 (по графику—17.00). Индекс — 64691. В. 2443.