Вечерний Ташкент

Пролетарии всех стран, соединяйтесь!

Орган Ташкентского горкома Компартии Узбекистана и городского Совета народных депутатов

ГАЗЕТА ВЫХОДИТ С 1 ИЮЛЯ 1966 ГОДА ◉ № 192 (6. 383) ◉ Вторник, 25 августа 1987 года ◉ Цена 3 коп.

Поиск молодых

Лучшему предела нет. Наверное, именно этой формулой руководствуются инженер Вячеслав Луценко и слесарь Георгий Заставников. Они трудятся на Ташкентском деревообрабатывающем комбинате треста «Промстройматериалы». И все привыкли, что творческий тандем смело берется за любую работу, а потом рождается блестящее рационализаторское предложение...

Так уж получилось, что в цехе № 2 деревообрабатывающего комбината раз в неделю обязательно выходил из строя многопильный станок. Простои надоели всем. За месяц по этой причине цех не выдавал около сорока тысяч заготовок для оконных и дверных блоков. Рационализаторы предложили заменить коническую фрикционную муфту сцепления на редуктор с цепной передачей. Он проще и надежнее в эксплуатации. С тех пор прошел год. Капризный привод подачи заготовок на многопильных станках работает безотказно. По аналогии на цепной привод был переведен и строгальный станок в соседнем цехе. Это предложение дало экономический эффект в размере 5,3 тысячи рублей.

Одним из пунктов социалистических обязательств комбината является работа по увеличению выхода деловой древесины. Рационализаторы внесли коррективы в технологический процесс распиловки круглого леса, сократили отходы горбыля. Появилась возможность за смену дополнительно выдавать два-три кубометра пиломатериалов.

Коллеги по работе порой удивляются, как В. Луценко и Г. Заставников могут справиться с любой технической задачей?! Ведь изменить привод станка, модернизировать электросварочный агрегат, найти резервы экономии в цехе — такие непохожие по профилю и сложности задачи. Молодые рационализаторы ни от кого секретов не таят: главное в работе — заинтересованность, желание принести пользу.

Л. БЛИНДЕР.

В один абзац

По итогам работы во втором квартале года коллектив финансового управления Ташгорисполкома стал победителем Всесоюзного социалистического соревнования. Труженикам управления вручено переходящее Красное знамя Министерства финансов СССР и ЦК профсоюза работников госучреждений.

Коллектив экспериментального фурнитурно-механического завода активно включился в общегородское движение под девизом «Поставки — точно в срок, с гарантией качества!». Здесь досрочно выполнен большой заказ для предприятий легкой промышленности Российской Федерации. В нынешнем году предприятие отправляет свою продукцию более чем по двумстам адресов. И всегда — точно в срок, с высоким качеством.

Свою продукцию в городские магазины «Сделай сам» начал поставлять опытный экспериментально-механический завод технологических установок. Это обрезки уголка и швеллера, металлический лист, отходы деловой древесины.

Вклад в ташкентский миллион

Больше будет новоселий

Как никогда ранее, выросли очереди на жилье в производственном объединении имени В. П. Чкалова. Причина одна: городские строительные организации перестали оказывать привилегии заводчанам. Если ранее на предприятии можно было получить квартиру через 3—5 лет, а по договору и через год, то очереди в райисполкомах продвигаются значительно медленнее. Заводские же строители возводили только промышленные объекты.

Сегодня картина изменилась. Вместе с производственными корпусами они возводят и жилые дома. На их строительство выделено три бригады. Они с опережением на несколько месяцев сдали под отделочные работы четырехэтажный кирпичный дом по улице Зангори и, не медля, приступили к строительству еще трех двадцатичетырехквартирных домов.

...На стройке шел спор. Джавлану Ибрагимову не нравился привезенный раствор. Шофер отмахивался:

— Чего пристаешь, какой погрузили, тот и доставил. Видите ли, не нравится ему крупный галечник...

Бригадир не уступал:

— Тяжело двоим работать с таким раствором, а больше сюда людей я выделить не могу.

И, досадливо махнув рукой, побежал решать этот вопрос по телефону.

— Этот любой вопрос «пробьет», — сказал ему вдогонку водитель.

Так началось мое знакомство с одним из опытных бригадиров СМУ-3 коммунистом Джавланом Ибрагимовым.

Бригадир, коренастый, с бронзовым от загара лицом и прищуром черных живых глаз, разговор вел торопливо, но толково и все посматривал в сторону строительной площадки. Заметив, что я перехватила его беспокойный взгляд, сказал:

— Люди у нас в бригаде не простаивают. Если какой-то из материалов задерживается, то сразу принимаем меры, находим для каждого занятие. Вот, к примеру, этот трехэтажный дом, строящийся зигзагом, разделен на три участка. И если на первый, где поднят уже первый этаж, не подвезли, положим, кирпич, то люди ведут бетонные работы на двух других.

Джавлан — строитель с 25-летним стажем. Опыта набрался в армии, в строительных войсках. Оттуда, из Куйбышева, привез свои маленькие строительные «хитрости». Опалубку, например, здесь делают не деревянной, как соседи, а пользуются одной, металлической. Затвердел раствор, его в считанные минуты раскрутить можно, а то и подхватить краном. На опалубке не только минуты, часы экономятся. Подобные «хитрости» ощутимо сокращают сроки строительства, хотя проблему с жильем ими одними не решить. Предприятию необходимо широко разворачивать крупнопанельное строительство, позволяющее достаточно уверенно смотреть в будущее.

— Но пока, — говорит Д. Ибрагимов, — не обеспечена даже ритмичность подачи материалов на нашей стройке. За примером далеко ходить не нужно. Там, где мы с вами стоим, должен быть котлован под третий дом. А на его месте ведется складирование плит уже для перекрытия домов. Переложить их некуда, поскольку строительная площадка находится в кольце жилых домов и довольно маленькая. Не принять плиты тоже нельзя — когда они понадобятся, то мы их попросту можем не получить. Ведь наше предприятие не является основным потребителем. Так и приходится выкручиваться. К тому же и качество поставок оставляет желать лучшего. Много привозится битого кирпича, бракованных плит. И сегодня задача снабженцев заключается уже не только в «выбивании» строительных материалов. Словом, нужны твердые договоры и надежные партнеры-поставщики.

Пора ближе познакомиться и со строителями. Мне понравилось, с какой теплотой Джавлан рассказывает о рабочих своей бригады.

Ведущим в коллективе признан Арслан Джулдыбаев. Лучше его никто не «выведет» углы. Точность здесь нужна абсолютная. А Ибрагимов толк в этом знает: сам работал каменщиком, плотником, отделочником, а после окончания строительного техникума довелось быть и мастером.

За участок вспомогательных работ, которым руководит М. Садыков, бригадир тоже спокоен. Ребята выполняют задания в высоком темпе и с хорошим качеством. После них, на следующем этапе, просто невозможно работать хуже.

— В конце дня, — говорит бригадир, — я всегда взгляну на проделанную работу. Честно скажу, душа радуется: швы все ровные, как линейкой вычерчены.

В бригаде пять женщин. Каждая из них имеет большой опыт, помногу лет отработали на различных стройках. Труд, конечно, не из легких.

— Вот если бы нам на участок хотя бы два раза в неделю привозили продукты, — говорит Джавлан, — все же им было полегче. А то после такой работы еще и в магазины нужно забежать, очередь отстоять. У каждой ведь семья, дети.

Думается, что эту просьбу услышат в отделе рабочего питания объединения, помогут организовать для строителей и «стол заказов». А мне подумалось, что хорошо, наверное, работается людям с таким бригадиром. Есть в его характере хозяйская сметка. И для людей она надежнее всех обещаний и заверений.

Ценит эту черту в людях и сам Ибрагимов.

— Помните, — говорит он, — несколько лет назад зайдешь на стройку, и такой там беспорядок царит. Сколько государственных рублей на ветер бросали. Сейчас время иное. Наши заводские водители, надо отдать им должное, машины раствором не перегружают, да и мы, строители, боремся за экономное расходование материалов.

...Поднимаются заводские дома, один за другим наращивая этажи. Готовятся к первым новоселам семьи чкаловцев. И эту радость с полным правом разделит с ними передовая бригада строителей, которую возглавляет Джавлан Ибрагимов.

А. ИВАНОВА.

Наш современник

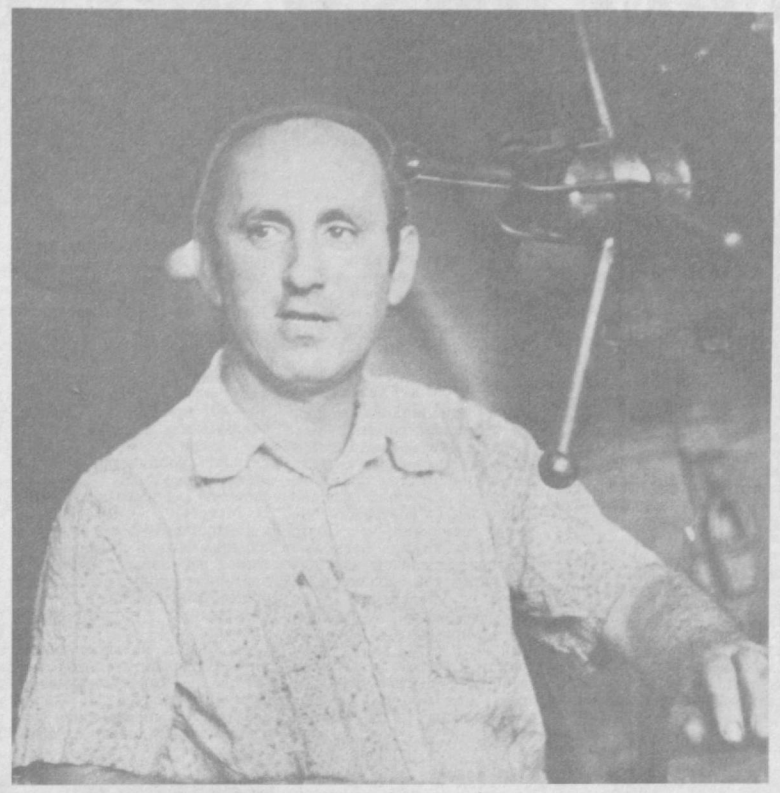

Надежда и опора

Большие и сложные задачи стоят сегодня перед каждым трудовым коллективом. И во всех новых делах, начинаниях надежду на успех в первую очередь связывают с опытными, кадровыми рабочими и специалистами. С такими, как слесарь-сборщик цеха № 3 завода «Ташхимсельмаш» Владимир Григорьевич Фишеров.

За спиной двадцать лет работы на родном предприятии. Многое вместили они. Но каждый год неизменно становился еще одной ступенькой в подъеме к вершинам мастерства.

— Что сказать о Фишерове! — переспрашивает начальник цеха Валерий Аббасович Мурадов. — Надежный товарищ. Добросовестный, исполнительный. Каждый день работает с полной отдачей. Если надо производству, то и личного времени не жалеет: не бросит дело, пока до конца не доведет...

Таких, как Владимир Григорьевич, в бригаде Владимира Яковлевича Сорокина — большинство. Сборка комплектующих для опыливателя-опрыскивателя «ОВХ-28» требует определенных навыков, умения. Именно этим отличается каждый в бригаде Сорокина. Но и здесь Фишеров выделяется среди других. И когда нужно заменить бригадира, то выбор обычно падает на него.

Казалось бы, что может беспокоить передового рабочего бригады, которая постоянно в лидерах социалистического соревнования в цехе и по заводу. Но в том-то и дело, что волнует, не может не волновать и Фишерова, и коллектив многое. Земледельцы ждут не только добротных, но и современных машин. Те, что сходят сейчас с конвейера «Ташхимсельмаш», устарели, они металлоемки, не всегда эффективны на полях. Все это требует освоения новых моделей. Не все ладится на заводе и с ритмичностью, в основном из-за сбоев в снабжении. Есть и другие проблемы. До сих пор разными средствами их решали. Но переход на новые методы хозяйствования требует кардинальных перемен. Хозяйства не станут брать малоэффективную, морально устаревшую технику. В жестких рамках хозрасчета каждый простой из-за несвоевременного снабжения будет оборачиваться излишними затратами сил и средств, «бить» по карману. Рабочие на предприятии знают, что работать по-прежнему, оставаться на старых рубежах сегодня нельзя. Они внутренне уже настраивают себя на новый лад. И в первую очередь это касается таких опытных тружеников, как Владимир Григорьевич Фишеров, которые в любом деле задают тон, показывают пример остальным, являясь надеждой и опорой руководства предприятия.

НА СНИМКЕ: В. Г. Фишеров.

Фото Т. Каримова.

Лето пионерское

ПУТЕШЕСТВИЕ В СКАЗКУ

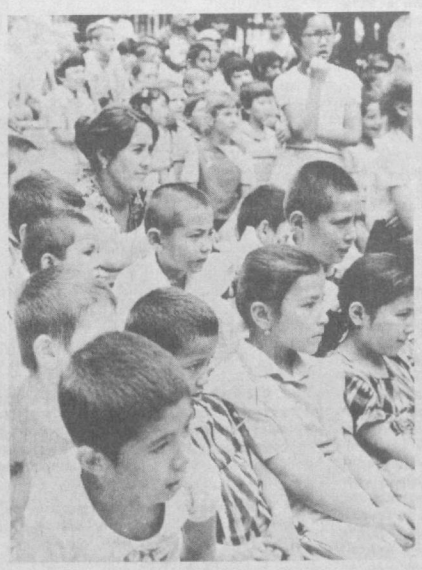

В детском парке культуры и отдыха имени Сабира Рахимова прошел смотр-конкурс спектаклей детских самодеятельных коллективов, отдыхающих в городских пионерских лагерях.

Зрители встретились со своими любимыми персонажами сказок. Костюмы и маски к постановкам приготовили сами участники. Жюри и зрителям особенно понравилось выступление юных артистов из школы № 191, которые стали победителями смотра.

Через несколько дней в школах прозвенит звонок. Пришла пора подготовки к новому учебному году. Но отдых в пионерских лагерях надолго останется в памяти детей — игры, шутки, походы и, конечно же, этот смотр.

Фото Х. Шадиева.



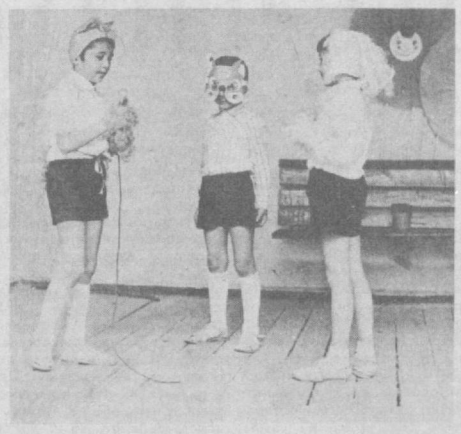

ОБ ОЧЕРЕДНОМ ЗАСЕДАНИИ РАБОЧЕЙ ГРУППЫ

22 августа в Президиуме Верховного Совета СССР состоялось очередное заседание рабочей группы государственной комиссии по рассмотрению комплекса вопросов, поднимаемых в заявлениях граждан из числа крымских татар.

На заседании рассмотрена информация о поступивших письмах и телеграммах в связи с проблемой крымских татар. В подавляющем большинстве обращений трудящиеся разных национальностей с большим удовлетворением отмечают спокойный и деловой подход государственных органов к рассмотрению вопросов национальных отношений и выражают надежду, что они найдут справедливое решение. В письмах высказывается понимание сложности этой проблемы, подчеркивается необходимость учёта коренных интересов всех наций и народностей. Подавляющее большинство авторов с глубоким возмущением осуждают провокационные действия экстремистски настроенных лиц из числа крымских татар, которые пытаются оказывать давление на органы власти, чем затрудняют работу государственной комиссии. Вносятся конструктивные предложения по удовлетворению некоторых запросов и интересов крымских татар, дальнейшему укреплению дружбы и сплоченности народов СССР.

С сообщениями о проводимой работе выступили представители местных рабочих комиссий — бригадир хлопководческой бригады из Ташкентской области, депутат Верховного Совета СССР, член ЦК Компартии Узбекистана Ф. Сефершаев, секретарь Узбекского республиканского совета профсоюзов, кандидат в члены ВЦСПС О. К. Адаманов, заместитель начальника управления местной промышленности Ташкентского облисполкома Д. К. Биарсланова, главный агроном совхоза Крымской области, депутат областного Совета А. М. Типпа, начальник цеха завода из Херсонской области, депутат областного Совета А. К. Люманов, участник Великой Отечественной войны из города Новороссийска Р. И. Куртиев и заместитель главного врача Туапсинской больницы моряков Краснодарского края, депутат сельского Совета Р. Джемадинова. Они сообщили о том, что комиссии активно включились в работу, ведут изучение общественного мнения и конкретных предложений, связанных с решением вопросов, волнующих крымских татар.

Выступившие дали оценку обстановки и настроений людей в местах проживания, рассказали о трудовых и общественных делах крымских татар. Члены местных комиссий внесли конкретные предложения по существующей проблеме, поставили вопросы об устранении нарушений правовых норм, о лучшем удовлетворении социально-культурных запросов, расширении возможностей для издания книг, газет и журналов, обучения на родном языке. Высказаны просьбы о более широком освещении истории крымских татар, деятельности заслуженных граждан этой национальности. Внесены предложения по активизации гастрольно-концертной деятельности самодеятельных крымско-татарских ансамблей песни и пляски, а также профессионального ансамбля «Хайтарма».

На заседании рассмотрена информация о законодательных актах и некоторых соображениях, связанных с совершенствованием правовых норм, затрагивающих вопросы паспортного режима.

По обсужденным вопросам выработаны соответствующие предложения для внесения на рассмотрение государственной комиссии.

Согласован порядок дальнейшей работы местных комиссий и их взаимодействия с рабочей группой государственной комиссии.

(ТАСС).

Заседание оргкомитета

Состоялось заседание республиканского оргкомитета по проведению второго Всесоюзного фестиваля народного творчества, посвященного 70-летию Великого Октября. Были заслушаны отчеты руководителей творческих секций, отмечено, что в рамках фестиваля прошел республиканский смотр-конкурс самодеятельных художественных коллективов, открылся ряд выставок. В середине октября в Ташкенте пройдут заключительные мероприятия фестиваля народного творчества, в которых примут участие коллективы и исполнители — лауреаты республиканского смотра-конкурса.

На заседании выступила заместитель Председателя Совета Министров Узбекской ССР С. У. Султанова.

(УзТАГ).

ЗНАКОМСТВО С УЗБЕКИСТАНОМ

С жизнью Узбекистана продолжает знакомиться национальный секретарь Французской социалистической партии по вопросам свобод и прав человека Пьер Брана.

Гость из Франции посетил Ташкентский филиал Центрального музея В. И. Ленина, Выставку достижений народного хозяйства Узбекской ССР, производственное трикотажное объединение «Малика», совершил поездку в совхоз «Огонек» Галабинского района и в зону отдыха «Чимган».

24 августа Пьер Брана был принят секретарем ЦК Компартии Узбекиста н а М. Х. Халмухамедовым.

(УзТАГ).

Почта планеты

ТАСС: ХРОНИКА. ФАКТЫ. СОБЫТИЯ

НЬЮ-ЙОРК

Специальный прокурор по расследованию «Ирангейта» Лоуренс Уолш планирует в октябре—ноябре текущего года предъявить обвинения в уголовных преступлениях основным участникам этой аферы Белого дома. Как стало известно журналу «Ньюсуик», такие обвинения грозят, в частности, бывшему помощнику президента по национальной безопасности адмиралу Пойндекстеру и его подчиненному в совете национальной безопасности США Оливеру Норту. Еженедельник поясняет, что задержка в составлении обвинительных заключений, ожидавшихся к середине сентября, вызвана огромным объемом работы, которую приходится проделывать следствию. Сотрудники аппарата Уолша уже изучили несколько сот тысяч страниц различной документации.

БУЭНОС-АЙРЕС

На важное значение итогов состоявшейся в Каракасе встречи министров иностранных дел 13 латиноамериканских стран указал министр иностранных дел Аргентины Данте Капуто. По возвращении в Буэнос-Айрес он заявил в международном столичном аэропорту журналистам, что решения этой встречи представляют собой важный шаг на пути к достижению мира в Центральной Америке.

Как известно, участники встречи в венесуэльской столице договорились о создании международной комиссии по наблюдению за выполнением соглашения о мире в Центральной Америке, подписанного недавно президентами Гватемалы, Гондураса, Коста-Рики, Никарагуа и Сальвадора.

МАНИЛА

Администрация Филиппин озабочена в связи с развернувшейся в США кампанией, направленной на то, чтобы подорвать доверие к правительству Корасон Акино и осуществляемым им экономическим программам. Как заявил здесь официальный представитель президентского дворца, организаторами этой кампании являются бывший президент Филиппин Фердинанд Маркос и его политические сторонники.

У Маркоса, по его словам, есть достаточно средств, которые он незаконно вывез из страны, чтобы проводить кампанию грязной пропаганды и клеветы. Особенно огорчительно, отметил представитель президента, что Маркос находит поддержку среди американских бизнесменов, в Центральном разведывательном управлении и в конгрессе США. Свидетельством этого служит, сказал он, недавнее заявление сенатора Джесси Хелмса, который обрушился с резкой критикой в адрес правительства Корасон Акино.

ИСЛАМАБАД

С призывом к пакистанским политическим партиям выступить против вмешательства США в дела стран Персидского залива обратился председатель Пенджабского отделения пакистанской национальной партии Мир Гаус Бакш Бизенджо. Выступая на пресс-конференции в Лахоре, Бизенджо сообщил, что для управления действиями американских подводных лодок, находящихся в Персидском заливе, Пакистан предоставил американцам базу ВВС, расположенную неподалеку от Карачи. Если не принять мер для предотвращения дальнейшего вмешательства США в дела стран Персидского залива, то его последствия могут быть весьма серьезными, заявил Бизенджо.

ТОКИО

«Нет — пересмотру налоговой системы с реакционных позиций», «Не допустим отмены налоговых привилегий мелких вкладчиков» — под такими лозунгами развернута кампания по сбору подписей в Токио, древней японской столице. Она проводится профсоюзами и различными общественными организациями, протестующими против плана правительства осуществить налоговую реформу, которая приведет к ухудшению финансового положения трудовых слоев населения.

Сбор подписей против пересмотра налоговой системы, которая нацелена на ущемление интересов широких народных масс — рабочих, служащих, мелких торговцев, ремесленников, крестьян,— начат также в Фукуоке. Профсоюзные активисты раздают жителям города листовки, выражающие протест против намерения властей протащить через парламент налоговую реформу в видоизмененной форме.

Делегация из города-побратима

СЕГОДНЯ в Ташкент прибыла делегация городского совета профсоюзов города Скопле из СФРЮ во главе с председателем городского совета профсоюзов Шахином Арифом.

Делегация посетит ряд промышленных предприятий, колхоз «Ленин юлы» Ташкентского района, ВДНХ и достопримечательные места города.

Делегация будет принята в Ташкентском горкоме партии, Ташоблсовпрофе, где встретится с профактивом.

...ий Ташкент» — 3 стр.

Партийная жизнь: отчеты и выборы

СВЕРЯЙ СО ВРЕМЕНЕМ ДЕЛА

— Невелика партийная группа нашей смены, — начал свой отчетный доклад партгрупорг четвертого цеха Ташкентской обувной фабрики № 1 фрезеровщик Саид Рахимов, — но у нее есть немалые возможности влиять на производственные показатели, укрепление технологической и трудовой дисциплины, культуру производства. Семеро коммунистов смены показывают остальным пример в работе. Во многом благодаря этому смена выполняет план, сэкономила немало материалов, улучшает качество выпускаемой продукции.

Судя по докладу, основное внимание партгруппа уделяла непосредственно производству, т. е. выполнению плановых заданий. Однако немало вопросов, которые тоже сказываются на результатах работы коллектива, хотя, казалось бы, напрямую с ними не связаны, осталось вне поля зрения коммунистов партийной группы.

К примеру, велика текучесть кадров в смене. Только за минувший год принят на работу 21 человек, а уволились — 22. Многие новички остаются без должного внимания, «старожилы» мало интересуются их заботами.

Требует внимания партгруппы, всех коммунистов и организация социалистического соревнования внутри смены. Ход соревнования освещается, подводятся и итоги, но живого трудового соперничества нет. Рабочие ведущих специальностей зачастую не знают, кто с кем соревнуется. А итоги подводятся по показателям: у кого цифра больше — тот и в лидерах. И опыт этих лидеров не обобщается, не пропагандируется.

Начальник смены Р. Хасанов в своем выступлении остановился на низкой трудовой дисциплине молодежи. Молодые рабочие мало сознают, что размер заработка прямо зависит от количества и качества вложенного труда. Нарушая дисциплину, они, соответственно, мало получают. Поэтому, проработав несколько месяцев, ссылаясь на низкие заработки, подают заявление на увольнение. А кому разъяснить молодым, что за просто так никто деньги не платит, как не коммунистам? Кому, как не коммунистам, опытным рабочим, брать новичков под свою опеку, помогать им освоить профессию, учить дисциплине, ответственности, прививать любовь к выбранной профессии?

Сегодня требования к коммунистам возросли. Мало хорошо работать самому. Надо заботиться и о том, чтобы в полную силу работали и другие. Кроме того, коммунист должен быть проводником идей партии в массы, т. е. знать и уметь разъяснить просто и доходчиво основные задачи, которые ставит партия перед тружениками. Но коммунисты партгруппы, как оказалось, редко читают газеты, не всегда знакомятся с передачами радио и телевидения.

— Я пришел к такому заключению потому, что не все наши коммунисты могут дать верную, партийную оценку тому или иному событию, — сказал рабочий Н. Моисеев. — Требования к коммунистам возросли. Мы должны быть и пропагандистами партийных решений, постоянно повышать свой общеобразовательный, культурный и политический уровень.

— Мы бы и могли заниматься воспитательной работой, — отметила мастер швейного участка М. Тюряева. — Но многие наши рабочие живут далеко от фабрики и добираются домой на служебном транспорте. После смены никто не остается, а на обед отводится всего полчаса. Впрочем, если бы партгруппа совместно с профсоюзной и комсомольской организациями почаще проводили интересные мероприятия, рабочие охотно оставались бы и после смены...

Председатель местного комитета коммунист К. Шомирзаев отметил, что партгруппа не заняла принципиальной позиции в улучшении условий для отдыха рабочих, не смогла вместе с профсоюзным комитетом добиться у руководства изменения положения в обеспечении условий для нормальной работы.

Выступивший на отчетно-выборном собрании партгруппы секретарь парткома фабрики А. Шарипов, сказав о том, что коммунисты четвертого цеха прилагают немало сил для мобилизации коллектива на выполнение плана и повышение качества продукции, среди недостатков в работе партгруппы отметил, в частности, то, что здесь не заслушивают отчеты коммунистов, руководителей смен, участков о выполнении требований Устава партии, своих производственных обязанностей. Редко выходят коммунисты и с предложениями «наверх».

Думается, что собрание заставило коммунистов задуматься над тем, что работать по старинке, без учета изменившихся повышенных требований к коммунистам сегодня уже нельзя. Надо смотреть шире и глубже на партийную работу в трудовом коллективе, видеть дальше своего рабочего места. Это важно еще и потому, что в новых условиях организации и оплаты труда, госприемки, которая будет введена с нового года, от каждого потребуется еще больше инициативы, энергии для общего успеха. Подготовка к работе в новых условиях должна начаться уже сегодня. И коммунистам партгруппы необходимо не только готовиться самим, но и вести разъяснительную работу в коллективе, готовить других к работе по-новому. Для этого у партгруппы есть все возможности. Об этом тоже говорилось на отчетно-выборном собрании партгруппы, вожаком которой вновь избран Саид Рахимов.

М. САДЫКОВ,
редактор многотиражной газеты «Обувщик».

Реплика

«Ищите Федю...»

На днях ветеран войны и труда, участник боев с японскими милитаристами А. Назимов получил по почте официальную бумагу, в которой сердито требовалось погасить задолженность за пользование телефоном.

На первый взгляд все правильно. Имеешь телефон — плати. Но вся соль в том, что телефона у Назимова нет. Хотя он Алексею Григорьевичу и его семье очень нужен. Годы берут свое, здоровье не то... И потому понятна была радость ветерана, когда на АТС-58 подошла его очередь на установку телефона. Заплатил он деньги и стал ждать. Вскоре на станции А. Назимову сообщили и номер его телефона — 58-08-12. Стал Алексей Григорьевич ждать, когда монтеры связи установят аппарат и пригласят совершить первый телефонный вызов. Но монтеры не пришли и по сей день...

Вместо них пришла по почте вышеупомянутая бумага. С ней в руке в состоянии недоумения пришел А. Назимов на АТС. Там долго разбираться не стали, заявив, что телефон давно уже в работе. Не верите — позвоните. Ошарашенный ветеран позвонил по своему номеру. Ответил незнакомый женский голос, подтвердивший, что с некоторого времени этот номер принадлежит им...

Стал Алексей Григорьевич выяснять причину происшедшего. Но никто из работников станции не мог дать вразумительного ответа. Наконец, сжалившись над пребывающим в растерянности ветераном, одна из сотрудниц конфиденциально сообщила, что номер другому абоненту «продан» неким Федей. И посоветовала искать его...

Узнав об этом странном случае, я набрал злополучный номер. Ответила жизнерадостная женщина, назвавшая свою фамилию — Апаликова. На просьбу рассказать, каким образом номер А. Назимова оказался у нее, охотно согласилась. Оказалось, что до недавнего времени у них с соседкой телефон был сблокирован. Причиняло это обеим определенные неудобства. Выход был найден простой: соседка пошла на АТС, разыскала там Федю, и тот все «устроил»...

Так что же теперь делать ветерану? Тоже искать злополучного Федю, который, оказывается, распоряжается за мзду распределением телефонов на АТС-58? Или в этом странном деле разберутся в Чиланзарском узле связи?

В. ДЕНИСОВ.

Охрана здоровья — задача социальная

ЗАКРЫТО НАВСЕГДА

Прекращено производство в цехе монокорунда в Ташкентском инструментальном производственном объединении. Это сделано по требованию республиканской инспекции по охране атмосферного воздуха и Минздрава Узбекистана. Удушливый запах больше не будет отравлять существование жителям соседнего микрорайона и улицы Богдана Хмельницкого.

Закрытый цех — немалые потери. Страна недополучит на миллионы рублей ценнейшей продукции, целый ряд отраслей — потребителей монокорунда — попадет в сложные условия, ведь это было единственное производство в стране.

«Дело о монокорунде» — целый том объяснений, докладных, жалоб, протоколов, постановлений, актов.

Началось оно лет двадцать назад с того, что сам комбинат категорически возражал против строительства жилья вплотную к «газующему» цеху. Но ведь городу-то надо расти. И строительство начали, хотя санврачи так и не дали на него разрешения. Это была первая ошибка. За заводским забором выросли не только жилые дома, но и целых три детских сада. Уже тогда концентрация вредных веществ в окружающем воздухе намного превышала норму.

Цех монокорунда работал без реконструкции с 1948 года. Оборудование устарело, в перекрытиях появились трещины и щели — дополнительный источник выбросов. Двуокись азота, окись углерода, пыль, сероводород, сернистый ангидрид...

Семь лет назад союзное правительство решило вывезти вредное производство из центра Ташкента в Джизакскую степь.

Но тут пошли проволочки уже со стороны хозяина предприятия — Минстанкопрома СССР. Денег на строительство все не выделяли. Выброс в атмосферу вредных веществ продолжал расти. Вот тут бы городским властям проявить жесткость, поддержать санврачей. Но год за годом, под демагогическую трескотню о том, как нужен стране монокорунд, цех продолжал работать. Джизакская площадка продолжала пустовать. А положение во Фрунзенском районе Ташкента становилось порой невыносимым.

Два года назад, после вмешательства ЦК Компартии Узбекистана и Ташкентского горкома партии, Минстанкопром все же «дрогнул».

Надо признать: задача стояла перед этим ведомством очень непростая. Не только закрыть производство в Ташкенте. Не только развернуть строительство в Джизаке. Но еще и как-то компенсировать временную нехватку монокорунда, обеспечить промышленность этим материалом, крайне необходимым в инструментальном производстве.

Все еще надеясь на полумеры, искали «чистую» технологию, чтобы все-таки оставить ташкентский цех. На этих поисках потеряли еще год и потерпели неудачу.

Вот когда понадобились главному инспектору Узбекской ССР по охране атмосферного воздуха В. Конюхову принципиальность и неуступчивость. Цех уже остановлен, а зам. министра И. Ординарцев присылает письмо: опять обещает скорое строительство в Джизаке, опять напоминает, как монокорунд нужен стране. И, само собой, просит, «учитывая вышеизложенное, разрешить»...

Ответ отрицательный.

Минстанкопром, надеясь на традиционную уступчивость «в порядке исключения», обращается уже напрямую в правительство Узбекистана: «Просим... до ввода мощностей в Джизаке...».

Писали и знали, как далек ввод этих мощностей. Знали: последуй разрешение — еще годы и годы будет дозволено отравлять воздух чуть ли не в самом центре двухмиллионного города.

И ведь снова нажим подействовал! 20 сентября прошлого года опять «временно» приступили к плавке монокорунда.

А в ночь на 25 октября произошло то, чего следовало ждать: залповый выброс сероводорода. Уровень обычного — очень высокого — загрязнения был превышен многократно! Такова цена половинчатых решений, цена нерешительности.

«Авось» действовало на всех уровнях, искались ходы, варианты, хотя был известен всем единственно верный путь борьбы за чистый воздух: немедленная остановка цеха, вынос производства из города.

Залповый выброс заставил наконец поставить точку в затянувшейся истории. Но сделаем еще один телефонный звонок генеральному директору инструментального объединения А. Хегаю.

— Цех стоит уже полгода. Решение о его закрытии окончательное. Демонтаж оборудования начат?

— Нет. Производство законсервировано.

— Зачем?

— На всякий случай.

По мнению директора, «всякий случай» наступит, если к 1990 году не будет введен Джизакский филиал. Строить-то его начали, но из сметных 11 миллионов рублей «Джизакстрой» освоил в нынешнем году 180 тысяч...

Так что же, планы партии о перестройке службы здоровья писаны не для всех? Ждать новых выбросов в воздух над детсадами по улице Богдана Хмельницкого?

Н. ШУЛЕПИНА,
корр. УзТАГ.

Письмо не опубликовано, меры приняты

Читательница О. Аметова в письме в редакцию сетовала, что она не может получить ни одного номера «Юности». Ее письмо было направлено в городское агентство «Союзпечать».

Как сообщил редакции начальник агентства С. Хатамов, была организована проверка, которая показала, что доставочная карточка Аметовой была переадресована в другой участок по вине сортировщицы 113-го отделения связи Волковой, которая в данный момент уволена. Все номера журнала «Юность» вручены подписчику.

* * *

«Я являюсь инвалидом труда. Сдала в Акмал-Икрамовский райсобес документы на оформление пенсии и в течение 6 месяцев не могу ее получить по вине Ташгорцентра по начислению пенсий». Об этом пишет в письме в редакцию И. Ольхова.

На это письмо отвечает начальник управления социального обеспечения Х. Турсунова: письмо обсуждалось, факты подтвердились. За несвоевременный подбор пенсионного дела и халатное отношение к своим обязанностям инспектору Ташгорцентра Гусейнову объявлен выговор. В настоящее время пенсия выплачивается.



ТОВАРЫ — ТОЛЬКО ВЫСОКОГО КАЧЕСТВА

На трудовой вахте в честь 70-летия Великого Октября хороших показателей добиваются многие работники цеха № 6 производственного объединения ножгалантерейных и спортивных товаров.

Среди лучших — члены передовой комсомольско-молодежной бригады М. Алимова, Н. Каллаева и Н. Рахимова (на снимке вверху), выполняющие месячные задания на 120—130 процентов.

Но главное для коллектива цеха — не только выпустить продукции больше, но и высокого качества, чтобы изделия были красивыми и прочными, радовали покупателя. Поэтому и бригадир А. Якубов, и А. Иванникова с потока по выпуску чемоданов считают не лишним еще и еще раз осмотреть продукцию, чтобы вовремя заметить или предупредить брак (на снимке справа).

Фото М. Нуритдинова.



БЕСПЕЧНОСТЬ

Об осторожном обращении с огнем нас предупреждают часто, напоминают о трагических последствиях пожаров, которые нередко возникают в результате беспечности и взрослых, и детей. Но есть другая категория людей, которым, как говорится, море по колено, могут беспечно обращаться с огнем, не считаясь с трагическими последствиями, которые он приносит людям. К таким в большинстве случаев относятся пьяницы.

В тот день, 13 апреля 1987 года, работник тарного цеха Ташкентской табачной фабрики Владимир Баранов «обмывал» очередную заработную плату. После этого он пришел в свою квартиру № 41 дома № 7 по улице Урицкого, оставил непотушенную сигарету и вышел на улицу.

В 22 часа 30 минут жители 72-квартирного дома увидели вырывавшиеся из окон квартиры № 41 языки пламени и клубы дыма. Огонь с неудержимой силой стал распространяться и на другие квартиры, этажи и перекрытия крыши. Жители пытались вступить в единоборство с огнем, но было уже поздно. Разбушевавшееся пламя отрезало пути на этажи. Началась паника. Разбуженные люди выбегали на улицу, кто в чем смог, оставляя в квартирах свое имущество.

Всю эту трагедию видел В. Баранов. Он стоял вместе с погорельцами. На его лице люди не увидели ни беспокойства, ни тревоги, ни озабоченности. Он стоял среди встревоженной толпы, обдавая людей винными парами.

Вскоре прибыли и пожарные., без воды. Они пытались подключить свои механизмы к городской сети, но и там воды не оказалось лишь по той причине, что диспетчер РЭЦ-5 Кировского района К. Максутов отключил воду, не оповестив об этом работников пожарной охраны.

А тем временем огонь пожирал одну квартиру за другой, уничтожая все на своем пути. И лишь в четыре часа утра 14 апреля пожарным с трудом удалось укротить огонь. В итоге около 30 квартир получили серьезные повреждения. Жильцов-погорельцев пришлось переселять в другие дома.

В ЖПЭТ Кировского района стали составлять проектно-сметную документацию, после чего она должна была поступить в трест «Ташремстрой» для восстановления дома. Определен и подрядчик — стройуправление № 1.

На первый взгляд может показаться, что в стороне от ремонта дома никто не стоит. Каждая организация, заказчик и подрядчик уделяют внимание ликвидации последствий пожара. Но за этой успокоенностью скрывается и неторопливость в ремонте дома.

В своем письме в редакцию жители дома № 7 сообщают об этом. В конце мая на объект пришли трое рабочих из стройуправления. Они сбросили с крыши обгоревшие перекрытия, захламили двор мусором и... ушли. До сих пор постоянных рабочих на объекте нет.

Редакция обратилась к руководителям организаций, которым поручено произвести восстановительные работы в доме № 7. Вот что нам ответили.

Управляющий ЖПЭТ Кировского района **А. Юшуваев:**

— Проектно-сметную документацию на восстановление дома мы подготовили в мае и передали ее в трест «Ташремстрой».

Заместитель управляющего трестом «Ташремстрой» **И. Самсоненко:**

— Проектно-сметную документацию из ЖПЭТ мы не получили. Но, несмотря на это, изыскиваем возможность в приобретении материалов для кровли и сантехнического оборудования. Кроме того, мы приняли решение произвести реконструкцию отопительной системы и санузлов, выделили соответствующее оборудование и другие строительные материалы. Предварительные подсчеты показывают, что общие затраты на восстановление дома составят около 200 тысяч рублей. Ремонт крыши будет завершен в сентябре. Что касается нормативных сроков ремонтно-восстановительных работ, то они составляют 20 месяцев.

Ответы, прямо скажем, неутешительные. Настораживает и другое — несогласованность действий между ЖПЭТ, трестом, стройуправлением и другими организациями. Неясно также, где находится проектно-сметная документация? И вообще есть ли она в наличии?

Обеспокоенность жильцов дома обоснованна. Какие сюрпризы преподнесет им осенне-зимний период, неизвестно. Поэтому ремонтникам необходимо до наступления холодов принять меры к сокращению сроков восстановительных работ, обеспечить жителей теплом и крышей над головой.

А теперь возвратимся к виновнику всех этих бед. Кто такой В. Баранов? В 1962 году он окончил Ташкентский университет имени В. И. Ленина и получил профессию юриста. Работал в УВД следователем, в «Главташпассавтотрансе» — юрисконсультом. Но увлекся спиртными напитками и утратил все навыки профессии. Затем он работал учеником точильщика ножей, киоскером, электромонтером, учеником клепальщика, грузчиком на фабрике «Уртак». Последние годы В. Баранов работал на Ташкентской табачной фабрике. Является инвалидом второй группы.

Но жителей дома настораживает другое: а можно ли было предотвратить пожар? Дело в том, что они неоднократно обращались в ЖЭУ и другие организации с просьбой принять меры к изоляции В. Баранова от общества, к принудительному лечению, но к их просьбам не прислушались. Непонятна и позиция руководства табачной фабрики. После пожара В. Баранов не был на работе более трех с половиной месяцев, и его допустили к работе, как будто он возвратился из очередного отпуска. Обходит молчанием прогул В. Баранова и профсоюзный комитет фабрики, хотя никаких оправдательных документов он не представил.

Подобное попустительство и привело в конечном итоге к большому материальному ущербу, страданиям людей, которые остались без крова.

Из-за подобной беспечности в нашем городе совершаются десятки пожаров. Чтобы предотвратить их, сохранить наш жилой фонд, каждому из нас необходимо не только соблюдать правила противопожарной безопасности, но и пресекать действия тех, кто пренебрегает огнем, не считается с интересами государства.

В. ТИТОВ.

За рубежом

СООБЩАЮТ КОРРЕСПОНДЕНТЫ ТАСС И АПН

Взгляд из Дели

Неоднократно откладываемая и назначенная на 1988 год международная конференция по Индийскому океану не будет проведена в срок. Как стало известно в Дели, в соответствии с решением завершившего свою работу на днях специального комитета ООН по Индийскому океану состояться она должна теперь уже не позднее 1990 года.

Сообщение об этом поступило в индийскую столицу почти одновременно с другим: Пентагон усиливает американский военный потенциал на острове Диего-Гарсия, куда в срочном порядке перебрасываются военный персонал и техника Соединенных Штатов для действий в Персидском заливе.

Вопросы, связанные с Индийским океаном, всегда находились в центре внимания руководства Индии; события, здесь происходящие, неизменно волнуют общественность страны. А потому и предложения советского руководства, направленные на укрепление безопасности в Индийском океане, встречают в Индии неизменную поддержку.

Это можно сказать о прозвучавшем год назад из Владивостока предложении советского руководителя Михаила Сергеевича Горбачева ко всем странам региона принять участие в совместном поиске путей обеспечения общей безопасности. Это относится и к широкой программе демилитаризации Индийского океана, превращения его в зону мира, изложенной советским руководителем во время его визита в Дели в 1986 году.

Актуальность предложений Москвы подтверждается всем ходом событий в этом районе. Индийский океан, считают в Дели, в настоящее время быстро превращается во взрывоопасную зону. Попытки его демилитаризации под эгидой ООН и обеспечения статуса зоны мира срываются. Возрастает угроза независимости и суверенитету прибрежных и материковых государств.

Поэтому большой положительный отклик встретили здесь новые предложения советского руководства, касающиеся Индийского океана, высказанные Генеральным секретарем ЦК КПСС М. С. Горбачевым в его ответах на вопросы индонезийской газеты «Мердека». В частности, речь идет о готовности СССР приступить к разработке международных гарантий безопасности судоходства как в Индийском океане, так и во входящих в его состав акваториях, включая, разумеется, Персидский залив.

— Мы получили новое убедительное подтверждение искренней заинтересованности Советского Союза в укреплении безопасности в Индийском океане, — говорит известный индийский ученый, профессор Делийского университета им. Дж. Неру Д. Каушик. — В то время как Москва предлагает принять новые шаги в этом направлении, США делают все, чтобы еще больше накалить обстановку в регионе. Вашингтон явно не готов к миролюбивым инициативам Советского Союза.

Это мнение подтвердил и состоявшийся на днях визит в Индию помощника госсекретаря США по политическим вопросам М. Армакоста.

М. Армакост пытался убедить индийских руководителей в том, что причиной напряженности в Азии является якобы положение вокруг ДРА. Судя по всему, американскому эмиссару в Дели не поверили. Более того, как сообщает местная пресса, в ходе состоявшихся переговоров индийской стороной была дана положительная оценка процесса национального примирения в Афганистане.

В свою очередь в ходе переговоров Армакоста в Исламабаде выяснилось, что в Вашингтоне уже не довольствуются участием Пакистана в антиафганских акциях. Речь идет о подключении этой страны к антииранской политике Вашингтона, направленной на разжигание иранo-иракского вооруженного конфликта. Цель — создать условия для повышения уровня американского военного присутствия в регионе.

Как отмечало недавно информационное агентство Пресс траст оф Индиа, в очередной отсрочке созыва международной конференции по Индийскому океану повинны в первую очередь США и их союзники.

И все же конференция должна состояться. Если в вопросах войны и мира в политике Советского Союза в Индии много общего, то в отношении проблем, касающихся Индийского океана, их подход идентичен.

Москва и Дели призывают к ликвидации имеющихся там иностранных военных баз и недопущению создания новых. Обе державы осуждают наращивание военного присутствия Запада в регионе; высказываются за скорейшее претворение в жизнь Декларации ООН о превращении Индийского океана в зону мира, считают необходимым немедленный созыв международной конференции по этому вопросу.

Мнение двух стран — это мнение миллиарда человек, пятой части всего человечества. И права не считаться с этим мнением не дано никому.

Н. ОБОТОВ,
Дели.



АЛЖИР. Великая пустыня Сахара — бесконечное пространство — оказывается вовсе не бесплодной. Во множестве мест близость к поверхности подпочвенных вод позволяет собирать урожаи плодов и злаков. В Алжире выращивают около 50 сортов финиковых пальм из 96 насчитывающихся в мире.

Правительство АНДР делает серьезную ставку на освоение пустыни, горных и степных зон. Государство в первую очередь помогает тем феллахам, которые берутся осваивать Сахару, предоставляет льготные кредиты, освобождает на первые годы от выплаты налогов, продает в рассрочку сельскохозяйственную технику.

НА СНИМКЕ: стоянка кочевников в Сахаре.

Фото АДН — ТАСС.

Калейдоскоп

НЕОБЫЧНАЯ КРАЖА В СПОРТИВНОМ МАГАЗИНЕ

Необычная кража, происшедшая в американском городе Уотерлу (штат Айова), повергла местных жителей в недоумение. В самом деле, кому и зачем могли понадобиться 14 тыс. земляных червей? Они были украдены из специальной холодильной установки в спортивном магазине, где их покупали для наживки рыболовы.

Хозяин магазина оценил ущерб от кражи червей, закупленных в Канаде, в 500 долларов. Он обвиняет во всем конкурентов и сетует на то, что потерю невозможно восполнить: из-за засухи количество червей в Канаде стремительно сокращается.

Эта кража поставила в тупик и местную полицию. По словам ее представителя, стражи порядка и «прежде сталкивались с ограблениями спортивных магазинов, но чтобы воровали червей — такого еще не было».

РЕКОРД ПЕРЕВОЗКИ ПАССАЖИРОВ НА ВОЗДУШНОМ ШАРЕ

45 пассажиров взял на борт и перевез на своем воздушном шаре на расстояние 12 километров голландец Хенк Бринк. Это произошло на Бристольском фестивале летательных аппаратов, который является самым крупным за пределами США, где часто проводятся подобные соревнования. В нем участвовали экипажи 130 воздушных шаров.

Аппарат Бринка объемом 25.000 кубических метров может поднимать 7,5 тонны груза. В момент установления рекорда он был недогружен на две тонны.

Театральные вторники «ВТ»

Большой академический: новый сезон

Одним из первых в республике открыл новый сезон Государственный академический Большой театр Узбекской ССР имени Алишера Навои.

С началом нового театрального сезона возобновляется и наша рубрика «Театральные вторники «ВТ», под которой мы рассказываем о новых спектаклях, гастролях, проводим творческие дискуссии, как это было в конце прошлого сезона по спектаклю театра имени М. Горького «Чайка».

Первый в этом театральном сезоне наш рассказ — о ГАБТе имени А. Навои.

Сезон открылся спектаклем «Проделки Майсары». Эта опера композитора С. Юдакова была показана в конце прошлого сезона (речь идет о новой постановке), и поэтому ее без особой натяжки можно назвать премьерой нового театрального сезона. Спектакль получился ярким, зрелищным. Сразу же после его окончания мы взяли короткие интервью у зрителей.

— Мне посчастливилось видеть «Проделки Майсары» в их первой постановке, — рассказывает Хадича Нигматова. — Было это давно, когда я только приехала в Ташкент, поступила работать на текстильный комбинат. Наверное, никогда не забуду тот далекий вечер, так понравилась мне эта опера. И вот театр вновь обратился к этому произведению, создав совершенно новый, современно звучащий спектакль. Премьера его состоялась в самом конце прошлого сезона. Тогда мне посмотреть ее не удалось, зато сегодня я сразу попала и на премьеру, и на открытие сезона.

И вновь потрясена. Очень соскучилась по театру, очень рада, что он открыл сезон таким замечательным произведением.

— Я много слышала об опере и, наконец, увидела ее, — говорит студентка Ташкентского университета Малика Низамова. — Все, что происходит на сцене, увлекает сразу же. Каждый из героев чем-то интересен. Но больше всех, конечно, Майсара — умная, обаятельная, веселая. С такой подругой не пропадешь.

Вместе с «Проделками Майсары» театр взял в новый сезон лучшие спектакли последних лет. Более тридцати произведений в его репертуаре. Это классическая опера и балет, произведения современного искусства, в том числе создания композиторов нашей республики. Мы вновь увидим на сцене Бурана — одного из любимых героев оперного зрителя, ставшего олицетворением гражданского мужества, революционного духа и сердечной щедрости. Опера М. Ашрафи и С. Василенко продолжает волновать публику, как и много лет назад. Особенно впечатляюще прозвучит она в год 70-летия Великого Октября.

Во всем богатстве музыкальной драматургии и красок донес театр до нас одно из сложнейших произведений классики — «Отелло» Верди.

«Огненный ангел» Прокофьева в постановке театра имени А. Навои был отмечен как одно из ярких явлений современной оперы. Казалось бы, так далеки от нас события спектакля, но искренняя и чистая любовь, ее сомнения, надежды и способность преодолеть любые препятствия — кого это может оставить равнодушным! «Огненный ангел» — один из самых посещаемых спектаклей театра.

«Пиковая дама», «Иоланта» Чайковского, «Борис Годунов» Мусоргского, «Фауст» Гуно и другие шедевры оперного искусства составят репертуар сезона. Тем, кто любит балет, театр предлагает «Раймонду» Глазунова, «Жизель» Адана, «Дон Кихот» Минкуса, «Поэму двух сердец» А. Меликова, «Сотворение мира» А. Петрова, одноактные балеты классиков и композиторов Узбекистана. Как и прежде, театр не забывает самых маленьких зрителей. Они смогут встретиться с оперой-сказкой «Волшебная лампа Аладдина» С. Вареласа и балетом-сказкой «Василиса Прекрасная» А. Берлина.

Как видите, репертуар достаточно многообразен. Но зрителю угодить нелегко. Его интересует, когда появятся новые спектакли, на чем остановил театр свой выбор. Об этом рассказывает главный режиссер театра народный артист УзССР, лауреат Государственной премии УзССР имени Хамзы Фирудин Сафаров:

— Многие зрители высоко оценивают творчество композитора Рустама Абдуллаева. Сейчас мы приняли к постановке новую оперу Р. Абдуллаева «Хивинский орден».

Материалом для оперы послужили события из жизни Узбекистана, связанные с именем Владимира Ильича Ленина. Известно, что вождь революции внимательнейшим образом относился ко всему происходившему на узбекской земле. После перехода власти в руки народа одной из наиболее «горячих» точек была Хива. Когда трудящиеся одержали окончательную победу и были заложены основы нового общества, правительство удостоило Владимира Ильича награды. Хивинский орден вместе с посланием трудящихся вождю можно увидеть в Центральном музее В. И. Ленина в Москве.

Лишь однажды, в шестой картине спектакля, появляется на сцене Владимир Ильич. Однако все события оперы-хроники так или иначе связаны с образом вождя революции. Мы уже встречались с Лениным на оперной сцене — в операх «Октябрь» В. Мурадели и «В бурю» Т. Хренникова. «Хивинский орден» — новая наша попытка рассказать средствами оперного искусства о волнующем эпизоде борьбы за победу революции с участием ее вождя. В роли В. И. Ленина — заслуженный артист УзССР Турсунбай Хусанов. Спектакль вместе со мной ставят дирижер народная артистка СССР Дильбар Абдурахманова и художник заслуженный деятель искусств УзССР Георгий Брим. Покажем его в дни празднования 70-летия Великого Октября.

Среди новых работ, с которыми театр познакомит зрителя в наступившем сезоне, — «Евгений Онегин» Чайковского, «Бахчисарайский фонтан» Б. Асафьева и опера-балет «Хамса» У. Мусаева.

А. ЗАКИРОВ.

Учатся диалогу с машиной

Промышленные роботы обосновались в одной из аудиторий ташкентского профессионально - технического училища № 11. Они предназначены для обслуживания металлорежущих станков. В комплексе с другим оборудованием, установленным здесь, роботы помогут юношам и девушкам в изучении нового предмета «Автоматизация производства на основе электронно-вычислительной техники», вводимого в нынешнем учебном году в ПТУ.

Знакомство с ним предстоит будущим наладчикам технологического оборудования, операторам ЭВМ, автоматических и полуавтоматических линий — всем тем, кому придется общаться с «думающими» машинами. В процессе учебы они научатся диалогу с ЭВМ, узнают о возможностях использования их в управлении производством, повышении производительности труда, ознакомятся с особенностями применения электронно - вычислительной техники в различных отраслях народного хозяйства.

(Корр. УзТАГ).

Дебюты «ВТ»: продолжение

Юлдуз Мухтарова



НОВЫЕ СТРОКИ

В начале этого года под рубрикой «Дебюты «ВТ» были опубликованы стихи ученицы 7-го класса школы № 71 города Ташкента Юлдуз Мухтаровой.

— После публикации моих стихов в «Вечерке» пришло так много откликов, я даже не ожидала, — говорит Юлдуз. — И все это время параллельно с учебой писала новые стихи. Писала и в каникулы...

Сегодня мы публикуем новую подборку стихов Ю. Мухтаровой. Думается, что любители поэзии вместе с нами с интересом будут следить за становлением таланта Юлдуз.

Мой тихий город

Мой тихий город,
окунись в цветы.
Тропа весны
идет тебе навстречу.

Листвой укрыт прохладный
светлый вечер,
Качают ветви
колыбель мечты.

Заря тебе,
как другу, улыбнется
И по дороге счастья
поведет.

И солнце золотым лучом коснется
Твоих обычных утренних
забот.

И вдохновенья юная строка
Со свежестью влетит к тебе
в окно,

Напомнит дни, забытые давно,
Останется,
как песня,
на века!

Ты одна...

Если я занесусь,
или выкрикну ложь,
Если я упаду, и поранятся
крылья об лед, —

Ты одна
остановишь меня и спасешь,
Ты одна с болью в сердце
меня позовешь,

Не лишив меня ласки,
любви и забот.

Когда счастлива ты —
день мой полон цветов.
Свежий ветер
при встрече
протянет мне руку.

И природа,
как чистые строки стихов,
Нам подарит рассвет
и прогонит разлуку.

С матерями земли
ты качаешь тревожно
Детства мирного
солнечную колыбель.

Счастье в мире без вас
невозможно!

Мама!
В светлое утро поверь!

Ты поверь
соловьиной песне
И журчащему тихо ручью.

Подари мне,
родная,
навечно
Молодую улыбку
свою...

Читая Анну Ахматову

Вы ушли, не сказав ни слова...
Отдалилась скользящая тень...
Боль, далекая сердцу другого,
Всколыхнула, встревожила день.

Чуть качнула ветвями осина,
Ночь проплакавшая за окном.
И, как я, в эту ночь обронила
Капли слез, разлитых серебром.

Не хочу упустить я мгновенье,
Вслед за вами летящее вдаль.
Пусть мечта остается виденьем,
Как звенящий восход и печаль...

* * *

Закрою я ночью глаза
И чудный увижу сад,
В котором светло и прекрасно,
В котором огни горят
И лучики блещутся ясные.

И хочется мне в этот сад.
И птицы меня манят,
Играя на тонкой свирели.

И все —
и цветы, и деревья
Играют, поют и танцуют,
Хотя никогда не умели.

Все сказочно, все волшебно.
И время летит мгновенно.

Я в ночь
с золотыми стрелками
Беседую откровенно.

Но вот и прошло сновиденье.
И сада уж нету в мыслях.

Настало утро, и числа
Меняют свое положенье.

Нет, сад не исчез—он вещий.
Он просто меняет краски.
Теперь на земле стоит он
В такой же волшебной маске.

70

Их имена— в названиях улиц

Писатель революции

Дмитрий Андреевич Фурманов родился в 1891 году в селе Середа (ныне город Фурманов).

С первых дней революции Фурманов стал, по собственному признанию, ее «чернорабочим». В 1918 году М. В. Фрунзе лично рекомендовал Д. А. Фурманова в партию. А еще через год Дмитрий Фурманов с отрядом иваново-вознесенских рабочих отправился на Восточный фронт сражаться с колчаковцами и белоказаками, стал комиссаром легендарной 25-й стрелковой дивизии, которой командовал В. И. Чапаев. Военные дороги обычно не дают человеку долго засиживаться на одном месте. Расставшись с Чапаевым незадолго до его гибели, Фурманов направился в Туркестан. Здесь он стал начальником политуправления Туркестанского фронта, затем уполномоченным Реввоенсовета Туркфронта в Семиречье. Деятельность Фурманова-политработника высоко оценивалась М. В. Фрунзе и В. В. Куйбышевым.

Большую личную храбрость проявил Дмитрий Фурманов во время ликвидации белогвардейского мятежа в Верном (ныне Алма-Ата) весной 1920 года.

Но вот закончилась гражданская война. И политработник Фурманов, покинув армейские ряды, смог осуществить свою давнюю мечту — стать писателем. В золотой фонд советской литературы вошел его роман «Чапаев».

Свое пребывание в Ташкенте и борьбу с мятежниками в Верном отразил писатель в другом своем большом романе «Мятеж». К сожалению, его литературная деятельность очень рано закончилась. На тридцать пятом году жизни он тяжело заболел. Но замечательные люди не уходят из жизни бесследно. Есть улицы Фурманова во многих советских городах. Есть улица, носящая имя писателя, и в Ташкенте.

А. МИЛИРУД,
старший архивист Ташоблгосархива.

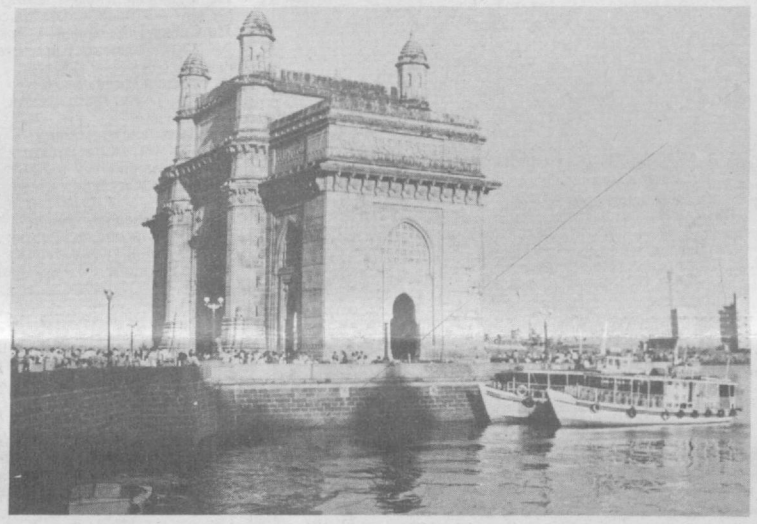

ПО ГОРОДАМ И СТРАНАМ. БОМБЕЙ. «Ворота Индии».

Фото Г. Свирденко.

Неизвестное об известном

Был ли золотой рубль?

В богатой коллекции русских монет встречаются и золотые. Самой первой из них считают златник Киевской Руси конца X — начала XI веков.

Сделанный наподобие золотого солида Византии златник интересен и как своеобразный памятник искусства. На нем портрет князя Владимира Святославовича, родовой знак Рюриковичей и славянская надпись: «Владимир, а се его злато». Размером примерно с наш металлический рубль, но очень тонкий, он весил столько же, сколько византийский солид — около 4,2 грамма.

И хотя златники выпускали и при Святополке, и Ярославе, сегодня это наиредчайшая монета. Пока найдено всего десять штук. Практически златник в платежах почти не участвовал и был скорее знаком независимости и силы недавно образовавшегося государства. Со временем от него произошло название русской единицы веса благородных металлов—золотника, по весу приблизительно равному златнику.

В начале XVII столетия при Василии Шуйском чеканились золотая копейка и денга, но их размеры и оформление не шли ни в какое сравнение со златником. Копейка имела неправильную форму и по размеру напоминала арбузное семечко. Денга же равнялась половине копейки.

Правда, гораздо раньше довольно неплохие по техническому исполнению золотые монеты делали при Иване III еще в XV веке, но не для платежей, а в награду знати. Поэтому по существу первой русской золотой монетой правильнее будет считать червонец номиналом в три рубля, выпущенный при Петре I в 1701 году. Его чеканили из высокопробного сплава красного цвета. Отсюда и само название.

Позднее вышли червонцы разных номиналов — 5, 10, 20 рублей.

Ну а как же с золотым рублем? Он существовал лишь как денежно-счетная единица. Правда, золотые рубли и даже полтинники чеканили в очень малом количестве для дворцового обращения — на подарки и в награду. Среди них — золотой 25-рублевик, изготовленный по прихоти сына Александра II.

Через два года после царской денежной реформы, в 1899 году, в стране разразился промышленный кризис, в результате резко усилилась утечка золота за границу.

В музеях хранятся и наши, советские червонцы из золота. Их отчеканили в 1923 году во время денежной реформы 1922—1924 годов для стабилизации рубля с переводом его на золотой курс как одну десятую часть червонца. Червонец весил около 8 граммов и по размеру близок современному полтиннику. На лицевой стороне его изображен крестьянин-сеятель на фоне завода и надпись славянскими буквами. На обратной стороне—герб РСФСР и призыв «Пролетарии всех стран, соединяйтесь!».

Итак, золотого рубля в обращении практически не было. Зато существовали, пусть недолго, золотые копейки и полкопейки. И больше двух столетий в обращении был золотой червонец.

К. АРАСЛАНОВ,
кандидат экономических наук, доцент Краснодарского политехнического института.

ПРЕМЬЕРЫ НЕДЕЛИ

ТЕАТРЫ

Государственный академический Большой театр имени А. Навои. 25 августа — «Флория Тоска» композитора Д. Пуччини, **26 августа** — «Поэма двух сердец» композитора А. Меликова. Спектакль с успехом шел на сцене Кремлевского Дворца съездов на гастролях в Москве, его одним из первых после ташкентских артистов поставил Куйбышевский театр оперы и балета, **27 августа** — «Огненный ангел». **28 августа** — одноактные балеты. **29 августа** — «Проделки Майсары».

МУЗЕИ

Музей истории народов Узбекистана имени М. Айбека. К 70-летию Великого Октября здесь открылась новая экспозиция. Она рассказывает о периоде 1905—1915 гг., о революционном движении в Туркестане. Вы познакомитесь со многими новыми экспонатами, узнаете, как готовились в нелегальной типографии к печати листовки и прокламации.

ДОМ УЧЕНЫХ

С сентября здесь станут регулярными встречи с видными учеными республики. Цикл назван «Трибуна академика». Он будет проводиться совместно с Домом кино. Будут открыты уже завоевавшие популярность клубы «Диалог», «Контакт», интернациональной дружбы. Для молодежи открываются новые клубы профессиональной ориентации — «Путь в науку», диспут-клуб «Мир и молодежь», клуб для женщин «Грация». Вызовет интерес и школа юного лектора «Международник». Ее цель — привить интерес к изучению проблем современного мира, дать навыки лекторского мастерства и ораторского искусства. Хорошо известна и деятельность секций нумизматов, бонистов, эсперантистов, садоводов-любителей, клуба кактусистов «Априкус». Готовы принять своих слушателей кружки по изучению иностранных языков, международного языка эсперанто, прикладного искусства, — кройки и шитья, машинной художественной вышивки.

— В планах, — говорит художественный руководитель Дома ученых Г. П. Михалкова, — создание на базе научных учреждений АН УзССР клубов самодеятельного, технического творчества. Дом ученых готовится к тесному сотрудничеству с ташкентскими предприятиями и организациями в проведении цикла лекций по культуре делового личного общения. Широко представлены коллективы художественной самодеятельности. Неоднократным призером смотров-конкурсов был детский танцевальный коллектив «Юный танцор» под руководством Н. С. Дмитриевой, есть оперная студия. Молодежное творческое кооперативное объединение «Романтик» поможет в организации и проведении различных торжеств.

ДВОРЦЫ КУЛЬТУРЫ

Дворец культуры и техники авиастроителей имени В. Сивца. Вторник и пятница с 17.00 до 20.00 — запись в детскую музыкально-хоровую студию.

Уже седьмой год работает эта студия. В ней занимается более 200 человек. Дети обучаются игре на различных музыкальных инструментах — фортепиано, баяне, аккордеоне, гитаре, овладевают искусством хорового пения, изучают сольфеджио, музыкальную литературу. В студии работают молодые педагоги, увлеченные своей профессией. Здесь проводится много различных мероприятий — концерты, конкурсы юных исполнителей. Работает также детский музыкальный клуб «Дивертисмент».

ТЕЛЕВИДЕНИЕ

25 августа. В **22.15**— «Юрий Трифонов. Страницы творчества». Книги этого писателя знают многие. О его творчестве расскажут те, кто был хорошо знаком с ним. Это Чингиз Айтматов, Елизар Мальцев, поэты Александр Межиров, Андрей Вознесенский и многие другие.

26 августа. В **22.15** — «12-й этаж». Телемост Москва — Сыктывкар — Сочи. В передаче, как всегда, идет разговор о проблемах, волнующих молодежь, о том, как же все-таки находить выход из конфликтных ситуаций.

II программа ЦТ в **10.50** предлагает премьеру документального фильма «Ищу хорошего человека». Авторы сценария Т. Отс, К. Руднев, режиссер Х. Спеек. Фильм снят недавно на «Таллинфильме» и рассказывает о проблеме одиночества людей, которым по тем или иным причинам не удалось создать или сохранить семью.

27 августа. В **20.00** — «Кино и зритель». В передаче, которую ведут писатель Д. Гранин и критик Л. Донец, пойдет разговор о ленте «Попутчик», рассказывающей о судьбе ученого, изобретателя. В **22.05** — впервые на экране ЦТ художественный фильм «Родня». Автор сценария —В. Мережко, режиссер-постановщик—Н. Михалков. В ролях — Н. Мордюкова, С. Крючкова, Ю. Богатырев. Фильм снят в 1981 году на киностудии «Мосфильм».

28 августа. В **19.30** — «Почему рухнул мост» — телевизионный очерк. В передаче поставлено немало интересных вопросов, волнующих каждого из нас.

29 августа II программа ЦТ. В **12.45** — премьера телевизионного художественного фильма для детей «Топинамбур» в двух сериях.



НА СНИМКЕ: кадр из фильма «Детская площадка».

Совершено преступление

ПРЕСТУПНИКИ ЗАДЕРЖАНЫ

18 августа в 4.55 поступило сообщение, что на водителя такси А. М. Нарметова в районе стадиона «Текстильщик» совершено нападение. Водитель получил ранение ножом в шею, автомашина технически повреждена.

По «горячим следам» сотрудниками Фрунзенского РОВД А. Т. Абибуллаевым, М. Садыковым, А. Сайфутдиновым при активном участии жителя А. Д. Ануфриева преступник задержан.

УБИЙСТВО

16 августа гражданин П., находясь в гостях, в нетрезвом состоянии ударил ножом своего брата, который, не приходя в сознание, скончался. Проводится расследование.

ГРАБЕЖ

19 августа на территории ВДНХ УзССР была вырвана сумка у А. А. Абусевой. Преступники оперативно установлены и задержаны.

КВАРТИРНЫЕ КРАЖИ

7 марта вечером неизвестный через забор проник во двор, а затем вошел в дом Х. М. Зияматова и украл деньги.

13 марта днем аналогичным способом был украден ковер из дома А. М. Немальцевой, проживающей по улице Туена.

1 мая совершена кража магнитофона, часов и куртки из квартиры О. М. Гончаровой, проживающей по улице Строительной.

В ходе расследования с активным участием жителей Хамзинского района был установлен и задержан гражданин П., ранее судимый, ведущий паразитический образ жизни.

УГОН АВТОТРАНСПОРТА

19 августа от кафе, расположенного на набережной реки Анхор во Фрунзенском районе, совершен угон автомашины «ВАЗ-2106», госномер 01-08 ТНХ, принадлежащей Н. Хайдарову.

В это же время от дома № 2, тупик 2, по улице Саггбан в Сабир-Рахимовском районе совершен угон автомашины «ВАЗ-2106», госномер 86-32 ТШС, оставленной без присмотра Х. Хахматуллаевым.

16 августа с ул. Чакчаман совершен угон автомашины «ЗИЛ-131», госномер 65-70 ДУ, тоже оставленной без присмотра водителем Р. Х. Таджибаевым, которая принадлежит Келесской автошколе ДОСААФ.

КУПЛЯ-ПРОДАЖА АВТОМАШИН НЕ СОСТОЯЛАСЬ

18 августа в 15 часов около Кировского райисполкома двое мужчин под предлогом оказать содействие в оформлении купли-продажи двух автомашин «ВАЗ-2109» забрали крупную сумму денег у В. Г. Бредум и В. И. Ярошенко, жителей Ставропольского края, которые сделали попытку обойти законный порядок приобретения автомашин. Это им обошлось очень дорого.

РОЗЫСК ПРЕКРАЩЕН

13 июля сообщалось, что разыскивался без вести пропавший А. К. Мирзаджанов, который почти месяц не возвращался домой.

Принятыми мерами А. К. Мирзаджанов обнаружен на массиве Юнусабад у знакомых.

7 августа органами милиции был зарегистрирован уход из дома С. Тукчириной, 1970 года рождения. Она была найдена у родственников.

УСТАНАВЛИВАЕТСЯ ЛИЧНОСТЬ

неизвестного мужчины, труп которого 21 мая 1987 года извлечен из воды на ГЭС «Актепе» Чиланзарского района.

Приметы: возраст 35—40 лет, похож на русского, рост 175—180 см, телосложение среднее, волосы темные, на зубах 11 коронок из желтого металла.

Особые приметы: на бедрах имеется множество татуировок — на правом бедре изображен крест на каменной глыбе с крыльями сзади, по бокам летящие ангелы, на левом бедре изображен кинжал с частью рукоятки, вонзенный в спину, и книжка с надписью «УК УзССР»; на тыльной стороне левой стопы изображение женщины с крыльями, привязанными к ногам, в руках солнце; на левой руке выше кисти татуировка «19. П. А/9»; на конце внутренней фаланги среднего пальца правой руки изображение знака козырной карты «пик».

Был одет в болоньевую куртку на молнии и с заклепками, синего цвета, импортного производства, синие джинсы.

РАЗЫСКИВАЕТСЯ БЕЗ ВЕСТИ ПРОПАВШИЙ

Александр Рюичевич Абдулин, 1968 года рождения, проживавший по ул. 3-й Выборгской, дом 21, который 25 июля 1987 года ушел из дома и не вернулся.

Приметы: рост 175 см, среднего телосложения, плечи опущенные, лицо овальное, лоб высокий, брови дугообразные, глаза карие, нос средний, уши овальные, волосы рыжие.

Был одет в коричневые брюки, рубашку-финку навыпуск светло-коричневого цвета, на ногах босоножки коричневого цвета.

РАЗЫСКИВАЕТСЯ ПРЕСТУПНИК

Борис Николаевич Ли, 1952 года рождения, уроженец Ташкента, проживавший по адресу: Алмалык, улица Алмалыкская, дом 163, который 30 декабря 1974 года совместно с ранее судимым Хегаем Романом Прокопьевичем, 1950 года рождения, совершил разбойное нападение на людей.

Приметы: среднего роста (165 см), лицо вытянутое, резко выраженные скулы, волосы черные, брови дугообразные, глаза раскосые, уши овальные.

Сведения о замеченных вами преступлениях, правонарушениях и приметы совершивших их людей просим сообщать по телефонам: 33-71-47, 56-99-10.

Тем, кто любит шахматы

Несмотря на наши ожидания, и в следующем году журнал «64 — шахматное обозрение» будет распространяться главным образом в розницу. Но подписка для определенной категории лиц, куда входят организаторы, тренеры, арбитры, ведущие спортсмены, сохраняется. При этом речь идет не только о штатных работниках клубов или ДЮСШ, но и о руководителях секций, активистах федераций и клубов, всех активно выступающих в соревнованиях шахматистах и шашистах.

Первый заместитель министра связи СССР Г. Кудрявцев в письме редакции сообщил, что министерство — за то, чтобы подписка проводилась и через клубы, федерации, секции. Это правильно: им виднее, кому журнал нужен в первую очередь.

Каким будет в 1988 году крупнейший в мире шахматный журнал?

«64—ШО» будет по-прежнему уделять много внимания важнейшим соревнованиям. Мы публикуем наиболее полные и сравнительно оперативные отчеты. Освещать матчи и турниры, да и вообще выступить в журнале дали согласие практически все сильнейшие шахматисты мира.

Заметное место займут учебные материлы, позволяющие заглянуть в лабораторию гроссмейстеров. Журнал расскажет об опыте работы клубов, федераций, ДЮСШ, о шахматном всеобуче в школах, о фестивалях и других полезных делах. Вас ожидают встречи с интересными людьми, любопытные рассказы о выдающихся шахматистах.

В международном разделе будут помещены не только информации о событиях сегодняшних и минувших, но и выступления ведущих зарубежных шахматистов, отчеты о национальных чемпионатах.

Перечислю еще некоторые разделы и рубрики: «Школа», «На 65-м поле», «Кафе «Тройной шах», «Человек и компьютер», «Перекрестки дружбы», «Шашки», «Композиция», «Точка зрения» и другие. Ну и, наконец, мы приглашаем всех читателей попробовать свои силы в конкурсах «Эло по эстетике» решателей и составителей задач и этюдов.

Анатолий КАРПОВ,
главный редактор журнала «64 —шахматное обозрение».

Дружат ребята с водой

По расписанию в бассейне Ташкентского СКА должны были тренироваться пловцы объединенного республиканского центра «Узбекистан». Каково же было мое удивление, когда на водных дорожках по соседству с ведущими пловцами республики увидела малышей!

— Игорь, Игорь! Посмотри, как я плаваю, — обращала на себя внимание девочка лет семи.

Подошла к ребятам. Они окружили меня плотным кольцом. На вопросы отвечали со свойственным им нетерпением, перебивая друг друга. Из этого многоголосья поняла, что в бассейн они ходят ежедневно, и им здесь нравится. Большинство из них научилось плавать в этом бассейне, и теперь ребята горды тем, что могут без остановки проплыть 25 метров.

Мальчишки и девчонки, которых я встретила в бассейне, отдыхают в городском пионерском лагере «Космос» при школе № 171. В кругу специалистов по плаванию эта школа весьма известна. В ее стенах учатся 70 мастеров и кандидатов в мастера спорта, победители и призеры чемпионатов страны, центральных советов ДСО, рекордсмены Узбекистана. То есть те, кто зачислен в объединенный республиканский плавательный центр «Узбекистан».

Это обстоятельство отразилось и на спортивной жизни школы. Внимание к плаванию со стороны дирекции, преподавателей физкультуры — особое. Скажем, с наступлением погожих весенних дней занятия плаванием прочно входят в расписание учащихся начальных классов.

Но вернемся в «Космос». Пропуском в бассейн для отдыхающих в пионероком лагере ребят становится медицинская справка. В первые дни посещения бассейна мальчишки и девчонки изучают технику плавания. Полезны эти занятия, считают преподаватели физкультуры, и для умеющих держаться на воде. Потому что укрепляют плавательные навыки. Затем ребят по степени их подготовленности разделяют на группы. И если малыши из отряда «Чебурашка» начинают с азов, то ребята постарше осваивают способы плавания...

Знакомясь с работой «Космоса», столкнулась с проблемой, которая, как оказалось, выходит за рамки пионерского лагеря, о котором речь. В 171-й нет специалистов по плаванию. У преподавателей этой школы иная специализация, но тесные контакты со специалистами в этом виде спорта углубили, конечно же, их знания о плавании, методике тренировок. Однако, согласитесь, возможность систематически общаться с ведущими тренерами республики есть далеко не у всех физруков. Как в таком случае быть остальным, работающим в городских пионерских лагерях?

Их в районе 11. Отдыхающие в пионерских лагерях при школах №№ 71 и 171 посещают бассейн Ташкентского СКА, №№ 35 и 120 — производственного объединения «Ташкентский тракторный завод имени 50-летия СССР», в 210-й есть свой небольшой бассейн. Остальные, выходит, остаются не у дел. Почему? Не позаботились своевременно в Куйбышевском районо и районном совете ДСО «Еш куч» об организации обучения плаванию во всех пионерских лагерях. Не провели в нынешнем году семинара для преподавателей физкультуры, которые работали или работают в городских пионерских лагерях...

В. БУХАЛОВА.

ИТОГИ ТИРАЖА «СПОРТПРОГНОЗ»

Главным управлением спортивных лотерей подведены итоги 32-го тиража лотереи «Спортпрогноз», состоявшегося с 8 по 10 августа 1987 года.

Допущено: 6.057.703 варианта. Угадано: 13 исходов — 3 — по 10.000 руб., 12 исходов — 67 — по 2.712 руб., 11 исходов — 1.105 —по 630 руб.

Выплата выигрышей по билетам 32-го тиража будет проводиться с 4 сентября по 4 октября 1987 года.

(ТАСС).

СБЫЛАСЬ МЕЧТА «МЕЧТЫ»

На четырех стадионах Ферганы разыгран финал Всесоюзных соревнований юных футболистов на приз клуба ЦК ВЛКСМ «Кожаный мяч» для ребят средней возрастной группы. За почетный трофей боролись 22 команды — победители республиканских и зональных соревнований.

В решающем матче встретились «Мечта» из белорусского города Солигорска и «Стрела» из Пскова. Победив со счетом 4:1 (2:1), юные футболисты Белоруссии стали обладателями главного приза.

На третьем месте футболисты киевского «Факела», выигравшие со счетом 3:0 (1:0) у команды «Нерис» из литовского города Йонавы.

— Мы увидели здесь много способных ребят, которые могут стать надежным резервом большого футбола, — сказал главный арбитр соревнований судья международной категорий Виктор Жарков.

(Корр. УзТАГ).
Фергана.

НА ФУТБОЛЬНЫХ ПЕРЕКРЕСТКАХ

0:0 — с таким счетом завершился матч чемпионата страны между ЦСКА и «Нефтчи», который состоялся 23 августа в Москве. Результаты матчей чемпионата СССР по футболу (первая лига), состоявшихся 22 августа: «Шинник» — «Даугава» — 0:2, «Факел» — «Кузбасс» — 1:2, «Ротор» — «Локомотив» — 0:0, «Колос» — «Геолог», «Металлург» — «Крылья Советов» — по 1:1.

Зам. редактора
В. А. ЛОМОВЦЕВ.

ТЕАТР

ГОСУДАРСТВЕННЫЙ АКАДЕМИЧЕСКИЙ БОЛЬШОЙ ТЕАТР им. А. НАВОИ — 25 августа в 19.00 **Флория Тоска**; 26 августа **Поэма двух сердец.**

КИНО

25 АВГУСТА

Художественные фильмы:

Дворец искусств — «АЛИШЕР НАВОИ» (большой зал, по нечетным).

Чайка — «ЦВЕТОК В ПЫЛИ» (21.15); «МАМА РОДНАЯ, ЛЮБИМАЯ» (19.30).

Искра — «ОДИНОКАЯ ЖЕНЩИНА ЖЕЛАЕТ ПОЗНАКОМИТЬСЯ» (по четным).

Им. К. Ярматова —«ПРИВИДЕНИЯ В ЗАМКЕ ШПЕССАРТ» (по нечетным).

26 АВГУСТА

Художественные фильмы:

Дворец искусств —«АРМОН» (малый зал, по четным).

Чайка — «ЦВЕТОК В ПЫЛИ» (11.00, 13.50, 16.40, 21.15); «МАМА РОДНАЯ, ЛЮБИМАЯ» (19.30).

Искра — «ОДИНОКАЯ ЖЕНЩИНА ЖЕЛАЕТ ПОЗНАКОМИТЬСЯ» (по четным).

Им. К. Ярматова — «С НЕБА НА ЗЕМЛЮ» (по нечетным).

Ватан — «КТО ЭТОТ ЧЕЛОВЕК» (по четным и в 21.30).

Им. 50-летия Ташсовета — «СЮРПРИЗ АФРОДИТЫ» (по четным и в 21.30).

30 лет ВЛКСМ — «КАК СТАТЬ ЗВЕЗДОЙ» (11, 14, 17, 20.00).

Им. Лисунова — «СЮРПРИЗ АФРОДИТЫ» (по нечетным).

Номера автоответчиков:

Дворец искусств — 44-21-44, 44-21-34, 44-21-74	
Ватан	74-30-38
Чайка	77-06-20
Москва	33-05-01
им. 50 лет Ташсовета	78-47-25
Восток	91-14-61
им. Лисунова	96-34-02
Искра	39-14-59
Нукус	46-46-55
Дружба	67-96-87

Управление кинофикации — 33-37-11.

ЦИРК

25 и 26 АВГУСТА в 18.00 и 20.30

выступления артистов чехословацкого цирка «ПРАГА».

ЦЕНТРАЛЬНЫЙ СТАДИОН «ПАХТАКОР»

ФУТБОЛ

Встречаются команды 1-й лиги

27 августа в 19.00 «ПАХТАКОР» (Ташкент) —«РОТОР» (Волгоград).

30 августа в 19.00 «ПАХТАКОР» (Ташкент) — «ФАКЕЛ» (Воронеж).

В перерыве между таймами будет производиться розыгрыш спортивно-вещевой лотереи: 3 автомобиля «Жигули», один автомобиль «Москвич», один автомобиль «Запорожец» и другие спортивные товары.

ДОБРО ПОЖАЛОВАТЬ!

Коллективные заявки принимаются **до 26 августа.**

Телефон для справок 41-30-23.

Коллектив детской больницы № 5 Куйбышевского района с глубоким прискорбием сообщает о смерти старейшего врача больницы

АВЦИНОЙ
Сарры Ильиничны

и выражает соболезнование семье покойной.

Коллектив торговой фирмы «Хизмат-Беминнат» выражает глубокое соболезнование сотруднику орготдела И. А. Рубинову по поводу смерти его матери

РУБИНОВОЙ Эстер.

Коллегия Минэнерго Узбекской ССР, коллектив производственного объединения «Таштеплоцентраль» выражают глубокое соболезнование генеральному директору производственного объединения «Таштеплоцентраль» У. С. Хашимову по поводу смерти его жены

РАСУЛЕВОЙ
Маужуды Абдурахмановны.

Коллектив бюро Главной судмедэкспертизы Минздрава Узбекской ССР выражает глубокое соболезнование судмедэксперту Г. Н. Алексеевой по поводу смерти ее матери

АЛЕКСЕЕВОЙ
Елены Матвеевны.

Коллектив автоколонны № 2515 выражает глубокое соболезнование главному инженеру автоколонны Р. А. Аванову по поводу кончины его матери

АВАНОВОЙ
Александры Григорьевны.

реклама ○○○ объявления ○○○ реклама ○○○ объявления

К СВЕДЕНИЮ АБОНЕНТОВ ТАШКЕНТСКОЙ ГОРОДСКОЙ ТЕЛЕФОННОЙ СЕТИ!

При выезде абонента из телефонизированной квартиры предприятия связи не позднее месяца после выписки с данного адреса выдают ему справку, являющуюся основанием для установки телефона по новому месту жительства с оплатой по льготному тарифу.

Справки выдаются:

— абонентам индивидуальных телефонов при закрытии абонемента на пользование телефоном и выписке с данного адреса;

— лицам, пользующимся телефоном, установленным в коммунальной квартире, при выписке с данного адреса.

Выдача справок производится только после погашения задолженности за пользование телефоном, за междугородные телефонные разговоры, предоставленные и принятые в кредит по телефону.

При переезде абонента и получении им справки на установку телефона по льготному тарифу установленный в квартире телефон может быть предоставлен для пользования оставшимся в квартире членам его семьи по заявлению одного из них.

По новому адресу заявление бывшего абонента удовлетворяется в порядке очередности.

При выбытии абонента (без выдачи ему справки на установку телефона по льготному тарифу) номер телефона индивидуального пользования переименовывается на одного из совместно с ним проживающих и ранее прописанных по данному адресу членов семьи выбывшего абонента или передается в пользование коллективу жильцов коммунальной квартиры, если телефон установлен в комнате коммунальной квартиры.

Более подробную информацию вы сможете получить в соответствующих абонентских отделах телефонных узлов или по телефону 068.

Служба информации «068» также дает информацию по телефону о режиме работы подразделений ГТС, а также их адреса, о правилах пользования городской телефонной сетью, о тарифах на услуги городской телефонной сети.



Режим работы службы «068» с 9 до 18.00, ежедневно, кроме субботы и воскресенья.

Ташкентская городская телефонная сеть.
Узбекское рекламное агентство В/О «Союзторгреклама»
(телефон 45-37-24).

ТАШКЕНТСКОЕ ГОРОДСКОЕ АПТЕЧНОЕ УПРАВЛЕНИЕ СООБЩАЕТ АДРЕСА ДЕЖУРНЫХ АПТЕК:

По Октябрьскому району
Центральная — площадь Ахунбабаева. Телефон 42-61-11.
По Хамзинскому району
№ 38 — ул. XXIII партсъезда, 22. Телефон 96-30-31.
По Кировскому району
№ 87 — массив Юнусабад, А-1, дом 1. Телефон 24-18-87.
По Куйбышевскому району
№ 18 — Луначарское шоссе, 279. Телефон 67-23-16.
По Сабир-Рахимовскому району
№ 77 — массив Каракамыш 2/1, дом 8. Телефон 46-73-13.
По Акмал-Икрамовскому району
№ 83 — ул. Фархадская, квартал 21. Телефон 74-50-10.
По Ленинскому району
№ 4 — ул. Полторацкого, 53.
По Сергелийскому району
№ 65 — Спутник, квартал 13, дом 6. Телефон 58-35-96.
По Фрунзенскому району
№ 1 —проспект Ленина, 40 «а». Телефон 56-18-52.
По Чиланзарскому району
квартал 9, дом 23. Телефон 78-16-54.

К СВЕДЕНИЮ РУКОВОДИТЕЛЕЙ ПРЕДПРИЯТИЙ И ХОЗЯЙСТВ!

КООРДИНАЦИОННЫЙ ЦЕНТР НАУЧНО-ТЕХНИЧЕСКОГО ТВОРЧЕСТВА МОЛОДЕЖИ «РИТМ» ПРЕДЛАГАЕТ СВОИ УСЛУГИ

как межотраслевое внедренческое объединение.

«Ритм» поможет выявить и оперативно устранить слабые звенья производства или технологического цикла на хозрасчетной основе.

К услугам высококвалифицированных специалистов различных отраслей информационный банк «Ритм», который поможет вам найти работу в свободное от основной работы время.

Наш адрес: 700029, г. Ташкент, ул. Дзержинского, 19.

К СВЕДЕНИЮ ТАШКЕНТЦЕВ!

Если вы хотите модно и недорого одеваться и выглядеть всегда красиво и элегантно,

ДВОРЕЦ КУЛЬТУРЫ ОБУВЩИКОВ ПРИГЛАШАЕТ НА КУРСЫ

кройки и шитья (с узбекским и русским языками обучения); **художественной машинной вышивки** (с узбекским и русским языками обучения); **художественного вязания; декоративной косметики-макияжа; женской реабилитационной гимнастики,**

а также

теле-, радиомастеров;
художников-оформителей;
фотодела;
ускоренного обучения английскому языку;
углубленного изучения русского языка и литературы;

Все, кого интересуют музыка и танец, несомненно, придут к нам в студии: игры на фортепиано, гитаре, рубабе, дойре; вокала (эстрадный и классический); современного танца, детскую танцевальную студию «От 3-х до 5-ти».

А вас, дорогие ребята, в нашем Дворце культуры ждут изостудия, студия керамики, детский театр «Чудодейство», вокальный ансамбль «Солнышко».

Начало занятий —1 сентября 1987 года, и проводятся они в удобное для вас время.

ДВОРЕЦ КУЛЬТУРЫ ОБУВЩИКОВ ЖДЕТ ВАС!

Наш адрес: г. Ташкент, ул. Б. Хмельницкого, 4. Телефон 53-99-97.

ВНИМАНИЮ ТАШКЕНТЦЕВ!

ТАШКЕНТСКИЙ ЮВЕЛИРНЫЙ ЗАВОД

ПРИНИМАЕТ ОТ НАСЕЛЕНИЯ

за наличный расчет

ЗАКАЗЫ НА РЕМОНТ ЮВЕЛИРНЫХ ИЗДЕЛИЙ.

Обращаться по адресу: г. Ташкент, массив Чиланзар, квартал 26, дом 46 (автобусы: 29, 69, 94 «э»; троллейбусы: 6, 11, 19; трамвай 17, остановка «Ювелирный завод»).

Ташкентский ювелирный завод.
Узбекское рекламное агентство В/О «Союзторгреклама»
(телефон 45-37-24).

К СВЕДЕНИЮ РУКОВОДИТЕЛЕЙ ПРОМЫШЛЕННЫХ, ТРАНСПОРТНЫХ, СТРОИТЕЛЬНЫХ И СПЕЦИАЛИЗИРОВАННЫХ ПРЕДПРИЯТИЙ И ОРГАНИЗАЦИЙ!

В целях обеспечения рационального и бережного потребления питьевой воды на хозяйственно-бытовые, производственные и технологические нужды предприятий и организаций г. Ташкента и его пригородной зоны, потребляющих питьевую воду из системы городского водопровода,

ТРЕСТОМ «ВОДОКАНАЛ» на 1988 год

УСТАНАВЛИВАЮТСЯ ЛИМИТЫ ПОТРЕБЛЕНИЯ ВОДОПРОВОДНОЙ ВОДЫ.

Для установления обоснованных лимитов водопотребления трест «Водоканал» до 15 сентября 1987 года

ПРЕДЛАГАЕТ

направить в производственно - технический отдел треста
(ул. Чехова, 2, 2-й этаж, комната 204)

необходимые расчеты потребления воды питьевого качества на 1988 год, подтвержденные нормативными документами.

Несвоевременные представления обоснованных расчетов повлекут за собой установление лимитов в одностороннем порядке на 15 процентов ниже ранее утвержденных.

БЮРО ПО ТРУДОУСТРОЙСТВУ НАСЕЛЕНИЯ ГОРОДА ТАШКЕНТА ПРИГЛАШАЕТ НА РАБОТУ

НА ПРЕДПРИЯТИЯ МЕБЕЛЬНОЙ ПРОМЫШЛЕННОСТИ СЕРГЕЛИЙСКОГО РАЙОНА:

станочников, прессовщиков, отделочников.

НА ПРЕДПРИЯТИЯ ТОРГОВЛИ ХАМЗИНСКОГО РАЙОНА:

мастеров, укладчиц мороженого, вафельщиков-пекарей, электромонтеров, слесарей-наладчиков, водителей электрокаров; начальника отдела снабжения, старшего инженера по обрудованию, **бухгалтеров.**

В ПОДРАЗДЕЛЕНИЯ СПЕЦИАЛИЗИРОВАННОГО ТРЕСТА № 93:

водителей категории «С», «Е»; **машинистов** автокрана МК-16.

В АВТОДОРМЕХБАЗУ ЧИЛАНЗАРСКОГО РАЙОНА:

водителей, грузчиков, автослесарей, экономиста, секретаря-машинистку.

НА ТАШКЕНТСКИЙ ИНСТРУМЕНТАЛЬНЫЙ ЗАВОД:

инженеров-конструкторов, мастеров участков.

В ОРГАНИЗАЦИИ СВЯЗИ КИРОВСКОГО РАЙОНА:

почтальонов, почтальонов по сопровождению почты, **сортировщиков, столяров.**

В ПРОЕКТНЫЕ ОРГАНИЗАЦИИ ФРУНЗЕНСКОГО РАЙОНА:

начальников участка по производству горно-буровых и буровых работ, **горных мастеров, главного механика** экспедиции, **старшего бурового мастера; инженеров:** строителей промышленно-гражданского строительства, технолога по изготовлению бетонных конструкций, технолога по автомобильному хозяйству, гидротехников, программистов; **техника** по вторичной коммутации и автоматике, **бурильщиков.**

За справками и направлением на работу обращаться:

Центральный пункт — ул. Пролетарская, 4, подъезд 3.
Ленинский пункт — ул. Т. Шевченко, 64.
Октябрьский пункт — ул. У. Юсупова, 3.
Чиланзарский пункт — квартал 2, дом 3.
Фрунзенский пункт — ул. Ш. Руставели, 87.
Хамзинский пункт — ул. Хасановой, 10.
Куйбышевский пункт — ул. К. Маркса, 59.
Акмал-Икрамовский пункт — ул. Фархадская, 21.
Кировский пункт — ул. Энгельса, 48.
Сабир-Рахимовский пункт — ул. Карасарайская, 270.
Сергелийский пункт — Спутник, квартал 2, дом 69.

ТЕМ, КТО ЗАНИМАЕТСЯ ИЛИ СОБИРАЕТСЯ ЗАНЯТЬСЯ ИНДИВИДУАЛЬНОЙ ТРУДОВОЙ ДЕЯТЕЛЬНОСТЬЮ,

УСЛУГИ ПРЕДЛАГАЕТ УЗБЕКСКОЕ РЕКЛАМНОЕ АГЕНТСТВО.

ВЫ ХОТИТЕ ПРИВЛЕЧЬ ВНИМАНИЕ ПОКУПАТЕЛЕЙ К ВАШЕЙ ПРОДУКЦИИ?
ЛИШЬ РЕКЛАМА МОЖЕТ ПОМОЧЬ В ЭТОМ!

Квалифицированные специалисты Узбекского рекламного агентства В/О «Союзторгреклама» по вашему заказу подготовят рекламу:

В ГАЗЕТУ, НА РАДИО, ТЕЛЕВИДЕНИЕ!

Адрес Узбекского рекламного агентства В/О «Союзторгреклама»: г. Ташкент, ул. Большевик, 6«а» (рядом с магазином «Малыш»). Телефон 45-37-24 (метро — станция «Дружба народов» или «Комсомольская»)

ЕСЛИ ВЫ ТОЛЬКО СОБИРАЕТЕСЬ ЗАНЯТЬСЯ ИНДИВИДУАЛЬНОЙ ТРУДОВОЙ ДЕЯТЕЛЬНОСТЬЮ — РЕКОМЕНДУЕМ ОЗНАКОМИТЬСЯ С НЕКОТОРЫМИ ПРАВИЛАМИ.

Вы должны подать в исполнительный комитет районного, городского, поселкового или сельского Совета народных депутатов (по месту постоянного жительства) письменное заявление по специальной форме. Оно будет рассмотрено в установленном порядке. При этом у вас могут быть затребованы документы, подтверждающие указанные в заявлении сведения.

Решение исполкома Совета народных депутатов о разрешении вам индивидуальной трудовой деятельности направляется в соответствующий финансовый отдел (управление), где вам выдадут регистрационное удостоверение или патент.

Продукцию можно реализовать: непосредственно заказчику на рынках — по ценам, согласно договоренности, а также через комиссионные магазины, в частности специализированный комиссионный магазин на Алайском рынке.

Узбекское рекламное агентство В/О «Союзторгреклама»
(телефон 45-37-24).

„ЭЛЕКТРОНИКА"

ВНИМАНИЮ ПОКУПАТЕЛЕЙ!

ТАШКЕНТСКИЙ ФИРМЕННЫЙ МАГАЗИН-САЛОН «ЭЛЕКТРОНИКА» ПРЕДЛАГАЕТ К ПРОДАЖЕ НАРУЧНЫЕ ЭЛЕКТРОННЫЕ ЧАСЫ МАРКИ:

«ЭЛЕКТРОНИКА-204А». (Цена — 28 руб.) — ускоренная установка показаний, подсветка, автоматический календарь.

Работа без замены элементов питания (СЦ-21) — 12 месяцев.

«ЭЛЕКТРОНИКА-206А». (Цена — 40 руб.) — автоматический календарь на 100 лет, выбор 12- или 24-часового отсчета времени.

Работа без замены элементов питания (СЦ-21) — 12 месяцев.

Наш адрес: 700000, г. Ташкент, ул. Гоголя, 38. Телефон 33-78-34.

Госкомитет Узбекской ССР по профтехобразованию
Ташкентское городское управление профтехобразования

СРЕДНЕЕ ПРОФЕССИОНАЛЬНО-ТЕХНИЧЕСКОЕ УЧИЛИЩЕ № 56 ОБЪЯВЛЯЕТ ПРИЕМ УЧАЩИХСЯ

ПО СПЕЦИАЛЬНОСТЯМ:

прядильщица, ткачиха, мотальщица, ровничница, тростильщица, крутильщица, гребнечесальщица, намотчица.

Срок обучения — 1—3 года.

Принимаются девушки с 8— 10-классным образованием.

В период обучения учащиеся с 3-годичным сроком обучения обеспечиваются бесплатным горячим питанием, обмундированием. Учащимся, принятым с 10-классным образованием, выплачиваются стипендия 30 руб. и доплата в размере 40 руб. от базового предприятия. Всем принятым в период производственной практики выплачивается 50 процентов заработной платы. Окончившие училище с 3-годичным сроком обучения получают наряду с квалификацией полное среднее образование, отличники —направление для поступления в техникумы и вузы на льготных условиях.

Время обучения засчитывается в непрерывный трудовой стаж.

Обучение ведется на узбекском и русском языках.

Училище располагает общежитием, спортивным комплексом, функционируют кружки технического творчества, художественной самодеятельности. При училище имеются платные курсы по вождению автомобиля.

Желающие поступить в училище должны представить документы: заявление, документ об образовании, медицинскую справку, 6 фотокарточек (3×4 см), характеристику, справку с места жительства.

Прием заявлений — ежедневно с 9 до 18.00.

Начало занятий — по мере укомплектования групп.

Адрес училища: 700198, г. Ташкент, Сергелийский район, массив Куйлюк 5 «Б», дом 50 (автобусы: 37 «э», 45, 55; трамвай 26, остановка «Диспетчерская»). Телефоны: 90-19-71, 90-61-11, 90-19-81, 90-60-09.

Вечерний Ташкент
Издается самостоятельно на русском и узбекском языках. Выходит ежедневно, кроме воскресенья.

Орган Ташкентского горкома Компартии Узбекистана и городского Совета народных депутатов.
Ордена Трудового Красного Знамени типография Издательства ЦК Компартии Узбекистана, г. Ташкент.

Адрес редакции:
700083 Ташкент,
ул. Ленинградская, 32.

ТЕЛЕФОНЫ ОТДЕЛОВ: партийной жизни и пропаганды — 32-57-83; советского строительства и народного контроля — 32-53-38; промышленности, транспорта и связи — 33-08-74; городского хозяйства, торговли и быта — 32-56-83; капитального строительства — 32-55-83; науки и учебных заведений — 33-45-84; военно-патриотического воспитания, физкультуры и спорта — 32-55-32; культуры — 32-56-80; информации — 32-53-78; писем и массовой работы — 33-29-70; иллюстраций — 32-55-37; общественной редакции — 33-99-42, 32-53-66; рекламное приложение «Ташкентская неделя» — 32-56-84; объявлений — 33-81-42.

Р. 17132. Внутренние полосы подписаны в 19.00 (по графику—17.00). Индекс — 64691. В. 2444.