Вечерний Ташкент

Пролетарии всех стран, соединяйтесь!

Орган Ташкентского горкома Компартии Узбекистана и городского Совета народных депутатов

ГАЗЕТА ВЫХОДИТ С 1 ИЮЛЯ 1966 ГОДА ◉ № 193 (6. 384) ◉ Среда, 26 августа 1987 года ◉ Цена 3 коп.

Обсуждая решения июньского Пленума ЦК КПСС

ДВА РАЙКОМА— ДВА ПОДХОДА

Пленум райкома партии... От чего зависит его действенность! Многое тут имеет значение. Насколько критичен доклад, конкретны ли прения, продумано ли решение. Вот перед нами два райкома одного города, а подход их к обсуждению насущных проблем оказался разный.

С критических позиций

Перед пленумом Кировского райкома секретарь партийной организации Министерства легкой промышленности Узбекской ССР А. Сакиев сел где-то в последних рядах. А сразу же после доклада первого секретаря райкома Ш. Махмудовой переместился на первый ряд и послал записку с просьбой дать слово. Что же заставило выйти на трибуну?

Докладчик отметила, что в районе находятся 25 министерств и ведомств Узбекистана, которые насчитывают в своих рядах тысячи коммунистов. А какова их отдача? В системе Минторга, Минбыта, Минместпрома, Минлегпрома республики не ощущается коренных изменений работы в новых условиях хозяйствования. Их руководители никак не хотят отказываться от привычных методов. К примеру, швейное объединение с начала года трудится в условиях самофинансирования и самоокупаемости — коллектив сам формирует план по трем основным показателям. Однако Минлегпром УзССР порой не помогает, а мешает предприятию, действуя по старинке, волевыми решениями.

Неудивительно, что А. Сакиев, не собиравшийся поначалу выступать на пленуме, все-таки попросил слова. Задел его доклад, как говорится, за живое. И не только его — всех участников пленума. Они задали докладчику немало вопросов — и устных, и письменных. В каждом выступлении прозвучала конкретная, нелицеприятная критика и самокритика.

А ведь район — один из передовых в Ташкенте. Сделано и делается здесь много хорошего. Предприятия работают в основном успешно. За полгода выполнены планы производства и реализации товарной продукции, а также по росту производительности труда и снижению себестоимости, вводу объектов соцкультбыта.

Однако не на это было обращено главное внимание участников пленума. Вслед за докладчиком они анализировали, где допущены недоработки и по чьей вине, где и какие резервы надо привести в действие.

Такой факт. Если по итогам прошлого года и пяти месяцев этого в районе не было ни одного отстающего предприятия, то сегодня такими стали коллективы вагоноремонтного и кирпичного заводов. Досадно? Еще бы. Но на пленуме не ограничились констатацией. Были конкретно выявлены упущения этих двух парторганизаций, подсказано, как поправить дело.

Не справляются кировчане с заданиями по производству продукции высшей категории качества. Почему? С трибуны была названа главная причина: неудовлетворительная подготовка к госприемке. Так, инструментальный завод вот-вот должен перейти на эту форму сдачи продукции. И в этот самый момент предприятие... снизило удельный вес отличной продукции с 14 до 11 процентов. Директор М. Галяутдинов и секретарь парторганизации Л. Трухачева работают инертно, мало заботятся об укреплении технологической дисциплины.

А вот в объединении «Узбексельмаш» уже действует госприемка. Но готовились к ней плохо. И сегодня расхлябанность сказывается на делах. Бракоделы обезличиваются, грехи списываются на производство. В такой расхолаживающей обстановке беспринципно ведут себя партийные и хозяйственные руководители А. Дубровин, Т. Махаметов и Б. Слепаков. Критикуя невмешательство парткома объединения в сложившуюся ситуацию, Ш. Махмудова откровенно призналась, что здесь есть серьезная недоработка по подбору и расстановке кадров со стороны райкома и лично ее как первого секретаря.

Вообще следует особо заметить, что, вскрывая недоработки партийных организаций предприятий в ходе перестройки, докладчик главную ответственность за это делила с партийными комитетами и коммунистами. Было самокритично отмечено: работа бюро, секретарей, аппарата райкома полностью не выбралась пока из старой колеи. С трудом происходит переход от кабинетного стиля к работе непосредственно в коллективах, первичных парторганизациях.

Не удалось райкому как следует «расшевелить» и совет содействия научно-техническому прогрессу. Результат таков: из 201 мероприятия, которые были намечены, сегодня выполнено только 76.

Самокритичность райкома, его программа конкретных действий на ближайшее время и перспективу были одобрены. Каждый выступавший подсказал партийному штабу пути и методы перестройки, обратил внимание на вопросы, требующие его внимания. Вот лишь некоторые выдержки из выступлений.

Сверловщица инструментального завода Г. Крысина: «Из нескольких предприятий создано объединение, куда вошел и наш коллектив. Решение, на наш взгляд, было поспешным. Усложнилась система управления. Теперь вместо ожидаемого трехступенчатого подчинения стало четыре «барьера»: завод — объединение — главк — министерство. Просим райком проанализировать эту проблему и содействовать ее решению».

Водитель автоколонны Б. Джурабаев возмущен тем, что Минавтотранс Узбекистана постоянно корректирует колонне план. Райком знает о «чехарде», но повлиять на министерство не торопится.

Острым было выступление председателя райисполкома Р. Хикматуллоева. В связи с переходом предприятий на двух-, трехсменный режим работы его волнует промедление в этом вопросе: «Мы пока не смогли в корне изменить положение дел. А руководство райкома не оказывает должной помощи в ломке сложившегося стиля. Руководители упорно не хотят работать по-новому. Здесь всем нам надо проявить больше настойчивости».

Соответствует духу пленума и его решение. Оно конкретно. В нем учтены все пожелания членов райкома. Намечены существенные меры, которые позволят улучшить организаторскую и политическую работу первичных партийных организаций, районного комитета.

Без взыскательности к себе

Давно не ладятся дела в Сабир-Рахимовском районе. Вот и полугодовые планы всей экономики, социального развития тут провалены. Снизилось количество продукции с государственным Знаком качества. Уровень поставок по договорам — 93,9 процента. Задания по этому важнейшему показателю не выполняют более половины предприятий. Потребители недополучили продукции на сумму свыше пяти миллионов рублей, район подвел около 30 предприятий страны. Резко возросли потери рабочего времени за счет прогулов.

В такой сложной обстановке райком проявляет удивительную снисходительность к недисциплинированным руководителям. На протяжении всего года катятся вниз завод «Миконд», мебельное объединение «Ташкент», стройтрест № 6. Бюро райкома партии глубоко не анализирует причины застойных явлений, не дает им принципиальной оценки. Слабо направляет усилия партийных организаций на их устранение.

Безусловно, стиль работы бюро зависит во многом от позиции первого секретаря, а Т. Ахмедов проявляет неорганизованность, медлительность, несамокритичность. Конечно же, это тормозит перестройку.

Вот с таким «багажом» пришел райком к очередному пленуму. Думалось, что как раз тут будет с глубоких партийных позиций проанализирована создавшаяся обстановка, будут коллективно намечены пути и методы исправления недостатков. Однако этого не произошло.

Скажем, докладчик сообщил, что плохо идет перевод предприятий на хозрасчет. За полугодие не увеличилось и количество коллективов, работающих по бригадному методу. Названы удручающие факты, тревожные цифры. Ну а что предпринял райком чтобы поправить дела, и как дальше улучшать создавшееся положение? Об этом ни в докладе, ни в выступлениях — ни слова.

Или проблема качества. План первого полугодия по выпуску товаров высшей категории район выполнил лишь на 88,5 процента. К примеру, ни одного изделия со Знаком качества не выпустило мебельное объединение «Ташкент», хотя и работает в условиях госприемки. Задание по производству продукции улучшенного качества с индексом «Н» в целом по району выполнено на 56 процентов. Удельный вес этой продукции в общем объеме производства составляет всего 6,4 процента, что в три с половиной раза меньше среднего по городу.

И снова с трибуны пленума не дано ответа на вопрос: что должны, что будут делать первичные партийные организации и райком для улучшения качества продукции? Впрочем, весь доклад был построен вот так, по принципу констатации. Но не было самого главного — анализа причин, подкрепленного четкой программой дальнейших действий.

Невольно создается впечатление, что коллективы заводов и фабрик сами по себе, а райком — сам по себе. Не чувствовалось, что дела и заботы первичных парторганизаций стали такими же важными для районного комитета.

Несамокритичный тон докладчика подхватили выступавшие. Вот, например, взял слово секретарь парткома объединения «Ташкент» Х. Юсупджанов. С полным провалом в производственной и финансовой сферах завершил этот коллектив полугодие. В данной ситуации партийному вожаку следовало бы дать ответы, почему так случилось, как собираются перестраиваться партком и администрация. Но... в пространном выступлении Юсупджанова не прозвучало никакой определенной позиции. Его речь была насыщена высокопарными цитатами, общими декларативными призывами, красивыми выражениями. Все это вызывало лишь недоуменные улыбки в зале.

«Сегодня,— говорил секретарь,— участвуя в происходящих событиях в нашем объединении, я понял, что управление производством — это целая наука. И мне как секретарю парткома вдруг самому захотелось по-новому проявить свои организаторские способности, быть смелее в решении многих вопросов. Не потому, что вот просто захотелось, совсем не потому. А просто увидел, вернее, ощутил на себе громадную возможность человеческих способностей». Комментарии, как говорится, излишни.

Выступления других участников пленума были в таком же духе или сбивались на обычные самоотчеты. Никто не критиковал работу райкома, никто не высказывал ни конкретных предложений, ни дельных пожеланий. Все свои недостатки ораторы пытались переложить на чужие плечи. Так, генеральный директор объединения по металлообработке М. Султанов лишь мимоходом сказал о собственных упущениях, умолчал о недочетах парткома. Он сразу же обрушился на поставщиков, на Госплан и Госснаб республики, на другие предприятия и организации, которые, если верить директору, и ставят основную подножку коллективу объединения.

Прямо скажем, не получилось на пленуме принципиального, откровенного партийного разговора. Не выдерживает никакой критики и принятое постановление. Оно сплошь состоит из общих призывов и безадресных посылок. Нет в нем конкретных мероприятий и конкретных исполнителей. Как же руководствоваться таким документом в предстоящей работе?

В. АРТЕМЕНКО.
(Корр. «Правды»).
г. Ташкент.

(«Правда» за 26 августа 1987 г.).

В исполкоме Ташгорсовета

Исполком Ташгорсовета на очередном заседании рассмотрел вопрос о готовности школ, школ-интернатов, профтехучилищ, дошкольных и внешкольных учреждений к новому учебному году. Вопрос был глубоко изучен и представлен для обсуждения исполкому по инициативе постоянной комиссии Ташгорсовета по народному образованию и профессионально-техническому обучению.

В ходе проверки комиссия отметила неудовлетворительное состояние ряда школ, профтехучилищ, дошкольных и внешкольных учреждений к новому учебному году в Куйбышевском, Кировском, Октябрьском, Фрунзенском и других районах города.

В них до сих пор не до конца решены вопросы ремонта столовых, спортивных залов, школьных мастерских, благоустройства и санитарного состояния прилегающих территорий, в неудовлетворительном состоянии электро- и сантехническое оборудование, остекление оконных рам.

Серьезную тревогу вызывают вопросы комплектования первых классов из детей шестилетнего возраста, групп продленного дня и вспомогательных классов особенно в Чиланзарском, Кировском, Октябрьском и Фрунзенском районах.

Большинство школ города не до конца обеспечено новыми учебниками.

Исполком Ташгорсовета обязал главное управление народного образования (т. Касымов Ю. М.), управление профтехобразования (т. Садыков Ш. Т.), исполкомы районных Советов принять безотлагательные меры по обеспечению готовности школ, школ-интернатов, профтехучилищ, дошкольных и внешкольных учреждений к новому учебному году и доложить исполкому до начала учебного года.

Рассмотрев вопрос о ходе подготовки к проведению Всесоюзной переписи населения 1989 года, исполком Ташгорсовета отметил, что для координации проведения подготовительных работ создана городская комиссия содействия Всесоюзной переписи населения.

Решены вопросы о присоединении части земель Калининского, Ташкентского и Орджоникидзевского районов Ташкентской области к территории г. Ташкента.

В связи с застройкой новых жилых массивов решаются вопросы уточнения фактических границ города. Органами УВД Ташгорисполкома проверено 72 процента городского населения.

Вместе с тем работа по упорядочению адресного хозяйства к установленному сроку — 1 июля 1987 г. не завершена. Особенно неудовлетворительно ведется подготовительная работа к переписи населения в Сабир-Рахимовском районе, где не упорядочено адресное хозяйство на сорока процентах улиц. Многие улицы города имеют одинаковые и неблагозвучные названия, особенно на вновь переданных городу территориях.

Решение вопроса о переименовании улиц топонимической комиссией задерживается. В принятом по данному вопросу решении исполком отметил неудовлетворительную работу исполкомов районных Советов по подготовке к Всесоюзной переписи населения и обязал в срок до 10 сентября т. г. устранить все имеющиеся недостатки и полностью завершить работу по упорядочению названий улиц, проездов, тупиков, нумерации домов и кварталов.

Поручено ГлавАПУ (т. Умаров А. А.) обеспечить качественное проведение работ по уточнению картографического материала в установленный срок, топонимической комиссии (т. Ахунджанов Х. Я.) своевременно рассматривать вопросы, связанные с переименованием улиц, переулков, проездов.

Статистическому управлению г. Ташкента усилить контроль за ходом подготовительных работ к Всесоюзной переписи населения и систематически информировать исполком Ташгорсовета о ходе ее подготовки.

На заседании исполкома также были рассмотрены и другие вопросы развития городского хозяйства.

Наш современник



Депутат Ноиля Мажидова

Свой первый депутатский прием жителей избирательного участка № 202 Октябрьского района Ноиля Мажидова запомнит, пожалуй, на всю жизнь. И суть даже не в тех проблемах, с которыми приходили люди. А в том, что она поняла ту огромную ответственность перед людьми, чьи интересы должна отстаивать, чьи нужды и заботы сделать своими.

А ведь ей самой чуть больше 20 лет. Совсем недавно, три года назад после окончания десятилетки, пришла работать Ноиля на Ташкентскую фабрику офсетной печати производственного полиграфического объединения «Матбуот». Осваивала незнакомую для себя профессию швеца книжных блоков. Представляла, как 1 сентября садятся школьники за парты, открывают пахнущие свежей типографской краской новенькие учебники, и в этих маленьких хранилищах знаний заключена частица ее труда. И хотелось как можно лучше выполнить свою работу.

Пора ученичества пролетела быстро. Вскоре Ноиля стала выделяться в цехе сноровкой, постоянным перевыполнением задания. А уже через год она возглавила бригаду. Но не только производственные показатели сыграли здесь свою роль. Н. Мажидова показала себя активисткой. Она является членом цехкома, часто становится инициатором различных начинаний среди комсомольцев и молодежи. Поэтому коллектив переплетного цеха единодушно выдвинул ее кандидатом в депутаты Октябрьского райсовета, а на состоявшихся выборах в местные Советы Ноиля получила большинство голосов.

Сегодняшние депутатские дела Н. Мажидовой не менее напряженные, чем на производстве. Так, в недавней проверке подготовки избирательного участка к 70-летию Великого Октября она выявила немало недостатков. Дома №№ 5, 6-а, 6-б, 6-в, 7 микрорайона Бешагач требуют срочного ремонта, необходима замена радиаторов отопления, труб, в подвалах течет горячая вода. Жители несколько раз уже обращались в ЖЭУ по этим вопросам, но мер никаких не принимается.

Около шестого дома нужно построить детскую площадку, а то ребятишкам негде играть.

Около дома № 7 в арыках отсутствует вода.

Наказы избирателей взяты под контроль, теперь следует добиваться их выполнения. Таков долг депутата, избранника народа, почетная общественная работа Ноили Мажидовой.

НА СНИМКЕ: депутат Октябрьского райсовета —бригадир Н. Мажидова.

Фото М. Нуритдинова.

Неделя «Узбекфильма»

Фильмом «Алишер Навои» К. Ярматова в ташкентском Дворце искусств начался показ работ узбекских кинематографистов. Он приурочен ко Дню советского кино и посвящается 70-летию Великого Октября. В программе — просмотр лучших кинолент, созданных на «Узбекфильме», — «Тахир и Зухра», «Бай и батрак», «Охота на дракона», «Прощай, зелень лета» и других. На встречах со зрителями создатели кинокартин расскажут о том, как снимались эти фильмы, поделятся своими творческими планами.

(УзТАГ).

В РАБОЧЕЙ КОМИССИИ ПРЕДСТАВИТЕЛЕЙ КРЫМСКИХ ТАТАР

25 августа в г. Ташкенте состоялось очередное заседание комиссии, образованной из числа достойных представителей крымских татар, проживающих в областях Узбекистана.

Председатель комиссии — член ЦК Компартии Узбекистана, депутат Верховного Совета СССР, бригадир колхоза «30 лет Узбекской ССР» Чиназского района Ташкентской области Ф. Сефершаев, заместитель председателя комиссии — секретарь Узбекского республиканского совета профсоюзов, кандидат в члены ВЦСПС О. К. Адаманов и секретарь комиссии — заместитель начальника управления местной промышленности Ташкентского облисполкома Д. К. Биарсланова проинформировали комиссию о своем участии в очередном заседании в Президиуме Верховного Совета СССР рабочей группы государственной комиссии по рассмотрению комплекса вопросов, поднимаемых в заявлениях граждан из числа крымских татар. Представители комиссии сообщили рабочей группе о ходе изучения общественного мнения, вопросах, волнующих крымских татар, проживающих в Узбекской ССР. Они внесли конкретные предложения по существующей проблеме, которые были рассмотрены на заседании.

Члены рабочей комиссии рассмотрели порядок дальнейшей своей работы и ряд других вопросов.

(УзТАГ).

СССР: адреса братства



Литовская Советская Социалистическая Республика

Четыре десятилетия Юозас Бальчиконис создает вещи, которые украшают нашу жизнь—от ковров до красочных национальных костюмов.

Ковры Ю. Бальчикониса украшают интерьеры общественных зданий. Его «Фугу воды и ветра» можно увидеть в Вильнюсе в гостинице «Нерингa», «Палангскую легенду» — в университете, «Музыкальные ритмы» — во Дворце работников искусств.

Всего Юозас Бальчиконис создал около двухсот уникальных ковров, более полутора тысяч эталонов тканей для массового производства.

Лучшие творения художника путешествуют с выставками по Союзу, зарубежным странам.

НА СНИМКЕ: народный художник Литовской ССР Ю. Бальчиконис с группой солистов ансамбля «Летува». Вот уже много лет по его эскизам моделируются костюмы для этого коллектива.

(Материалы подборки, рассказывающие о Советской Литве, читайте на 2-й стр.).

Дружат города-побратимы

ЗА ПЛОДОТВОРНЫЙ КОНТАКТ

В Ташкенте находится делегация городского совета профсоюзов города Скопье СФРЮ во главе с его председателем Шахином Арифом и членом президиума городского совета профсоюзов Мирославой Кирлановой. Вчера гости побывали в Ташоблсовпрофе, встретились с его председателем А. В. Брагловым. Он рассказал гостям о вкладе, который вносит Узбекистан в укрепление дружественных связей с городом-побратимом, о работе, которая ведется по претворению в жизнь решений XXVII съезда КПСС, перестройке в работе профсоюзов, подготовке к знаменательной дате в жизни страны и республики — 70-летию Великого Октября.

Председатель облсовпрофа назвал некоторые цифры. В Узбекистане ныне — 1.500 крупных промышленных предприятий. В адрес дружественной Югославии идут турбомашины, мостовые краны, ровничные машины для текстильной промышленности.

В Ташкентской области более семи тысяч первичных профсоюзных организаций. Только в этом году на организацию отдыха детей израсходовано 10 с лишним миллионов рублей. В период летних каникул отдохнуло более 240 тысяч ребят. По путевкам профсоюза смогли побывать в здравницах только в прошлом году 540 тысяч человек. Это говорит о всевозрастающем внимании к социальным вопросам.

— Я впервые приехал в Ташкент. И, знакомясь с профсоюзной работой в вашей республике, в Ташкенте, вижу, что и у вас, и у нас главное внимание уделяется укреплению связей с первичными организациями, — говорит председатель городского совета профсоюзов Скопье Шахин Ариф. — У нас в стране сейчас большое внимание уделяется экономической стабилизации страны, и профсоюзы активно участвуют в этой работе. Совместные усилия позволили за короткий срок — всего год — увеличить объем выпускаемой продукции вдвое.

Большое внимание уделяем работе с руководящими кадрами профсоюзов. Без перестройки в их деятельности нельзя получить положительных результатов, тем паче решить многие важные проблемы экономической стабилизации.

Мы ценим, что наши профсоюзы успешно сотрудничают между собой. Уже есть полезный обмен опытом. Считаю, что деловые контакты ведут и к укреплению наших связей в борьбе за мир и социальный прогресс.

Радует, что мы решили обмениваться делегациями от рабочих коллективов. Первая ласточка: встретятся обувщики — ташкентские и югославской фабрики «Газела».

Гости продолжают знакомство с Узбекистаном. Они посетили туристский комплекс «Чимган», Чарвакскую ГЭС, пионерский лагерь «Акташ» ТАПОиЧ. Завтра делегация профсоюзов побывает на встрече в Ташкентском горкоме Компартии Узбекистана посетит ВДНХ республики, ташкентские предприятия, познакомится с новостройками города.

Э. АДАЙКИНА.

Литовская Советская Социалистическая Республика

Октябрь: возвышение человека труда

С высоты семи десятилетий особенно отчетливо вырисовываются великая цель и завоевание Октября — возвышение человека труда.

Дело революции продолжается. Задачи перестройки нашего общества, выдвинутые апрельским (1985 г.) Пленумом ЦК КПСС, XXVII съездом партии, требуют углубления ее гуманистических завоеваний. Внимание к всесторонним потребностям человека — одна из главных черт этого процесса.

Нынешней весной мы пригласили в ЦК КП Литвы двенадцать лучших доярок республики, чтобы поблагодарить их за доблестный труд. Каждая в минувшем году надоила в среднем от коровы по шесть и более тысяч килограммов молока и пополнила отряд шеститысячниц, которых сейчас в Литве более пятидесяти. Поздравили, вручили им знаки отличия. Хорошая была встреча.

Побуждает к активному творческому труду и девиз ежегодного республиканского смотра благоустройства села «Хлеб и красота — из одних рук». Партийная организация республики считает своим важнейшим долгом создать в каждом трудовом

П. П. ГРИШКЯВИЧУС,
первый секретарь ЦК Компартии Литвы

коллективе такую атмосферу, чтобы человек мог плодотворно трудиться и жить с гордо поднятой головой, полнокровно, красиво, культурно. В обстановке такого настроя особенно заметны и становятся нетерпимыми старые, отжившие стереотипы, тормозящие перестройку, — недооценка человеческого фактора, волевое руководство, технократизм.

Возьмем, к примеру, требование уменьшить долю малопроизводительного ручного труда. Оно осуществляется пока неудовлетворительно. В республике в тяжелых и вредных условиях трудится еще большое число рабочих, каждый четвертый из них — женщина. В некоторых отраслях имеет место ничем не оправданный травматизм. Это серьезный упрек нам, партийным работникам, хозяйственным руководителям. И, разумеется, профсоюзам. Они, как подчеркнул на съезде профсоюзов СССР М. С. Горбачев, «должны быть своего рода противовесом технократическим поползновениям в экономике, которые, надо сказать, в последние годы приобрели довольно большое распространение, добиваться усиления социальной направленности принимаемых хозяйственных решений». В последнее время пришлось строго предупредить некоторых руководителей республиканских ведомств за то, что явно недостаточно средств планируется на социальное развитие, да и выделяемые подчас не используются. В Центральном Комитете мы ввели практику заслушивать отчеты министров, руководителей ведомств не только о выполнении хозяйственных задач, но и о том, как они работают с людьми, знают ли их потребности, что делают для их удовлетворения.

Теперь каждый член Бюро ЦК Компартии, другие руководители республики обязаны хотя бы раз в месяц выезжать в города или районы, непосредственно в трудовые коллективы, в первую очередь в отстающие. Общаясь с людьми на рабочих местах, они выясняют положение дел, производственные и бытовые нужды. Как правило, пока больше всего нареканий по поводу социальной сферы. Такие поездки дают богатый материал для конкретного разговора с членами бюро комитетов партии, другим местным активом, помогают лучше чувствовать пульс жизни и принимать правильные решения.

Советская власть в Литве была провозглашена в 1918 году. Однако исторические условия сложились так, что еще более двух десятилетий наш народ находился под властью капиталистов. Только после восстановления Советской власти в 1940 году мы вновь начали отсчитывать годы строительства социализма.

Интернациональное сознание — и цель идейного воспитания, и выражение нравственности. Коммунисты Литвы считают своим священным долгом достойно продолжать ленинские традиции интернационального воспитания, ибо эти традиции — один из главных источников духовного и материального благосостояния человека.

Тема для размышления

ПОКА НЕ ГРЯНУЛ «ГРОМ»...

Передо мной лежит несколько документов, предоставленных Прокуратурой Узбекской ССР. Вынужден сразу разочаровать тех, кто ожидает рассказа о том, как было раскрыто «крупное» дело, преступление. Впрочем, давайте обо всем по порядку...

24 июня этого года РСМУ-3 треста «Ташинжтепломонтаж» получило ордер № 245, разрешающий произвести с 1 июля по 20 августа работы по перекладке теплотрассы по улице Гоголя с пересечением улицы Куйбышева.

А 14 августа начальнику РСМУ-3 Э. Л. Шахназарову и главному инженеру управления И. Г. Анбишеву Прокуратурой республики было сделано предостережение. Заместитель прокурора УзССР, старший советник юстиции А. П. Жуков сообщал руководителям управления, что проверкой в порядке общего надзора за соблюдением правил безопасности ведения работ выявлено, что работы начаты только 7 августа и с нарушениями правил. Траншея на оживленном перекрестке не была ограждена соответствующим образом, не были установлены световые сигналы и т. д. Из-за этого возникли условия для аварийной обстановки, не было обеспечено нормальное движение транспорта, пешеходов в дневное и ночное время.

Руководители РСМУ-3 предупреждались, что «за неустранение указанных нарушений они будут привлечены к уголовной ответственности за халатность и нарушение правил производства строительных работ».

В этот же день в Прокуратуру республики были представлены объяснительные начальника и главного инженера управления. В них, в частности, говорится, что при ведении работ были сделаны все ограждения, выставлены знаки, за исключением световых. Световые знаки, а проще — красные сигнальные фонари, не были выставлены из-за их отсутствия. Управление не смогло их приобрести и было вынуждено сделать фонари своими силами. Они выставлены. Что касается срока окончания работ, то в объяснительных указана точная дата — 31 августа.

Вот коротко обо всех документах.

Предвижу улыбку на лицах многих читателей: стоило, мол, выносить на страницы газеты, да еще для широкого обсуждения такие мелочи? И неужели у Прокуратуры республики нет дел поважнее?

Попробую ответить на оба вопроса. Да, у органов прокуратуры есть много важных дел. Но в их многогранной деятельности общий надзор за соблюдением правил безопасности ведения различных работ должен занимать то же место, что и все вопросы по соблюдению законодательства. Вот почему наш рассказ — не о мелочи. Тем более что прокуратуре города и районным прокуратурам поручено взять этот участок работы под постоянный контроль.

А для широкого обсуждения на страницах газеты этот вопрос вынесен потому, что, как оказалось, он волнует многих жителей Ташкента.

В первую очередь тех, кто живет в «холодных» домах. То, что в этом году во многих районах ведутся большие работы по перекладке и ремонту теплотрасс, вселяет в них надежду, что зимой в их квартирах станет теплее. Правда, некоторые выражают озабоченность тем, что фронт работ очень велик и сумеют ли специалисты закончить все до начала отопительного сезона.

Опасения эти не беспочвенны. К примеру, возьмем приведенный в начале материала случай. Почему в РСМУ-3 начали работу по перекладке теплотрассы позже указанных в ордере сроков? И сумеют ли здесь с 7 по 31 августа сделать то, что планировалось сделать за более длительный срок — с 1 июля по 20 августа?

— Сейчас ордер на ведение работ продлен до 15 сентября, — ответил управляющий трестом «Ташинжтеплострой» Арнольд Абрамович Аветисов. — А запоздали с началом работ в РСМУ-3 не по своей вине: ГАИ почти месяц не давала на них согласия, ссылаясь на оживленное движение на перекрестке улиц Гоголя и Куйбышева. Вопрос в конце концов решили, но время потеряно...

Управляющий также посетовал на то, что хотя сейчас согласовывать работу с многочисленными инстанциями, которые должны дать разрешение и согласие на рытье траншей и котлованов, стало легче, времени на это уходит еще много.

Итак, за «мелочью» стоит немалая проблема. Четкость и согласованность в действиях ремонтников и тех организаций, которые дают «добро» на ведение ремонтных работ, должна быть выше. Это сократит сроки работ и поможет быстрее восстановить нормальное движение на тех участках, которые сегодня закрыты для движения.

И все же главная проблема заключается в другом. Сейчас на таких оживленных трассах, как улицы Фархадская, Мукими, Шевченко, Пролетарская, и ряде других выкопаны глубокие траншеи и котлованы. Но везде ли есть соответствующие ограждения, те же сигнальные фонари, знаки? Везде ли соблюдены все правила безопасности для движения транспорта и пешеходов? К сожалению, утвердительно на эти вопросы ответить нельзя.

В то же время в том же самом ордере, который выдается на ведение ремонтных работ, перечисляются правила, утвержденные решением Ташгорисполкома № 173 от 7 июня 1967 года. И первый пункт этих правил требует, чтобы место работ было «ограждено забором». Но именно этот пункт во многих местах «забывают» выполнить. Что это? Беспечность? Халатность? Надежда на то, что «пронесет»?

К сожалению, мы стали «забывать» о многих подобных «мелочах». Сегодня часто раздаются требования о том, что надо пересмотреть старые правила и инструкции. Но ведь пересмотреть, а не отменить! А последствия пренебрежения «мелочами» бывают очень печальными. Вспомним материалы в печати о причинах аварии на Чернобыльской АЭС, гибели «Адмирала Нахимова». Все начиналось с незначительных отступлений от инструкций, правил, своих прямых обязанностей.

Зачем так драматизировать ситуацию? Ее никто не драматизирует. Просто хочется еще раз напомнить ответственным лицам, что легче предупредить беду, чем исправлять последствия, если их можно будет исправить. И дело тут не только в конкретно приведенной ситуации. Хотя и здесь надо думать о том, что скоро начнется учебный год, завершится «сезон отпусков», на улицах будет больше детей...

Вроде бы ничего страшного пока не произошло. Может быть, не будет никакого ЧП. Но кто даст гарантии на дальнейшее? И если ЧП случится, кто будет в ответе? Не лучше ли на всякий случай принять соответствующие меры, чем ждать, пока грянет «гром»?

С этой целью Прокуратура Узбекской ССР и вынесла свое предостережение. Оно конкретно. Но давайте посмотрим глубже и шире приведенный в начале материала факт. Давайте задумаемся...

С. ЛИ.

Академия и город: стратегия сотрудничества

Непривычно безлюдно стало в гальваническом цехе велосипедно-моторного завода «Вайрас». Отныне все операции по покрытию деталей антикоррозийной «броней» взяли на себя роботы. «Два зайца одним выстрелом, — шутят рабочие: и производство автоматизировано, и улучшена экологическая среда города. В цехе применена безотходная технология, и вода теперь попадает в реку Дубиса чистой. Разработчики новшества — ученые Академического института химии и химической технологии, пригласившие в соавторы несколько НИИ. Таков один из результатов договора, заключенного Академией наук Литовской ССР с городом Шяуляем. Двенадцать академических институтов взяли шефство над всеми предприятиями этого динамично развивающегося индустриального центра республики.

— Суть такого договора состоит в том, что город получает не отдельные идеи, разработанные в институтах, а целый комплекс предложений, основанных на достижениях фундаментальных наук, — говорит президент Академии наук Литовской ССР, лауреат Ленинской премии Ю. Пожела. — Стратегия нашего сотрудничества с Шяуляем предусматривает сочетание решения перспективных задач с готовностью откликнуться на актуальную проблему дня, не терпящую отлагательства.

Более пятидесяти тематических направлений включает эта разветвленная исследовательско-внедренческая программа, намеченная на двенадцатую пятилетку. Многое уже стало реальностью. Так, на телевизионном заводе имени 40-летия Советской Литвы вступила в строй система автоматизированного контроля монтажа печатных плат телевизоров, что дало возможность высвободить десятки специалистов высокой квалификации и экономить сотни тысяч рублей в год. Микропроцессоры взяли на себя также управление технологией изготовления аппаратов нового поколения. Они следят за ритмом производства, предупреждают о возможности появления брака.

Большая программа технического переоснащения выполняется на заводе «Нуклон», который в нынешней пятилетке практически с тем же количеством работающих наметил вдвое увеличить объем производства. В Институте физики и полупроводников Академии наук открыта межведомственная лаборатория, которая поможет автоматизировать производство на базе ЭВМ. Ученые и производственники создают также временные творческие коллективы, например, по разработке математических моделей, программ для ЭВМ. Кстати, не без содействия ученых Шяуляй называют сейчас городом компьютеров. Здесь открылся клуб создателей электронной техники, на «ты» с компьютером даже малыши из детского сада.

Ч. РИМАНТАС.

В зеркале статистики

В Советской Литве — 65 тысяч квадратных километров (0,3 процента территории страны) — на 1 января 1987 года проживало 3 миллиона 641 тысяча человек. Две трети населения — в городах.

За годы Советской власти в республике построено более 220 крупных предприятий. За неполную неделю выпускается столько промышленной продукции, сколько было произведено ее за весь 1940 год.

По объему производства сельскохозяйственной продукции на душу населения Литва занимает первое место среди братских республик и производит в 1,6 раза больше, чем в среднем по стране.

В конце 1947 года на первенце литовского машиностроения — станкостроительном заводе «Жальгирис» в Вильнюсе были собраны первые настольно-сверлильные станки. Ныне в республике действует мощный комплекс станкостроения. По объему производства металлорежущих станков республика занимает четвертое место среди других республик, а по их выпуску на тысячу жителей — первое.

Свои изделия в республику направляют около шести тысяч заводов и фабрик страны. В свою очередь Литва посылает во все экономические районы страны металлорежущие станки, электротехнические и радиотехнические изделия и приборы, электросварочное оборудование, вычислительную технику. В республике производится около 90 процентов выпускаемых в стране электросчетчиков, 70 процентов электродвигателей к стиральным машинам и абсолютное большинство электродвигателей к холодильникам.



Аллея Свободы в Каунасе

Аллея Свободы в Каунасе — одна из самых красивых улиц города. «Лайсвес ален» (улица пешеходная) на всем своем полуторакилометровом протяжении — оазис света и зелени; ритм жизни полумиллионного города здесь как бы приглушен. Центральную часть улицы занимает аллея с вековыми липами, под ними скамейки, которые не пустуют весь световой день. По обеим сторонам улицу замыкают здания преимущественно довоенной постройки, реставрированные, они служат ее украшением. Фасады зданий — оригинальные образцы городского дизайна, в каждом из них расположились маленькие магазинчики, мастерские бытового обслуживания.

Летом на этой улице раскидываются разноцветные зонтики кафе, в выходные дни здесь организуются фольклорные фестивали и выступления эстрадных ансамблей.

Человек приходит на аллею Свободы провести несколько минут, а иногда и часов свободного времени. Он находит здесь радостный праздник жизни, который возвращает ему бодрость духа, душевное равновесие.

НА СНИМКЕ: концерт на открытой эстраде; аллея Свободы в Каунасе.

Фото Г. Шлевиса, К. Юряле.

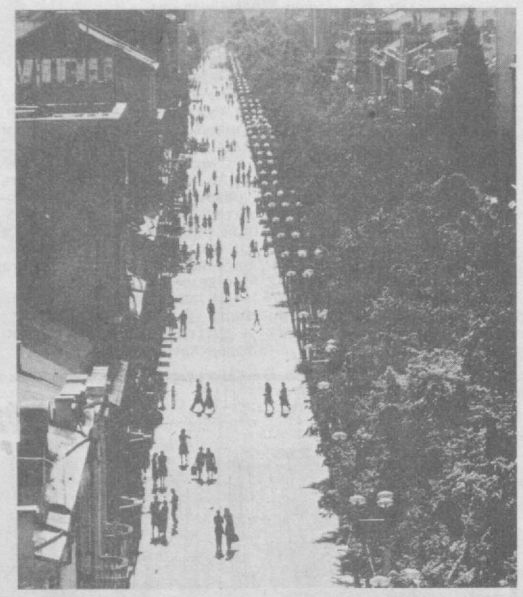

Мост дружбы через Балтику

Мощный паром «Мукран», бесперебойно перевозящий грузы внешнего товарообмена, за двадцать часов преодолел 506 километров, потратил четыре часа на выкатку и накатку вагонов и вновь отправился в путь.

Надежно соединила берега двух братских стран — СССР и ГДР — международная железнодорожно-паромная переправа Клайпеда — Мукран.

— Прошло полгода со времени ввода в строй первой очереди переправы, — рассказывает начальник Клайпедской части паромного комплекса Витаутас Вайчекаускас. — Коллектив эксплуатационников уже полностью освоил ее проектную мощность: в каждый рейс паром отправляется точно по графику, полностью загруженным, а за счет новаторских решений в обе стороны перевозятся сверхплановые вагоны.

Работая ритмично, переправа продолжает наращивать мощь. Сооружается второй комплекс, сдача которого намечена накануне 70-й годовщины Великого Октября — на два месяца раньше установленного срока. На огромной стройплощадке прокладываются новые рельсы подъездных путей, автомобильные дороги. Проектной отметки достигла дуга второй эстакады. Над пирсом вырос дополнительный портал, в ГДР изготовлена вторая пара подъемно-переходных мостов.

Недавно у клайпедского причала пришвартовался паром «Клайпеда» — второе однотипное судно, построенное кораблелами Висмарской судоверфи. Оно будет плавать под флагом СССР. А строители уже приступили к отделке надстройки третьего теплохода серии «Мукран», названного «Вильнюсом». В конце пятилетки, после завершения строительства транспортного узла, по морской трассе Балтики будут плавать шесть паромов, носящих имена городов Советской Литвы и Германской Демократической Республики, символизирующие нерушимую дружбу двух братских народов. Грузооборот переправы к тому времени возрастет до 5,3 миллиона тонн в год, мощность Клайпедского морского торгового порта удвоится.

А. ПИПИРАС.

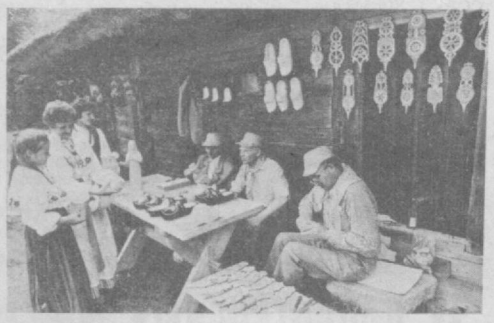

На разных языках — литовском, английском, русском, немецком — прозвучала новая песня композитора А. Браженскаса «Протянем миру руки», исполнением которой завершился международный фестиваль прибалтийских республик «Балтика».

НА СНИМКЕ: участникам фестиваля демонстрируют свое искусство народные мастера.

Фото В. Гулевича, А. Сабалаускаса, К. Янкаускаса.

Семейный театр

С дебюта начал нынешний год актер Академического театра драмы Литовской ССР народный артист СССР Регимантас Адомайтис. И это несмотря на то, что за его плечами — более 70 ролей, созданных на сцене и на экране.

— А дебютировали мы вместе с женой — солисткой филармонии Эугенией Байорите, — говорит Регимантас. — Организовали семейный бродячий театр, премьерой которого был вечер русской литературы и музыки. Я, решившись, наконец-то впервые выйти на сцену один, без декорации, грима и театральных костюмов, исполнил повесть А. Чехова «Скучная история», Эугения пела русские романсы. С этой программой мы уже побывали не в одном производственном коллективе. В дальнейшем собираемся готовить программы литературы и музыки Литвы, братских республик.

Заветная тема

Есть у литовского народа легенда, связанная с историей рождения Вильнюса. Приснился князю Гедиминасу сон, истолковывая который, жрец сказал: ты построишь город, чья слава пойдет далеко...

Высоко над литовской столицей поднялась теперь башня, увековечившая имя ее основателя. Не только в республике, но и за ее пределами известен Вильнюс, и среди тех, кто принес ему славу, — народный художник СССР, лауреат Ленинской премии Гедиминас Йокубонис.

Мы встретились со скульптором в его мастерской и, едва переступив порог, оказались в удивительной атмосфере творчества и неустанного поиска. Это ощущение усиливалось тем, что вместе с корреспондентом ТАСС здесь были и художники, с которыми ваятель вел деловой профессиональный разговор. Он рассказывал о работе над знаменитой скульптурой «Мать скорбящая» — и вставало в памяти сожженное фашистами село Пирчюпяй, жертвам которого посвящено это высокое в своем трагизме произведение.

Счастливой для себя считает мастер идею увековечить в граните образ Адама Мицкевича — великого польского поэта, чья юность прошла в Вильнюсе. Вдохновенно работал он над скульптурным портретом создателя литовской оперы народного артиста СССР Киприаса Петраускаса, над памятниками выдающимся литовским писателям, деятелям культуры.

Особой и самой дорогой темой своего творчества художник называет ленинскую. К ней он шел всю жизнь. И хотя памятники вождю революции, им созданные, стали достопримечательностью Москвы, Клайпеды, ваятель ищет новые идеи для воплощения заветного образа.

Поселок-парк Юкнайчяй

Не случайно называют Юкнайчяй поселком-парком. В нем высажено несколько сот редчайших видов кустарников, деревьев, цветов. Среди обилия зелени — двухэтажные дома из красного кирпича для хлеборобов. Каждый из них имеет неповторимый облик, характерный для народной архитектуры Литовского взморья. На всесоюзном смотре парков одно из призовых мест занял Юкнайчяй.

Много делается здесь для того, чтобы жили люди уютно, красиво. Есть у хлеборобов и свой дворец, а в его стеклянном флигеле — зимний сад.

Одним из источников положительных эмоций в Юкнайчяй считают искусство. Поэтому и создали свою картинную галерею. Несколько лет в поселке жил и работал молодой художник лауреат Государственной премии Литовской ССР Станисловас Кузма. Его декоративные скульптуры, удачно вписавшиеся в ландшафт парка-поселка, земледельцы считают своими. Когда скульптор работал над ними, вечерами вокруг него собирались люди, заинтересованно присматривались, помогали ему.

«Одно то, — говорили женщины, — что мужчины по вечерам не в корчму, а во двор к скульптору собираются — само по себе прекрасно!».

Так что же это такое — Юкнайчяй, удостоенный премии Совета Министров СССР за самый благоустроенный поселок? Ответ — однозначный. Это социалистическое село, в котором ярко проступают черты XXI века — все удобства городской жизни и одновременно органическая связь людей с родной землей. И потому здесь так много семейных династий, а дети каждой весной высаживают в «роще надежд», что на берегу стремительной речки Лете, новые аллеи лип и дубов. Символ силы и постоянства.

Д. РУЧИНСКАС.

Рожденные ветром и морем

Путника, прибывшего на Куршскую косу, встречают дюны — песчаные горы Литовского взморья. Их гребни то поднимаются во весь «рост», то скрываются под ковром низкорослых сосен.

Много тысячелетий назад родилась Куршская коса — маленькая полоска земли в Балтийском море: волны намыли мель, ветры сформировали песчаные горы. Шли столетия, и те же природные силы стали разрушать дюны. Кочующие пески приносили беду, «выселив» несколько деревень, засыпав рыбацкие избы, хозяйственные постройки. Трижды пришлось менять место поселения жителям нынешнего курортного городка Ниды. А название деревни Карвайчяй сохранилось только на старой карте.

Насыпь со стороны моря, изгороди из лозы, высаженные полосы деревьев и кустарников позволили в прошлом столетии остановить кочующие пески. Однако самые высокие в Восточной Европе дюны Куршской косы — высотой до 60 метров и шириной в километр — продолжают «таять». Через двести-триста лет они могут и вовсе сровняться с землей. Как сохранить для будущего эту жемчужину природы? Слово взяли ученые отделения географии Академии наук Литовской ССР — они разработали проект укрепления уникальных гор и проверили проект стабилизации дюн.

— Роль морских ветров возьмут на себя пневмопульверизаторы, — рассказывает руководитель отделения географии, член-корреспондент АН Литовской ССР Витаутас Гудялис. — Скопившийся у подножия дюн песок они будут перекачивать с подветренной на наветренную сторону песчаных холмов и распределять его по форме их рельефа. Эту операцию придется повторять раз в четыре года. Такой на первый взгляд простой проект родился в результате многолетних исследований берегов Балтики. Их проводила специальная научная лаборатория, которая фиксирует процессы прибрежной зоны — деятельность волн, морские течения, направления ветра. Работы географов заинтересовали не только специалистов стран балтийского бассейна, но и ученых Японии, Австралии, Южной Америки. Ведь, несмотря на различие географических условий, вода и ветер формируют схожие очертания берегов.

На Куршской косе создан государственный лесопарк, который поможет сохранить уникальный рельеф косы, дюны, растительный и животный мир. Его работники высаживают лес, укрепляют самые «беспокойные» пески.

Р. АДОМАЙТИТЕ.

(Подборка подготовлена корреспондентами ТАСС).

По родной стране

ЛИПЕЦК. Цех эксплуатации средств неразрушающего контроля создан на Новолипецком металлургическом комбинате. Новое подразделение берет под свою опеку автоматические системы, приборы и механизмы, определяющие качество металлопродукции и поступающего сырья. Эта мера в условиях госприемки сделает более квалифицированным обслуживание и развитие средств контроля, повысит эффективность управления качеством продукции.

ВОРОШИЛОВГРАД. Экономичность и простота, высокая производительность и универсальность — этим требованиям интенсивных технологий отвечают сеялки, разработанные учеными Лесного сельскохозяйственного института. По сравнению с серийно выпускаемыми машинами новинка стала легче почти в два раза. Громоздкую и металлоемкую систему привода, регулирующего работу высевающего аппарата, заменила электроника. Благодаря этому агрегат за несколько минут настраивается на заданную норму высева. В этом году машиностроители Кировограда поставят земледельцам страны первую партию таких машин.

ИНСАР (Мордовская АССР). Заметно возросла эффективность работы партийных организаций в хозяйствах Инсарского района. Перемены — результат более интенсивного обмена опытом, внедрять который помогают созданные здесь советы секретарей парткомов — своеобразные «малые» райкомы. В них вошли коммунисты расположенных рядом и крепких, и слабых хозяйств. Лучше других проявил себя на полевых работах совхоз «Верхнелухменский», куда и пригласили соседей. Но сноровка к гостям приходила медленно. И тогда совет секретарей предложил полеводам этого совхоза выехать на чужие поля, где они и продемонстрировали свое умение.

(ТАСС).

КЛУБ «ЗДОРОВЬЕ»

Клуб «Здоровье» под редакцией директора НИИ курортологии и физиотерапии имени Н. А. Семашко, заслуженного деятеля науки УзССР, профессора Н. М. Маджидова.

«Необходимо вести исследовательскую работу в соответствии с социальными заказами здравоохранения. Сосредоточить усилия ученых на основных фундаментальных направлениях медико-биологических, клинических и биологических исследований, результаты которых должны привести к радикальному решению проблем практического здравоохранения и прежде всего к выявлению причин болезней, с целью их профилактики, ранней диагностики и лечения.

(Из проекта ЦК КПСС и Совета Министров СССР «Основные направления развития охраны здоровья населения и перестройки здравоохранения СССР в двенадцатой пятилетке и на период до 2000 года»).

Лечение без лекарств

Применение все возрастающих разновидностей лекарственных веществ, введенных в организм человека различными способами — внутривенно, внутримышечно, подкожно, ингаляционно или же внутрь,—нередко способствует возникновению различного рода побочных явлений, проявляющихся определенными клиническими признаками. В связи с этим в медицинском лексиконе появился термин «лекарственная болезнь», т. е. болезнь, возникающая в результате лечения.

Лекарственные болезни оказались самыми разноликими. И перед учеными возникла проблема их лечения. Стало все больше внимания уделяться немедикаментозным, т. е. безлекарственным методам профилактики и лечения отдельных заболеваний. Среди них в первую очередь стали называться естественные природные и преформированные физические факторы.

Из естественных природных это — гидроаэроионизация, гелиотерапия (солнцелечение), климатолечение, талассотерапия, лечение в карстовых пещерах, соляных шахтах, способствующие полному исключению лекарств при лечении отдельных заболеваний, особенно аллергических процессов, бронхиальной астмы и др. При ряде заболеваний незаменимыми методами лечения стали бальнеотерапия (лечение минеральными водами), применение лечебных грязей, озокерита, парафина и др.

Из преформированных физических — гальванизация и электрофорез, электросон, диадинамотерапия, амплипульстерапия, электростимуляция, дарсонвализация, индуктотерапия, УВЧ, микроволновая терапия, магнитолечение, лечение ультразвуком, лазерными лучами, светом и другие.

Хороший эффект дает иглорефлексотерапия. Метод иглорефлексотерапии и прижигания в Юго-Восточной Азии используется тысячелетиями.

В конце XIX века иглотерапия начала распространяться в Европе. В СССР этот метод получил официальное признание в последние два десятилетия. Советские ученые за короткий период добились значительных успехов в создании новых аппаратов рефлексотерапии и в раскрытии секретов механизма действия этого метода.

С 1974 года в Ташкенте действует научная группа по рефлексотерапии при клинике НИИ курортологии и физиотерапии им. Н. А. Семашко, ставшая Республиканским научно-методическим центром.

В 1984 году в детском корпусе института открыто отделение физических методов лечения заболеваний нервной системы с группой иглорефлексотерапии.

В настоящее время сеть учреждений — исполнителей научно-исследовательских работ по проблеме рефлексотерапии представлена в Узбекистане НИИ курортологии и физиотерапии им. Н. А. Семашко, НИИ кардиологии, институтом усовершенствования врачей, ТашГосМИ, САМПИ, НИИКМ. Выполнение конкретной научной тематики в них возложено на научные группы, лаборатории и кафедры рефлексотерапии. Помимо самостоятельно существующих научно-организационных форм службы иглотерапии, в ряде учреждений проблемами рефлексотерапии занимаются научные сотрудники, врачи-лаборанты кафедр и лабораторий, практические врачи. Координационным учреждением в области акупунктуры является Республиканский центр. Ученые института имени Семашко работают над разработкой оптимальных показаний и противопоказаний к применению методов рефлексотерапии с определением рационального набора акупунктуры при сосудистой патологии мозга, ишемической болезни сердца, при заболеваниях периферической нервной системы, заболеваниях кишечника, некоторых дерматозах и урологических заболеваниях. Это клиническое направление. В диагностическом — изучаются возможности применения рефлексотерапии для ранней диагностики заболеваний внутренних органов, в частности, сердечно-сосудистой системы, через точки меридианной акупунктурной системы.

В теоретическом — изучается механизм действия ухоиглотерапии, физиологических и биофизических особенностей активных рефлексогенных зон ушной раковины и их связь с изменением функционального состояния тех или иных органов и систем человека. Работают ученые и над созданием новых приборов рефлексотерапии. Кроме того, сотрудники центра проводят выездные семинары в областях, консультации для врачей и больных, конференции. Почетными гостями центра был ряд ученых и организаторов здравоохранения социалистических и капиталистических стран.

В нашей стране и за рубежом, кроме иглотерапии, при наличии многих заболеваний стали широко использовать такие современные модификации классической акупунктуры, как электроакупунктура (иглотерапия, усиленная воздействием электрического тока) и микроиглотерапия, когда микроиглы в акупунктурных точках оставляются на длительное время.

Открытием сегодняшнего дня является разработанный в НИИ курортологии и физиотерапии им. Н. А. Семашко новый метод рефлекторнопунктурной терапии — магнитоакупунктура, на которую мы получили авторское свидетельство.

Аппарат «Магнитоакупунктура» (МАП) предназначен для проведения лечебных воздействий внутритканно в акупунктурной точке локализованным магнитным полем. Использование его улучшает функциональное состояние нервно-мышечной системы и периферического кровообращения. Магнитные поля, генерируемые аппаратом МАП, могут применяться для лечения лиц, страдающих заболеваниями периферической нервной системы, сопровождающимися болями, вегетативными или двигательными нарушениями, в частности при радикулитах, при атрофиях и парезах мышц с целью их стимуляции.

Наряду с иглотерапией в последние годы учеными нашей страны создан ряд новых безыгольных методов иглотерапии, не уступающих, а во многом превосходящих по эффективности иглотерапию. К ним относится метод электропунктуры, когда вместо игл используется слабый электрический ток: лазеропунктура, термопунктура.

К безыгольным методам иглотерапии относится и разработанный учеными нашего института совершенно новый метод рефлексотерапии — метод гальванопластики, на который получено авторское свидетельство.

Применение его в отличие от иглоукалывания не вызывает болевых ощущений, исключает возможность повреждения сосудов, нервов, тканей и органов человека, дает эффект, аналогичный действию иглоукалывания.

В 1987 году в связи с усилившимся вниманием к безмедикаментозным методам лечения научная группа НИИ курортологии и физиотерапии преобразована в самостоятельное научное подразделение — отделение рефлексотерапии.

Рефлексотерапия находит все более широкое применение в практике (терапия, анестезиология, пульмонология, наркология, отоларингология, гинекология, невропатология, аллергология, стоматология, гастроэнтерология, педиатрия и др.). И очень важно, чтобы этими методами владели врачи разных специальностей.

Следует отметить, что на базе Республиканского центра рефлексотерапии и в Ташкентском институте усовершенствования врачей подготовлено за последние годы путем специализации более 300 врачей и научных сотрудников-специалистов не только для Узбекистана, но и для Казахстана, РСФСР и других республик.

Ответственные задачи, поставленные перед нами самой жизнью, требуют повышенного внимания к безлекарственным методам лечения, в частности, рефлексотерапии, дальнейшего развития исследований, направленных на разработку этой важной проблемы.

Н. МАДЖИДОВ,
заслуженный деятель науки УзССР, профессор.



Здоровье будущих поколений во многом зависит от того, насколько эффективно будет лечение детей, заболевших в раннем возрасте. Именно этой проблемой занимается группа ученых Второго медицинского института имени Н. И. Пирогова и Института сердечно-сосудистой хирургии имени А. Н. Бакулева. В 1986 году они удостоены Государственной премии СССР за разработку и внедрение в клиническую практику методов интенсивной терапии и реанимации новорожденных и грудных детей.

Предложенные ими разработки позволили существенно продвинуться на пути решения сложной и ответственной задачи. Новые методы успешно применяются сейчас во многих акушерских и педиатрических учреждениях Москвы и других городов страны. В частности, методика, разработанная авторским коллективом, послужила основой для создания специализированных отделений реанимации и интенсивной терапии новорожденных и грудных детей в Ленинграде, Вильнюсе, Куйбышеве, Киеве и других городах.

НА СНИМКЕ: [слева направо] авторы разработки доктор медицинских наук В. В. Алексиси-Месхишвили, профессор М. В. Федорова, член-корреспондент АМН СССР Г. М. Савельева и профессор, главный детский анестезиолог Министерства здравоохранения СССР В. А. Михельсон.

Фото П. Носова.
Фотохроника ТАСС.

Результат поиска — авторское свидетельство

Кто не слышал о древней народной примете: «Если болит, приложи к больному месту пятак». И не любой, а красной меди. В Китае с этой целью пользовались медными, золотыми, серебряными пластинками.

Что это, народное поверье? Но тогда почему оно возникло в разных регионах? И не скрыто ли в нем рациональное зерно? Нескольким пациентам, страдающим болями в области позвоночника, были «приклеены» такие пластинки. Действительно, боли как будто бы уменьшились, но значительного улучшения не наступало. Этих больных людей пришлось затем долечивать другими способами. Но ведь какое-то, хоть и недостаточно полное лечебное действие было! И вот началась длительная экспериментальная работа. Изменяли форму, размеры, качественный состав пластинок. Внутри их разместили миниатюрное устройство, способное воздействовать на организм настолько слабым электрическим током, что пациент не ощущал его. Подобрали оптимальную форму, размеры, пространственное расположение электродов, контактирующих с кожей.

И вот, наконец, пластинка начала «работать», причем настолько эффективно, что стала конкурировать с традиционным иглоукалыванием. Группа людей, страдающих гипертонической болезнью и лечившихся прежде различными лекарственными препаратами, начала получать рефлексотерапию новыми пластинками. Всякое другое лечение им было прекращено. И чудо: у всех значительно улучшилось самочувствие, исчезли головные боли, другие признаки гипертонической болезни. Через 5 суток лечения (пластинки постоянно круглосуточно фиксированы к коже лейкопластырем) у всех нормализовалось артериальное давление!

Но, быть может, подобные пластинки уже где-нибудь изобретены и узбекские ученые придумали «велосипед»? Провели патентный поиск информации по всем странам мира и СССР. Вывод — аналогов в мировой практике нет, и в результате получено авторское свидетельство на изобретение. В дальнейшем установлено, что гальванопласты (так назвали новые пластинки) способны лечить и другие заболевания — остеохондроз позвоночника, вегетативные дистонии, невралгии тройничного нерва и т. д.

С января 1987 года в Республиканском научно-методическом центре рефлексотерапии НИИ курортологии и физиотерапии им. Н. А. Семашко проводится амбулаторный прием больных с применением гальванопластов.

Ф. БАКИЕВ,
старший научный сотрудник.

С. ТРЕМСИН,
кандидат медицинских наук.

Безыгольный метод

В последние годы как в нашей стране, так и за рубежом при лечении многих заболеваний стали широко использовать такие современные модификации классической иглотерапии, как электропунктура, элекроакупунктура, лазеропунктура, термопунктура, микроиглотерапия и другие.

Электропунктурный метод иглотерапии заключается в воздействии на биологически активные точки поверхности тела человека и чувствительные рефлексогенные зоны импульсным током малой силы посредством надкожных электродов. Этот метод исключает введение игл и от классической иглотерапии отличается безболезненностью проводимой процедуры.

Разработкой вопросов научного обоснования и практического применения этого метода занимаются в Республиканском научно-методическом центре рефлексотерапии НИИ курортологии и физиотерапии имени Н. А. Семашко.

Исследования дали возможность установить, что при одних и тех же параметрах тока сила рефлекторного воздействия зависит от исходного электрического сопротивления кожного покрова, слизистой оболочки и биологических электролитов в местах расположения биологически активных точек тела человека. Вот почему при проведении лечения первоначально проводится поиск точки акупунктуры аппаратом. Затем следует этап непосредственного лечения, когда в зависимости от функционального состояния акупунктурной точки воздействие оказывается положительными или отрицательными импульсами в режиме чередующейся полярности. С этой целью используются аппараты «Рампа-2», «Рефлекс», «Элитерис», «Электроника», «Дельта» и другие.

Хорошие результаты дает этот метод при лечении вегето-сосудистых дистоний, особенно климактерического характера, остеохондрозах различных отделов позвоночника.

Лечит луч

Лазерное излучение обладает уникальной гаммой свойств, не присущих никакому другому электромагнитному излучению. Эти свойства были использованы вначале в хирургии (высокоэнергетические лазеры). Дальнейшее развитие лазерной техники, выпуск новых лазеров с ограниченной энергией излучения дали возможность использовать их свойства и в других областях медицины. Так, в неврологии в основу лечения положен принцип воздействия лазерного излучения на рефлексогенные зоны и точки акупунктуры. Воздействие на названные точки лазерным путем обладает рядом преимуществ по сравнению с воздействием на эти точки другими методами рефлексотерапии. Это в первую очередь безболезненность и атравматичность.

Применяя лазерное излучение у себя в клинике нервных болезней, мы с уверенностью можем сказать, что оно благотворно влияет на организм человека. При этом улучшаются обмен веществ и кровоток, в облучаемом участке ускоряются биохимические процессы (выделение биологически активных веществ), то есть возникают процессы, аналогичные процессам, возникающим при проведении рефлексотерапии.

Лазером лечат заболевания центральной и периферической нервной систем, такие, как межпозвонковый остеохондроз позвоночника и обусловленная им корешковая и сосудистая патология, невралгии, невралгоневриты, радикулиты, полиневриты и другие.

С успехом применяется лазерное излучение и в педиатрии для лечения заболеваний периферической нервной системы.

Накопленный опыт и имеющиеся результаты убедительно свидетельствуют, что лазеропунктура является новым и перспективным лечебным методом.

Л. ГАРБЕР,
младший научный сотрудник.



Больного человека мало лечить. Его необходимо множеством нитей соединить с реальным миром, где ему придется строить свою новую жизнь. В этом глубоко убеждена заведующая отделением № 1 Новгородского областного наркологического диспансера Валентина Андреевна Храмова.

НА СНИМКЕ: на сеансе психотерапии. Вторая слева — врач-психиатр В. А. Храмова.

Фото А. Овчинникова.
Фотохроника ТАСС.

За здоровый образ жизни

Рефлексотерапия ...при алкоголизме

Проблема алкоголизма по своей актуальности в современной медицине занимает одно из первых мест. В лечении этого патологического состояния организма достигнуты определенные положительные сдвиги. Наряду с медикаментозными средствами адекватного терапевтического воздействия разрабатываются и внедряются принципиально новые методы лечения и профилактики алкоголизма. Один из таких методов — иглорефлексотерапия. Она все шире внедряется в наркологическую практику как в амбулаторных, так и в стационарных условиях.

Методы РТ имеют определенные преимущества перед медикаментозными не только за счет быстро наступающего эффекта, но и за счет разносторонности его действия. Они эффективны при лечении хронического алкоголизма на всех этапах.

...и при курении

О вреде курения известно всем. Знают курящие и о том, что токсические вещества, образующиеся при курении, обуславливают интоксикацию своим воздействием на центральную нервную систему, дыхательную, сердечно-сосудистую, желудочно-кишечную, гормональную и другие системы, вызывая их патологическое состояние.

Исследованиями последних лет доказано, что практически нет ни одного органа или системы, в той или иной степени не подверженных действию никотина.

Табакокурение вредно. И медицина изыскивает все новые методы борьбы с этой вредной привычкой. Один из них — рефлексотерапия. Ее проведение позволяет вызвать у пациента отвращение к запаху и вкусу табака. Правда, лица старше 60 лет хуже поддаются лечению. Однако и они отмечают улучшение общего состояния, повышение активности и работоспособности, резко сокращают количество выкуренных сигарет. Лечение может проводиться как в стационарных, так и в амбулаторных условиях в специально оборудованных для проведения рефлексотерапии кабинетах.

Ш. ИСМАИЛОВА,
старший научный сотрудник отделения иглорефлексотерапии, кандидат медицинских наук.

Уголок филателиста

«Черный пенни»

Когда появилась первая почтовая марка? В какой стране она была выпущена?
К. Немченко.

В 1840 году английский парламент принял предложение королевского почтмейстера Роуленда Хилла о введении почтовых марок. Последний так охарактеризовал свое детище: «Клочок бумаги, достаточный по размерам, чтобы быть маркой и покрытый с обратной стороны клейким веществом».

И хотя Хилл числится официальным изобретателем почтовой марки, пальма первенства принадлежит не ему, а английскому издателю и владельцу типографии Джеймсу Чилмерсу. Он проводил опыты с марками еще в 1834 году. В 1837 году Чалмерс внес соответствующее предложение в комиссию, которая занималась введением нового почтового тарифа.

В 1840 году первая почтовая марка была отпечатана черной краской достоинством в один пенни. На ее лицевой стороне было изображение королевы Виктории и стояли слова «почтовый сбор». Эта марка впоследствии получила у филателистов название «Черный пенни».

В том же году в Англии появилась еще одна марка достоинством в два пенса, напечатанная синей краской («Синий двухпенсовик»).

Обе марки не имели перфорации.

Когда 6 мая 1840 года «Черный пенни» поступил в продажу, Хилл записал в своем дневнике: «В первый раз марки выпущены сегодня (в Лондоне) для населения. Страшная суматоха на почте».

Нововведение понравилось далеко не всем. Много трудностей принесло изготовление печатной формы, хлопотным оказалось нанесение клеевого слоя на обратную сторону печатных листов.

Газета «Таймс» выступила против изображения на марках королевы Великобритании, считая это оскорблением ее величества.

Однако постепенно страсти утихли, и марки прочно вошли в жизнь. А портреты королей и королев на марках стали традицией английской почты.

Хотя первые почтовые марки и появились в Англии, в других странах значительно раньше использовались схожие с ними знаки почтовой оплаты. В Берлине, например, в 1827 году использовались марки-квитанции, в Греции в 1831 году продавались официальные благотворительные марки. В Сардинии в 1818 году были выпущены листы почтовой бумаги с тисненным изображением верхового почтальона.

Первая немецкая марка вышла в ноябре 1849 года в Баварии. Первая марка в России появилась в марте 1856 года для княжества Финляндии, а в январе 1858 года — для всей страны.

Б. КАНИЩИКЕР,
член Всесоюзного общества филателистов.

Это интересно

Автомобиль будущего

Какой будет автомашина на самом пороге XXI века? На этот вопрос дает ответ журнал «Ю. С. ньюс энд уорлд рипорт», собравший данные у ведущих автомобилестроительных компаний мира.

Средний автомобиль будет компактным по размерам. Кузов обретет еще более обтекаемую, максимально аэродинамичную форму. Значительно улучшится обзор за счет расширения площади ветрового, заднего и боковых стекол.

Главный принцип, которого будут во все большей степени придерживаться автомобилестроители, формулируется в двух словах: надежность и качество. Привод на все четыре колеса станет стандартом. Более того, уже созданы автомашины с поворачивающимися не только передними, но и задними колесами, что резко повышает маневренность и устойчивость на дороге с любым покрытием и в любых погодных условиях. Надежность «связи» автомашины с дорогой будет резко повышена также за счет компьютерного управления тормозами, подачей бензина в двигатель при ускорении, жесткостью подвесок и амортизаторов. Двигатели будут в основном четырехцилиндровыми, но их мощность возрастет за счет четырех клапанов на каждом цилиндре вместо обычных двух. Такой двигатель уже создан в Японии, ФРГ и США. Двигатель «Куод-4», созданный корпорацией «Дженерал моторз», развивает мощность в 150 лошадиных сил, тогда как аналогичных параметров двигатель с двумя клапанами на каждом цилиндре обладает мощностью всего лишь 98 лошадиных сил. При этом двигатели с такими характеристиками плюс непосредственным впрыском дают существенную экономию бензина.

Резко изменится панель приборов. Вместо множества показаний различных датчиков на ней будет лишь экран, на котором постоянно будет присутствовать показатель скорости движения и наполнения бензобака. Все остальные показатели будут появляться на экране по команде водителя. Автоматически будут появляться только показатели, свидетельствующие о какой-либо неисправности в двигателе, ходовой части или в электрооборудовании. Разрабатываются радарные системы, которые будут предупреждать об опасности со всех четырех сторон. Полностью будет исключена возможность повышенного износа шин при резком ускорении и торможении, поскольку электроника сама будет выбирать режим передачи усилия на колеса при резком нажатии на педаль газа. Она же предотвратит блокирование колес при резком торможении.

Видимо, стандартным оборудованием будет и еще один экран. На нем по команде водителя будет появляться карта местности, на которой в данный момент находится автомобиль, с обозначением его местонахождения.

Полностью будет исключена возможность коррозии любой части кузова и всех других компонентов автомобиля.

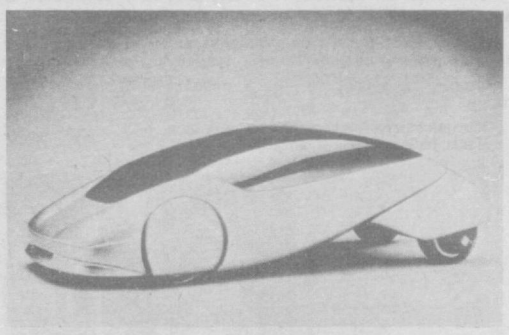

Недавно в США был объявлен конкурс на лучшую перспективную модель, предназначенную для выпуска к 2010 году. Все представленные на рассмотрение жюри модели имели две общие черты: каплевидная форма корпуса и роторный двигатель. В остальном каждая студенческая работа отличалась оригинальностью и несла в себе индивидуальность создателя.

НА СНИМКЕ: одна из моделей, особенно заинтересовавшая организаторов конкурса.

Фотохроника ТАСС.

МАЛ, ДА УДАЛ

Может, и не очень складен «Конек-горбунок», которого смастерил рабочий казахстанского совхоза «Карынсалдинский» И. Рольский, но зато он умеет пахать, культивировать. А еще и напилить дрова, измельчить зерно.

Два года «растил» его умелец, по-своему перекраивал и подгонял узлы и детали отслуживших свое механизмов. Получилась компактная и несложная машина, которую сразу оценили односельчане. Ведь приусадебные участки вручную обрабатывать не каждому под силу. Вот и выручает всю улицу агрегат Рольского. В хозяйстве уже подумывают об изготовлении нескольких таких машин для кооперативного пользования.

Двух лошадей заменяет механический «конек». При этом, как говорится, овса не просит, а пашет и косит. Правда, косить его хозяин пока не научил, но землякн уверены — это дело времени.

(ТАСС).

Как становился на ноги спортивный клуб молодежи

В 1982 году Иркутский горком комсомола создал молодежно-спортивный клуб. Под помещение для него местные власти предоставили заброшенное здание бывшего бетонорастворного узла. Молодежь своими силами провела ремонт — по вечерам и в выходные дни на стройке работало в общей сложности 1,5 тысячи человек. Сейчас здесь спортивный комплекс с тремя залами, баней, клубными помещениями.

В августе 1986 года клуб получил свой счет в банке и права юридического лица. Сегодня у объединения, кроме центрального здания, 5 филиалов, где занимаются около 900 человек в возрасте 14—35 лет: школьники, студенты, рабочие, служащие.

Собственная спортивная база — это два подвала, переоборудованных в спортзалы, и водонапорная башня, приспособленная для занятий альпинизмом.

Летом и осенью члены объединения безвозмездно выполняют работы по благоустройству территории города, переоборудованию помещений под спортивные залы и клубы, ремонт стадионов.

В 1986 году к 300-летию города они реставрировали исторический памятник — здание книжного магазина, заработав около 12 тысяч рублей. Часть этих денег пошла на постройку 10-местной яхты водоизмещением 15 тонн и одноместного самолета. На 1987 год объединение заключило договор с реставрационной мастерской о проведении восстановительных работ еще на двух памятниках архитектуры.

Планируется создание экспериментального цеха по производству спортивного инвентаря — как для своих нужд, так и для продажи. Уже подобрано подходящее помещение, закупается сырье и оборудование. Начаты опытно-конструкторские работы.

Клуб участвует и в решении жилищной проблемы молодежи — им предложен проект строительства микрорайона на 100 домов для 1—2 семей. Местные власти уже выделили земельный участок под застройку на берегу Иркутского водохранилища.

Примерно раз в два месяца клуб проводит вечера отдыха с художественной самодеятельностью, танцами, чаепитием.

А. РОМАНОВ,
председатель клуба.
(АПН).

г. Иркутск.

Точку не ставим

«Пустое дело»

«Здравствуй, уважаемая редакция! Сегодня часто говорят об атлетической гимнастике, особенно популярной в Прибалтике, Москве, Ленинграде. Клуб атлетической гимнастики создали и мы в подвальном помещении нашего дома № 1 по улице Башкирской в Кировском районе. Помог наш домком — заслуженный тренер УзССР по тяжелой атлетике М. Мкртумянц. Это он увлек ребят рассказами об атлетической гимнастике, о методах тренировок и многом другом.

Взялись за дело ребята споро: очистили в подвале помещение, побелили его, где нужно — покрасили. Принесли из дома гантели и гриф. Но этого инвентаря, согласитесь, для клуба, для серьезных занятий недостаточно. Снова выручил Мито Азарович. Он достал для клуба четыре диска для штанги. Но где взять станки, тренажеры?

Мы обратились в ЖЭУ-12. Ведь там должны быть инструктор по спорту, педагог-организатор. Нам пообещали гирю, гантели, штангу. А через несколько дней выяснилось, что педагог-организатор, с которым говорили о своих нуждах, уволился. Встретились с начальником ЖЭУ-12 Т. Князькиной, попросили помочь лесом для оборудования клуба. А в ответ услышали, что занялись пустым делом, что ничего у нас не выйдет. Эта перемена в отношении к клубу нас очень удивила. Выходит, пока не было необходимости в помощи ЖЭУ, нас терпели. Но как только такая помощь понадобилась — затея наша оказалась пустой...

Уважаемая редакция! Разве лучше бесцельно слоняться по улицам или проводить досуг за игральными картами, как это делают наши сверстники? Может, мы обратились не туда, куда следовало? Помогите нам, подскажите. Анвар Юсупов».

ОТ ОТДЕЛА ФИЗКУЛЬТУРЫ, СПОРТА И ВОЕННО-ПАТРИОТИЧЕСКОГО ВОСПИТАНИЯ. Мы позвонили в ЖЭУ-12, но Т. Князькину не застали. Она — в отпуске. Поинтересовались о наличии строительных материалов. Их, объяснили нам, нет и в ближайшее время не будет. Так что с оборудованием клуба ребятам придется повременить. Приняли на работу в ЖЭУ педагога-организатора, но поскольку человек он в управлении новый, реальную помощь сможет, думается, оказать клубу не скоро. Что же касается спортивного инвентаря, ребята, то каждому из ЖЭУ города ежегодно выделяются лимиты на его приобретение. И здесь вы имеете право требовать, а не просить. Не будет, уверены, лишним напомнить Т. Князькиной, что спортивную и физкультурно-оздоровительную работу по месту жительства обязаны вести ЖЭУ. Именно для этих целей выделяют жилищно-эксплуатационным участкам штаты инструкторов по спорту, педагогов-организаторов.

Футбол. Вторая лига

Не сбавляет обороты «Трактор»

Два очередных тура чемпионата страны среди команд седьмой зоны заставили изрядно поволноваться поклонников клубов, ведущих борьбу на самых верхних этажах турнирной таблицы. Речь —о ферганском «Нефтянике» и касансайском «Касансайце». Напомним: эти команды до 18 августа разделяло очко. В этот день «Нефтяник» встречался в Андижане с местным «Пахтакором», а «Касансаец» принимал в родных стенах футболистов наманганского «Автомобилиста».

Встреча в Андижане завершилась вничью — 2:2. Касансайские футболисты праздновали победу — 2:0. В чемпионате наступило двоевластие. А в следующем туре ферганцы выезжали в Касансай. Шансом уйти в отрыв хозяева поля не воспользовались — 1:2. Теперь у ферганцев 36 очков, у касансайцев — 34.

Уверенно выступили в отчетных турах футболисты столичного «Трактора». Оба матча они проводили в Ташкенте и оба выиграли. Вначале у «Вахша» —2:0, а затем у «Сурхана» — 4:1. Ташкентцы набрали 30 очков. Столько же у «Алги», которая провела на игру меньше. У самаркандских динамовцев — 31.

Остальные матчи дали такие результаты: «Ханки» — «Ешлик» — 0:0, «Целинник» — «Янгиер» — 2:1, «Алай» — «Ходжент» —3:1, «Сохибкор» — «Сурхан» — 3:0, «Динамо» — «Шахтер» — 4:1, «Зарафшан» — «Металлург» — 3:2 (за 18 августа).

«Ханки» — «Янгиер» — 2:2, «Целинник» — «Ешлик» — 1:0, «Алга» —«Ходжент» — 2:1, «Сохибкор» — «Вахш» — 1:0, «Пахтакор» —«Автомобилист» — 1:2, «Динамо» — «Металлург» — 2:1, «Зарафшан» — «Шахтер» —2:2 (за 21 августа).

Очередной тур чемпионата состоится 28 августа. Ташкентский «Трактор» выступит в Джизаке против «Ешлика». Внимание специалистов, конечно же, привлечет игра «Нефтяника» и «Динамо». Занимающий второе место в турнирной таблице «Касансаец» встречается в Термезе с «Сурханом».

А. АЛЕКСАНДРОВ.

Зам. редактора
В. А. ЛОМОВЦЕВ.

ТЕАТР

ГОСУДАРСТВЕННЫЙ АКАДЕМИЧЕСКИЙ БОЛЬШОЙ ТЕАТР ОПЕРЫ И БАЛЕТА УЗБЕКСКОЙ ССР им. А. НАВОИ — в 19.00 26 августа **Поэма двух сердец**; 27 августа **Огненный ангел.**

КИНО

26 АВГУСТА

Художественные фильмы:

Дворец искусств —«АРМОН» (малый зал, по четным).

Чайна — «ЦВЕТОК В ПЫЛИ» (16.40, 21.15); «МАМА, РОДНАЯ, ЛЮБИМАЯ» (19.30).

Искра — «ОДИНОКАЯ ЖЕНЩИНА ЖЕЛАЕТ ПОЗНАКОМИТЬСЯ» (по четным).

Им. К. Ярматова — «С НЕБА НА ЗЕМЛЮ» (по нечетным).

27 АВГУСТА

Художественные фильмы:

Чайна — «ЦВЕТОК В ПЫЛИ» (11.00, 13.50, 16.40, 21.15); «ДЕТСКАЯ ПЛОЩАДКА» (19.30).

Искра — «ОДИНОКАЯ ЖЕНЩИНА ЖЕЛАЕТ ПОЗНАКОМИТЬСЯ» (по четным).

Им. К. Ярматова— «С НЕБА НА ЗЕМЛЮ» (по нечетным).

Ватан — «КТО ЭТОТ ЧЕЛОВЕК?» (по четным и в 21.30).

Им. 50-летия Ташсовета — «СЮРПРИЗ АФРОДИТЫ» (по четным и в 21.30).

Номера автоответчиков:

Дворец искусств — 44-21-44, 44-21-34, 44-21-74	
Ватан	74-30-38
Чайка	77-06-20
Москва	33-05-01
им. 50 лет Ташсовета	78-47-25
Восток	91-14-61
им. Лисунова	96-34-02
Искра	39-14-59
Нукус	46-46-55
Дружба	67-96-87

Управление кинофикации — 33-37-11.

ЦИРК

26 и 27 АВГУСТА в 18.00 и 20.30 выступления артистов чехословацкого цирка «ПРАГА».

ЦЕНТРАЛЬНЫЙ СТАДИОН «ПАХТАКОР»
ФУТБОЛ
Встречаются команды 1-й лиги
27 августа в 19.00
«ПАХТАКОР» (Ташкент) —«РОТОР» (Волгоград).
30 августа в 19.00
«ПАХТАКОР» (Ташкент) — «ФАКЕЛ» (Воронеж).

В перерыве между таймами будет производиться розыгрыш спортивно-вещевой лотереи: 3 автомобиля «Жигули», один автомобиль «Москвич», один автомобиль «Запорожец» и другие спортивные товары.

Коллективные заявки принимаются до **26 августа.**

Телефон для справок 41-30-23.

Коллектив Ташкультторга глубоко скорбит по поводу смерти старейшего работника торга, члена КПСС с 1953 года
АБРАМОВОЙ Евгении Исааковны
и выражает глубокое соболезнование родным и близким покойной.

Коллективы автопредприятий и аппарата Ташгоравтотреста централизованных перевозок выражают искреннее соболезнование главному инженеру автоколонны № 2515 Р. А. Аванову по поводу кончины его матери
АВАНОВОЙ Александры Григорьевны.

Управление культуры Ташгорисполкома и отдел культуры Чиланзарского района выражают глубокое соболезнование заведующему отделом обслуживания библиотеки им. Фурката Е. В. Сверженской в связи с кончиной ее матери
СВЕРЖЕНСКОЙ Нины Павловны.

Министерство здравоохранения Узбекской ССР выражает глубокое соболезнование сотруднику министерства Г. Ш. Мусабаеву в связи с кончиной его брата
МУСАБАЕВА Махибая.

Коллектив института УзНИИПградостроительства выражает глубокое соболезнование начальнику сметно-нормативного отдела Н. Н. Черновой по поводу смерти ее матери
ЧЕРНОВОЙ Анны Ивановны.

реклама ••• объявления ••• реклама ••• объявления

«РАССВЕТ», «РАДУГА», «БЕРЕЗКА» И ДРУГИЕ

МАГНИТОФОНЫ, ЭЛЕКТРОФОНЫ, ТЕЛЕВИЗОРЫ ОТЕЧЕСТВЕННЫХ МАРОК

ПРЕДЛАГАЮТ МАГАЗИНЫ ТАШКУЛЬТТОРГА.

Здесь имеются: **магнитофоны марок** «ОРБИТА-106», «ПАРУС», «КАРПАТЫ-205», «ВЕСНА-205»; **телевизоры** «РАССВЕТ 307/1» (черно-белого изображения), «РАДУГА-Ц-259Д», «БЕРЕЗКА-Ц-208», «ЭЛЕКТРОН-Ц-275» (цветного изображения); **электрофоны** «ВЕГА-110»; **радиоприемники** «АЛЬПИНИСТ-317».

Адрес магазина: г. Ташкент, Ц-27, ул. Беруни, 16. Часы работы — с 10 до 19.00, перерыв — с 14 до 15.00. Выходной день —понедельник.

Приобрести радиоаппаратуру можно за наличный расчет, в кредит и по безналичному расчету (для организаций).

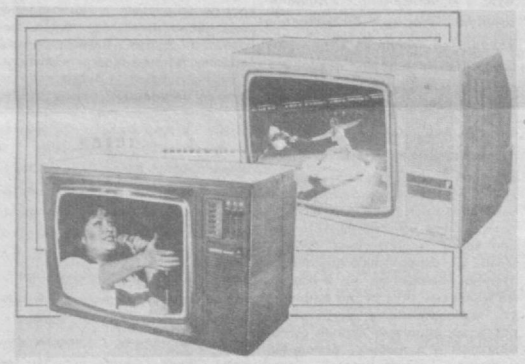

Ташкультторг.

ПРИМЕРЯТ, ПОДГОНЯТ, ДОШЬЮТ

ВЫБРАННЫЙ ВАМИ КОСТЮМ

В МАГАЗИНЕ-САЛОНЕ ПОЛУФАБРИКАТОВ

Ташкентского производственного швейного объединения им. 50-летия УзССР и Компартии Узбекистана.

В продаже имеются полуфабрикаты мужских костюмов из шерстяных, полушерстяных тканей и полиэстра.

Стоимость доработки — 17 процентов стоимости костюма.

Магазин расположен на ул. Энгельса, 60.
Часы работы — с 9 до 18.00.



Ташкентское производственное швейное объединение им. 50-летия УзССР и Компартии Узбекистана. Узбекское рекламное агентство В/О «Союзторгреклама» (телефон 45-37-24).

ГОСУДАРСТВЕННЫЙ АКАДЕМИЧЕСКИЙ БОЛЬШОЙ ТЕАТР УЗБЕКСКОЙ ССР им. А. НАВОИ

28 августа в 19.00
ПРЕМЬЕРА
ВЕЧЕР СОВРЕМЕННОЙ ХОРЕОГРАФИИ
Р. Вильданов.
«МЕДЕЯ».
Балет в одном действии.
Балетмейстер - постановщик — народный артист Узбекской ССР **И. Юсупов.**
«ДИВЕРТИСМЕНТ».
Концертные номера в постановке мастеров и начинающих хореографов.
Г. Перселл.
«ПАВАНА МАВРА».
Балетмейстер —**Хосе Лимон.**
Участвуют: народная артистка СССР **Б. Кариева,** народная артистка Узбекской ССР **Г. Хамраева,** заслуженные артисты УзССР **Н. Кистанов, Х. Бозаров, З. Давлетмуратова, Ф. Сагдуллаева, Ш. Турсунов, Н. Алимова, Г. Гусев, Р. Егай, Б. Охундадаев** и молодые солисты.

ВНИМАНИЮ ЛЮБИТЕЛЕЙ КИНО!
УЗБЕКСКОЕ ОТДЕЛЕНИЕ ВСЕСОЮЗНОГО БЮРО ПРОПАГАНДЫ КИНОИСКУССТВА РЕАЛИЗУЕТ
абонементы на кинолекторий «КИНО И ВРЕМЯ»
с 1 по 10 сентября
с 11 до 19.00.
Стоимость абонемента на 18 занятий — 10 руб. 20 коп.
Принимаются коллективные заявки.
Наш адрес: г. Ташкент, проспект Узбекистанский, 98, комната № 7, Дом кино. Телефоны: 45-83-00, 45-81-02.

ТАШКЕНТСКИЙ ГОСУДАРСТВЕННЫЙ ТЕАТР МУЗЫКАЛЬНОЙ КОМЕДИИ (ОПЕРЕТТЫ)
ОБЪЯВЛЯЕТ КОНКУРС
АРТИСТОВ БАЛЕТА.
Обращаться по адресу: г. Ташкент, ул. Волгоградская, квартал «Ц».
Справки по телефонам: 77-83-54, 77-85-92.

ТАШКЕНТСКИЙ ДОМ УЧЕНЫХ
Академии наук Узбекской ССР
ОБЪЯВЛЯЕТ ОЧЕРЕДНОЙ ПРИЕМ
на 1987-88 учебный год
В ПЛАТНЫЕ КРУЖКИ:
по изучению немецкого, французского, узбекского языков;
по изученню международного языка эсперанто;
прикладного искусства:
— вязания, макраме и мягкой игрушки;
— машинной художественной вышивки;
— машинного вязания;
— фотолюбителей.
Начало занятий —1 сентября.
Запись производится ежедневно с 11 до 20.00.
Справки по адресу: г. Ташкент, ул. Т. Шевченко, 52. Телефоны: 56-73-88, 56-73-87.

Министерство культуры Узбекской ССР
ГОСУДАРСТВЕННЫЙ РУССКИЙ ТЕАТР ОПЕРЕТТЫ
15-й ТЕАТРАЛЬНЫЙ СЕЗОН
РЕПЕРТУАРНЫЙ ПЛАН:
11, 20 сентября — премьера **Пароль — «Заря Востока».**
12, 27 сентября — премьера **Бенефис балета.**
13 сентября — **Ограбление в полночь.**
15 сентября — **Цыган-премьер.**
16 сентября — **Баядера.**
17 сентября — **Веселый грешник.**
18 сентября — **Век живи — век люби.**
19 сентября — **Песне моей поверь.**
22 сентября — **Король вальса.**
23 сентября — **Сладка ягода.**
24 сентября — **Летучая мышь.**
25 сентября — **Севастопольский вальс.**
26 сентября — **Графиня из Гонконга.**
29 сентября — **Сильва.**
30 сентября —**Доротея.**
Начало вечерних спектаклей — в 19.30.
ДЛЯ ВАС, ДЕТИ
13 сентября — **Подарки феи Ойгуль.**
20 сентября —**Волшебные буквы.**
27 сентября — **Приключения в стране Музыканнии.**
Начало дневных спектаклей — в 12.00.
Касса работает ежедневно с 13 до 20.00.
Справки по телефону 77-85-92.

УВАЖАЕМЫЕ ТАШКЕНТЦЫ!
ПРОИЗВОДСТВЕННОЕ ОБЪЕДИНЕНИЕ «ТАШГАЗ»
НАПОМИНАЕТ ВАМ,
что оплату за использованный природный газ необходимо производить своевременно,
не позднее 10 ЧИСЛА следующего за истекшим месяца.
Особенно большая задолженность образовалась у жителей Октябрьского, Хамзинского, Куйбышевского и Акмал-Икрамовского районов.
Всем гражданам, имеющим задолженность по оплате за газ, необходимо срочно погасить ее, в противном случае подача газа будет прекращена без предупреждения.
Помните, что работы по отключению и подключению газа после погашения задолженности оплачиваются абонентом.

СРЕДНЕЕ ПРОФЕССИОНАЛЬНО-ТЕХНИЧЕСКОЕ УЧИЛИЩЕ № 32
ОБЪЯВЛЯЕТ ПРИЕМ
ЮНОШЕЙ И ДЕВУШЕК
с 8—10-классным образованием
на 1987-88 учебный год
ПО СПЕЦИАЛЬНОСТЯМ:
кондитер, конфетчик, пекарь-тестовод, механик по ремонту и обслуживанию холодильных установок, наладчик машин и оборудования хлебопекарного производства, слесарь-ремонтник промышленного оборудования (для хлебозаводов).
Срок обучения: с 10-классным образованием — год, с 8-классным образованием — 2 года.
Принятые в училище с 8-классным образованием обеспечиваются 3-разовым питанием, форменным обмундированием и благоустроенным общежитием, во время прохождения производственной практики получают денежное вознаграждение в размере 50 процентов от заработка; с 10-классным образованием—выплачивается стипендия в размере 30 руб. в месяц и обеспечиваются благоустроенным общежитием.
Время обучения засчитывается в трудовой стаж.
При училище работает вечерняя школа. Имеются различные спортивные секции, художественная самодеятельность и кружки.
Окончившие училище с отличием направляются в средние и высшие учебные заведения.
Для поступления необходимы документы: заявление на имя директора училища, свидетельство или аттестат об образовании, паспорт или свидетельство о рождении, справки — с места жительства, медицинская (форма № 086/У); 6 фотокарточек (3Х4 см).
Адрес училища: г. Ташкент, Куйбышевский район, ул. Гете, 52 (автобусы: 21, 49 «э», остановка «2-й хлебозавод»; трамваи: 3, 23, 29, остановка «Ул. Фонтанная»).

„ЭЛЕКТРОНИКА"
ВНИМАНИЮ ВЛАДЕЛЬЦЕВ АВТОМОБИЛЕЙ!
Вы хотите экономно использовать горючее в вашем автомобиле или быстро устранить неисправность в электрооборудовании? **Тогда спешите купить прибор для технического обслуживания автомобилей — ТОР-1.**
Прибор предназначен для проверки технического состояния двигателя регулировки системы зажигания, определения параметров аккумулятора генератора и т. д.
Наш адрес: 700000, г. Ташкент, ул. Гоголя, 38. Телефон 33-78-34.

Министерство культуры Узбекской ССР
Узбекконцерт
В ПОМЕЩЕНИИ КУЛЬТУРНО-ИНФОРМАЦИОННОГО ЦЕНТРА «ИНТУРИСТ»
(ул. Советская, 2)
8, 9, 10, 11, 12 сентября в 19.30
70-летию Великого Октября и 40-летию независимости Индии
ПОСВЯЩАЕТСЯ
ФЕСТИВАЛЬ ИНДИИ В СССР
КОНЦЕРТЫ МАСТЕРОВ ИСКУССТВ ИНДИИ
УЧАСТВУЮТ
8—11 сентября — фольклорно-танцевальные группы из штата Гуджарат-Данджи, из штата Орисса-Самбалпур, фольклорно-вокальная группа из штата Западный Бенгал-Бауд.
10 сентября — фольклорно-танцевальные группы: из Гоа-Таранга, из штата Уттар-Прадеш-Натери;
фольклорно-вокальные группы: из штата Орисса-Дашратхи Махарана, из штата Мадхья-Прадеш.
9, 12 сентября — фольклорно-танцевальные группы: из штата Пенджаб-Гидда, из штата Гуджарат-Мер Рас;
фольклорно-вокальная группа Сарджубхак Кханде.
Билеты продаются с 14 до 19.30.

С 18 по 27 СЕНТЯБРЯ
ГАСТРОЛИ ЛЕДОВОГО АНСАМБЛЯ
«ДВОРЕЦ СПОРТА» «ЮБИЛЕЙНЫЙ»
«ВСЕ ЗВЕЗДЫ»
УЧАСТВУЮТ: мастера спорта международного класса, чемпионы СССР, призеры чемпионатов Европы и мира — **Юрий ОВЧИННИКОВ, Елена ГАРАНИНА, Игорь ЗАВОЗИН, Ольга ВОЛОЖИНСКАЯ, Александр СВИНИН, Инна ВОЛЯНСКАЯ, Валерий СПИРИДОНОВ, Вероника ПЕРШИНА, Марат АКБАРОВ, Ирина ЖУК, Олег ПЕТРОВ.**
Постановщики программы — заслуженные тренеры СССР
Татьяна ТАРАСОВА и Елена ЧАЙКОВСКАЯ.
Художественный руководитель — заслуженный тренер СССР
Татьяна ТАРАСОВА.
Начало:
18, 21, 22, 23, 24, 25 сентября — в 20.00;
19, 20, 26, 27 сентября —в 17 и 20.00.
В ПРОГРАММЕ:
21 и 25 сентября
I отделение
Т. Тарасова, Е. Чайковская, А. Чайковский.
«И ПОМНИТ МИР СПАСЕННЫЙ»
II отделение
Т. Тарасова, Е. Чайковская, А. Чайковский.
«РУССКАЯ ЯРМАРКА»
18, 20, 23, 26 сентября
I отделение
Музыка **М. Равеля.**
«ДИВЕРТИСМЕНТ «БОЛЕРО»
II отделение
Т. Тарасова, Е. Чайковская, А. Чайковский.
«РУССКАЯ ЯРМАРКА»
19, 22, 24, 27 сентября
I отделение
Музыка **М. Равеля.**
«ДИВЕРТИСМЕНТ «БОЛЕРО»
II отделение
Т. Тарасова, А. Назарова.
«ТАНГО, ТАНГО, ТАНГО...»
Билеты продаются в кассах ЦЗС «Юбилейный» и уполномоченными.
Кассы работают ежедневно с **24 августа** с 12 до 20.00.
Принимаются заявки на коллективные посещения.
Справки по телефонам: 46-03-12, 46-70-31 — касса, 46-07-53, 46-68-77 — администратор.

Вечерний ТАШКЕНТ
Издается самостоятельно на русском и узбекском языках. Выходит ежедневно, кроме воскресенья.

Орган Ташкентского горкома Компартии Узбекистана и городского Совета народных депутатов.
Ордена Трудового Красного Знамени типография Издательства ЦК Компартии Узбекистана, г. Ташкент.

Адрес редакции:
700083 Ташкент,
ул. Ленинградская, 32.

ТЕЛЕФОНЫ ОТДЕЛОВ: партийной жизни и пропаганды — 32-57-83; советского строительства и народного контроля — 32-53-38; промышленности, транспорта и связи — 33-08-74; городского хозяйства, торговли и быта — 32-56-83; капитального строительства — 32-55-83; науки и учебных заведений — 33-45-84; военно-патриотического воспитания, физкультуры и спорта — 32-55-32; культуры — 32-56-80; информации — 32-53-78; писем и массовой работы — 33-29-70; иллюстраций — 32-55-37; общественной редакции — 33-99-42, 32-53-66; рекламное приложение «Ташкентская неделя» — 32-56-84; объявлений — 33-81-42.

Р. 17237. Внутренние полосы подписаны в 19.00 (по графику—17.00). Индекс — 64691. В. 2445.