Пролетарии всех стран, соединяйтесь!

Вечерний Ташкент

№ 65 (5856)
19 ВТОРНИК. МАРТА 1985 г.
Издается с июля 1956 г.
Цена 3 коп.

ОРГАН ТАШКЕНТСКОГО ГОРКОМА КОМПАРТИИ УЗБЕКИСТАНА И ТАШГОРСОВЕТА

БЛАГОДАРНОСТЬ ЗА ПОЗДРАВЛЕНИЯ

Сердечно благодарю партийные и государственные органы, общественные организации, трудовые коллективы, рабочих, колхозников, инженеров и техников, деятелей науки и культуры, военнослужащих, ветеранов революции, войны и труда, всех товарищей, поздравивших меня с избранием Генеральным секретарем Центрального Комитета Коммунистической партии Советского Союза.

Очень важно, что во многих письмах труженики города и села в связи с решениями мартовского Пленума ЦК КПСС заявляют о своей решимости еще активнее участвовать в реализации политики нашей партии, крепить дисциплину и порядок, повышать организованность, добиваться высоких результатов в труде на благо Родины.

Глубоко признателен руководителям социалистических стран, коммунистических и рабочих партий, революционно-демократических движений, главам государств и правительств, политическим и общественным деятелям, организациям и гражданам зарубежных стран, направившим поздравления в мой адрес.

Ленинский Центральный Комитет КПСС, его Политбюро, осуществляя испытанные принципы коллективности руководства и преемственности в политике, сделают все, чтобы оправдать те добрые пожелания, которые высказаны в поступивших обращениях и письмах.

Пользуюсь случаем, чтобы еще раз подтвердить решимость Коммунистической партии Советского Союза, Советского государства и впредь следовать курсом на ускорение социально-экономического развития страны, дальнейшее улучшение жизни трудящихся, на упрочение мира и плодотворное сотрудничество народов.

М. ГОРБАЧЕВ



XXVII съезду КПСС, 40-летию Победы — наш ударный труд

НАГРАДА УЗБЕКСКОМУ РОДИНЫ— ПИСАТЕЛЮ

Назиру Сафарову, видному писателю и общественному деятелю Узбекистана, исполнилось 80 лет. Почти 60 лет его перо служит делу партии и народа. Военный корреспондент в годы Великой Отечественной войны, он и сегодня продолжает тему величия подвига советского человека, отстоявшего свободу Родины, сохранившего землю для будущих поколений.

В сокровищницу узбекской советской литературы вошли его произведения о революционных событиях в Туркестанском крае, о строителях новой жизни — это пьеса «Заря Востока», романы «День проклятий, день надежд», «Навруз».

За заслуги в развитии советской литературы народный писатель Узбекской ССР Назир Сафаров награжден орденом Ленина.

18 марта высокую награду Родины писателю вручил первый секретарь ЦК Компартии Узбекистана И. Б. Усманходжаев. Он тепло поздравил юбиляра, пожелал ему здоровья, новых творческих успехов.

При вручении награды присутствовали секретари ЦК Компартии Узбекистана Р. Х. Абдуллаева, И. Г. Анисимкин.

(УзТАГ).

20 АПРЕЛЯ — ленинский коммунистический субботник

ВСЕ, КАК ОДИН

выйдут на коммунистический субботник 20 апреля 14 рабочих из бригады Владимира Мехова из СУ-18 треста № 4 Главташкентстроя. Коллектив возводит девятиэтажное общежитие на 240 мест по Луначарскому шоссе. Сейчас здесь идет монтаж панелей шестого этажа.

Лидеры социалистического соревнования — сварщик Виктор Хайнов и монтажник Владимир Морозов — призвали своих товарищей трудиться на субботнике с наивысшей производительностью, освоить на строительно-монтажных работах в этот день около 300 рублей и передать их в фонд пятилетки.

Предложение передовиков нашло горячую поддержку в коллективе. Намечены также высокие рубежи в честь 40-летия Великой Победы. К 9 мая планируется завершить монтаж каркаса здания и рапортовать о выполнении полугодового задания.

С НАИВЫСШЕЙ ПРОИЗВОДИТЕЛЬНОСТЬЮ

Труженики завода «Компрессор» решили в день коммунистического субботника, посвященного 115-й годовщине со дня рождения В. И. Ленина, все, как один, выйти на праздник труда. Намечено выпустить товарной продукции на сумму 16 тысяч рублей, а также 8 компрессоров. Рабочие дали слово добиться наивысшей производительности труда на каждом рабочем месте. Кроме того, территория завода и цехов будет благоустроена и озеленена.

Г. ПЕШЕНКО.

● В краснознаменных коллективах



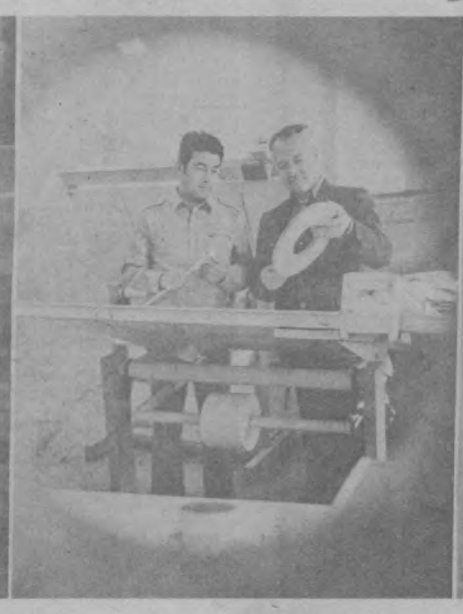



НЕ СБАВЛЯЯ ТЕМПА

За достигнутые успехи в республиканском социалистическом соревновании за успешное выполнение государственного плана экономического и социального развития, социалистических обязательств Узбекской ССР за 1984 год коллектив Ташкентского абразивного комбината награжден переходящим Красным знаменем ЦК Компартии Узбекистана, Совета Министров Узбекской ССР, Узсовпрофа и ЦК ЛКСМ Узбекистана.

Продукция предприятия — монокорунд, электротехнические порошки, алмазный и абразивный инструмент, синтетические алмазы и другие — пользуется большим спросом как в нашей стране, так и за рубежом. По-ударному потрудился коллектив в минувшем году. План по реализации изделий перевыполнен на 436 тысяч рублей, производительность труда возросла на 5,7 процента. С почетным пятиугольником выпущено 43 процента продукции.

Не сбавляют труженики комбината набранный темп и в завершающем году одиннадцатой пятилетки. Встав на ударную вахту в честь 40-летия Победы советского народа в Великой Отечественной войне, они только за январь-февраль реализовали дополнительно к заданию изделий на 27 тысяч рублей. Т. КАРИМОВ.

НА СНИМКАХ: передовая обдувщица В. Медельникова; инженер-конструктор Т. Пайзиев и старший инженер-конструктор А. Артыков за новыми разработками; более 40 лет работает на комбинате ветеран труда слесарь М. Слайманов.

Фото автора.

ВРУЧЕНИЕ ЗНАМЕНИ ИНСТИТУТУ

Вчера в Ташкентском ордена Дружбы народов институте народного хозяйства состоялось торжественное собрание, посвященное вручению вузу переходящего Красного знамени ЦК Компартии Узбекистана, Совета Министров УзССР, Узсовпрофа, ЦК ЛКСМ Узбекистана за достижение наивысших результатов в республиканском социалистическом соревновании, за повышение эффективности производства, качества работы и успешное выполнение государственного плана экономического и социального развития в 1984 году.

Как отметили выступившие на собрании ректор института М. Ш. Шарифходжаев, член-корреспондент АН УзССР В. В. Ким и другие, коллектив института с каждым годом повышает свой вклад в решение задачи подготовки экономических кадров. Только в прошлом году выпущено 2.486 специалистов, успешно работающих в различных районах республики.

Большое внимание уделяется укреплению связи науки с производством. Здесь успешно работают творческие бригады, которые позволяют в комплексе и в сжатые сроки выполнять работы по дальнейшему ускорению научно-технического прогресса, совершенствованию хозяйственного механизма. Только по 26 темам внедрение рекомендаций дает годовой экономический эффект в 700 тысяч рублей.

Окрыленный высокой оценкой своего труда, коллектив института полон решимости добиваться новых успехов в улучшении учебно-воспитательной и научно-исследовательской работы, внести свой вклад в реализацию задач завершающего года пятилетки, в достойную встречу 40-летия Победы, XXVII съезда КПСС.

Знамя институту вручил министр высшего и среднего специального образования республики С. П. Пулатов.

В АДРЕС ТАШКЕНТСКОГО ЗАВОДА

В адрес ташкентского завода «Узбексельмаш» готовится к отправке большая партия стеллажного оборудования, изготовленного специалистами Волгоградского опытного экспериментального завода металлоконструкций. Волгоградцы с большой ответственностью отнеслись к заказу ташкентцев и выполнили его на один месяц раньше срока. Через несколько дней 80-тонная партия стеллажного оборудования будет выслана на «Узбексельмаш», где оно смонтируется в цехах завода.

В. ЧЕРКАШИН.
г. Волгоград.

НИ ОДНОГО МИКРОРАЙОНА, ДВОРА БЕЗ ФРУКТОВЫХ ДЕРЕВЬЕВ

КАЖДОМУ САЖЕНЦУ— КАЧЕСТВО ПОСАДКИ

Труженики Октябрьского района горячо поддержали призыв фрунзенцев провести двухмесячник благоустройства и озеленения города, посвященный 115-й годовщине со дня рождения В. И. Ленина, Дню международной солидарности трудящихся и празднику Победы. Они обязались посадить 14.700 саженцев фруктовых и 37 тысяч декоративных деревьев, а также более 85 тысяч кустов живой изгороди. На сегодняшний день произведена посадка саженцев вишни, яблони, урюка, более 10 тысяч декоративных деревьев и 22 тысяч кустов живой изгороди, которые высажены в новом сквере вокруг Дворца искусств и по улице генерала Узакова. В районе этой улицы сейчас ведутся работы, и в скором времени здесь будет разбит сквер. В парке имени С. Есенина силами благоустроителей и жителей уже произведена посадка более 400 саженцев фруктовых деревьев.

НА ХАШАРЕ—УЧАЩИЕСЯ

Коллектив Акмал Икрамовского районного отдела народного образования активно участвует в благоустройстве и озеленении столицы Узбекистана. Между членами штаба двухмесячника четко распределены участки, где будет произведена посадка зеленых насаждений. Фирмой «Цветы Ташкента» для проведения «зеленой кампании» выделено более восьми тысяч фруктовых деревьев — грецкого ореха, урюка, персика, яблони. Более 500 саженцев винограда уже высажены на территории школ района.

Силами учащихся школы № 14 по улице Саккоки и школы № 177 по улице Х. Гафура разбиты новые скверы и посажено более трех тысяч фруктовых деревьев.

Спрос и предложение

В ДЕЙСТВИИ — СЛУЖБА ВНЕДРЕНИЯ

Запчасти для автомобилей, посуда, галантерея, другие товары, которые нужны каждому, представлены на выставке в Ташкенте. Она организована республиканским филиалом общесоюзного объединения «Союзпромвнедрение» совместно с Министерством торговли Узбекской ССР. Около каждого экспоната — сопроводительный лист: стоимость изделия, ориентировочная потребность торговли в нем.

В экспозиции — семьсот отечественных и импортных образцов дефицитных товаров, с которыми знакомят руководителей завода группы «А». И редко кто из них уходит «с пустыми руками». Например, специалисты Ташкентского тракторного завода выбрали для производства домашние ученические парты, раскладушки, садовые и комнатные стремянки. Их выпуск планируют освоить в течение двух ближайших лет. Ассортимент «Ташсельмаша» пополнят пользующиеся повышенным спросом стиральные машины «Малютка», овощерезки, никелированные краны. Активно сотрудничают с филиалом «Союзпромвнедрения» Ташкентский инструментальный завод, «Узбектекстильмаш», «Узбексельмаш», производственное авиаобъединение имени В. П. Чкалова.

— Активно привлекать к выпуску товаров предприятия группы «А» — такую задачу ставит партия,— говорит директор филиала М. Раджапова. — Надеемся, что наша выставка поможет машиностроителям в решении этой проблемы.

На выставке уже побывали представители 52 заводов. А сотни остальных? Пока отобрано 162 образца: скоро покупатель получит рыбочистки, домашние вязальные машины, игрушки и многое другое. А еще шестьсот красивых, нужных изделий? Кто возьмется за их выпуск?

— К сожалению, большинство экспонатов так и остались экспонатами, — сетуют организаторы выставки. — К примеру, многие хозяйки с удовольствием купили бы миксеры. Потребность в них — минимум десять тысяч. Вот прекрасные деревянные заготовки, рекомендуемых к производству в Самарканде, и демонстрируют в этом городе. Бывают и выездные тематические выставки — своеобразные наглядные уроки использования отходов металла, пластмассы, древесины, ткани.

Более двадцати лет существует эта своеобразная служба внедрения. Опробованы многие формы пропаганды новых товаров. Основа всей работы — постоянно действующая экспозиция. В ней — пять тысяч образцов одежды, обуви, галантереи, посуды, товаров хозяйственного и культурно-бытового назначения. Здесь любое промышленное предприятие республики найдет новинку, которая и пользуется спросом, и вполне подходит для производства в цехах.

Проводятся комплексные выездные выставки. Например, подбирают комплекты товаров, сани: так и просятся в Чимган! Не нашлось предприятия, которое взялось бы за выпуск шахматных досок, теннисных мячей и еще многих товаров...

Клиентура «Союзпромвнедрения» растет. Его услугами пользуются около 170 предприятий Средней Азии. В минувшем году они уже внедрили в производство почти 400 образцов — на восемьдесят больше, чем было предусмотрено планом. Но и этого сейчас мало.

Ускорить появление новинок на прилавках и поможет новая форма обслуживания: выставка дефицита, вроде той, на которой мы побывали. Запланирован показ так называемых остромодных тканей и трикотажа, одежды и обуви.

Э. ШАЛЬ,
корр. УзТАГ.

ЭХО ДНЯ

Сегодня в Ташкенте:

Коллектив Центрального проектно-конструкторского бюро научного приборостроения АН УзССР подготовил для отправки на Международную научно-техническую выставку «Советские изобретения» специальный станок «Кристалл-3», который обеспечивает быстрое и высококачественное нанесение сферических шлифов на полупроводниковые пластины. Выставка будет проходить в мае в городе Рнека (Югославия). Этот оригинальный прибор, разработанный в ЦПКБ, в сентябре прошлого года вызвал большой интерес на аналогичной выставке в Берлине.

●

Утвержден план мероприятий по проведению коммунистического субботника, посвященного 115-й годовщине со дня рождения В. И. Ленина. Труженики ПО «Узбексельмаш» решили изготовить 50 приспособлений для внесения гербицидов в почву, 15 универсальных сеялок, на 10 тысяч рублей товаров народного потребления. В фонд XI пятилетки будет перечислено 15 тысяч рублей. Инженерно-технические работники, служащие займутся благоустройством территории.

ПОГОДА

11 часов утра в Ташкенте было 14 градусов тепла. В ближайшие сутки температура ночью 5—7°, днем — 19—21° тепла.

● СЭВ в действии

ЗАСЕДАНИЕ «ИНТЕРЭЛЕКТРО» В ТАШКЕНТЕ

Вопросы дальнейшей специализации и кооперации обсудит девятая рабочая группа международной организации по экономическому и научно-техническому сотрудничеству в области электротехники — «Интерэлектро». Очередное заседание этой группы открылось 18 марта в Ташкенте. В нем участвуют специалисты из Болгарии, Венгрии, ГДР, Польши, Румынии, Советского Союза, Чехословакии, Югославии и Кубы.

— Одно из направлений нашей работы — это сотрудничество в области создания и производства преобразовательной техники, — заявил в беседе с корреспондентом УзТАГ председатель рабочей группы Ю. Захаров. — В процессе многостороннего сотрудничества разработаны мощные диоды, транзисторы, тиристоры, выпускаемые по кооперации странами — участниками «Интерэлектро». Они широко используются в электровозах переменного тока, в агрегатах питания метрополитенов, электроприводах прокатных станов, для зарядки аккумуляторов легковых машин и в других отраслях экономики.

На заседании в Ташкенте будут рассмотрены пути углубления и развития сотрудничества в конструировании, производстве и торговом обмене новыми универсальными приборами, электроприводами и преобразователями энергии. Здесь будут подведены итоги этой работы за минувший период, а также намечена программа на перспективу до 1990 года.

ГОСТЬ УЗБЕКИСТАНА

В Ташкенте совершил остановку направляющийся с официальным визитом в страны Юго-Восточной Азии министр иностранных дел Монгольской Народной Республики Мангалын Дугэрсурэн.

М. Дугэрсурэн посетил Выставку достижений народного хозяйства Узбекской ССР, осмотрел достопримечательности столицы республики.

18 марта М. Дугэрсурэн был принят Председателем Совета Министров Узбекской ССР Г. Х. Кадыровым.

(УзТАГ).

ПО ПУТИ НА РОДИНУ

В Ташкенте по пути на родину совершили остановку партийно-государственные делегации, приезжавшие в Москву для участия в похоронах К. У. Черненко:

Социалистической Республики Вьетнам во главе с членом Политбюро ЦК Коммунистической партии Вьетнама, Председателем Государственного совета СРВ Чыонг Тинем;

Лаосской Народно-Демократической Республики во главе с членом Политбюро ЦК Народно-революционной партии Лаоса, Президентом ЛНДР Суфанувонгом;

Демократической Республики Афганистан во главе с Генеральным секретарем ЦК Народно-демократической партии Афганистана, Председателем Революционного совета ДРА Бабраком Кармалем;

Народной Республики Кампучии во главе с Генеральным секретарем ЦК Народно-революционной партии Кампучии, Председателем Государственного совета НРК Хенг Самрином.

В Ташкентском аэропорту делегации встречали и провожали первый секретарь ЦК Компартии Узбекистана И. Б. Усманходжаев, Председатель Совета Министров Узбекской ССР Г. Х. Кадыров, второй секретарь ЦК Компартии Узбекистана Т. Н. Осетров, секретарь ЦК Компартии Узбекистана И. Г. Анисимкин, другие официальные лица.

(УзТАГ).

НА ФЕСТИВАЛЬНОЙ ВОЛНЕ

Республиканский фестиваль художественного творчества студенческой и учащейся молодежи завершился в Ташкенте. Он был посвящен XII Всемирному форуму юности в Москве и 60-летию комсомола Узбекистана.

В течение трех дней в ташкентских вузах звучали музыка и песни, свое искусство демонстрировали 525 самодеятельных артистов и 58 коллективов из всех областей республики и Каракалпакии.

Гимном мужеству и отваге, служению светлым идеалам и счастью народа прозвучала «Кантата о героическом партизане» на стихи Феликса Родригеса. Проникновенно и страстно исполнила ее студентка Ташкентского театрально-художественного института имени А. Н. Островского Надира Зияханова. Автор музыки к этому произведению, она написала мелодии и к другим двум своим песням. Надире единодушно присуждено первое место в конкурсе политической песни.

— Фестиваль проходил по семи жанрам. Среди исполнителей народной музыки победителем признан ансамбль «Орзу» Наманганского культпросветтехникума. Студентка театрально-художественного института Гавхар Таджибаева получила самое большое число голосов в разделе советской и народной песни. На конкурсе ансамблей песни и танца первое место завоевал «Дугоналар» — ансамбль девушек Маргиланского педагогического училища. Высокое исполнительское мастерство, отличающее хоровую капеллу Ташкентского государственного университета имени В. И. Ленина, вывело его на первое место среди хоровых коллективов. В творческом споре театрально-художественных молодежных коллективов самую интересную программу показал театр-студия «Маятник» ТашГУ.

А вот в конкурсе вокально-инструментальных ансамблей на первую ступеньку пьедестала почета «поднялись» сразу три ВИА: «Гульдаста» Ташкентского сельскохозяйственного института, «Азия» Каршинского пединститута и «Контраст» ТашГУ.

Победители фестиваля награждены дипломами ЦК ЛКСМ Узбекистана и Министерства культуры республики. Все средства, вырученные от выступлений, перечислены в фонд XII Всемирного форума молодежи и студентов.

(УзТАГ).

Выпуск №3(29)

ОБЩЕСТВЕННЫЙ СОВЕТ СОДЕЙСТВИЯ ВЕТЕРАНАМ ВОЙНЫ И ТРУДА ПРИ РЕДАКЦИИ ГАЗЕТ «ВЕЧЕРНИЙ ТАШКЕНТ» И «ТОШКЕНТ ОКШОМИ»

ВЕТЕРАН

ПРЕДСЕДАТЕЛЬ СОВЕТА СОДЕЙСТВИЯ ВЕТЕРАНАМ ВОЙНЫ И ТРУДА — МИНИСТР СОЦИАЛЬНОГО ОБЕСПЕЧЕНИЯ УЗБЕКСКОЙ ССР ХАСИЯТ ЯКУБОВНА ЯКУБЖАНОВА.



• Это наша с тобой биография

ГОДЫ НЕ ВЛАСТНЫ

Он хорошо помнит тот день. Воскресное солнечное утро, сладко спящих в кроватках детей. Жена затеяла стирку, попросила наносить воды. А вернувшегося с ведрами мужа встретила страшным криком: «Война!»...

Григорий Михайлович Тельнов, лихой молодой парень, очень любил свою работу — сидеть за баранкой, накручивая на колеса километры знакомых и незнакомых, но одинаково любимых дорог своего родного края. И вот всего этого разом не стало. Война перечеркнула и надежды, и планы, и радость ожидания счастливого завтрашнего дня. Привычную баранку пришлось поменять на рычаг рулевого управления танка.

Были ранения, тяжелая контузия в голову. Земля стонала от грохота снарядов, совсем рядом взрывались гранаты, а он ничего не слышал. Но все это рождало какую-то необыкновенную, злую жажду жизни. Только она и помогала выжить.

Накануне Сталинградской битвы экипаж танка, которым командовал Григорий Тельнов, в составе своей танковой бригады вышел на Харьковское направление. Недалеко от Сердобска во время пешей разведки Григория Михайловича вместе с другим членом экипажа накрыл минометный огонь.

Для полевого госпиталя его ранение оказалось слишком тяжелым. Началась долгая и мучительная дорога в тыл. Многократные пересадки из одного санитарного поезда в другой, бомбежки в пути на две недели задержали срок оказания медицинской помощи. Когда же, наконец, раненого бойца доставили в Ташкент, возникла реальная угроза гангрены. Ему угрожала смерть. Но все существо своим Григорий Тельнов воспротивился беспощадному приговору. И победил. Нелегкой ценой далось это. Почти год неподвижности, затем инвалидность второй группы.

Мы сидели с ним в небольшой мастерской компрессорного цеха. Здесь, на заводе ремонтируют и автоматики производственного объединения «Средазэлектротрансаппарат», Григорий Михайлович Тельнов работает с первого дня основания, уже 28-й год.

Военные годы навсегда отняли у него возможность вернуться к прежней профессии. Пришлось делать новый выбор. Еще мальчишкой любил он заниматься мелкой слесарной работой, не требующей особых знаний и умения. Теперь жизнь вносила свои коррективы, требовала основательной подготовки по новой специальности. Григорий Михайлович поступил в механический техникум, потом некоторое время работал на механическом заводе.

Прошли годы. Григорий Михайлович давно перешагнул свой пенсионный возраст, но по-прежнему на заводе про него говорят: «Незаменимый». Верно говорят.

Е. ДУБИНИНА.

• Рассказ о мужестве

ОТЗОВИТЕСЬ, СЕСТРЕНКИ!

Житель спутника Сергели инвалид второй группы Александр Андреевич Елов попросил «Ветерана» узнать о судьбе семьи, в которой в 1968 году он спас жизнь двум девочкам. Теперь эти девочки уже взрослые люди, но старшая, возможно, помнит, как в их жилище бушевал огонь и они с сестренкой задыхались в дыму. Родителей дома не было, чужой человек, рискуя жизнью, вынес их из бушующего пламени.

Вот что рассказал Александр Андреевич.

Было это в конце января — начале февраля. Работал он на самосвале (в автобазе № 7 Главташкентстроя), ехал с грузом. И вдруг увидел: недалеко от завода железобетонных изделий № 9 из вагончика повалил дым.

Недоброе подозрение закралось в сердце. Подъехал. Дверь вагончика чуть приоткрыта, а внутри — столько дыма, что ничего не видно. Только когда нагнулся, увидел на полу девочку лет 3—4 в короткой рубашонке.

Схватил ее — и в свою кабину, где было тепло. А она заплакала: сестренка, говорит, там, в вагончике...

Александр Андреевич подумал: «Может, кукла?». А она на своем: «Сестренка». «Стало мне не по себе,— рассказывал он,— снова бросился в вагончик, по-пластунски полз и ощупываю пол, стены... и нахожу ребенка, лежащего вниз лицом. Накрыл девочку курткой — и к двери».

Вагончик взорвался, а спаситель с ребенком чудом остались живы: взрывом их выбросило наружу.

А. Елов поехал в управление ЖБИ-9, а когда вышел оттуда, у машины стояла работница бетонного узла и, плача, прижимала к себе девчушек, которых он, Александр Айдреевич, вынес из огня. Мать была потрясена случившимся, и он тоже. Даже фамилию не спросил. Довез женщину с детьми до пепелища, и обратно в управление. И уехал по своим делам.

Дальнейшая судьба этой семьи ему неизвестна, но хотелось бы что-то узнать. Встретиться, поговорить...

В. ГАЛИНА.

• Герои войны рядом с нами

ВРЕМЕН НЕРАСТОРЖИМА СВЯЗЬ

Надо прожить целую жизнь, чтобы знать: будет исполнение мечты, любовь, разочарования, испытания. И как бы мы ни пытались угадать, что там, за поворотом, не сумеем предвидеть, нет...

У Ани в двадцать два года — фронт, военная форма, тяжелые солдатские сапоги. И каждая минута жизни могла стать последней. Не сложена еще песня про 22-й отдельный мостовой железнодорожный батальон. Может быть, мало кто и помнит скромную молоденькую телефонистку. Она делала обычное на войне дело — обеспечивала телефонную связь батальона.

Батальон восстанавливал мосты. И где бы ни находился, всегда при нем безотлучно были телефонисты.

... Она пошла на фронт по призыву Родины в 1943 году из небольшого башкирского городка Белибей. У нее, как у сотен других девушек-телефонисток, мерзли пальцы в жестокие морозы под Ленинградом.

На территории Эстонии она встретила желанную победу. Это был самый счастливый день в ее жизни. Она плакала. И все вокруг кто плакал, кто пел, ликовал от радости, паля из автоматов в воздух.

Иногда и сейчас в сны долетают, врываются обрывки донесений, приказов, сводок.

Анна Васильевна Пиловицкая работает секретарем заочного факультета Ташкентского института инженеров железнодорожного транспорта 20 лет. За добросовестный труд награждена юбилейными медалями, почетными грамотами, отмечена благодарностями в приказах.

Студенты всегда получают от Анны Васильевны и добрый совет, и помощь, и своевременную консультацию. Но вряд ли они знают, какой мужественной была у этой уже немолодой женщины юность.

М. ОЙСТРАХ.

• Размышления над письмами

О ЛЮДЯХ ДУШЕВНЫХ...

Сколько их, людей с открытыми, благородными сердцами, живет среди нас. В повседневной жизни иной раз их доброту и отзывчивость принимаешь как что-то обычное, само собой разумеющееся. Им часто говорят спасибо за участие, помощь и очень редко о них пишут... В газету пишут в основном о тех, кто обижает, оскорбляет... А сколько и таких, которые скрашивают наш быт, совершают самоотверженные поступки и совершенно бескорыстно оказывают нам немалые услуги.

Участник Отечественной войны, инвалид первой группы, М. Вагапов, прикованный тяжелым недугом к постели, поделился с нами большой радостью: жил он в тесной комнатушке без элементарных удобств, а теперь получил отдельную благоустроенную квартиру. Особенно он благодарен инвалиду Отечественной войны Ахату Гулямовичу Суюндукову, который взял на себя все хлопоты по оформлению документов на получение квартиры, хотя сам ходит с трудом. «Ахат Гулямович,— пишет Вагапов,— мне не родственник, просто сосед. Но в нашей стране человек человеку — друг».

Для человека в старости хорошее здоровье — настоящее богатство. Поэтому пишут слова благодарности в редакцию работникам санатория «Чинабад» — врачу Ш. Мусаевой, медсестре Я. Абдуллаевой и санитарке М. Манолис инвалиды Отечественной войны Саидов, Хайдаров, Махмудов, Сатибалдиев, глазному врачу поликлиники № 25 Сергелийского района Л. Безгиной пенсионер А. Бондаренко.

А каким душевным теплом согревают нас порой наши большие труженицы — почтальоны! «В снег, гололед, в дождь и жару,— пишет пенсионерка Тухтамышева,— аккуратно выходит на свой участок почтальон 25-го почтового отделения Роза Ахметова. Отметьте, пожалуйста, работу этой скромной труженицы».

«В нашем доме по улице Батумская, 49-а, живут в основном люди преклонного возраста,— читаем в письме. С. Лобова, написанном от имени семей Иншаковых, Султановых, Андрисюк,— передайте наш земной поклон почтальону 57-го отделения связи Любови Максимовне Рябовой. Для всех она найдет теплое слово. Но скоро уйдет на пенсию». «Случалось, что нашего почтальона — Надежду Ивановну Пустынскую,— читаем мы в письме жильцов дома № 50 четвертого квартала Юнусабада,— переводили на другие участки, но мы каждый раз шли к начальнику почтового отделения № 93 и буквально «отвоевывали» ее обратно. Она стала нам близким человеком».

И сколько таких людей — простых, скромных, душевных! И как они дороги нам!

А. БАЯНОВ.

«70 БОЕВЫХ вылетов за четыре месяца совершил летчик старший лейтенант Абдусаттар Ишанкулов»,—это строки из газеты «Фронт ҳаққияти», которая выпускалась на II Белорусском фронте. В номере от 24 сентября 1941 года она рассказала о летчике из Узбекистана, недавнем мастере-механике Ташкентского текстильного комбината.

Не знал, не думал тогда этот парень, шагавший утром 22 июня по росистой траве учебного аэродрома, что станет небо для него черным, в смертоносных разрывах снарядов, что легкие облака вокруг его самолета будут прошивать очереди фашистских истребителей, гонявшихся за «ильюшиным» Ишанкулова.

«25 июля 1944 года,— писала газета, — группа из восьми штурмовиков, в числе которых было и звено Ишанкулова, атаковала скопление вражеских танков у населенного пункта Огородничи. На личном счету узбекистанца появились в тот день уничтоженный в бою танк и две автомашины...» Всего же более 100 боевых вылетов совершил старший лейтенант коммунист Ишанкулов.

Интернациональным по праву называли экипаж его «ильюшина». Командир — узбек, стрелок младший сержант Х. Азаматов по национальности казах, механиком был старшина — украинец В. Шевченко. Вместе били они врага, посягнувшего на свободу Советской Родины — одной и великой для всех, одной и великой, как небо...

Этого высокого, широкоплечего человека с «Золотой Звездой» Героя знают школьники, рабочие, студенты. Активист Ташкентской секции Советского комитета ветеранов войны, он делает все, чтобы сегодняшние мальчишки взлетали только в голубое небо...

НА СНИМКЕ: фронтовые друзья — Герой Советского Союза Абдусаттар Ишанкулов (слева) и заслуженный пилот СССР Гафур Арипов.

Фото А. Усманова (УзТАГ).

Слова, идущие от сердца

ВСТРЕЧА ЗА ЧАШКОЙ ЧАЯ

Мы, инвалиды и участники войны, проживающие в Кировском районе, в один из февральских дней получили приглашение из поликлиники № 5 на чашку чая. Очень душевно прошла встреча с медицинским персоналом, на которой присутствовали терапевты, невропатолог, кардиолог, окулист, стоматолог, хирург и другие специалисты.

В этот день все мы прошли полный медицинский осмотр и получили для себя полезные сведения о профилактике и лечении ряда заболеваний. А главное — ощутили доброту и теплоту целителей нашего здоровья.

Е. БРАСЛАВЦЕВА.

Справочный отдел „Ветерана"

Е. КРИМОНТ: Если работающий ветеран труда по состоянию здоровья, возрасту не имеет сил выполнять должным образом работу, но продолжает занимать должность, если руководство учреждения мирится с этим, считаясь с былыми заслугами человека, а дело страдает, как можно решить этот вопрос законным образом и не в обиду ветерана? И еще. Сколько месяцев работающий пенсионер имеет право находиться на листе нетрудоспособности?

Ответ. Сам по себе факт достижения работником пенсионного возраста не является основанием для расторжения трудового договора с ним. Однако, если в силу возраста работнику трудно выполнять прежние обязанности и он не справляется с ними, трудовой договор может быть расторгнут уже с учетом этих обстоятельств с согласия профкома.

Увольнение по несоответствию допускается, если невозможно перевести работника с его согласия на другую, более легкую работу, в порядке трудоустройства (п. 2 ст. 41 КЗоТ УзССР).

Рабочие и служащие могут находиться на больничном листе до восстановления трудоспособности или до установления ВТЭК инвалидности.

Пособие выдается начиная с первого дня утраты трудоспособности и до ее восстановления, даже если в это время рабочий или служащий был уволен.

Инвалидам, состоящим на работе, пособие при общем заболевании выдается не дольше 2 месяцев подряд и не более 3 месяцев в календарном году.

Работающим инвалидам Отечественной войны и другим инвалидам, приравненным в отношении льгот к инвалидам Отечественной войны, пособие по временной нетрудоспособности, кроме случаев трудового увечья или профессионального заболевания, выдается до 4 месяцев подряд или до 5 месяцев в календарном году.

Ветераны труда, состоящие на работе, могут находиться на больничном листе на общих основаниях до установления группы инвалидности.

Администрация вправе расторгнуть трудовой договор по причине неявки на работу в течение четырех месяцев подряд вследствие временной нетрудоспособности по общим заболеваниям с согласия профсоюзного комитета.

Р. КУНДУЗОВ, заведующий юридической консультацией Ташоблсовпрофа.

• Возвращаясь к напечатанному

ВОЛОКИТА ВОКРУГ ОДНИХ «ЖИГУЛЕЙ»

Впервые исполком Ташгорсовета принимает решение о персональном распределении автомашины в личное пользование участника Отечественной войны. Это свидетельствует о важности вопроса — отношении к людям, которые на своих плечах вынесли тяготы войны и которым в настоящее время в соответствии с постановлениями партии и правительства должно уделяться максимум внимания и заботы.

Итак, вопрос решен исполкомом Ташгорсовета — И. А. Коннову выделена машина «Жигули» любой модели — по его желанию. Но хотелось бы остановиться и на моральной стороне дела. Ведь, как показывает большая редакционная почта, на местах не всегда считаются с предоставленными бывшим фронтовикам льготами, имеют место случаи, когда ущемляют их законные права.

...В феврале с. г. И. А. Коннов, пенсионер, участник Великой Отечественной войны, награжденный боевыми орденами, ветеран милиции, 30 лет проработавший заместителем начальника линейного отдела милиции на станции «Ташкент» по политической работе, обратился в редакцию со вторым письмом по поводу «Жигулей». «Даже после выступления газеты,—писал он,— дело не сдвинулось с места. Более четырех лет я находился в роли просителя. Теперь решил воздержаться от покупки — здоровье не то, нервы не выдерживают. На душе остался горький осадок. Даже не верится, что такое может быть...».

История непробиваемых «Жигулей» действительно тянется уже пятый год, а с того момента, как подключилась к ней газета,— полгода. Это возмутительная волокита! На XVI пленуме ЦК КП Узбекистана приводились ленинские слова, что надо прямо, без дипломатии и мелких расчетов говорить правду в глаза. А правда в данном случае такова.

...Двоих сыновей вырастил Иван Андреевич Коннов. Старший Виктор окончил Ташкентское высшее общевойсковое командное училище имени В. И. Ленина. Нашему земляку капитану В. Коннову не было и 30 лет, когда он геройски погиб, верный воинской присяге. Как хотелось им с отцом купить «Жигули»! «Теперь, если приобрету этот автомобиль,— думал Иван Андреевич,— он будет мне памятью о сыне. Да и нужна машина, чтобы ездить на дачу — общественным транспортом тяжеловато добираться. Ноги, простреленные на фронте, нет-нет, да и дадут об этом знать. Хотя в общем в свое время подлечили их в госпитале хорошо. Можно сказать, сберегли...».

Думал Иван Андреевич, что купить «Жигули» ему не представит особых хлопот, что будут учтены заслуги перед Родиной и его самого, и сына его. Ведь столько говорят и пишут о льготах для участников Великой Отечественной войны и семей погибших военнослужащих. На деле же получилось далеко не так.

В Хамзинском райисполкоме, в отделе, который занимается распределением автомашин населению, ему сказали, что так как он бывший работник железнодорожной милиции и оттуда уходил на пенсию, то и заботу о нем должны проявлять в транспортной милиции. Там же его нужды никого не касались. Если бы был молодой, работящий... А то пенсионер, к тому же 9 лет не работающий. В линейном отделе милиции написали ходатайство на имя председателя Ленинского райисполкома, дали в руки — иди и добивайся сам. Отнес он отношение (года три назад) в исполком, а там положили его под сукно.

Время идет. В бытовой комиссии Ташкентского управления внутренних дел на транспорте И. А. Коннову посоветовали выйти с ходатайством прямо на управление Среднеазиатской железной дороги, которое распределяет выделенные фонды автомашин по своим железнодорожным подразделениям, а также и транспортной милиции. Иван Андреевич обращался и к первому заместителю начальника управления дороги В. Желтоухову, и к бывшему председателю дорпрофсожа Ф. Хашимходжаеву, но те перестраховались. Сказали ему, что Среднеазиатскому управлению транспортной милиции выделяют на 1984 год два автомобиля, один из расчета на него, и в то же время никак документально это не оформили, сославшись на указание МПС и ЦК профсоюза рабочих железнодорожного транспорта — персонально машин не выделять. В Среднеазиатском управлении милиции на транспорте в свою очередь тоже перестраховались и проблему ветерана не решили, хотя он очень просил об этом начальника управления полковника милиции Х. Салихова. Одна машина была отдана совсем молодому сотруднику — лейтенанту М. Егизбекову, а вторая передана на распределение жилищно-бытовой комиссии линейного отдела милиции на станции «Ташкент». И вроде бы все решалось в пользу И. Коннова. Даже секретарь партбюро Л. Дорошенко позвонила ему: «Иван Андреевич, приходите оформлять документы на «Жигули». Но отдали их очереднику, потому что фамилия пенсионера, ветерана войны в списки очередников на машину не была вписана. Начальник отдела Г. Исраилов посоветовал ему добиваться машины в другом месте.

Иван Андреевич понял, что не преодолеть ему воздвигнутых вокруг «Жигулей» барьеров и что, находясь на пенсии, этот вопрос решить трудно своими силами. Доведенный до отчаяния, он решил испробовать последнюю возможность — обратиться за помощью в редакцию, рассчитывая на ее авторитет и на то, что общественное мнение возымеет свое действие на некоторых руководящих работников.

Проверкой жалобы И. А. Коннова редакция занималась совместно с Ташкентской секцией Советского комитета ветеранов войны. По материалам этой проверки 16 октября прошлого года была опубликована статья «Ветеран и «Жигули» под рубрикой «За стеной равнодушия». Однако и печатное слово не сокрушило ее неприступную крепость, о чем свидетельствовал ответ секретаря партбюро линейного отдела Л. Дорошенко. Она сообщала, что партийное бюро признало выступление газеты о невнимательном отношении коллектива к просьбе участника Отечественной войны И. А. Коннова правильным, что фамилия его (наконец-то!) вписана в списки очередников на получение автомашины. И все было бы так, как надо, если бы не короткая приписка: «При обсуждении статьи некоторые коммунисты указали на нескромность И. А. Коннова, который в 1976 году по решению партбюро и бытовой комиссии получил автомашину «Москвич».

Приписка была рассчитана на то, чтобы опорочить честного человека. Мы знали, а в партбюро тем более, что Коннов от выделенного ему «Москвича» отказался. Так какое он имел отношение к этому «Москвичу» и зачем надо было об этом писать в редакцию? По беспринципному ответу Л. Дорошенко газета дала свой резкий комментарий 27 декабря прошлого года под тем же, что и статья, названием «Ветеран и «Жигули». В комментарии была высказана мысль, что коммунисты и руководство линейного отдела заняли непринципиальную позицию по отношению к ветерану войны.

В управлении Среднеазиатской железной дороги и дорпрофсоже на выступление газеты вовсе не среагировали, видимо, уверовав в свою правоту. Заметим, формальную правоту, так как моральной, чисто человеческой стороной вопроса здесь явно пренебрегли. Что касается участника войны, бывшего работника милиции на транспорте, то, видите ли, ему никак нельзя было в порядке исключения — за все его заслуги —персонально выделить машину. Но если бы всегда и так же безупречно выполнялись указания МПС и ЦК профсоюза рабочих железнодорожного транспорта! В 1980 году Ташкентским городским комитетом партии были вскрыты в управлении дороги махинации с распределением в личное пользование автомашин «ГАЗ-24», которые выделялись транспортникам Министерством путей сообщения. И вот совсем недавно Среднеазиатская прокуратура на транспорте передала дело в народный суд на бывшего председателя райпрофсожа Курбанова, который при распределении автомашин брал вознаграждение в свой собственный карман. За «Волгу», например, полагалась «шапка» в несколько тысяч рублей. Почему же в управлении дороги и дорпрофсоже допустили такое явление, которое карается законом? И почему так бездушно отнеслись к заслуженному человеку?

Не лучшим образом обошлись и в местных Советах — Ленинском (по месту бывшей работы ветерана) и в Хамзинском (по месту его жительства). В Ленинском райисполкоме заявление И. А. Коннова не только затеряли, но и не захотели признать своей вины. То, что в райисполком ветеран войны не обращался, неправда: попытка, как говорят, выйти сухим из воды. Если бы захотели помочь человеку, сделали бы это после выступления газеты. Не стали бы присылать в редакцию отписки за подписью председателя райисполкома Т. Хайдарова «для сведения» о том, что «линейный отдел милиции автомобили получает от дорпрофсожа, который имеет самостоятельные фонды. Исполком железнодорожным организациям автотранспорт для нужд рабочих и служащих не выделяет».

Конечно, управление железной дороги—организация, наделенная большими правами и полномочиями. Но местные Советы вправе были подсказать руководству управления дороги, дорпрофсожу на неправильное отношение к участнику войны. Или же взять заботу о нем на себя.

В двух исполкомах после опубликования статей «Ветеран и «Жигули» не было поручено депутатам связаться с И. А. Конновым и без обиды, амбиции помочь ему в приобретении «Жигулей», хотя проблема эта в наши дни — уже не проблема. Ленинским райисполкомом, например, за 1981—1984 годы, когда безуспешно ходил по инстанциям И. А. Коннов, было реализовано населению около полторы тысячи автомобилей «Жигули». Дорпрофсож получил их за этот же период времени от Министерства путей сообщения свыше тысячи; причем распределил по своим подразделениям в Узбекистане 730. А вот для участника Отечественной войны в этих больших фондах не нашлось ни одного автомобиля «Жигули»... Любопытен и такой факт. В четвертом квартале прошлого года магазином-салоном Ташкентского межобластного центра Волжского завода по ходатайствам предприятий и организаций было продано населению около тысячи «Жигулей». И эта возможность в отношении И. А. Коннова не была использована.

Газета выступила один, второй раз о недостойном отношении к ветерану Отечественной войны, но люди, причастные к этой многолетней волоките с одним «Жигули», все-таки не сделали для себя должных выводов. Поэтому мы вынуждены возвратиться к данному вопросу, чтобы и другие руководители сделали правильные выводы из этого примера.

Д. ДАРАГАН, член Ташкентской секции Советского комитета ветеранов войны.

Б. КРИВИЦКИЙ, внештатный инспектор городского комитета народного контроля.

В. ЛАПИНА, корреспондент газеты «Вечерний Ташкент».

• В исполкоме Ташгорсовета

МОДЕЛЬ МАШИНЫ ОПРЕДЕЛЯЕТ ПОКУПАТЕЛЬ

Исполком Ташгорсовета, рассмотрев опубликованные в газете «Вечерний Ташкент» за 16 октября и 27 декабря 1984 года статьи под заголовком «Ветеран и «Жигули», где отмечалось равнодушное отношение к просьбе участника Великой Отечественной войны тов. Коннова И. А. о выделении ему автомашины «Жигули» в личное пользование в управлении Среднеазиатской железной дороги, дорпрофсоже, Ташкентском управлении транспортной милиции, расположенных в Ленинском районе, откуда ушел он на пенсию, а также в Хамзинском райисполкоме по месту жительства тов. Коннова И. А., принял решение:

Ташкентскому спецавтоцентру ВАЗ реализовать из рыночного фонда Ташгорисполкома один автомобиль марки «Жигули» (модель определяет покупатель) участнику Великой Отечественной войны Коннову Ивану Андреевичу, проживающему по адресу: г. Ташкент, Куйбышевское шоссе, дом 11.

Отметить недопустимую волокиту и равнодушие и запросам инвалидов и участников Великой Отечественной войны Хамзинского и Ленинского райисполкомов, Среднеазиатской железной дороги, ее дорпрофсожа и Ташкентского управления транспортной милиции.

За рубежом



Безработица, беспросветное существование — удел многих талантливых людей в США, вынужденных перебиваться на случайные заработки.

НА СНИМКЕ: судьба этого бродячего музыканта, играющего на улице Нью-Йорка, типична для 8,5-миллионной армии американских безработных.

Телефото В. Орлова (ТАСС).

СОЛДАТСКИЕ ПИСЬМА



Отбита очередная атака фашистов. Наступила передышка. Над окопами закурился сизый махорочный дымок. Появился ротный почтальон. Невысокий юркий солдат-крепыш шел по глубокой траншее в полный рост, выкрикивая фамилии гвардейцев. Светлели почерневшие от пороховой гари лица воинов. Каждый торопился прочесть весточку из далекого родного края.

Получил письмо и молодой солдат Захаров. Загрубевшими пальцами осторожно открыл конверт. Серые с зеленинкой глаза жадно впились в фиолетовые строки. Теплая волна захлестнула грудь, зарумянились щеки. Прочел, мягко, мечтательно улыбнулся · чему-то своему сердечному и близкому, закрыл глаза и, откинувшись широкой спиной на стенку окопа, забылся в сладкой дреме.

Через минуту встрепенулся, быстро достал серый листок бумаги, огрызок карандаша, размашисто написал: «Жив, здоров. Еще больше люблю. Жди с победой! Твой Василий». Затем неожиданно перебросил через бруствер свое большое мускулистое тело и ящерицей пополз вперед по истерзанной осколками мин и снарядов земле. Осторожно сорвал чудом уцелевший стебелек ярко-красного мака, быстро вернулся в окоп.

Отдышался. Осторожно расправил лепестки цветка и вложил в письмо-треугольник. Он знал: поймет фронтовика невеста.

...Так и лежит до сих пор в семье старого солдата маленький пожелтевший треугольник с потемневшими лепестками мака.

* * *

Солдаты в поле. Солнце палит нещадно. Соленый пот заливает лица, пощипывает веки. Командир взвода — светловолосый, коренастый и голубоглазый лейтенант—заметно волнуется. До наступления осталось менее получаса, а солдаты «совсем расперились, движения их вялые.

Молодое свежее лицо офицера сурово, белесые тонкие брови насуплены. Атака — дело серьезное, хоть и учебная. Она требует напряжения всех сил, энергичных действий. Тут промахи никому не прощаются.

— Хоть бы ветерок освежил, — чуть слышно шепчет лейтенант и с укоризной смотрит в безоблачное распаленное небо.

— О чем ты? — тронув его за рукав, спрашивает рядом стоящий высокий офицер с черными усиками.

— Солдаты молодые. К жаре непривычные, — озабоченно отвечает тот. — Как бы не подвели. Видишь, как разомлели. Стимул нужен.

В траншее с толстой сумкой появился ротный почтальон — чернявый, крепко сбитый солдат. Веселый, сияющий, довольный.

— Куда вы?! — строго говорит командир взвода, останавливая воина. — Гвардейцы в атаку готовятся.

— Так это ж письма ребятам, товарищ лейтенант, — бодро произносит неунывающий почтальон. — Вот и вам...

Глянул лейтенант на беленький конверт, узнал знакомый девичий почерк, глаза его радостно засветились.

— Что ж, раздавай, — голос взводного потеплел. — До атаки, пожалуй, успеешь...

...Занятия закончились. Солдаты на привале. Лейтенанты опять стоят рядом.

— Выходит, зря я беспокоился за подчиненных, — говорит командир взвода. — И откуда у них только силы взялись. Атаковали здорово!..

— А некоторые с особым усердием, — усмехнулся в усы другой взводный и выразительно глянул в зардевшееся лицо товарища.

К. КОЗОРИН,
подполковник запаса.

ПО РОДНОЙ СТРАНЕ

◆ ЮЖНО - САХАЛИНСК. Огороды под стеклом строят на Сахалине и Курилах крупные промышленные предприятия, совхозы и колхозы, располагающие излишками тепла: Так, рабочие Поронайского целлюлозно - бумажного завода соорудили теплицу на тысячу квадратных метров закрытого грунта, в которой уже развернулась подготовка к севу. Каркасы таких же типовых сооружений поднялись еще на двух предприятиях объединения «Сахалинбумпром». Будущим овощеводам не понадобится много времени на освоение новой профессии — практику они проходят в совхозе «Тепличный».

◆ МИНСК. Солдатской матери посвящена новая скульптурная композиция, воздвигнутая в городе белорусских автомобилестроителей— Жодино. Ее героиня—Анастасия Куприянова, пятеро сыновей которой пали смертью храбрых на полях войны. Для «автора произведения лауреата Государственной премии СССР Ивана Миско женская тема—традиционная. Созданную им скульптурную галерею матерей летчиков-космонавтов открывает портрет Анны Тимофеевны Гагариной. Собранные вместе, его работы представляют собой вдохновенный образ советской матери, взрастившей детей для подвига.

◆ ТОМСК. Весомы результаты сотрудничества Томского мебельного комбината с предприятиями промышленного объединения «Югмебель». Безотходная технология производства, освоенная томичами, за год позволила в десять раз увеличить поставки различных гарнитуров. Автоматические линии, сборочный конвейер смонтированы с помощью южан. В нынешнем году коллектив томского комбината отработает два дня на сэкономленном сырье.

(ТАСС).

НОВОСТИ ПЛАНЕТЫ

СООБЩАЮТ КОРРЕСПОНДЕНТЫ ТАСС и АПН

В ГОРОДАХ И СТОЛИЦАХ МИРА

● **БЕРЛИН.** Твердую решимость отстоять мир, не допустить новой войны выразили тысячи женщин ГДР, которые приняли участие в антивоенных митингах, состоявшихся в Берлине и других городах страны. Они заявили о полной поддержке политики СЕПГ, направленной на укрепление социализма, потребовали сделать все для предотвращения термоядерной катастрофы.

● **РИМ.** С большим успехом в итальянской столице прошла крупномасштабная фотовыставка ТАСС «Великий подвиг — ради жизни на земле», организованная при участии общества «Италия—СССР». Экспозицию посетили свыше 10 тысяч римлян и гостей итальянской столицы, на ней побывали многочисленные делегации ветеранов движения Сопротивления, студентов, школьников. Они с интересом ознакомились с фотографиями, рассказывающими о стойкости и героизме советского народа в годы войны, о тех огромных жертвах, которые принес Советский Союз для победы над фашизмом.

Фотовыставка «Великий подвиг — ради жизни на земле» будет экспонироваться и в других городах Италии.

● **АММАН.** Около 800 арабов, томящихся в израильских тюрьмах на оккупированном Западном берегу реки Иордан, страдают от серьезных хронических заболеваний. Многие из них ослепли, частично парализованы. Это является результатом варварских издевательств и пыток, которым их подвергают израильские тюремщики. По поступающим сюда сообщениям, в тюрьме города Наблуса в последние дни умерло от пыток и побоев более 20 человек.

● **НЬЮ-ЙОРК.** «Нам нужен хлеб, а не бомбы!» — под таким лозунгом здесь состоялся массовый антивоенный митинг нью-йоркской общественности. Его участники решительно осудили курс администрации Рейгана на взвинчивание гонки ядерных вооружений, попытки Вашингтона распространить ее на космическое пространство.

Выступая перед собравшимися, профессор ядерной физики городского колледжа Мичио Кэку подчеркнул, что в ядерной войне не может быть победителей, так как она означала бы уничтожение всего человечества. Он призвал сторонников мира теснее сплотить ряды, чтобы совместными усилиями остановить ядерное безумие.

СКРЫВАЮТ ИСТИНУ

ТОКИО. Военные ведомства США и Японии отказываются предать огласке имеющиеся в их распоряжении сведения о полете южнокорейского самолета, пытаясь таким образом скрыть шпионский характер выполнявшейся им миссии, заявил в беседе с корреспондентом ТАСС депутат верхней палаты парламента Японии Хидэюки Сэя.

Ключом к выяснению причин инцидента, отметил Сэя, могли бы стать магнитофонные пленки, на которых американские и японские радарные станции фиксировали информацию о полете южнокорейского лайнера. Однако Пентагон и управление национальной обороны Японии всячески уклоняются от предоставления соответствующей информации.

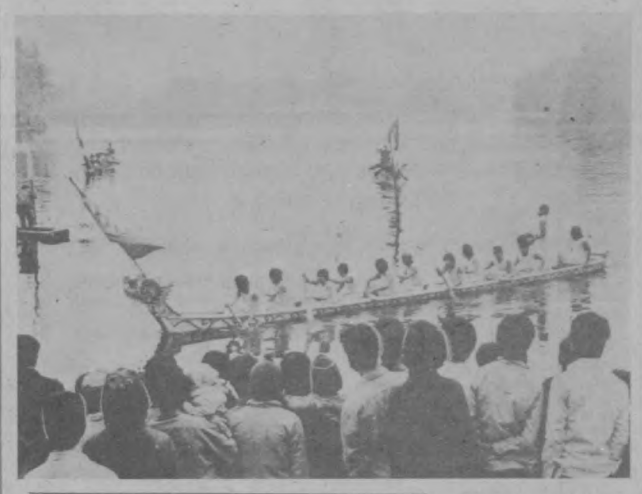

СУДЬБА БЕЗРАБОТНЫХ

НЬЮ-ЙОРК. 30-летняя Донна Ярбраф и трое ее детей с 1981 года без работы. Теперь все средства Донны — скудная социальная подачка.

Причины столь бедственного положения миллионов американок кроются в социально-экономическом и политическом неравенстве женщин США.

СРВ. На берегах красивого столичного озера Хоан Кием (Возвращенного меча) часто проходят спортивные состязания.

НА СНИМКЕ: соревнования по гребле.
Фото ВИА—ТАСС.

Писатель и жизнь

ПРАВДА О НЕЗАБЫВАЕМЫХ 1.418 ДНЯХ

О Великой Отечественной войне написаны тысячи книг. Многие из них вошли в золотой фонд советской литературы. Но запоминаются особенно те, в которых есть свое, новое восприятие.

К таким произведениям относятся книги лауреата Государственной премии СССР, секретаря правления Московской писательской организации Ивана Фотиевича СТАДНЮКА — «Человек не сдается», «Люди не ангелы», «Война». Произведения эти известны не только в нашей стране, но и за рубежом.

В своей трилогии «Война» И. Ф. Стаднюк рассказал о войне, о том, как она, в частности, отразилась на его собственной судьбе, что пережил он и его боевые товарищи летом 1941-го...

За двадцать дней до начала Великой Отечественной будущий писатель окончил Смоленское военно-политическое училище и в звании младшего политрука был направлен на западную границу.

— Из всех моих сверстников, выпускников училища того года, после Победы мне удалось разыскать только семерых, — вспоминает Иван Фотиевич. — Часто журналисты задают мне вопрос: «Какой день на войне вам запомнился больше всего?». Могу ответить, не кривя душой, что никогда не смогу забыть все 1.418. Именно эти дни сделали меня писателем, о чем я и не думал до войны...

Иван Стаднюк прошел по трудным дорогам войны от начала ее до конца. Победу встретил в Вене. Трижды был ранен, награжден семью орденами и пятнадцатью медалями. И, наверное, поэтому в каждом его произведении — своя боль, свое открытие...

— Да, почти все мои книги посвящены войне, — говорит писатель. — Я считаю, что каждый должен знать правду об этой странице нашей истории, какой бы суровой она ни была, чтобы яснее представлять себе настоящее. Особенно сейчас, когда горячие точки напряженности постоянно возникают в разных концах нашей планеты. Своими произведениями я стараюсь также опровергнуть домыслы западных историков и литераторов, которые часто пытаются исказить истинный смысл событий, происходивших в 1941—1945 годах.

Как-то в Лос-Анджелесе, — продолжает Иван Фотиевич, — на встрече советских и американских писателей Э. Л. Доктороу высказал мнение, что о прошедшей войне сейчас, дескать, нужно писать не иначе, как в ироническом плане. Я тогда ответил ему так, как мог ответить человек, потерявший на войне многое. Ведь из каждых ста моих сверстников, ушедших на фронт, в живых осталось только трое. Нет, нельзя писать в ироническом плане о миллионах людей, павших в боях с фашизмом. Нельзя, потому что до сих пор чувствую себя виноватым перед ними: «Почему в живых остался именно я?». И так думают все наши ветераны, кто уцелел после этой кровавой бойни...

Сейчас Иван Фотиевич продолжает работать над романом «Москва, 1941», одиннадцать глав которого уже опубликованы в журнале «Огонек».

— Я еще не могу сказать точно, будет ли мой новый роман состоять из двух или из трех книг, — говорит писатель, — потому что тема, которую я разрабатываю, очень сложна и очень дорога мне. Коротко ее можно сформулировать так — мужество и героизм советских людей в битве за Москву, в которой практически был развеян мир о непобедимости фашистской армии. Я тоже участвовал в этой битве. И сейчас всегда, когда еду по Ленинградскому шоссе, обязательно навещаю те места, где в 1941-м стояла насмерть наша 7-я гвардейская танковая дивизия. А 9 мая каждый год прихожу к могиле Неизвестного солдата у Кремлевской стены. Ведь прах его привезли с мест боев нашей дивизии...

И. Ф. Стаднюк родился и вырос на Украине. Но так сложилось, что еще во время войны Москва и Подмосковье стали для него родными.

— Я много времени провожу на даче в Переделкине. Там мне всегда хорошо работается. Подмосковье, на мой взгляд, — красивейший уголок земли. А какие места для рыбалки! Вместе со своими внуками я часто хожу на «охоту» с удочкой. И счастлив, что они никогда не видели Подмосковья, обезображенного войной, и буду все делать для того, чтобы никогда не увидели.

После беседы мы вышли с Иваном Фотиевичем из Центрального дома литераторов. Нас встретила мирным покоем заснеженная улица Герцена. Ее старинные особняки, белоснежная церковь, в которой венчался А. С. Пушкин, словно переносят нас в другой век...

— Это мой любимый уголок Москвы, — сказал писатель. — Здесь я люблю бывать и зимой, и летом. Но сейчас, описывая события сорокалетней давности, я невольно смотрю на эти красивые дома и думаю: сколько жизней понадобилось отдать для того, чтобы сохранить такие дорогие сердцу каждого москвича улицы!..

С. ТУЗОВСКАЯ.
(АПН).

● Природа и человек

Сохранить и умножить охотничью фауну

Много хлопот доставила нынешняя необычно суровая зима работникам республиканского общества «Узбекохотры б а к с о юз». С наступлением сильных холодов в тяжелом положении оказались пернатые, оставшиеся зимовать на водоемах нашей республики. Бескормица могла погубить водоплавающую дичь. Нельзя было допустить этого, и сотрудники общества совместно с охотниками и егерями начали усиленную подкормку птиц. Более двух тонн зерноотходов они завезли в арчасайское и чирчикское охотхозяйства.

Большую, кропотливую работу ведет «Узбекохотры б а к с о юз» по выращиванию кряковых диких уток на собственных специализированных фермах. В прошлом году, например, здесь их было выращено и выпущено на свободу около полутора тысяч штук. В нынешнем же эта цифра должна превысить три тысячи. Кроме того, много уток поступает в Узбекистан из Одесской области, пополняя фауну нашего края.

И еще одна новость: такая же утиная ферма (третья по счету) организована на Ташкентском море. Здесь уже создано маточное стадо с поголовьем в 100 штук. А это значит, что новая ферма будет давать ежегодно до тысячи уток.



ПРЕМЬЕРА В ТЕАТРЕ

Вновь увидел огни рампы на сцене Государственного узбекского музыкального театра имени Мукими спектакль «Тахир и Зухра». Новую интерпретацию истории двух влюбленных после почти тридцатилетнего перерыва осуществил режиссер театра заслуженный артист Узбекской ССР, лауреат премии Ленинского комсомола республики Бахтияр Ихтяров. В основе либретто — поэма народного поэта Узбекистана Сабира Абдуллы.

В спектакле заняты в основном молодые артисты труппы.



НА СНИМКЕ: Тахир — артист А. Салимов.
Фото А. Рискиева
(УзТАГ).

● **США. Партитуры 33 ранее не известных хоралов великого немецкого композитора Иоганна-Себастьяна Баха обнаружены среди рукописных нотных текстов XVIII века, хранившихся в библиотеке Иэльского университета.**

Как сообщили сделавшие это открытие Гарольд Сэмьюэл и Кристоф Вулф, стиль найденных произведений позволяет отнести их к раннему периоду творчества композитора.

Партитуры произведений Баха хранились в богатой коллекции немецкого органиста И. Ринка, которая в 1852 году была приобретена американским музыкантом Лоуэллом Мэйсоном и передана в Иэльский университет в 1873 году.

НА СНИМКЕ: Гарольд Сэмьюэл с находкой.

Телефото АП—ТАСС.



● СВИДЕТЕЛЬСТВУЕТ ПРЕССА ●

Пакистан: ужесточение диктатуры

В Гетеборге недавно побывал редкий гость — Мир-Гаус-Бакш-Бизенджо, председатель запрещенной Пакистанской национальной партии (ПНП) — одной из самых крупных политических партий до прихода к власти Зия-уль-Хака. Шведской газете «Норршенсфламан» представилась возможность побеседовать с видным политическим деятелем, которому, несмотря на жесткие рамки военного режима, удалось вырваться за пределы страны.

Агентство печати Новости предлагает вниманию читателей его рассказ о положении в Пакистане.

— Вот уже семь лет, как Зия-уль-Хак захватил власть в стране и ввел военную диктатуру, которая все еще вершит всеми делами. Семь лет — время суровых и жестоких испытаний. У народа Пакистана украдены все права. Все политические партии запрещены. Запрещены также демонстрации, встречи, забастовки и собрания. В газетах введена строжайшая цензура.

Военная диктатура с каждым годом становится все жестче и суровее. Чрезвычайное положение, введенное режимом, превратилось в беззаконие. Сейчас практически невозможно обжаловать какое-либо решение военного суда. Ужесточение диктатуры — прямое следствие утраты ее связей с народом. Майоры и полковники могут сейчас делать все, что хотят. Диктатура покоится исключительно на силе оружия.

В условиях угнетения и жестоких преследований народ страны продолжает борьбу за свои права, используя все возможные средства. Мы четко представляем себе, — продолжает председатель ПНП, — что нужно время, чтобы демократические основы были восстановлены. Мои соратники готовы к длительной борьбе, возможно, столь же долгой, как это было в Португалии и Испании.

Мир-Гаус-Бакш-Бизенджо считает, что империалистические силы США и Западной Европы не помогут народу Пакистана в его справедливой борьбе. Опыт показывает, говорит он, что империализм играет роль могильщика демократии. Но в этих странах есть и прогрессивные силы. И в первую очередь к ним обращает свой призыв Мир-Гаус-Бакш. - Бизенджо:

— Не забывайте о патриотах Пакистана. Помогите нам сбросить ненавистное ярмо. Требуйте от своих правительств выступать на всевозможных форумах с осуждением действий диктатуры, прекращения военной и экономической помощи военной клике в Пакистане. Ведь 80 миллионов пакистанцев изнывают под сапогом военного режима.

— Те, кто называет себя демократами, — говорит он, — не могут закрывать глаза на насилия, совершаемые в других странах. Те, кто молчит о беззакониях в Пакистане, не заслуживают того, чтобы их называли поборниками свободы.

Правда состоит в том, что США, большинство других западных стран не заинтересованы в демократическом развитии Пакистана. Они хотят превратить его во фронтовое государство. Поэтому они прямо и косвенно поддерживают военный режим Зия-уль-Хака.

Пакистанская национальная партия была самой большой политической силой в четырех областях, прилегающих к Афганистану. Зная настроения местного населения, Мир-Гаус-Бакш-Бизенджо выразил свое мнение и по проблеме «афганских беженцев».

— Я рассматриваю афганцев на пакистанской территории не как беженцев, а как пешек в руках Белого дома в борьбе против Советского Союза. Им запрещено иметь какие-либо контакты с правительством Афганистана, и поэтому они лишены возможности вернуться домой. Эти люди необходимы как США, так и Зия-уль-Хаку, который благодаря им получает широкую военную и экономическую помощь.

Имеется только одно единственное решение «проблемы беженцев» — прямые переговоры между правительством в Кабуле и пакистанским военным режимом.

«Выборы» в Пакистане отразили истинное положение в стране, где запрещена вся кая политическая деятельность, а политических лидеров оппозиционных партий и активистов сажают в тюрьмы или в лучшем случае под арест. Главная цель «выборов» — прикрыть диктатуру демократическими одеждами и расправиться с инакомыслящими. «Выборы» — отражение «демократии по-американски».

● Пульс времени

КРУПНЕЙШАЯ В РЕСПУБЛИКЕ

В декабре 1930 года газета «Правда Востока» писала, что существующее в 8 верстах от Ташкента по Чимкентскому тракту птицеводческое хозяйство, или, как его чаще называют, «Таук-завод» («Куриный завод»), вырвано из рук арендаторов, и теперь это будет первое в Средней Азии социалистическое птицеводческое хозяйство. Оно насчитывает 800 штук кур, более сотни уток и даже павлина с павой.

Ныне Ташкентская птицефабрика — крупнейшая в республике. Поголовье ее птичьего стада исчисляется сотнями тысяч. Только за день здесь производится до 210 тысяч яиц.

Предприятие является одним из передовых в отрасли не только по производительности, но и по уровню механизации производственных процессов.

НОВОСТИ, СОБЫТИЯ, ФАКТЫ

● Книголюбы города оказали помощь в комплектовании библиотеки пансионата для участников Великой Отечественной войны.

● Во Дворце пионеров имени Островского состоялся первый слет юных книголюбов Ташкента. В нем приняли участие лучшие пропагандисты книги, ветераны войны и труда, строители БАМа.

ТОВАРЫ—НАРОДУ

ИЗУЧАЯ ПОКУПАТЕЛЬСКИЙ СПРОС

Ташкентское промышленное объединение по металлообработке Минместпрома УзССР разработало специальные солнцезащитные жалюзи для легковых автомашин. Жалюзи выполняют из металла, окрашивают высококачественными красителями в разные цвета. Желающие улучшить микроклимат в своем автомобиле и повысить его комфортабель н о с т ь, смогут сделать это, не нарушая эстетической цельности его оформления. Образцы жалюзи утверждены художественно - техническим советом НПО «Узместпром».

В 1985 году предполагается выпустить для изучения спроса опытную партию в 500 штук.

Н. ПОБЕРЕЖСКАЯ.

Сообщает «01»

Экзамен... пожару

Подведены итоги городского конкурса на лучшее противопожарное состояние объектов. Наш корреспондент Э. АДАЙКИНА попросила прокомментировать его итоги начальника отдела Государственного пожарного надзора Управления пожарной охраны УВД Ташгорисполкома Х. Т. АЛАУДИНОВА:

— Победителями конкурса-84 названы коллективы заводов «Миконд» и солнцезащитных устройств, автопарка № 3, городского производственного объединения по газификации и газоснабжению «Ташгаз», республиканской базы «Госкомсельхозтехника» и другие. Грамотами исполкома и поощрительными премиями отмечены 20 коллективов, в числе которых ПО «Красная заря», производственное полиграфическое объединение «Матбуот», обувная фабрика № 1, деревообделочный завод № 1 и другие. На этих предприятиях в течение трех лет не допущено ни одного пожара и загорания.

К сожалению, не все руководители с должным пониманием относятся к этой важной работе. Исполком Ташгорсовета обратил внимание руководителей заводов ювелирного, реле и автоматики, «Компрессор», текстильного и абразивного комбинатов на неудовлетворительное противопожарное состояние объектов, что порой приводит к пожарам.

Руководители предприятий и организаций должны помнить о том, что пожар, происходящий на современном предприятии, влечет за собой срыв производственных планов не только того объекта, где возник пожар, но и смежных предприятий, наносит огромный ущерб народному хозяйству, всему, что создано рабочими руками.

Редактор
Ш.О.УБАЙДУЛЛАЕВ

3 стр. Вечерний Ташкент
19 марта 1985 г.



ВАМ, МОЛОДЫЕ!

ОДЕТЬСЯ МОДНО СОВСЕМ НЕСЛОЖНО,

если вы постоянный покупатель магазина «Перспектива».

Здесь вам предложат самые современные модели одежды из популярных сегодня тканей — велюра, вельвета, лаке, трикотина, полиэстра и трикотажа — для работы, отдыха, спорта, дискотеки.

Адрес магазина: **г. Ташкент, проспект Дружбы народов, 3-А/3-Б** (метро — станция «Дружбы народов»). Телефон 45-53-60.

Фирменное торговое объединение «Узбекистан».

Узбекское рекламное агентство В/О «Союзторгреклама» (телефон 45-37-27).

УПРАВЛЕНИЕ ВНУТРЕННИХ ДЕЛ ТАШГОРИСПОЛКОМА

ОБЪЯВЛЯЕТ ПРИЕМ

на 1985 год

В ЛЕНИНГРАДСКОЕ ВЫСШЕЕ ПОЛИТИЧЕСКОЕ УЧИЛИЩЕ МВД СССР;

НОВОСИБИРСКОЕ, САРАТОВСКОЕ, ОРДЖОНИКИДЗЕВСКОЕ, ПЕРМСКОЕ ВЫСШИЕ ВОЕННЫЕ КОМАНДНЫЕ УЧИЛИЩА МВД СССР;

ХАРЬКОВСКОЕ ВЫСШЕЕ ВОЕННОЕ УЧИЛИЩЕ ТЫЛА МВД СССР.

Срок обучения в училищах — 4 года.

Принимаются лица призывного возраста — от 17 до 21 года, имеющие среднее образование.

Обращаться по адресу: 700061, г. Ташкент, ул. Жуковского, 87, комната 125, отдел кадров.

УВЛЕКАТЕЛЬНОЕ ПУТЕШЕСТВИЕ, НЕ ВЫХОДЯ ИЗ ДОМА, МОЖНО СОВЕРШИТЬ ПРИ ПОМОЩИ... ДИАПРОЕКТОРА!

К СВЕДЕНИЮ РУКОВОДИТЕЛЕЙ ТОРГУЮЩИХ ОРГАНИЗАЦИЙ!

ТАШКЕНТСКАЯ МЕЖОБЛАСТНАЯ БАЗА «УЗКУЛЬТТОРГ»

ПРЕДЛАГАЕТ

диапроекторы «ПЕЛЕНГ-500К-полуавтомат» и «СВИТЯЗЬ-АВТО» для демонстрации цветных и черно-белых диапозитивов и диафильмов.

Качественное изображение на экране достигается благодаря просветленному объективу «Триплет» с относительным отверстием 1:2,8. Источник света диапроектора «Пеленг-500К» — лампа «КГМ 24×150», диапроектора «Свитязь-авто» — галогенная лампа 24×150, световой поток соответственно не менее 500 и 400 лм, пределы увеличения — от 10 до 75 и от 5 до 75 крат.



Ташкентская межобластная база «Узкультторг» (телефон 96-70-91).

Узбекское рекламное агентство В/О «Союзторгреклама» (телефон 45-37-27).

БЮРО ПО ТРУДОУСТРОЙСТВУ НАСЕЛЕНИЯ

ПРИГЛАШАЕТ НА РАБОТУ

НА ПРОМЫШЛЕННЫЕ ПРЕДПРИЯТИЯ АКМАЛ ИКРАМОВСКОГО РАЙОНА:

слесарей — инструментальщиков, по контрольно-измерительным приборам; **токарей, формовщиков, жестянщиков, электромонтеров, инженеров** — конструкторов, технологов;

электромехаников по ремонту вычислительной техники, мастера, знающего обработку металлов резанием; **инженера-технолога**, знающего электронику; **старшего инженера** по материально-техническому снабжению.

В ОРГАНИЗАЦИИ КУЙБЫШЕВСКОГО РАЙОНА:

высококвалифицированных рабочих, инженеров — конструкторов, технологов.

В ОРГАНИЗАЦИИ СЕРГЕЛИЙСКОГО РАЙОНА:

инженеров — конструкторов, сметчиков, технологов по деревообработке.

В КОНСТРУКТОРСКИЕ БЮРО ЧИЛАНЗАРСКОГО РАЙОНА:

электромехаников по ремонту и обслуживанию счетно-вычислительных машин, **начальника машины, ведущего инженера прикладной математики, инженера-математика, ведущих конструкторов** холодильных и компрессорных машин, электронно-вычислительных машин.

В СТРОИТЕЛЬНЫЕ ОРГАНИЗАЦИИ ЧИЛАНЗАРСКОГО РАЙОНА:

слесарей-монтажников по монтажу технического оборудования и котельных установок, **электрогазосварщиков.**

В ОРГАНИЗАЦИИ КИРОВСКОГО РАЙОНА:

секретаря-машинистку, ведущих старших экономистов, инженеров, старших инженеров, старших бухгалтеров-ревизоров, старших инженеров-электронщиков.

За справками и направлениями на работу обращаться:

Центральный пункт — ул. Пролетарская, 4, подъезд 3, комната 5.
Ленинский пункт — ул. Т. Шевченко, 64.
Октябрьский пункт — ул. У. Юсупова, 3.
Чиланзарский пункт — квартал 2, дом 3.
Хамзинский пункт — ул. М. Хасановой, 10.
Куйбышевский пункт — ул. К. Маркса, 59.
Кировский пункт — ул. Энгельса, 48.
С. Рахимовский пункт — ул. Карасарайская, 270.
А. Икрамовский пункт — массив Чиланзар, квартал 22, дом 13.
Сергелийский пункт — квартал 2, дом 69.

ТЕАТР

19 МАРТА

ГОСУДАРСТВЕННЫЙ АКАДЕМИЧЕСКИЙ БОЛЬШОЙ ТЕАТР ОПЕРЫ И БАЛЕТА УЗБЕКСКОЙ ССР им. А. НАВОИ — в 19.30 **Буран.**

ГОСУДАРСТВЕННЫЙ УЗБЕКСКИЙ АКАДЕМИЧЕСКИЙ ТЕАТР ДРАМЫ им. ХАМЗЫ — в 19.30 **Бунт невесток.**

ГОСУДАРСТВЕННЫЙ РУССКИЙ АКАДЕМИЧЕСКИЙ ТЕАТР ДРАМЫ им. М. ГОРЬКОГО — в 19.30 **Свидетель обвинения,** в 20.00 (малая сцена) **Продолжение Дон Жуана.**

ГОСУДАРСТВЕННЫЙ РУССКИЙ ТЕАТР ОПЕРЕТТЫ — в 19.30 **Век живи — век люби.**

20 МАРТА

ГОСУДАРСТВЕННЫЙ АКАДЕМИЧЕСКИЙ БОЛЬШОЙ ТЕАТР ОПЕРЫ И БАЛЕТА УЗБЕКСКОЙ ССР им. А. НАВОИ — в 19.30 **Амулет любви.**

ГОСУДАРСТВЕННЫЙ УЗБЕКСКИЙ АКАДЕМИЧЕСКИЙ ТЕАТР ДРАМЫ им. ХАМЗЫ — в 19.30 **Звездные ночи** (билеты проданы).

ГОСУДАРСТВЕННЫЙ РУССКИЙ АКАДЕМИЧЕСКИЙ ТЕАТР ДРАМЫ им. М. ГОРЬКОГО — в 19.30 **Полет над гнездом кукушки,** в 20.00 (малая сцена) **Сестры.**

ГОСУДАРСТВЕННЫЙ РУССКИЙ ТЕАТР ОПЕРЕТТЫ — в 19.30 **Женитьба гусара.**

ГОСУДАРСТВЕННЫЙ РЕСПУБЛИКАНСКИЙ ТЕАТР КУКОЛ — в 10.30, 13.00 **Дюймовочка.**

ЦИРК

19 и 20 МАРТА в 19.30 **большая программа артистов Московского цирка.**

КИНО

19 МАРТА

Художественные фильмы:

«СПАРТАК» — Дворец искусств (большой зал). Телефон 44-21-44; **Чайка** (17.00, 20.30). Телефон 77-06-20; **Нукус** (17.15, 20.30). Телефон 46-46-55; **Ватан** (17.30, 21.00).

«ЛЮБОВНЫЙ НЕДУГ» — Дворец искусств (малый зал); **им. Хамзы** (18.30, 21.00). Телефон 91-10-51.

«УСПЕХ» — Искра (по четным). Телефон 39-14-59.

«И ЖИЗНЬ, И СЛЕЗЫ, И ЛЮБОВЬ» — Фестиваль (по нечетным). Телефон 32-78-02.

«ПРИШЛО ВРЕМЯ ЛЮБИТЬ» — Казахстан (большой зал, 17.00, 20.00). Телефон 35-24-92; **30 лет ВЛКСМ** (18.20, 20.30). Телефон 33-44-52.

«ЧЕТЫРЕ МУШКЕТЕРА» — Казахстан (малый зал, 18.00, 21.00).

«БРАТЬЯ-ВРАГИ» — им. К. Ярматова (по четным). Телефон 24-22-66.

«УКРОЩЕНИЕ СТРОПТИВОГО» — Дружба. Телефон 66-15-75.

20 МАРТА

Художественные фильмы:

«СПАРТАК» — Дворец искусств (большой зал). Телефон 44-21-44; **Чайка** (10.00, 13.30, 17.00, 20.30). Телефон 77-06-20; **Нукус** (10.40, 14.00, 17.15, 20.30). Телефон 46-46-55; **Ватан** (11.00, 14.30, 17.30, 21.00).

«ЛЮБОВНЫЙ НЕДУГ» — Дворец искусств (малый зал); **им. Хамзы** (11.00, 13.30, 16.00, 18.30, 21.00). Телефон 91-10-51.

«УСПЕХ» — Искра (по четным). Телефон 39-14-59.

«И ЖИЗНЬ, И СЛЕЗЫ, И ЛЮБОВЬ» — Фестиваль (по нечетным). Телефон 32-78-02.

«ПРИШЛО ВРЕМЯ ЛЮБИТЬ» — Казахстан (большой зал, 11.00, 14.00, 17.00, 20.00). Телефон 35-24-92; **30 лет ВЛКСМ** (11.00, 13.30, 16.00, 18.20, 20.30). Телефон 33-44-52.

«ЧЕТЫРЕ МУШКЕТЕРА» — Казахстан (малый зал, 12.00, 15.00, 18.00, 21.00).

«БРАТЬЯ-ВРАГИ» — им. К. Ярматова (по четным). Телефон 24-22-66.

«УКРОЩЕНИЕ СТРОПТИВОГО» — Дружба. Телефон 66-15-75.

ВНИМАНИЮ ЛЮБИТЕЛЕЙ КИНО!

УПРАВЛЕНИЕ КИНОФИКАЦИИ ТАШГОРИСПОЛКОМА И ТАШКЕНТСКАЯ ГОРОДСКАЯ КОНТОРА ПО ПРОКАТУ КИНОФИЛЬМОВ

по многочисленным пожеланиям кинозрителей

ВЫПУСТИЛИ НА ЭКРАНЫ КИНОТЕАТРОВ г. ТАШКЕНТА

ХУДОЖЕСТВЕННЫЙ ФИЛЬМ

«СПАРТАК»

(2 СЕРИИ).

Производство США.

Режиссер фильма — прогрессивный американский режиссер **Стенли Кубрик.**

В фильме заняты популярные актеры мирового экрана: **Керк Дуглас, Лоуренс Оливье, Питер Устинов, Тони Кэртис.**

ДОБРО ПОЖАЛОВАТЬ В КИНОТЕАТРЫ г. ТАШКЕНТА!

Государственный комитет Узбекской ССР по профтехобразованию

ОБЪЯВЛЯЮТ ПРИЕМ УЧАЩИХСЯ

на 1985-86 учебный год

СРЕДНЕЕ ПРОФЕССИОНАЛЬНО-ТЕХНИЧЕСКОЕ УЧИЛИЩЕ № 10

ПО СПЕЦИАЛЬНОСТИ

контролер - кассир сберегательных касс.

Срок обучения — 10 месяцев.

Принимаются лица, окончившие 10 классов и достигшие возраста 18 лет.

Принятые получают стипендию в размере 70 руб. В период прохождения практики в сберегательных кассах города учащимся выплачивается 50 процентов от заработной платы.

Время обучения в училище засчитывается в трудовой стаж.

Окончившие училище на «отлично» получают направления в институты и техникумы.

Для поступления в училище представляются документы: паспорт, справки — с места жительства, с места работы родителей, медицинская (форма № 286); заявление на имя директора училища, характеристика из школы или с последнего места работы, 6 фотокарточек (3×4 см), автобиография.

Начало занятий — по мере укомплектования группы.

Обращаться по адресу: г. Ташкент, массив Каракамыш 1/2, дом 20 (автобусы: 42, 56, 93, остановка «Школа»; троллейбусы: 7, 10, остановка «Каракамыш 1/2»). Телефон 48-68-59, а также в городское управление Госпрудсберкасс по адресу: г. Ташкент, ул. Пролетарская, 4 (4-й этаж). Телефон 33-51-95.

СРЕДНЕЕ ПРОФЕССИОНАЛЬНО-ТЕХНИЧЕСКОЕ УЧИЛИЩЕ № 18

ПО СПЕЦИАЛЬНОСТЯМ:

токарь, слесарь-ремонтник, электрогазосварщик, фрезеровщик, оператор станков с программным управлением, электромонтер по ремонту электрооборудования, слесарь механосборочных работ, контролер ОТК, формовщик ручной формовки.

Срок обучения: с 10-классным образованием — 1 год, с 8-классным образованием — 3 года.

Учащиеся, зачисленные в училище с 3-годичным сроком обучения, обеспечиваются 3-разовым питанием, форменным обмундированием и общежитием.

В период производственной практики учащиеся получают заработную плату в размере 50 процентов от заработка.

Учащимся с 10-классным образованием со сроком обучения 1 год выплачивается стипендия в размере 30 руб. Учащимся, обучающимся по профессии формовщик ручной формовки, выплачивается стипендия в размере 90 руб. в месяц.

Время обучения засчитывается в трудовой стаж.

По окончании училища выдается диплом о среднем образовании и присвоении соответствующей квалификации.

Окончившие училище с отличием направляются в средние и высшие учебные заведения.

При поступлении необходимы документы: заявление на имя директора, свидетельство или аттестат об образовании, справки — с места жительства, медицинская (форма № 286); 6 фотокарточек (3×4 см), паспорт или свидетельство о рождении.

Начало занятий — 1 сентября.

Приемная комиссия работает ежедневно, кроме воскресенья, с 9 до 17.00.

Адрес училища: г. Ташкент, п/о 100, ул. Ш. Руставели, 57 (автобусы: 2, 3, 50, 54; троллейбусы: 2, 8, 13, 16; трамваи: 4, 7, 11, 24, 28, остановка «Соцгородок»). Телефоны: 53-95-26, 53-95-23, 53-95-21.

ВНИМАНИЮ ГРАЖДАН, СДАЮЩИХ МАКУЛАТУРУ!

В МАГАЗИНЫ № 2

(ул. Навои, 42).

№ 4 (ул. Привокзальная, 12).

№ 11 (ул. М. Горького, 73).

№ 23 (ул. Фархадская, 58)

горкниготорга «Ташкнига»

ПОСТУПИЛА

дополнительно

В ПРОДАЖУ ПО АБОНЕМЕНТАМ, В ОБМЕН НА СДАННУЮ МАКУЛАТУРУ

книга М. ДРЮОНА

«ЖЕЛЕЗНЫЙ КОРОЛЬ».

Срок выкупа книги — до 1 мая 1985 г.

УЗБЕККОНЦЕРТ

ДВОРЕЦ ДРУЖБЫ НАРОДОВ СССР им. В. И. ЛЕНИНА

Гастроли в СССР

22 марта в 20.00,

23 и 24 марта в 16 и 20.00

КОНЦЕРТЫ

АРТИСТОВ БОЛГАРСКОЙ ЭСТРАДЫ

с участием

лауреата Международных конкурсов и фестивалей эстрадной песни

Маргариты ХРАНОВОЙ

и группы «ФОРМУЛА».

Билеты продаются в кассе концертного зала им. Я. М. Свердлова с 14.00.

Трест «Узстроммонтаж» Минпромстройматериалов Узбекской ССР выражает искреннее соболезнование заместителю управляющего Н. А. Лебедевой по поводу кончины ее матери

КРЮКОВОЙ Анны Николаевны.

Коллектив Ташкентского опытного завода по ремонту и техническому обслуживанию вычислительной техники В/О «Союзсчеттехника» ЦСУ СССР выражает глубокое соболезнование директору завода Л. А. Тер-Погосяну в связи с кончиной его отца

ТЕР-ПОГОСЯНА Аршавира Антоновича.

Ленинский районный отдел народного образования, педагогический коллектив школы № 110 с глубоким прискорбием извещают о смерти заслуженного учителя Узбекской ССР, члена КПСС с 1946 года, ветерана и инвалида Великой Отечественной войны

ШИНДЫ Виктора Израилевича

и выражают искреннее соболезнование родным и близким покойного.

Коллективы Узглавхлопкопрома и Центрального проектно-конструкторского бюро выражают глубокое соболезнование руководителю бригады конструкторского отдела бюро А. Х. Мусиной по поводу кончины ее мужа

ШАРИПОВА Максуда.

ГОСКОМТРУД СССР

СТРОИТЕЛЬНОЕ УПРАВЛЕНИЕ ТАШГРЭССТРОЙ ТРЕСТА «УЗБЕКГИДРОЭНЕРГОСТРОЙ»

ПРОВОДИТ ПРИЕМ УЧАЩИХСЯ НА КУРСЫ

по подготовке квалифицированных работников по профессиям: **каменщик-монтажник железобетонных и стальных конструкций, электросварщик, маляр-штукатур, мозаичник-плиточник.**

Поступившим на курсы выплачивается стипендия — 75 руб. в месяц.

Одиноким предоставляется общежитие, семейным — благоустроенные квартиры в порядке очереди.

Начало занятий — в марте-апреле по мере укомплектования групп.

Обращаться по адресу: г. Ташкент, ул. 40 лет комсомола, 39 «а». Учебный комбинат. Телефоны: 66-09-02, 66-19-00.

ТВ

ВТОРНИК, 19. III

● ЦТ I

18.20 И. Брамс. Квартет.
19.15 «Сегодня в мире».
19.30 «Почта этих дней».
20.10 К 40-летию Великой Победы. Премьера многосерийного телефильма «Стратегия победы». Фильм 1-й. «Накануне».
21.30 «Время».
22.05 «Окно художника». Документальный фильм.
22.15 Чемпионат СССР по хоккею. «Сокол» — ЦСКА. 2-й и 3-й периоды. В перерыве (22.50) — «Сегодня в мире».

● ЦТ II

18.30 Новости.
18.45 Премьера фильма-концерта «Лицедеи».
19.15 «...До 16 и старше».
20.00 «Музыкальный киоск».
20.30 «Спокойной ночи, малыши». «Снеговик».
20.45 «Международная панорама».
21.30 «Время».
22.05 «На всю оставшуюся жизнь». Телевизионный четырехсерийный художественный фильм. 1-я серия.
23.15 «Творчество народов мира».

● УзТВ I

18.00 Новости.
18.15 «Раздобыл заяц магнитофон». Кукольный фильм.
18.30 «Творчество юных».
19.00 Фехтование.
19.30 «Ахборот» (рус.).
19.45 «Цветные камни». Видовой фильм.
20.00 К 40-летию Великой Победы. Г. Гулям. «Праздник победителей».
20.30 «Ахборот».
20.50 Танцы народов мира
22.05 «Бригадному подряду — широкий размах».
22.25 Н. Думбадзе. «Закон вечности». Телеспектакль. Часть 2-я.

● УзТВ II

18.30 Документальный фильм
19.55 Ташкентские новости.
20.15 «Память военных лет». Кинопередача.
21.00 «От нашего главного корреспондента» (рус.).
21.30 ЦТ II

СРЕДА, 20. III

● ЦТ I

9.00 «Время».
9.40 «Стратегия победы». Многосерийный телефильм. Фильм 1-й. «Накануне».
10.55 «Творчество юных».
11.20 «Клуб путешественников».
15.00 Новости.
15.20 Телефильмы.
16.05 «Стадион для всех».
16.40 «БАМ продолжается».
17.00 «Пионерия». Киножурнал.
17.10 «Рассказывают наши корреспонденты».
17.40 «Вместе — дружная семья».
18.00 «...До 16 и старше».
18.45 «Наш сад».
19.15 «Сегодня в мире».
19.35 Премьера телевизионного мультфильма «Понарошку».
19.45 Баскетбол. Кубок обладателей кубков. Мужчины. Финал. «Жальгирис» — «Барселона» (Испания). 2-й тайм.
20.25 Театр и время. «Гости Москвы».
21.30 «Время».
22.00 Футбол. Кубок европейских чемпионов. 1/4 финала. «Днепр» (Днепропетровск) — «Бордо» (Франция).
23.45 «Сегодня в мире».

● ЦТ II

9.00 Утренняя гимнастика.
9.15 «20 микрон пространства». Научно-популярный фильм.
9.35, 10.35 Астрономия. 10 класс.
10.05, 13.25 Немецкий язык. 1-й год обучения.
11.35, 12.40 История. 9 класс.
12.05 «Наука и жизнь».
13.10 «Там, где нет дорог». Научно-популярный фильм.
13.55 «Сельский час».
14.55 Драматургия и театр. «Театр Владимира Маяковского». 2-я серия.
18.30 Новости.
18.50 «С точки зрения папы». Телефильм.
19.15 Телефильм.
20.30 «Спокойной ночи, малыши». «Кто сказал «мяу»?»
20.45 «Содружество».
21.30 «Время».
22.00 «На всю оставшуюся жизнь». Телевизионный четырехсерийный художественный фильм. 2-я серия.

● УзТВ I

10.00 «Ахборот».
10.20 «Свет далекой звезды». Художественный фильм. 2-я серия.
11.30 Физика.
12.00 «Раз словечко, два словечко».
12.30 Химия.
18.00 Новости.
18.45 «Новые традиции и обряды — в жизнь!»
19.15 «За прочную кормовую базу».
19.30 «Ахборот» (рус.).
20.15 «Бугун оламда нима гап?»
20.30 «Ахборот».
20.50 «Рассказы о музыкантах».
21.30 Москва. «Время».
22.00 «Единый политдень: героические страницы истории».
22.25 Н. Думбадзе. «Закон вечности». Телеспектакль. Часть 3-я.

● УзТВ II

19.00 К 300-летию И. С. Баха. Музыкальная передача.
19.55 Ташкентские новости.
20.15 К 40-летию Великой Победы. «Страницы подвига народного» (повторение, рус.).
21.00 «На страже правопорядка».
21.30 ЦТ II

ВНИМАНИЮ ЧИТАТЕЛЕЙ!

МАГАЗИН № 17 «ПОДПИСНЫЕ ИЗДАНИЯ»

ПРОВОДИТ ПОДПИСКУ НА ИЗДАНИЕ

«Вопросы географии»: сборник 128. СОВЕТСКИЕ ГЕОГРАФЫ — ФРОНТУ И ТЫЛУ (1941—1945). Москва. Мысль, 1985 г.

Предлагаемый сборник посвящен 40-летию Победы советского народа в Великой Отечественной войне. Статьи, вошедшие в него, написаны как в дни войны, так и в послевоенное время. Авторы стремились показать задачи военной географии, ее роль в действующей армии и на флоте, отразить работу географов по обеспечению минерально-сырьевой базы народного хозяйства, перестроившегося на военный лад, в тыловых районах.

Книга эта — дань уважения специалистам-метеорологам, картографам, геодезистам, гидрологам, экономикогеографам и др., которые на фронте и в тылу помогали ковать победу над врагом.

Сборник иллюстрирован, снабжен картами и схемами, а также резюме на английском языке.

Предназначен для широкого круга читателей.

Ориентировочная цена — 1 руб. 30 коп.
При подписке вносится задаток — 1 руб.
Срок оформления подписки — до 1 апреля 1985 г.

ГОРКНИГОТОРГ «ТАШКНИГА».



Вечерний Ташкент

Орган Ташкентского горкома КП Узбекистана и Ташгорсовета

(Газета выходит 300 раз в году).

НАШ АДРЕС:

700047, ТАШКЕНТ,

УЛ. ЛЕНИНГРАДСКАЯ, 32.

секретариата — 33-57-02; партийной жизни — 32-53-66; промышленности — 33-08-74; строительства — 32-58-85; городского хозяйства — 32-56-83; советского строительства и права — 32-54-15; науки, школ и вузов — 32-57-65; литературы и искусства — 32-56-80; информации — 33-28-95; спорта и военно-патриотического воспитания — 32-55-32; писем трудящихся — 33-29-70; прием объявлений — 33-81-42. Диспетчер издательства — 32-78-94.

Ордена Трудового Красного Знамени типография Издательства ЦК Компартии Узбекистана, г. Ташкент. **Индекс 64691.**

Р-08123. А. 2377.

1 2 3 4 5 6 7 8 9 10 11 12