Пролетарии всех стран, соединяйтесь!

Вечерний Ташкент

№ 67 (5658)
ЧЕТВЕРГ,
21 МАРТА 1985 г.
Издается с июля 1966 г.
Цена 3 коп.

ОРГАН ТАШКЕНТСКОГО ГОРКОМА КОМПАРТИИ УЗБЕКИСТАНА И ТАШГОРСОВЕТА



ТАШКЕНТ, 20 МАРТА. Вручение переходящего Красного знамени ЦК Компартии Узбекистана, Совета Министров Узбекской ССР, Узсовпрофа и ЦК ЛКСМ Узбекистана. Фото А. Абаляна, С. Махкамова.

Беседа М. С. Горбачева с Р. Кастро

20 марта состоялась беседа Генерального секретаря ЦК КПСС М. С. Горбачева с членом Политбюро, вторым секретарем ЦК Коммунистической партии Кубы, первым заместителем Председателя Государственного совета и Совета Министров Республики Куба Раулем Кастро. В беседе приняли участие секретарь ЦК КПСС К. В. Русаков, член Политбюро и Секретариата ЦК Компартии Кубы Х. Рискет, член Секретариата ЦК Компартии Кубы, посол Кубы в СССР Л. Сото.

М. С. Горбачев высказал признательность Р. Кастро за выраженные от имени Фиделя Кастро, Компартии, правительства и народа Кубы соболезнования в связи с кончиной К. У. Черненко.

В ходе беседы были обсуждены вопросы дальнейшего углубления и совершенствования советско-кубинских отношений. Была подтверждена решимость и впредь крепить дружбу и сотрудничество Советского Союза и Кубы на основе принципов социалистического интернационализма.

Состоялся обмен мнениями по актуальным проблемам международного положения. Выражено обоюдное стремление продолжать совместно с другими государствами социалистического содружества, со всеми миролюбивыми странами и общественными силами настойчивую борьбу за укрепление мира и международной безопасности, свободу и независимость народов, за прекращение гонки вооружений и устранение угрозы ядерной войны, политическое урегулирование конфликтных ситуаций, за упрочение основ мирного сосуществования.

Беседа прошла в обстановке братской дружбы, сердечности и полного взаимопонимания.

(ТАСС).

ПОЛНЕЕ УДОВЛЕТВОРЯТЬ ЗАПРОСЫ НАСЕЛЕНИЯ

В Ташкенте 20 марта состоялось собрание совета Узбекского республиканского союза потребительских обществ. Обсуждены отчет правления Узбекбрлящу об итогах хозяйственной и финансовой деятельности в 1984 году, меры по выполнению плана экономического и социального развития потребительской кооперации республики в 1985 году и задачи кооператоров, вытекающие из речи Генерального секретаря ЦК КПСС М. С. Горбачева на мартовском (1985 г.) Пленуме ЦК КПСС. С докладом выступил председатель правления Узбекбрлящу З. Ш. Сираджев.

Выступившие на собрании проанализировали итоги проделанной работы, главное внимание было сосредоточено на вопросах, связанных с ускорением развития всех отраслей потребительской кооперации, дальнейшим увеличением вклада кооператоров в претворение в жизнь решений XXVI съезда партии, последующих Пленумов ЦК КПСС. Отмечалось, что уровень работы правления Узбекбрлящу, всех потребсоюзов, многих потребительских обществ не в полной мере отвечает требованиям сегодняшнего дня, в их деятельности еще много недостатков. Годовой план товарооборота не выполнен. Недостаточно развита материально-техническая база кооперативной торговли, имеют место случаи перебоев в снабжении населения товарами первой необходимости и повседневного спроса, факты обсчета покупателей, припрятывания товаров повышенного спроса в целях спекуляции.

Участники собрания обсудили вопрос о сохранности социалистической собственности в системе потребительской кооперации республики и меры по усилению борьбы с хищениями и бесхозяйственностью в свете требований XVI пленума ЦК Компартии Узбекистана.

Выступавшие указали на необходимость коренного улучшения торгового обслуживания и общественного питания, дальнейшего совершенствования заготовительной и производственной деятельности Узбекбрлящу.

На собрании выступили первый заместитель Председателя Совета Министров Узбекской ССР В. К. Михайлов, заместитель председателя правления Центросоюза И. Г. Дахов.

(УзТАГ).

ВЫСОКАЯ НАГРАДА ВРУЧЕНА

По итогам республиканского социалистического соревнования за успешное выполнение Государственного плана экономического и социального развития, социалистических обязательств Узбекской ССР за 1984 год Ташкентская область удостоена переходящего Красного знамени ЦК Компартии Узбекистана, Совета Министров Узбекской ССР, Узсовпрофа и ЦК ЛКСМ Узбекистана.

На состоявшемся 20 марта в Ташкенте торжественном митинге переходящее Красное знамя вручил первый секретарь ЦК Компартии Узбекистана И. Б. Усманходжаев. В своем выступлении он поздравил трудящихся области, пожелал им успехов в выполнении исторических решений XXVI съезда партии, последующих Пленумов ЦК КПСС. Было подчеркнуто, что еще не на всех предприятиях, в хозяйствах области в полном объеме и в намеченные сроки выполняются планы поставок и договорные обязательства, соблюдается должный режим экономии ресурсов. Сейчас главное — ликвидировать эти недочеты, обеспечить безусловное выполнение планов и обязательств завершающего года пятилетки. В промышленности все силы должны быть направлены на успешное завершение заданий первого квартала, а в сельском хозяйстве — на то, чтобы в лучшие сроки, качественно провести весенние полевые работы.

Выступая на митинге, первый секретарь Ташкентского обкома партии Т. А. Алимов, бригадир каменщиков треста «Узбекшахтострой» Д. А. Зазулин, доярка колхоза имени 50-летия Узбекской ССР, Герой Социалистического Труда М. Исакова, первый секретарь Янгиюльского горкома партии А. С. Разаков, шлифовальщица производственного объединения «Ташкентский тракторный завод имени 50-летия СССР» В. М. Харитонова горячо благодарили партию и правительство за высокую награду. Они отмечали, что трудящиеся области вместе со всей страной всецело одобряют итоги мартовского (1985 г.) Пленума ЦК КПСС, продемонстрировавшего преемственность неизменного ленинского курса партии, ее верность идеалам мира и созидания.

Выступавшие говорили, что в ответ на награду в трудовых коллективах области все шире разворачивается борьба за перевод народного хозяйства на рельсы интенсивного развития, всемерное усиление организованности и порядка, укрепление трудовой, плановой и государственной дисциплины в свете требований XVI пленума ЦК Компартии Узбекистана, за достойную встречу 40-летия Великой Победы, XXVII съезда КПСС.

(УзТАГ).

20 АПРЕЛЯ — ленинский коммунистический субботник

НАМЕЧЕНА ПРОГРАММА

Высокой производительностью труда каждого на закрепленном участке будет отмечена работа коллектива РСУ-9 Управления капитального ремонта Ташгорисполкома в день «красной субботы».

— Разработан комплекс мероприятий на коммунистическом субботнике, — рассказывает начальник штаба Виктор Полторанин. — Назначены ответственные за гласность социалистического соревнования между подразделениями, определен приз лучшему коллективу - победителю по итогам работы в этот день.

20 апреля труженики управления произведут строительно-монтажных работ на 3,3 тысячи рублей, очистят 500 метров ирригационной сети, побелят и окопают деревья на территории РСУ и закрепленных участках улиц, разобьют новые цветочные клумбы. Часть заработанных средств будет перечислена в фонд пятилетки.

А. РОДИКОВ.

РЕЗЕРВ ЭКОНОМИИ

Стало доброй традицией в коллективе СМУ-57 объединения «Ташпромстрой» отмечать проведение коммунистических субботников наивысшими трудовыми достижениями.

Высокие рубежи намечается достичь и в день праздника труда — 20 апреля 1985 года. К 115-й годовщине со дня рождения В. И. Ленина коллектив управления готовился заблаговременно. Как сообщили в штабе по проведению субботника, за счет бережного, рационального использования сырья, материалов и энергии в резерве коллектива на сегодня 77 тысяч киловатт-часов электроэнергии, 91 кубометр лесоматериалов и другого сырья.

Итогом работы в день «красной субботы» явятся 7 тысяч рублей, перечисленных в фонд одиннадцатой пятилетки.

В ФОНД ПЯТИЛЕТКИ

Коллектив ордена Трудового Красного Знамени института «Средазгипровод х л о пок», поддержав патриотическую инициативу москвичей о проведении коммунистического субботника, посвященного 115-й годовщине со дня рождения В. И. Ленина, решил сделать «красную субботу» днем ударного труда. Штаб по проведению субботника разработал план мероприятий.

Решено коллективом института выполнить для объектов орошения и освоения целинных земель Средней Азии проектно - изыскательских работ на сумму 13,3 тысячи рублей, в фонд XI пятилетки перечислить шесть тысяч рублей.

М. КОЦЮБА.

* * *

В день коммунистического субботника, посвященного 115-й годовщине со дня рождения В. И. Ленина, коллектив Ташкентского электротехнического завода решил добиться наивысшей производительности труда на каждом рабочем месте, выпустить товарной продукции на сумму 108 тысяч рублей. В фонд пятилетки решено перечислить девять тысяч рублей.

Г. ПЕШЕНКО.

МЕДАЛИ ВДНХ — ЮНЫМ РЕЗЧИКАМ

Медали «Юному участнику ВДНХ СССР» вручены Сабирову и Шухрату Дадабаеву из кружка национальной резьбы ташкентского Дома пионеров имени А. Гайдара.

Руководитель кружка Юрий Михайлович Рубинов в свое время учился у известного кокандского мастера Кадыржана-ата Хайдарова, воспринял у того секреты древнего искусства. Уже известным, признанным резчиком пять лет назад организовал кружок в Доме пионеров. Среди первых питомцев и были ученики ташкентской школы № 114 Гияс Сабиров и Шухрат Дадабаев.

Многому научились они за это время. Гиясу больше по душе пришелся геометрический резной орнамент, характерный для ферганской школы. Сквозь дерево словно проглядывает звездное небо, разбиваются тысячами хрустальных капелек каскады горных водопадов. Шухрат создает растительные орнаменты, в которых переплетаются коробочка хлопка и гибкая виноградная лоза, весенний цветок и стебель камыша.

Сейчас Гияс и Шухрат, их друзья — Рустам Кадыров, Камал Юнусов — сами стали учителями, помогают новичкам создавать эскизы, работать с резцом.

Шефствуют над кружком известные мастера из объединения «Усто». Они часто бывают в гостях у школьников, приглашают на выставки, делятся своими секретами.

Ученики Ю. М. Рубинова — участники международных, всесоюзных и республиканских выставок народного творчества.

(УзТАГ).

ПРАВОФЛАНГОВЫЕ СОРЕВНОВАНИЯ

ВРУЧЕНО КРАСНОЕ ЗНАМЯ

По итогам республиканского социалистического соревнования за успешное выполнение Государственного плана экономического и социального развития, социалистических обязательств Узбекской ССР за 1984 год коллективу управления кинофикации Ташгорисполкома вчера вручено переходящее Красное знамя ЦК Компартии Узбекской ССР, Совета Министров Узбекской ССР, Узсовпрофа и ЦК ЛКСМ Узбекистана.

В столице нашей республики 199 киноустановок. В кинотеатрах города насчитывается свыше 45 тысяч мест. В прошлом году было проведено более 91 тысячи киносеансов, на которых побывало 20 миллионов 393 тысячи зрителей. Государству сдано дохода в сумме 8 миллионов 68 тысяч рублей.

Сейчас в наших кинотеатрах проходит кинофестиваль фильмов, посвященный Великой Победе.

Намечается открытие еще одного кинотеатра — при зоне отдыха ВДНХ республики.

Переходящее Красное знамя коллективу вручила секретарь Ташкентского горкома Компартии Узбекистана А. В. Гончарова.

• Школа: шаги реформы

В ШКОЛЬНОМ ЦЕХЕ

В ташкентской школе № 191 создан новый производственный цех. Это дало возможность учащимся седьмых и восьмых классов выпускать в месяц до полутора тысяч изделий четырех наименований. Цех оснащен токарными, фрезерными станками, которые смонтировали и подключили сами ребята под руководством преподавателя труда И. Н. Ершова.

— Оборудование у нас прибавляется с каждым годом, расширяются производственные помещения, — рассказывает Иван Николаевич. — Не было случая, чтобы механизмы простаивали. По норме каждые полгода надо проверять электромоторы, заменять смазку и вкладыши, если они вышли из строя. Все это делают восьмиклассники. Помогают им знания, полученные на занятиях по электротехнике. Созданы у нас и ремонтные бригады.

Теперь школа стала филиалом УПК, где основы некоторых рабочих профессий ребята изучают уже с седьмого класса. А в учебном комбинате совершенствуют мастерство. Налажены контакты с предприятиями, для которых выполняются заказы: производственным мебельным объединением «Ташкент», фабрикой головных уборов, авторемзаводом.

Как показывает практика, эксперимент удался. Ныне планируется создать подобные производственные центры еще в двух школах.

(Корр. УзТАГ).

ПО СНИЖЕННЫМ ЦЕНАМ

ФОТОРЕПОРТАЖ

В ГОРОДЕ ИДЕТ ШИРОКАЯ РАСПРОДАЖА ТОВАРОВ ОСЕННЕ-ЗИМНЕГО АССОРТИМЕНТА



Карасуйский колхозный рынок всегда многолюден в выходные дни. Но в последние недели поток посетителей заметно возрос. А связано это с тем, что здесь действует сезонная ярмарка по распродаже товаров осенне-зимнего ассортимента. Жители микрорайонов Куйлюка и домостроительного комбината, близлежащих поселков столичной области приезжают сюда приобрести одежду, обувь, платки и другие промышленные товары, которые стали дешевле на 40—45 процентов.

— Такая сезонная распродажа заслуживает одобрения, — делится своими мыслями рабочий Куйлюкского завода мостовых железобетонных конструкций А. Саидназаров. — Вот это хорошее, добротное пальто я сейчас купил за цену вдвое ниже, чем два месяца назад. Это существенно отражается на нашем семейном бюджете. Теперь часть денег я могу использовать для приобретения других необходимых товаров.

Мысль совершенно верная. Многие ташкентцы по достоинству оценили преимущества таких сезонных распродаж товаров. Именно поэтому всегда много покупателей на ярмарках, которые в рабочие дни действуют непосредственно на заводах «Таштекстильмаш»», «Узбексельмаш», «Ташкентский кабель», текстильном комбинате и других крупных промышленных предприятиях. В выходные же дни такие ярмарки открыты на Алайском, Октябрьском, Юнусабадском, Фархадском и Карасуйском колхозных рынках. Кроме того, товары по сниженным ценам можно приобрести в магазинах «Таштекстильшвейторга», центральном универсальном магазине «Чиланзар», Фрунзенском торговом центре, ГУМе и ЦУМе.

— С 1 февраля началась сезонная распродажа товаров осенне-зимнего ассортимента, — рассказывает заместитель начальника Главного управления торговли Ташгорисполкома Р. К. Алимова. — За это время ташкентцы уже приобрели изделий почти на два миллиона рублей. Причем надо отметить, что реализуемые товары добротные, качественные и пользуются спросом. А снижены на них цены только для того, чтобы они не залеживались на оптовых базах и не теряли своего первоначального вида.

А. ХАТАМОВ.



НА СНИМКАХ: идет сезонная распродажа товаров по сниженным ценам. Фото Т. Каримова.

ЭХО ДНЯ

Сегодня в Ташкенте:

Первую крупную партию хлопковых сеялок отправил хлопкоробам Ирака завод «Узбексельмаш». В настоящее время началась подготовка к отгрузке машин в Сирию, которая является давним заказчиком предприятия. Всего же продукцию завода закупает более 30 зарубежных стран.

●

Пополнилась экспозиция музея истории Вооруженных Сил Краснознаменного ТуркВО, посвященная славному Ленинскому комсомолу нашей республики. Ветеран партии И. И. Миронов, свыше 50 лет состоящий в рядах КПСС, преподнес в дар музею интересные документы и фотографии. В 1920 году стал Иван Иванович комсомольцем, участвовал в боях за становление Советской власти в Туркестане, потом служил на флоте на линкоре «Парижская коммуна» и эсминце «Бакинский рабочий». В Великую Отечественную войну воевал в составе 90-й стрелковой узбекской бригады, формировавшейся в Самарканде и Фергане. Обо всем этом повествуют подаренные ветераном документы.

●

Для демонстрации в Югославии Институт ботаники АН УзССР отобрал образцы бальзама «Самарканд». Этот напиток, быстро завоевавший популярность как в нашей республике, так и за ее пределами, создан коллективом лаборатории масличных и красильных растений под руководством К. Ходжиматова совместно с Министерством плодоовощного хозяйства.

ПОГОДА

В 11 часов утра в Ташкенте было 20 градусов тепла. В ближайшие сутки температура ночью 11—13°, днем — 20—22° тепла.

с телетайпной ленты ТАСС

БРАТИСЛАВА. Высокая производительность и надежность в эксплуатации отличают продукцию словацкого специализированного объединения «Машины и оборудование для пищевой промышленности», фирменный знак которого известен ныне далеко за пределами республики. Социалистическая экономическая интеграция стран — членов СЭВ позволила объединению активно включиться в осуществление Продовольственной программы СССР. Достаточно сказать, что только в текущем году заводы объединения в Братиславе, Свиднике и Гелнице поставят в Советский Союз — своему крупнейшему внешнеторговому партнеру специализированную технику для предприятий пищевой и мясо-молочной индустрии стоимостью около 50 млн. крон.

ЛОНДОН. Проводимая консервативным правительством М. Тэтчер экономическая политика, пагубно сказывающаяся на развитии английской национальной индустрии, встречает растущее осуждение не только со стороны оппозиционных партий Великобритании, профсоюзного движения, но и ряда видных деятелей самих тори. Резкой критике подверг принимаемые кабинетом М. Тэтчер меры в области экономики бывший премьер-министр Великобритании, депутат палаты общин от консервативной партии Эдвард Хит. Выступая по английскому телевидению в "программе, посвященной предстоящему обнародованию проекта государственного бюджета страны на новый, 1985-86 финансовый год, он назвал скандальным тот факт, что в Великобритании в настоящее время насчитывается около 3,3 млн. безработных. Для разрешения кризиса в области занятости, отметил бывший английский премьер-министр, необходимо не сокращение, а увеличение государственных ассигнований, отпускаемых на нужды национальной экономики.

КАИР. С осуждением преступлений израильской военщины на юге Ливана выступила Организация солидарности народов Азии и Африки (ОСНАА). Жестокое и варварское нападение оккупантов на жителей южноливанской деревни Зрария, разрушение других населенных пунктов, убийства ни в чем не повинных мирных граждан, массовые аресты — все это является подтверждением агрессивной и бесчеловечной сути сионизма, говорится в распространенном здесь заявлении постоянного секретариата ОСНАА.

ВАШИНГТОН. Администрация Рейгана намерена и впредь идти по пути навязывания ближневосточным странам уже полностью обанкротившегося «Кэмп-Дэвидского подхода» сепаратных сделок с Израилем. В этом не оставило никаких сомнений выступление представителя госдепартамента США.

Утверждая, будто США стремятся «поощрить движение в сторону мира» на Ближнем Востоке, он в категорической форме подчеркнул, что администрация считает «единственным выходом — проведение прямых переговоров между Израилем и арабскими странами». Мы будем активно консультироваться со всеми нашими друзьями в этом регионе по вопросу о том, какой путь является наилучшим для достижения прямых переговоров с Израилем, многозначительно отметил также этот представитель.

Партийная жизнь: резерв кадров

ПОДБИРАТЬ И ВЫДВИГАТЬ ДОСТОЙНЫХ

Как выполняются решения XVI пленума ЦК Компартии Узбекистана

Освобождают человека от занимаемой должности или он уходит сам, на его место нужно назначить другого. От того, кто этот другой, как он подготовлен, от его личных и профессиональных качеств во многом зависит успех работы коллектива, который будет трудиться под началом нового руководителя.

Чтобы не было случайностей и ошибок в подборе нового руководителя, нужно очень многое, и прежде всего хороший резерв кадров. Об этом размышляет в беседе с корреспондентом «Вечернего Ташкента» второй секретарь Хамзинского райкома Компартии Узбекистана А. Н. ЕФИМОВ.

— Сразу скажу, что о резерве кадров шел принципиальный разговор на XVI пленуме ЦК Компартии Узбекистана, — заметил Анатолий Николаевич. — Кадровый вопрос на всех этапах развития нашей партии был и остается одним из важнейших.

Честно говоря, мы, хамзинцы, гордимся тем, что у нас немало отличных руководителей: от бригадиров до директоров крупных производственных объединений. Ведь не случайно только за 1984 год объем промышленного производства возрос на 107,6 процента, что на 1,6 процента больше плана. Производительность труда выросла на 106 процентов, что на 1,5 процента выше задания пятилетки. При этом 82 процента прироста объема производства получено за счет роста производительности труда.

Улучшилась деятельность производственных объединений «Подъемник», завода «Ташлектромаш», работающих в условиях эксперимента. С нынешнего года в эту систему включился завод «Ташсельмаш». Хороший старт взяли труженики промышленных предприятий в завершающем году пятилетки.

Вместе с тем надо сказать откровенно, что некоторые трудовые коллективы, первичные партийные организации района еще не перестроили стиль своей работы в свете требований XVI пленума ЦК Компартии Узбекистана. Не перестроились и отдельные руководители.

— Здесь многое зависит от принципиальной линии райкома?

— Конечно. Но, как мы поняли, отдельным товарищам трудно перестроиться. У них уже стало привычкой подтасовывать результаты, добиваться заниженных планов. Но есть и другие, которые, прикрываясь, если можно так сказать, новой системой фраз, работают по старинке, проповедуя на словах скромность, ведут себя по-барски.

Таких мы наказываем. После XVI пленума мы исключили из партии 11 человек, некоторым объявили выговоры, несколько человек освободили от занимаемых должностей.

В прошлом году, например, в райком пришло письмо, в котором говорилось о неправильных действиях директора комбината «Ташкентвино» члена КПСС В. Р. Мирзакирова. При проверке оказалось, что он в обход законов на участке отца построил сначала один дом, потом на выделенном ему участке — второй. Общая площадь двух домов превышала 300 квадратных метров. Строительные материалы приобретал также незаконным способом, для возведения домов привлекал специалистов комбината, которые трудились на него в рабочее время.

В прошлом году он устроил свадьбу дочери с таким размахом, что пришлось перекрывать проезжую часть улицы. И естественно, что, убивая большую часть времени на личные заботы, он запустил руководство комбинатом. Заботясь о себе, не находил времени заботиться о коллективе. Отсюда и высокая текучесть кадров, и нездоровый морально - психологический климат в коллективе. На бюро райкома партии В. Р. Мирзакирова освободили от занимаемой должности и наказали по партийной линии.

Между прочим, В. Р. Мирзакиров тоже любил поговорить о скромности. Думаю, что обсуждение его на бюро райкома партии и сделанные оргвыводы заставили многих явных и тайных носителей негативных явлений.

— Долго ли подбирали на его место нового руководителя?

— Нет. Новый товарищ из резерва кадров. Что греха таить, до недавнего времени резерв кадров и у нас в райкоме, и в организациях, на предприятиях, в учреждениях составлялся формально. Редко кто к нему обращался. Из-за этого по три и более месяца мы не могли подобрать людей на вакантные должности заместителя управляющего стройтрестом № 3, главного инженера Ташкентской бумажной фабрики, управляющего трестом «Средазэлеваторстрой», заместителя директора СПТУ-1. Получается парадокс: народу вроде бы много и специалисты есть, а вот на свободную должность поставить некого.

На предприятиях иногда складывалась иная картина. Освобождается, например, место начальника цеха, директор не удосужится даже посоветоваться с партийной организацией, не только с коллективом, а это открывает пути для всякого рода нарушений. При таком волюнтаристском подходе могут быть и проявления протекционизма, и подбор людей по признакам личной преданности, землячества или родства. Пресечь помогает это всемерное расширение демократических начал в работе с кадрами, развитие гласности и, главное, работа с резервом.

— Чтобы резерв кадров был действенным надо, видимо, прежде всего сделать так, чтобы туда не попадали люди случайные. А для этого необходимо хорошо изучать свои кадры.

— Могу самокритично сказать, что ни в партийных организациях, ни в хозяйственных звеньях нет четкой системы всестороннего изучения людей. Этот важный участок на местах перепоручен в большинстве случаев начальникам отделов кадров, людям порой некомпетентным, если не сказать малограмотным в этой тонкой работе. В то же время опытные руководящие работники, способные наиболее объективно оценить политические, деловые качества кадров, редко вовлекаются в эту работу. Нам необходимо, с одной стороны, смелее привлекать таких людей к этому важному делу, а с другой стороны, серьезно заняться подбором, воспитанием и подготовкой наших кадровиков.

Надо сказать, что после XVI пленума ЦК Компартии Узбекистана мы вплотную занялись вопросом создания действенного резерва кадров. Выполняя решения пленума, пересмотрена в сторону уменьшения номенклатура кадров в райкоме, партийных комитетах, первичных парторганизациях.

В последнее время при выдвижении кадров учитывается мнение трудового коллектива, собираются отзывы, утверждаются характеристики, проводятся собрания, на которых открыто говорится, на какую должность рекомендуется товарищ. Члены коллектива высказывают свое мнение о его способностях возглавить предлагаемый участок работы, говорят о сильных и слабых сторонах характера, его моральных и деловых качествах.

Например, недавно решили мы взять в райком партии инструктором отдела промышленности, строительства, транспорта и связи А. Горшкова, который работал инструктором республиканского комитета профсоюза рабочих строительства и промышленных материалов. Поставили вопрос о его выдвижении на собрании. Вопрос обсуждался очень живо. Товарищи по работе единогласно решили, что А. Горшков достоин быть инструктором райкома партии.

Нужно сказать, что он был выдвинут из нашего резерва. После XVI пленума мы пошли по пути значительного омоложения резерва. 80 процентов его составляют люди в возрасте 30—35 лет, 98 процентов — с высшим образованием. На каждого товарища заведена карточка. Ответственные работники райкома время от времени беседуют с будущими руководителями, дают им поручения, которые с каждым разом становятся все сложней. Стараемся посылать их на семинары, на различные курсы повышения квалификации, то есть все время работаем с ними. Могу сказать, что практически все партийные работники в районе выдвинуты из резерва, причем все они до этого прошли школу выборного актива, были внештатными инструкторами райкома партии.

В работе с резервом кадров у нас еще много недостатков. Например, женщины составляют всего лишь 20,8 процента. Это мало. И нам пока не удалось перестроить работу партийных организаций района в этом направлении. Робко еще вводим новые формы работы с резервом кадров. При райкоме, например, не создана группа целенаправленного резерва руководящих работников, нет стройной системы их дифференцированной учебы и стажировки. Мы только начинаем думать над проблемой конкурсного замещения вакантных должностей, как это делается на передовых предприятиях страны.

В заключение хочется сказать еще об одной важной детали. После XVI пленума ЦК Компартии Узбекистана мы не пересаживаем провалившихся, скомпрометировавших себя коммунистов из одного руководящего кресла в другое. Мы считаем, что дискредитировавший себя человек не может быть выдвинут к руководству, пока на низовой работе не докажет, что ему вновь можно доверить серьезное дело.

Есть старая истина: «Если действие руководителя вызывает скептическую улыбку у подчиненных или недоумение, то он уже не годится как руководитель».

Жизнь, практика работы неумолимо требуют от наших кадров непрерывного совершенствования. Сегодня нельзя руководить так, как вчера, вчерашние знания могут оказаться недостаточными сегодня. Необходимо непрерывное совершенствование — совершенствование самих кадров, совершенствование работы с кадрами.

Беседу записал Т. ДАГДЖИ.

ПО РОДНОЙ СТРАНЕ

▲ БРЕСТ. Досрочно вступил в строй молочно-товарный комплекс, на 1.200 коров в совхозе-Молодельчицы Брестской области. Он оснащен средствами автоматики. Сейчас в хозяйствах области на 180 фермах промышленного типа содержится почти треть всего дойного стада. Построены первые комплексы с программным управлением, автоматизированными дояльными залами.

▲ ОШ. Начали поставки саженцев яблонь специализированным хозяйствам плодопитомники юга Киргизии. На каменистых склонах, заовраженных массивах будет высажено более ста тысяч фруктовых деревьев, перспективных сортов. Пальметное садоводство становится основным на юге республики. Для повышения эффективности отрасли ученые предлагают свыше 170 сортов садовых культур. За счет интенсивного освоения непригодных для полеводства земель, сортообновления киргизские садоводы планируют увеличить нынче производство плодов до 150 тысяч тонн.

▲ БЕЛГОРОД. Интенсивный метод откорма крупного рогатого скота внедрен в белгородском колхозе имени Жданова. С начала года хозяйство произвело уже свыше 900 тонн мяса, превысив тем самым график более чем на сто тонн. Средний сдаточный вес животных, отправленных на приемный пункт, превышает 480 килограммов. Опыт передового хозяйства перенимают многие колхозы и совхозы Белгородской области, которые решили досрочно выполнить квартальный план продажи мяса государству.

(ТАСС).



▲ ДЕПУТАТ НА ПРОИЗВОДСТВЕ

ТОН ЗАДАЕТ ВЕТЕРАН

Четверть века работает на заводе «Ташсельмаш» Ю. И. Степаненко. Ветеран механосборочного цеха, бессменный бригадир одной из первых бригад токарей-автоматчиков завода, кавалер орденов Трудовой славы II и III степеней.

Степаненко все успевает делать: перевыполнять план, работать в совете бригадиров завода, где уже пять лет является председателем, и выполнять поручения парткома завода.

— Не один десяток лет знаю я Юрия Ивановича Степаненко, — сказала ветеран завода, профгрупорг бригады В. И. Корчагина. — Главная черта его характера — добросовестность. Можно быть уверенным: все, что поручено ему, будет выполнено в срок и на самом высоком уровне.

Сменные задания бригада выполняет на 120—130 процентов. Тон в ударной работе задает бригадир. Производственные навыки, знание людей помогают ему уверенно руководить коллективом. А это дает возможность добиваться высокой производительно с т и труда, выпускать продукцию отличного качества. Он хорошо понимает, что работа с полной отдачей во многом зависит от условий труда, быта рабочих. Поэтому уделяет постоянное внимание и этим вопросам.

Инициаторами принятия повышенных социалистических обязательств стали кадровые рабочие бригады Р. Файзулин, М. Хусанов, А. Куваев, А. Салимгораев. Один из пунктов обязательств гласит: «Не менее двух дней в году отрабатать на экономленных материальных и топливно - энергетических ресурсах». Это уже стало традицией в бригаде. Например, с начала пятилетки его бригада сберегла столько инструментов, что ими можно работать целую неделю. От ветеранов не отстают и молодые. Так, на равных, с высокой производительностью труда работают М. Муфтахутдинов, В. Солодовников, Ф. Гафурова, Ю. Загоруйко. Уверенность в выполнении встречного плана заключена в высокой квалификации каждого члена бригады, освоении вторых профессий, овладении смежными специальностями, постоянной взаимопомощи и полной взаимозаменяемости на всех операциях.

Активный труженик, отзывчивый общественник, человек, болеющий душой за свое дело, хороший семьянин и отличный товарищ — так с теплотой и любовью, говорили о нем друзья по бригаде и те, у кого он когда-то сам учился, и те, кому потом передавал свой опыт. По заслугам и честь, которую заслужил отличным трудом, отзывчивостью, преданностью своему делу Ю. И. Степаненко.

В. КЛЕМЕНТЬЕВ,
старший инженер отдела организации труда и зарплаты завода «Ташсельмаш».

НА УДАРНОЙ ВАХТЕ

Поддержав патриотическую инициативу передовых производственных коллективов нашей Родины — Москвы «40-летию Победы — 40 ударных недель», трудовые коллективы столицы Узбекистана день ото дня наращивают темпы по выпуску промышленной продукции. Идя навстречу 115-й годовщине со дня рождения В. И. Ленина, коллектив производственного объединения «Ташкентский тракторный завод имени 50-летия СССР» освоил выпуск новых герметизированных тракторных кабин. Среди передовиков производства, принимавших участие в сборке новых кабин, — труженики цеха № 16 А. Эргашев, А. Сукманов, С. Адылов, В. Левикин и М. Мирзахмедов (на снимке). Сменную норму выработки молодые рабочие ежедневно перекрывают на 25—30 процентов.

Фото М. Нуритдинова.

• РЕЗЕРВЫ ПОИСКА

БРИГАДА ИДЕТ ВПЕРЕД

Улучшение хозяйственного механизма, распространение бригадных форм труда обуславливают все новые требования к организации социалистического соревнования. В постановлении ЦК КПСС о его совершенствовании, принятом в сентябре 1983 года, говорится о необходимости развивать трудовое состязание производственных бригад на основе укрепления хозяйственного расчета, коллективистских отношений, инициативы людей. Важно поддерживать трудовое содружество и взаимопомощь, распространять опыт передовых коллективов-смежников. А опыт уже накоплен, и немалый. Давайте хотя бы возьмем одну из передовых бригад — Виктора Горельского из механосборочного цеха № 7 производственного объединения «Ташкентский тракторный завод имени 50-летия СССР», рассмотрим ее социально-психологический портрет сквозь призму коллективного и индивидуального соревнования.

К сожалению, кое-где и сегодня рассуждают так: бригадами на заводе охвачено свыше восьмидесяти семи процентов рабочих. Не за горами время, когда этот показатель возрастет до 100 процентов. Подкорректируем, дескать, действующие условия соревнования, заменим его индивидуальные формы коллективными — и дело с концом.

Подобный подход явно не учитывает особенности бригадных форм работы, их глубокое отличие от индивидуальных. Возьмем, к примеру, коллектив Горельского, специализирующего с я на механической обработке колонки рулевого управления. В бригадах бы старого типа каждый рабочий обрабатывал полностью эту деталь от начальной операции до конечной. А сколько на это тратилось драгоценного времени, хотя бы на наладку оборудования? Много. Ведь деталь предусматривает восемнадцать (!) различных технологических операций. Здесь пошли по другому пути: весь процесс, связанный с выпуском продукции, разбили на технологические цепочки, а в них в свою очередь выделили самостоятельные этапы работ с законченным производственно - технологическим результатом. На этой основе и была сформирована бригада Горельского, призванная обеспечить каждую из этих работ. Цикличность операций позволяет коллективу работать в меньшем составе — вместо семи человек по штатному расписанию трудятся только шесть. И здесь рабочий уже не просто токарь или фрезеровщик, но и слесарь, и сверловщик, и резьбонарезчик. Все эти операции в совершенстве освоили члены бригады.

Большое значение уделяется внутрибригадному соревнованию. Итоги подводятся по коэффициенту трудового участия. Применение КТУ придает большой вес обязательствам членов бригады, повышает их авторитет. Ведь заслужить высокую оценку коллектива, а тем более удержать ее не просто. Для этого нужно всегда быть в поиске, напряженно трудиться, выявлять новые неиспользованные резервы.

Ю. ЛИСОВ.

Новости планеты

СООБЩАЮТ КОРРЕСПОНДЕНТЫ ТАСС и АПН

В ГОРОДАХ И СТОЛИЦАХ МИРА

▲ СОФИЯ. «Против войны, за мир и разоружение», «Мы нуждаемся в мире, и мы отстоим его» — под такими лозунгами здесь в народном Дворце культуры состоялся митинг молодежи болгарской столицы, посвященный 40-летию Победы над гитлеровским фашизмом и японским милитаризмом, а также предстоящему в Москве Всемирному фестивалю молодежи и студентов.

▲ БОНН. Пользуясь попустительством со стороны властей, активизируют наглые вылазки «коричневые» в ФРГ. Об этом свидетельствует очередное сборище фашистствующих молодчиков из пронацистской группировки «Немецкий народный союз» в баварском городе Линдау. Она открыто проповедует человеконенавистнические «идеи» национализма и шовинизма, разжигает ненависть по отношению к «неарийским народам».

▲ РИМ. Массовая манифестация в защиту права на жилье прошла в итальянском городе Палермо, административном центре острова Сицилия. В ней приняли участие около четырех тысяч человек, лишенных постоянной крыши над головой. Они несли лозунги: «Нет произволу домовладельцев!», «Дайте нам жилье». На состоявшемся митинге была подвергнута резкой критике правительственная политика в области жилья, фактически поощряющая диктат домовладельцев, которые все чаще прибегают к насильственному выселению жильцов. Выступавшие требовали также от властей выделения необходимых средств для строительства новых домов.

Требование населения Бельгии.

БРЮССЕЛЬ. Бельгийская ассоциация юристов - демократов возбудила в государственном совете — высшем юридическом органе страны — дело о незаконности планируемого правительством решения о размещении на бельгийской территории американского ракетно-ядерного оружия первого удара. Как сообщил на пресс - конференции представитель ассоциации, видный бельгийский адвокат П. Вандерноот, размещение в стране ядерных ракет противоречило бы положениям конституции Бельгии, явилось бы юридическим актом, резко ограничивающим суверенитет бельгийского государства.

Еще месяц назад ассоциация уведомила общественность страны о подготовке ею демарша перед государственным советом в связи с объявленным премьер-министром В. Мартенсом намерением принять до конца марта с. г. решение о размещении в стране 48 крылатых ракет.

ПРЕСТУПНАЯ ПОЛИТИКА КРОВАВОГО РЕЖИМА

МЕХИКО. Геноцид, взятый на вооружение кровавым режимом генерала Мехии в Гватемале, преследует цель лишить революционное движение страны широкой социальной базы. Об этом заявил представитель гватемальского комитета справедливости и мира Эфраин Росалес.

В основе этой преступной политики, указал он, лежит тактика выжженной земли, в результате которой свыше 300 населенных пунктов в Гватемале полностью уничтожены военщиной, а их жители убиты или «пропали без вести».

86 ГРАДУСОВ ПО ФАРЕНГЕЙТУ

У многоквартирных домов в Лондоне чаще всего нет номеров, им дают имена. На этот раз писательское: Диккенс-хауз. Четырехэтажное кирпичное здание на южном берегу Темзы, опоясанное по внешней стороне кольцом мусора, а изнутри бетонными, выкрашенными в белый цвет балконами. Сюда, как на галерею, выходят двери квартир. Из окна третьего этажа на веревках свешивается кусок фанеры с надписью: «Деньги на похороны семьи Смит собирают в квартире № 120».

— Где жили Смиты? — спрашиваю пожилого человека, по пояс ушедшего в мотор видавшей виды машины. Он молча показывает на угловой подъезд. Здесь недавно скончались Хелен Смит, ее одиннадцатилетняя дочь и тринадцатилетний сын, заключение: смерть наступила в результате гипотермии. Они замерзли в своем собственном доме.

В их квартире было три вида отопления: газовый бойлер, электрический камин и переносная печка, работающая на парафине. В газовый или электрический счетчик нужно опустить монету и определенное время можно греться и сидеть со светом. Затем — щелк, и человеку снова решать для себя: жизнь или кошелек. Поэтому в английских домах гостя угощают теплом, как чашкой чая, его спрашивают, не зажечь ли камин, и всегда стараешься уверить хозяев, что в доме и так очень тепло.

Работающие на парафине печки — самые дешевые, но и самые опасные. Именно от нее у погибших Смитов к переохлаждению прибавилось и отравление углекислым газом.

— Хелен Смит знала о «прелестях» парафинового отопления еще с прошлой зимы, — говорит ее сосед Альберт Моррис. — Но я понимаю, как все это случилось. Наш дом — развалина, вы сами это видите. Газовое отопление большую часть не работало в период холодов. А электричество настолько дорого, что мы просто боимся включать камины.

Ежегодно от гипотермии в Англии умирают 10 тысяч человек и еще несколько десятков тысяч от косвенных последствий переохлаждения. В этом году их значительно больше.

Местный муниципалитет бесплатно распространил брошюру о гипотермии и средствах первой помощи. Нуждающимся раздают специальные наборы: грелка, глюкоза, еще что-то. А если температура тела человека, долгое время живущего в холодном доме, падает до 86 градусов по Фаренгейту (30 по Цельсию), его забирают в больницу, и это его спасение...

С. ВОЛОВЕЦ.
Лондон.

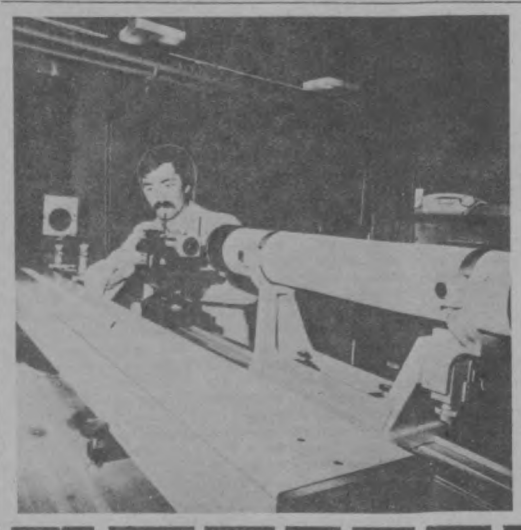

НРБ. Центральная лаборатория космических исследований при болгарской Академии наук, находящаяся в городе Стара-Загора, — крупный научный центр. Ее коллектив активно участвует в осуществлении программы космических исследований социалистических стран «Интеркосмос». Здесь действует радиотелеметрическая станция, которая принимает, регистрирует и обрабатывает научную информацию, полученную с искусственных спутников серии «Интеркосмос».

Эта станция построена при участии специалистов НРБ, ВНР, ГДР, СССР и ЧССР.

НА СНИМКЕ: в лаборатории космических исследований.

Фото София Пресс — ТАСС.

САТИРИЧЕСКИМ ПЕРОМ

БЫВАЕТ И ХУЖЕ

Предположим, живет человек в хорошем доме. С прочными капитальными стенами, высокими потолками, скоростным лифтом. А именно в доме № 23, что по улице Лахути. Живет и ни о чем не думает, поскольку о чем заботиться в таком современном творении зодчих из стекла и бетона. И вот в этом самом доме вдруг с наступлением осенне-зимнего сезона начинают течь стены. И по сей день, невзирая на протесты жителей, влага ставит под угрозу все побеленное и оштукатуренное, например, в квартире № 41. В результате чего квартира нового дома становится малопригодной для проживания.

Один компетентный товарищ даже установил причину настенных ручейков: «Плохо заделаны швы, необходимо их обновить», — таков был его ответ. Но до дела так и не дошло. Теперь жильцы с нетерпением ждут лета: может, хоть в этот период осушится влага на стенах дома.

Один из квартиросъемщиков, выйдя на улицу, чтобы поделиться своей бедой, останавливает первого прохожего. Им оказывается участливый человек: и выслушивает жильца, а потом рассказывает ему историю про своего знакомого, который чуть было не пошел на работу в рубашке не первой свежести, хотя стены в его квартире не текут, а просто-напросто вышла из строя стиральная машина марки «Киргизия-4». И этот знакомый по фамилии А. Полуян решил 22 февраля прошлого года вызвать мастера с фабрики «Север» для устранения дефекта. Мастер пришел точно в срок, 27 февраля 1984 года, и тут же устранил неисправность, не забыв оторвать при этом гарантийный талон. «Сделал дело — гуляй смело», — гласит народная поговорка, и мастер моментально исчез. Но только вышел он из подъезда, как стиральная машина вдруг загудела, затрещала и... остановилась. Остановилась надолго. Пришлось еще раз вызывать мастера. Вновь прибывший ремонт выполнить не смог, а оставил лишь в гарантийном талоне шифрованную запись «М. В. З.» и на словах добавил: «Двигатель подлежит замене». Отвез бедный хозяин свою стиральную машину в ателье. Ее отремонтировали, заменяли узлы и детали, но, увы, она так по-прежнему и не заработала.

И тогда наш жилец, выслушав эту историю, подумал, что с протекающими стенами жить не так уж плохо, и хорошо, что стиральная машина исправна, а то прибавилось бы хлопот вдвое больше.

А встречный, который ему эту историю рассказывал, идет дальше и встречает озадаченную женщину, которая стоит словно на перепутье. Он подходит к ней и начинает рассказывать историю своего знакомого со стиральной машиной, но замечает, что она его не слушает, а думает о чем-то своем. Тогда прохожий спрашивает, о чем она думает. А В. Кологреева отвечает, что ни о чем она не думает, а ждет ремонтную бригаду из ЖЭУ-48, чтобы последние устранили течь крыши по адресу Юнусабад, квартал 2, дом 26, кв. 117. Ждет и никак вот уже на протяжении трех лет не дождется, когда же, наконец, перестанут идти дожди в квартире. Но ремонтной бригады все нет. А когда она придет на объект, никто из руководства ЖЭУ-48, наверное, подсказать не сможет. А зря. И вот тогда этот первый встречный приходит в редакцию и рассказывает нам эти истории.

Такое положение дел, сложившееся в отдельных жилищно-эксплуатационных участках службы быта, подвергалось резкой критике на XVI пленуме ЦК Компартии Узбекистана. Неужели вместо отговорок, всевозможных причин трудно объяснить посетителю причину задержек с ремонтными работами и поставить более конкретный срок исполнения?!

Р. НУГМАНОВ.

Школа: реформа в действии

ШКОЛЬНИКАМ — ПРОЧНЫЕ ЗНАНИЯ

Нынешний учебный год стал для работников народного образования годом практического осуществления реформы общеобразовательной и профессиональной школы. Что же сделано по повышению качества общеобразовательной, трудовой и профессиональной подготовки молодежи, более широкому применению активных форм и методов обучения, укреплению связей семьи, школы, общественности, выполнению решений XVI пленума ЦК Компартии Узбекистана? — с таким вопросом мы обратились к начальнику Главного управления народного образования Ташгорисполкома Х. К. ЮЛДАШЕВУ.

— Прежде всего больше внимания стало уделяться качественному совершенствованию образования, идейно - политическому, трудовому и нравственному воспитанию школьников, их эстетическому и физическому развитию. Шире стали применяться на практике такие методы обучения, как лекции, семинарские занятия, собеседования, практикумы, экскурсии, больше акцентироваться внимание на повышении эффективности каждого урока, укреплении связи школ с производством. Школы активно ведут поиск, но результаты лучше там, где умело используются потенциальные резервы коллективов, где выше творческий настрой, теснее содружество с шефствующими предприятиями, родительской общественностью. Успешно решают сложные задачи обучения и воспитания молодежи педагогические коллективы школ №№ 84, 246, 171, 41. Здесь прочно вошли в практику индивидуализация и проблемность обучения, привитие интереса к предметам и развитие творческих способностей и склонностей учащихся. Больше стало уделяться внимания распространению передового опыта учителей. Так, совет ГУНО одобрил опыт работы таких учителей, как А. Шумакова, У. Мирсалихов, С. Камилов, У. Хашимов, Ф. Икшибаева, Т. Акзамова из школ №№ 238, 169, 243, 206, 98 и других и рекомендовал его к применению в других школах города.

— Качественное совершенствование образования и воспитания предусматривает высокий уровень знаний учащихся. Какая работа проводится в этом направлении?

— В конце 1984 года на совете главка обсуждались состояние преподавания и уровень знаний учащихся по родному языку в школах Фрунзенского района. Проверкой были вскрыты факты завышения учителями оценок за контрольные работы. Так, из 10 выборочно проверенных контрольных диктантов в 4 «Б» классе школы № 160 у учительницы Л. А. Шибакиной во всех работах оценки завышены на один-три балла. У учителей Т. Н. Артамоновой (школа № 160), С. Мирабзаловой (школа № 26), С. Ю. Зажицкой (школа № 91) выявлены пропуски ошибок и завышение оценки в 10 работах из 12.

Министерство просвещения УзССР вскрыло низкий уровень проведения уроков в начальных классах школ №№ 118, 4, 96, 232, 90.

Особую тревогу вызывает низкий уровень знаний учащихся по русскому языку в школах с узбекским языком обучения Акмал Икрамовского района. Так, в школе № 129 из 25 учащихся 10-го класса 19 написали письменную контрольную работу на «неудовлетворительно», остальные 6 — на «удовлетворительно». В школах №№ 203, 236, 245 с углубленным изучением русского языка более половины учащихся 10-х классов получили за диктанты неудовлетворительные оценки. Все они числятся в числе успевающих по школе.

Эти факты, к сожалению, не единичны. Вот почему следует решительно отказаться от оценки деятельности учителей по проценту хорошистов и отличников, обеспечить тщательное изучение и неукоснительное выполнение требований нормативных документов по этим вопросам, всемерно повышать роль педагогических советов в оценке знаний и воспитанности учащихся, перевода их в следующий класс.

— В реформе особое внимание уделяется повышению эффективности внеурочной воспитательной работы...

— Да, школа становится центром активной воспитательной работы с подростками в микрорайоне. Ныне базы 79 школ используется ЖЭУ для занятий кружков и спортивных секций. Тесное сотрудничество в воспитательной работе сложилось между школами №№ 27, 225, 35 и ЖЭУ №№ 42, 67, 81 и махалля Актепа и др. Они широко привлекают родителей, общественность, базовые предприятия к этой работе. В этих микрорайонах сократились правонарушения, факты бознадзорности, досуг подростков стал интересным и целенаправленным.

Но мы должны признать, что еще многие педагогические коллективы не скоординировали свою работу с общественными организациями микрорайона, что, естественно, снижает уровень всей воспитательной работы с учащимися, не позволяет ликвидировать правонарушения подростков.

В развитии форм воспитательной работы мы не до конца используем возможности внешкольных учреждений. Школы подчас не знают, сколько их учеников и в каких внешкольных учреждениях занимаются. И даже тогда, когда эти учреждения предлагают свою помощь, школа не использует ее до конца.

Городская станция юных техников приобрела и раздала школам 40 комплектов для сборки мопедов. Но автоконструкторские кружки работают только в школах №№ 225 и 241. Директора школ №№ 159, 233, 91, 93, 110, 69 до конца не поняли важности этой работы, и такое их отношение привело к тому, что дорогостоящие модели лежат мертвым грузом, а ребята лишены интересного дела, которое могло увлечь их.

— Ключевой вопрос школьной реформы — совершенствование подготовки юных граждан к жизни и труду, дополнение всеобщего среднего образования молодежи всеобщим профессиональным. Как он решается в городе?

— Если в 1975 году в городе действовал один межшкольный учебно - производственный комбинат во Фрунзенском районе, то сейчас их у нас 12. Сегодня 26 тысяч юношей и девушек овладевают в них одной из 150 введенных специальностей.

Поддержана инициатива коллектива Куйбышевского УПК по обучению учащихся 8 классов на базе межшкольных комбинатов. В этом году 4,5 тысячи восьмиклассников проходят трудовую подготовку в цехах девяти УПК.

Есть еще один экономически выгодный, педагогически целесообразный путь развития производственного труда в школе — это организация межшкольных мастерских. Такие мастерские есть при школах №№ 74, 79, 94, 191, 197. Но этого явно недостаточно. Следует добиваться, чтобы их становилось больше, чтобы школы заключали договоры с предприятиями и организациями о выделении рабочих мест, выполнении заказов в школьных мастерских.

Такой опыт есть. Так, общеобразовательными школами №№ 74, 79, 71, 183, 210 заключены договоры с объединением «Промсвязь», Ташкентским тракторным заводом, швейным производственным объединением им. 50-летия УзССР и Компартии Узбекистана, «Узбексельмаш» и другими по выполнению заказов в школьных мастерских.

Более основательно должна проводиться профориентационная работа. Предприняты меры совместно с Управлением профтехобразования по комплектованию СГПТУ. С этого года профтехучилища в основном будут комплектоваться выпускниками школ данного района (исключение составляют только текстильные, строительные и полиграфические училища). Это требует усиления совместной профориентационной работы школы и СГПТУ.

Сегодня в свете требований XVI пленума ЦК Компартии Узбекистана необходимо решительно улучшать стиль и методы работы, поднимать ответственность за порученное дело.

Каждый день нашего педагогического труда должен быть наполнен творческим поиском новых, более эффективных средств обучения и воспитания подрастающего поколения. Реальные шаги, сделанные сегодня, завтра обеспечат решение многих первоочередных и долговременных проблем народного образования.





● ЧТОБЫ ДОСУГ ПОДРОСТКОВ СТАЛ ИНТЕРЕСНЕЕ

● ВО САДУ ЛИ, В ОГОРОДЕ

● В ПОМОЩЬ АВТОЛЮБИТЕЛЯМ

Автосервис: сегодня и завтра

55 из каждых 100 советских легковых автомобилей выпускаются с эмблемой Волжского автомобильного завода. Высокие темпы производства машин обусловили создание широкой сети автосервиса, причем на самой современной индустриальной базе. ВАЗ первым среди автозаводов страны ввел фирменное обслуживание автомобилей, взяв на себя заботу о них на весь срок службы. В 50 крупных городах действуют специализированные автоцентры, 450 станций технического обслуживания и 120 передвижек. Ежедневно они обслуживают более 20 тысяч автомобилей. Годовой объем услуг вазовского автосервиса достигает 120 миллионов рублей. Годовой товарооборот объединения «АвтоВАЗтехобслуживание» — 2 миллиарда рублей.

Намечено за 5 лет (с 1983 по 1987 годы) построить 200 станций техобслуживания и 5 спецавтоцентров по 50 постов каждый. 180 полнокомплектных станций будет закуплено в Польше. На базе приспособленных помещений будет создано еще около 100 станций.

Значительно расширится «география» фирменной сети в республиках Средней Азии. Все предприятия автосервиса снабжены первоклассным диагностическим и гаражным оборудованием отечественного и зарубежного производства. В Узбекистане 2 спецавтоцентра, 23 стационарные станции и 5 передвижек. Предусмотрено ввести в строй еще 5 станций технического обслуживания. Они появятся в Ташкенте, Коканде, Андижане и других городах нашей республики.

Новая станция технического обслуживания сооружается на юго - западной окраине г. Ташкента, вблизи спецавтоцентра ВАЗа. Четырехпостовая полнокомплектная станция будет поставлена из Польши. В ней предусмотрен полный комплект автосервиса — от мойки до окраски. Станция сможет принять на обслуживание до 1.200 «Жигулей» в год.

Коллектив ВАЗа взял на себя трудную, но благородную миссию: помогать автолюбителям в повседневном их обслуживании.

Ш. ИБРАГИМОВ.

▲ РАЗГОВОР ВЕДЕТ ЧИТАТЕЛЬ

КАК НАЙТИ МАГАЗИН?

«Не удивляйся, дорогой читатель. Магазинов в нашем городе на самом деле великое множество. А на центральных улицах они выстраиваются целыми вереницами, поджидая своего покупателя. Но вот магазин политической книги и плаката (конечно, не считая небольших отделов в каждом книжном магазине) — второй такой в нашем городе. Для справки скажу, что находится он на проспекте Ш. Рашидова, 8. Но попытайтесь его найти на этом проспекте, — пишет в редакцию ветеран партии А. Левшин. — Его умело «спрятали» за высотным жилым домом, искусно вытянутым в зигзагообразной форме».

Замечание ветерана справедливо. Покупатель должен искать такой магазин, выспрашивая его адрес у прохожих, а магазин броской рекламой, выставкой должен созывать на свою книжную ярмарку вечно спешащих горожан. Наверное, нужно еще раз напомнить о той воспитательной основе в жизни нашего общества, какую несет на себе наша политическая литература, и о той заботе, с какой мы должны относиться к ее популяризации.

А ведь так получилось, что от места торговли книгами перенесли даже автобусную остановку. Этот немаловажный факт способствовал хотя бы небольшому притоку покупателей.

Но дорогу в магазин все-таки разыскивают.

«Здесь всегда внимательны к покупателям, всегда дадут необходимый совет, помогут выбрать нужную литературу», — пишут преподаватели В. Салова, В. Коваленко, бухгалтер А. Чепиго.

По инициативе продавцов организуется торговля на площади Дружбы народов, в каких-нибудь 800 метрах от дверей магазина. Дверей, широко распахнутых для покупателя. Остается только добавить, что встреча с магазином политической книги и плаката должна состояться для каждого из нас. И задача эта вполне разрешимая.

А. ИВАНОВА.

● Советы агронома

ВЕСЕННИЕ РАБОТЫ НА ПРИУСАДЕБНОМ УЧАСТКЕ

Все больше и больше горожан приобщаются к садоводству и огородничеству, вступая в члены садово-виноградарских товариществ предприятий, учреждений и организаций. Напоминаем им, что подошли сроки посева и посадки ранних овощных культур и картофеля. Вы, конечно, уже запаслись сортовыми семенами? Не забудьте, что сеять их надо в подготовленную почву (перекопка, разделка пласта).

Непосредственно перед посевом ее еще раз рыхлят граблями, тщательно выбирают сорняки. При рядовом посеве бороздки проводят по шнуру. Шнур натягивают на колышки, вбитые на противоположных сторонах грядки, бороздку проводят острой палочкой или фанерной лопаточкой. Заделывают семена легкими граблями. Равномерная заделка обеспечивает равномерные всходы.

Весной приступают к массовому посеву семян таких холодностойких культур, как морковь, лук, свекла столовая, редис, салат, укроп, шпинат, щавель, кориандр, петрушка и др., семена у которых начинают прорастать при температуре 2—3 градуса тепла и легко переносят небольшие заморозки (3—5°), а иногда выдерживают кратковременные понижения температуры до 8—10 градусов мороза. Кроме того, высаживают рассады ранней капусты и клубни раннего картофеля.

Морковь ранневесеннего посева можно сеять до конца марта. Надо только иметь в виду, что семена моркови богаты эфирными маслами и набухают медленно. Для ускорения всходов с семенами проделывают следующую процедуру: сначала их сортируют в воде, затем на сутки-двое помещают между влажными тряпочками, после чего дают обсохнуть, пока они не станут сыпучими.

Высевать лучше всего сорта «Мшак-195», «Шантане 2461». Производится посев двух- или трехстрочным ленточным способом с расстоянием между лентами 50—60 см, а между строчками в ленте —15—20 см. Глубина заделки семян — 1—2 см. Норма высева семян — 5—6 г на 10 квадратных метров.

Все большее признание среди овощеводов-любителей получает пастернак. Его корнеплоды обладают приятным, неповторимым запахом. И суп, и винегрет — любое блюдо этот овощ обогатит тонким привкусом. Семена пастернака весной сеют одновременно с морковью. Они прорастают при температуре 5—6°С, но лучшее тепло — плюс 16—18°. Всходы появляются на третью неделю после посева.

Издавна выращивают огородники столовую свеклу. Кому же не любо иметь под рукой сладкий, сочный и нежный корнеплод? Семена тоже предварительно подготавливают: сутки намачивают в чистой воде при комнатной температуре (воду меняют 2—3 раза), после чего их подсушивают и сразу высевают.

Чтобы подольше иметь с огорода нежные зеленые листья, лук надо высевать не только семенами, но и высаживать небольшими луковицами. Первыми высейте семена, потом посадите средние по размеру луковицы, они-то и погонят быстро острую зелень. Через десять дней высаживайте луковицы мелкого размера. Они дадут урожай после крупных луковиц, но раньше посева семенами. Так и создается зеленый конвейер из лука, богатого витаминами.

В марте высаживают самый ответственный из приусадебных культур — ранний картофель. Участок под него отводят с глубоко разрыхленной и незасоренной почвой. Картофель хорошо растет на легких песчаных и супесчаных землях.

Густота посадки — 55—57 растений на 10 квадратных метров. Глубина заделки клубней — 6—8 сантиметров.

Весна для огородников — пора больших забот и напряженной работы. От своевременного и качественного проведения посевов и посадки ранних овощей и картофеля зависит будущий урожай на овощных грядках и картофельном поле.

А. УМАРОВ,
кандидат сельскохозяйственных наук, доцент ТашСХИ.



Юные художники в борьбе за мир.
Фотоэтюд В. Бектуганова.

ЗНАЕТЕ ЛИ ВЫ, ЧТО...

НА Таиланде водится малютка летучая мышь весом всего в 2 грамма. Такой же вес имеет колибри. Сердце его делает 1.090 ударов в минуту. Эта птичка может летать, как стрекоза,—в любую сторону, а также зависать на месте.

СРЕДИ долгожителей первым значится карп, проживший в одном из японских прудов 228 лет, хотя обычный их возраст 40—50 лет.

УГОРЬ в одном из аквариумов прожил 88 лет.

СОБАЧИЙ век 15—20 лет. Долгожительницей является овчарка, прожившая 25 лет и 5 месяцев в Австрии.

У ЛОШАДЕЙ долгожителем прослыл Старый Билл — 62 года. Из них 57 лет он таскал баржи на одном из каналов в Англии.

В. АНТОШКИН.

ХОЗЯЙКЕ НА ЗАМЕТКУ

КОЗЬЕ МОЛОКО

Знакомая предлагает нам покупать для малыша козье молоко. Чем же полезно оно?
Т. Карагозина.

▲

Козье парное молоко не только вкусно, но полезно и целебно. Его принимают для вскармливания грудных детей, для питания ослабленных больных.

По своему составу оно близко к коровьему, но по некоторым показателям превосходит его. В козьем молоке значительно больше жира, и поэтому оно более калорийно.

В козьем молоке больше кальция, магния и таких микроэлементов, как железо, марганец, медь. Витамина А в нем больше, чем в коровьем, в два раза, каротина — почти в три, аскорбиновой кислоты — в полтора, никотиновой (витамин РР) — в три раза.

Ш. КАДЫРОВ.

▲ А У НАС ВО ДВОРЕ

ЧЕМ ЗАНЯТЬ ДЕТЕЙ?

Детей 1—3 лет можно учить лазанию, бросанию и ловле мяча, катанию на трехколесном велосипеде, на санках. 5—7-летние могут уже заниматься прыжками (через короткую скакалку, в высоту и длину), метаниями, ходьбой на лыжах, катанием на коньках, ездой на двухколесном велосипеде, упражнениями в равновесии. С 6 лет доступны детские городки, с 11 лет — спортивные игры. Обязательна для всех детей утренняя гимнастика. Создайте во дворе уголок настольных игр, отведите участок для маленьких детей, поставьте ящик с песком, качели. Сделайте игровую площадку для более старших детей. Соорудите стол для настольного тенниса. Постройте гимнастический городок — с перекладиной, бревном для равновесия, лестницей для лазания. При возможности оборудуйте спортплощадку.

Р. ХУСНУЛЛИНА.

ВЕСЕЛЫЕ СТРОКИ

Трехлетний сын не хочет есть.

— Съешь морковку. Она укрепляет зрение, — обращается к нему мама.

— Откуда ты знаешь?

— Ты когда-нибудь видел зайца в очках.

* * *

— Расскажите, пожалуйста, о самой страшной буре, которую вы перенесли, — спрашивает журналист у старого «морского волка».

— Сейчас вспомню... Ах да! Это было сразу после свадьбы, когда я случайно бросил окурок на ковер...

Перевод с румынского
Х. АЛЬТМАНА.

ТРАДИЦИИ

▲

ЭКЗАМЕН... ОДЕЖДЕ

В Ташкентском окружном Доме офицеров открылась традиционная выставка моделей одежды учащихся кружков кройки и шитья. На ней представлено более 700 изделий.

— Наши кружки, пожалуй, самые «старые», — говорит завуч курсовой сети Т. Ф. Кунгурова. — Созданные почти 50 лет назад, они помогли многим женщинам не только научиться хорошо шить, но и выбрать профессию. И как традиция, утвердился у нас обычай проводить выставки, которые с удовольствием посещают ташкентцы. Об интересе к ней говорит тот факт, что ее ежедневно посещает до тысячи человек. Работа нынешней выставки продлится до 24 марта.

● Слово о ветеране спорта

ПЕРВЫЙ ЧЕМПИОН ТАШКЕНТА

Если Николая Овсянникова, который в начале 20-х годов был рекордсменом в беге и в прыжках, называют пионером легкой атлетики в Узбекистане, то Феоктиста Николаевича Гориздро с полным правом следует назвать патриархом тяжелой атлетики.

Именно он в 1909 году, будучи 14-летним парнишкой, вместе с другими сверстниками создал первый в Ташкенте кружок любителей французской борьбы. А толчком к этому событию послужил проводившийся в тот год в Ташкенте первый чемпионат профессиональных борцов классической французской борьбы. Состоялся он в здании старого Ташкентского цирка.

Как и многие другие поклонники тяжелой атлетики, Федя — так звали Феоктиста товарищи — тоже «загорелся» спортом и вместе с Колесниковым, Гринбаумом и другими энтузиастами организовал во дворе дома № 10 по второму Кафановскому переулку первую в городе спортивную площадку для занятий тяжелой атлетикой. Около площадки ребята соорудили душ и раздевалку.

В те далекие времена атлеты не разделялись по весовым категориям. Каждый стремился «накачать» вес и мускулатуру. Соревнования внутри группы проводились без выявления «абсолютного чемпиона», а исключительно ради повышения мастерства и обмена опытом борьбы. Но однажды, как вспоминает Феоктист Николаевич, любители решили провести соревнования с выявлением «своих» чемпионов и с награждением победителей. С этой целью были заказаны ювелиру серебряные жетоны, изготовленные из царских рублевок. Но, к огорчению спортсменов, кто-то донес начальству об этой самодеятельности и жетоны были конфискованы.

В дореволюционном Ташкенте соревнования тяжелоатлетов не проводились. В бывшем «старом городе» по большим праздникам устраивались встречи национальных палванов. В то время настоящим национальным героем Ташкента был палван Таджи Аглаев, который дружил с Феоктистом, аккуратно занимался в кружке тяжелоатлетов и иногда выступал в цирке.

До Октябрьской революции кружок не имел своего постоянного помещения. Летом тренировались и боролись на открытых площадках — то у чайханы, у арыка Чаули, недалеко от Алайского базара, то около канала по улице Гоголя, где у входа на площадку красовалась вывеска: «Ташкентское тяжелоатлетическое общество», исполненная спротсменом-художником Оленевым. Зимой кружковцы занимались, где придется. Одно время кружком руководил опытный борец-профессионал Турбас. Тогда в кружке было уже более тридцати любителей тяжелой атлетики, в том числе и видные представители интеллигенции города Алексей Иванов и Анатолий Лебедев (оба профессоры), известные художники Алферов и Оленев, Г. Кондаков, Т. Руднев, Дубровский, Новокрешенов, Дьердь, Могилевский и другие. Профессор Лебедев так был увлечен спортом, что часть своей квартиры отдавал кружку для занятий в зимнее время.

На своем долгом спортивном веку Феоктист Гориздро встречался с такими сильнейшими борцами России, как Иван Поддубный, Иван Заикин и Вейланд Шульц, которому недавно исполнилось 100 лет.

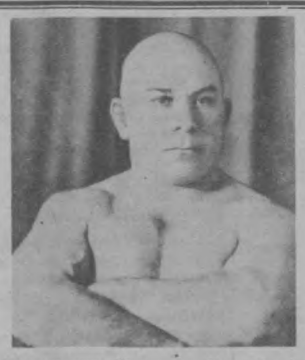

С победой Октября положение кружка тяжелоатлетов несравненно улучшилось. Бывший комендант Дома Красной Армии латыш Якобсон — большой любитель спорта — в 1918 году предоставил кружковцам хорошее помещение для занятий. Он же помогал кружку в изыскании спортивного инвентаря. Количество спортсменов заметно возросло.

В 1920 году Феоктист Николаевич вместе с видным спортсменом Т. Рудневым был привлечен управлением всеобуча Туркфронта для работы в спортивном отделе политуправления в качестве инструкторов по физическому воспитанию призывников и красноармейцев. В этом же году на первой среднеазиатской Олимпиаде всеобуча Ф. Гориздро занял второе место в поднятии тяжестей, а в следующем году на такой же олимпиаде — первое место по французской борьбе.

После ликвидации всеобуча в стране были созданы спортивные общества, в том числе и ДСО «Урожай». Инженер-строитель Наркомзема Узбекской ССР Феоктист Николаевич один из первых стал инструктором по тяжелой атлетике в спортобществе «Урожай» в Ташкенте. Передавая свой богатый опыт молодежи, Ф. Гориздро продолжал совершенствовать технику упражнений со штангой, это помогло ему занимать почетные места на республиканских и всесоюзных соревнованиях штангистов. Так, в 1937 году на первенстве ДСО «Урожай» он занимает первое место по штанге, а в 1938 году на первенстве города Ташкента — второе место.

В 1939 году Феоктист Николаевич выступает и в первенстве города, и в республиканских соревнованиях «Урожая», занимает первые места в жиме штанги, установив рекорд «ДСО» — 97,5 кг. В следующем году он уже выступает в тяжелом весе и на первенстве города по штанге снова ему нет равных.

В предвоенные годы автор этих строк тоже был членом ДСО «Урожай» и мог наблюдать, с каким уважением ученики Феоктиста Гориздро относились к своему именитому наставнику, всегда подтянутому, корректному, чуткому и в то же время требовательному воспитателю. За долгие годы работы с молодежью Ф. Гориздро привил любовь к спорту не одной сотне юношей, многие из которых стали видными спортсменами.

Встречаясь с Феоктистом Николаевичем, поражаешься его отличному физическому состоянию. А ведь ему уже 90! Характерно, что, посвятив себя спорту, Феоктист Николаевич никогда не изменял строгому режиму жизни. Он до сих пор любит ходить быстро, может и пробежать значительное расстояние, летом купается и сейчас еще не расстается с гантельной гимнастикой. Объясняя свое долголетие и бодрость, он утверждает:

— Я твердо уверен, что решающее значение для сохранения физического и умственного здоровья имеет полный отказ от курения и употребления спиртных напитков...

Ф. СЕМЕРНИН,
ветеран спорта Узбекской ССР.

Спрашивают — отвечаем

У меня пятеро детей. Распространяются ли на меня льготы по торговому обслуживанию?

Н. Каримова.

✦

На письмо Н. Каримовой отвечает заместитель начальника Главного управления торговли З. Шакиров:

— Согласно установленному порядку, к торговому обслуживанию прикрепляются только инвалиды и участники Великой Отечественной войны, персональные пенсионеры, старые большевики и матери-героини.

Редактор
Ш.О.УБАЙДУЛЛАЕВ

ДЛЯ ХЛОПЧАТОБУМАЖНЫХ И ЛЬНЯНЫХ ТКАНЕЙ —
СТИРАЛЬНАЯ ПАСТА «ПАЛЬМИРА».
Она предназначена для ручной и машинной стирки.
Цветные изделия после стирки становятся ярче, белые приобретают нежный голубоватый оттенок и подсинивания не требуют.

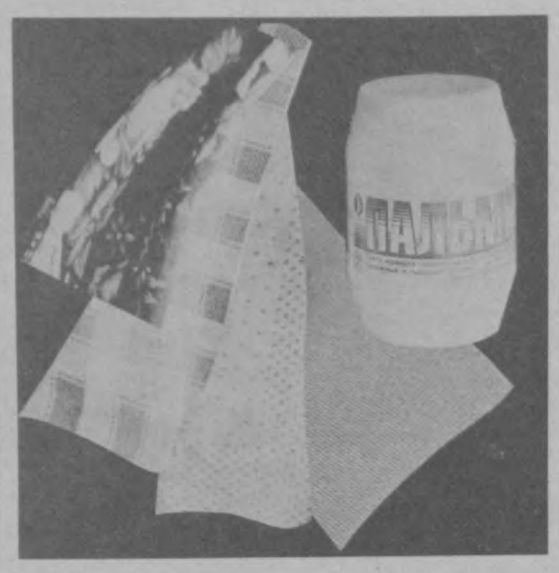

Производственное объединение «Узбытхим».



ДЛЯ КУПАНИЯ И МЫТЬЯ ВОЛОС ОЧЕНЬ ХОРОШ ШАМПУНЬ «БОДРОСТЬ»

Это пеномоющее средство благодаря содержанию поливитаминных и хвойно-смоляных веществ обладает лечебными для кожи свойствами.

В воде любой жесткости дает обильную легкую душистую и устойчивую пену.

ВНИИхимпроект.
Узбекское рекламное агентство В/О «Союзторгреклама»
(телефон 45-37-24).

К СВЕДЕНИЮ ГРАЖДАН, СДАЮЩИХ МАКУЛАТУРУ!

Во всех приемных пунктах имеются в наличии абонементы на книги Э. Золя **«Жерминаль»**, Э. Войнич **«Овод»**, Д. Лондона **«Мартин Иден»**, А. Кадыри **«Минувшие дни»**, Г. Уэльса **«Волшебная лавка»**.

В приемных пунктах в дни выдачи будет производиться реализация абонементов на книгу

Ж. Верна «ДЕТИ КАПИТАНА ГРАНТА».

22, 29 марта и 5 апреля — по 50 абонементов на каждый приемный пункт;

23, 24, 30, 31 марта и 6, 7 апреля — по 150 абонементов на каждый приемный пункт.

Абонемент на книгу Ж. Верна «Дети капитана Гранта» выдается только после одновременной сдачи не менее 10 кг макулатуры.

Абонемент гарантирует приобретение указанной в нем книги после сдачи 20 кг макулатуры.

Прием макулатуры на марки производится только при предъявлении абонемента.

Реализация абонементов: в пятницу — с 18.00, в субботу и воскресенье — с 9.00.

В остальные дни макулатура принимается для досдачи на полный набор комплекта марок к абонементам и производится прием в неограниченном количестве макулатуры и вторичного сырья с оплатой в соответствии с прейскурантом 52-01 закупочных цен на вторичное сырье: 2 коп. за 1 кг сданной макулатуры, 16 коп. за 1 кг сданного тряпья шерстяного, полушерстяного и 6 коп. за 1 кг сданного тряпья хлопчатобумажного, льняного и мешковины.

Режим работы пунктов: ежедневно, кроме пятницы, — с 9.00 до 18.00, перерыв — с 13.00 до 14.00, в пятницу — с 11.00 до 20.00, перерыв — с 14.00 до 15.00.

Принимается макулатура только увязанная в пачки, раздельно по видам: газетная, книжно-журнальная, бытовой картон и оберточная бумага от граждан независимо от места жительства в порядке живой очереди.

УВАЖАЕМЫЕ ГРАЖДАНЕ!

Активная сдача макулатуры и вторичных текстильных материалов в приемные пункты на получение абонементов будет способствовать быстрейшему поступлению литературы в книготорговую сеть.

Ташкентское городское производственно-заготовительное предприятие.

К СВЕДЕНИЮ РОДИТЕЛЕЙ!

ДВОРЕЦ КУЛЬТУРЫ И ТЕХНИКИ АВИАСТРОИТЕЛЕЙ

ОБЪЯВЛЯЕТ ПРИЕМ

в младшую группу народного ансамбля спортивного танца «Молодость».

Принимаются мальчики и девочки в возрасте 6, 7, 8 лет.

Срок обучения — 4—5 лет.

Желающие приглашаются во дворец 7 апреля в 10.00 в комнату № 114 для собеседования.

Прошедшие конкурсный отбор будут зачислены в группу.

Телефон для справок 96-77-92, методический отдел.

Госкомитет Узбекской ССР по профтехобразованию
Ташкентское городское управление профтехобразования

СРЕДНЕЕ ПРОФЕССИОНАЛЬНО-ТЕХНИЧЕСКОЕ УЧИЛИЩЕ № 16 г. ТАШКЕНТА

ОБЪЯВЛЯЕТ ПРИЕМ УЧАЩИХСЯ

на 1985-86 учебный год

выпускников 8-х и 10-х классов

ПО СПЕЦИАЛЬНОСТЯМ:

ткач, прядильщица, ровничница, мотальщица, ленточница

Окончившие 8 классов обучаются 3 года, получают среднее образование, им выдается обмундирование, и они обеспечиваются бесплатным питанием; с 10-классным образованием обучаются год и получают стипендию — 70 руб. в месяц.

Все учащиеся в период прохождения производственной практики получают 50 процентов от заработной платы. Время обучения засчитывается в трудовой стаж.

Учащиеся училища могут заниматься в кружках художественной самодеятельности, кройки и шитья, вязания и в спортивных секциях, а также пользоваться санаторием-профилакторием и медицинским обслуживанием на базовом предприятии.

При Ташкентском текстильном комбинате имеется филиал вечернего отделения Ташкентского политехникума, где учащиеся могут продолжить свое обучение по избранной специальности.

При поступлении необходимо иметь документы: заявление на имя директора, паспорт или свидетельство о рождении, аттестат или свидетельство об образовании, справки — с места жительства, медицинскую (форма № 286), 6 фотокарточек (3×4 см), характеристику, автобиографию.

Адрес училища: г. Ташкент, Фрунзенский район, ул. Абдуллы Каххара, 34 (автобусы: 2, 3, 80, 97, остановка «СПТУ-16»). Телефоны: 55-44-85, 55-44-96.

ПУТЬ К ПРОФЕССИИ

ОЧЕРЕДНОЙ ПРИЕМ ОБЪЯВЛЯЕТ

ШКОЛА-МАГАЗИН № 5

«ТЕХНИКА В БЫТУ»

Ташхозторга.

Принимаются юноши и девушки с 10-классным образованием, имеющие прописку в г. Ташкенте.

Срок обучения — 6 месяцев — засчитывается в трудовой стаж.

Учащимся выплачивается стипендия — до 63 руб. в месяц.

Выпускникам присваивается квалификация младшего продавца, и они обеспечиваются работой в магазинах Ташхозторга. По прошествии года можно продолжить учебу на вечернем или заочном отделениях Ташкентского техникума советской торговли.

Для поступления в школу-магазин необходимы: документ о среднем образовании, паспорт, приписное свидетельство (для юношей), 3 фотокарточки (5×6 см), справка с места жительства, заявление на имя директора Ташхозторга.

Обращаться по адресу: г. Ташкент, Куйбышевское шоссе, 24, отдел кадров. Телефон 91-59-53.



Ташхозторг.
Узбекское рекламное агентство В/О «Союзторгреклама»
(телефон 45-37-24).

УЗБЕККОНЦЕРТ
КОНЦЕРТНЫЙ ЗАЛ «БАХОР»
26 марта в 19.30
КОНЦЕРТ
АНСАМБЛЯ СТАРИННОЙ МУЗЫКИ «ХОРТУС МУЗИКУС».
Художественный руководитель и солист — **Андрес Мустонен.**
В программе — средневековая музыка XIII—XIV веков эпохи Ренессанса.
Билеты продаются с 14.00.

ОКРУЖНОЙ ДОМ ОФИЦЕРОВ
29, 30 марта в 20.00;
ДВОРЕЦ АВИАСТРОИТЕЛЕЙ
31 марта в 18.00
КОНЦЕРТЫ
ГОСУДАРСТВЕННОГО АКАДЕМИЧЕСКОГО СЕВЕРНОГО РУССКОГО НАРОДНОГО ХОРА.
Художественный руководитель — народная артистка СССР, лауреат Государственной премии имени Глинки, профессор **Н. Мешко.**
Билеты продаются в кассах с 14.00.

ГОСУДАРСТВЕННЫЙ РУССКИЙ АКАДЕМИЧЕСКИЙ ТЕАТР ДРАМЫ им. М. ГОРЬКОГО
ПРЕМЬЕРА
22, 24, 30, 31 марта, 7, 13, 24, 28 апреля
лауреат Государственной премии СССР **Александр Гельман.**
«ЗИНУЛЯ».
(Современная история в 2-х действиях).
Постановка **Вячеслава Гвоздкова.**
Художник — **Николай Свиридчик.**
Главный режиссер театра — **Вячеслав Гвоздков.**
Начало спектакля — в 19.30.
Принимаются заявки на коллективные посещения.

ТАШКЕНТСКИЙ ОРДЕНА ТРУДОВОГО КРАСНОГО ЗНАМЕНИ ГОСУДАРСТВЕННЫЙ МЕДИЦИНСКИЙ ИНСТИТУТ
17, 18 и 19 апреля в 16.30
(в клубе)
ПРОВОДИТ
«ДНИ ОТКРЫТЫХ ДВЕРЕЙ».
Адрес института: г. Ташкент, ул. К. Маркса, 103.

ХОЗРАСЧЕТНОМУ АВТОТРАНСПОРТНОМУ ПРЕДПРИЯТИЮ № 30
республиканского производственного автотреста
ТРЕБУЮТСЯ:
старший инженер отдела труда и зарплаты, инженер - экономист, старший диспетчер, начальник отдела эксплуатации, автослесари 5, 6-го разрядов, **мотористы, аккумуляторщик, вулканизаторщик, медник, токарь, газоэлектросварщики.**
Оплата труда повременно-премиальная.
Доставка к месту работы и обратно служебным автотранспортом.
Обращаться по адресу: поселок Авангард (автобусы: «Уртасарай — Куйлюк», «Северный маяк — Куйлюк», остановка «ХАТП-30»).

Редакции газеты «Вечерний Ташкент»
срочно требуется
корректор.
Обращаться по телефону 32-57-81.

НА ПОСТОЯННУЮ РАБОТУ
ТРЕБУЮТСЯ:
бухгалтеры, наладчики полиграфооборудования, машинистка и курьер, автоэлектрик, электросварщик, операторы газифицированных котельных, зарядчик аккумуляторов, слесари-сантехники, уборщики производственных помещений.
Обращаться: г. Ташкент, ул. Ленина, 41, отдел кадров.

К СВЕДЕНИЮ ГРАЖДАН г. ТАШКЕНТА!
47-е ОТДЕЛЕНИЕ СВЯЗИ
Хамзинского почтового узла связи
ПЕРЕВЕДЕНО
В НОВОЕ ПОМЕЩЕНИЕ, расположенное по адресу: г. Ташкент, ул. Жуковского-Фучика, 1.
Отделение связи предоставляет все виды услуг связи: прием почтовых отправлений, прием-передача телеграмм, предоставление междугородных переговоров.
В отделении имеются автоматы междугородной телефонной связи.
Работает отделение связи без выходных дней, телеграф и междугородный переговорный пункт — круглосуточно.

«ПЛАНЕТА» ДЛЯ ВСЕХ

В г. Ташкенте по ул. Б. Хмельницкого, 85
ОТКРЫТО СПЕЦИАЛИЗИРОВАННОЕ АТЕЛЬЕ «ПЛАНЕТА»



по ремонту звуковоспроизводящей и звукозаписывающей аппаратуры.

Ателье «Планета» производит гарантийный и платный ремонт импортной и отечественной аппаратуры.

В РЕМОНТ ПРИНИМАЮТСЯ: магнитофоны, магнитолы, магнитофонные приставки, музыкальные центры, усилители, акустические системы и видеомагнитофоны.

Доехать до ателье «Планета» можно троллейбусом № 14, автобусами №№ 40, 45, 50, 67, 77, 94, остановка «Салар».

МЫ РАДЫ ВАС ОБСЛУЖИТЬ!

Ташкентское городское производственное объединение «Голубой экран».

театр

21 МАРТА

ГОСУДАРСТВЕННЫЙ АКАДЕМИЧЕСКИЙ БОЛЬШОЙ ТЕАТР ОПЕРЫ И БАЛЕТА УЗБЕКСКОЙ ССР им. А. НАВОИ — в 19.30 **Пиковая дама.**

ГОСУДАРСТВЕННЫЙ УЗБЕКСКИЙ АКАДЕМИЧЕСКИЙ ТЕАТР ДРАМЫ им. ХАМЗЫ — в 19.30 **Путеводная звезда.**

ГОСУДАРСТВЕННЫЙ РУССКИЙ АКАДЕМИЧЕСКИЙ ТЕАТР ДРАМЫ им. М. ГОРЬКОГО — в 19.30 **С трех до шести,** в 20.00 (малая сцена) **Сестры.**

ГОСУДАРСТВЕННЫЙ РУССКИЙ ТЕАТР ОПЕРЕТТЫ — в 19.30 **Летучая мышь.**

22 МАРТА

ГОСУДАРСТВЕННЫЙ АКАДЕМИЧЕСКИЙ БОЛЬШОЙ ТЕАТР ОПЕРЫ И БАЛЕТА УЗБЕКСКОЙ ССР им. А. НАВОИ — в 19.30 **Вечер одноактных балетов.**

ГОСУДАРСТВЕННЫЙ УЗБЕКСКИЙ АКАДЕМИЧЕСКИЙ ТЕАТР ДРАМЫ им. ХАМЗЫ — в 19.30 **Вора ограбил разбойник** (билеты проданы).

ГОСУДАРСТВЕННЫЙ РУССКИЙ ТЕАТР ОПЕРЕТТЫ — в 19.30 **Сладка ягода.**

ГОСУДАРСТВЕННЫЙ РУССКИЙ ТЕАТР ЮНОГО ЗРИТЕЛЯ — в 18.00 **Гуманоид в небе мчится.**

ГОСУДАРСТВЕННЫЙ РЕСПУБЛИКАНСКИЙ ТЕАТР КУКОЛ — в 10.30 **Волшебная серна,** в 13 и 15.00 **В моем доме.**

цирк

21, 22 МАРТА в 19.30

большая программа артистов Московского цирка.

кино

21 МАРТА

Художественные фильмы:
«СПАРТАК» — Дворец искусств (большой зал). Телефон 44-21-44; **Чайка** (17.00, 20.30). Телефон 77-06-20; **Нукус** (17.15, 20.30). Телефон 46-46-55; **Ватан** (17.30, 21.00).
«ЛЮБОВНЫЙ НЕДУГ» — Дворец искусств (малый зал); **им. Хамзы** (18.30, 21.00). Телефон 91-10-51; **30 лет ВЛКСМ** (17.00, 20.00). Телефон 33-44-52.
«УСПЕХ» — Искра (по четным). Телефон 39-14-59.
«ТРЕТЬЯ СТОРОНА МОНЕТЫ» — Фестиваль (по нечетным). Телефон 32-78-02.
«ПРИШЛО ВРЕМЯ ЛЮБИТЬ» — Казахстан (большой зал, 17.00, 20.00). Телефон 35-24-92; **30 лет ВЛКСМ** (18.20, 20.30). Телефон 33-44-52; **Дружба.** Телефон 66-15-75.
«ЧЕТЫРЕ МУШКЕТЕРА» — Казахстан (малый зал, 18.00, 21.00).
«ЧЕТВЕРО ПРОТИВ КАРДИНАЛА» — им. К. Ярматова (по четным).

22 МАРТА

Художественные фильмы:
«СПАРТАК» — Дворец искусств (большой зал). Телефон 44-21-44; **Чайка** (10.00, 13.30, 17.00, 20.30). Телефон 77-06-20; **Нукус** (10.40, 14.00, 17.15, 20.30). Телефон 46-46-55; **Ватан** (11.00, 14.30, 17.30, 21.00).
«ЛЮБОВНЫЙ НЕДУГ» — Дворец искусств (малый зал). Телефон 44-21-44; **30 лет ВЛКСМ** (10.00, 12.00, 15.00, 17.00, 20.00). Телефон 33-44-52; **им. Хамзы** (11.00, 13.30, 16.00, 18.30, 21.00). Телефон 91-10-51.
«УСПЕХ» — Искра (по четным). Телефон 39-14-59.
«ТРЕТЬЯ СТОРОНА МОНЕТЫ» — Фестиваль (по нечетным). Телефон 32-78-02.
«ПРИШЛО ВРЕМЯ ЛЮБИТЬ» — Казахстан (большой зал, 11.00, 14.00, 17.00, 20.00). Телефон 35-24-92; **30 лет ВЛКСМ** (11.00, 13.30, 16.00, 18.20, 20.30). Телефон 33-44-52; **Дружба.** Телефон 66-15-75.
«ЧЕТЫРЕ МУШКЕТЕРА» — Казахстан (малый зал, 12.00, 15.00, 18.00, 21.00).
«ЧЕТВЕРО ПРОТИВ КАРДИНАЛА» — им. К. Ярматова (по четным).

Ректорат, партком, профком Ташкентского государственного университета выражают глубокое соболезнование заместителю декана подготовительного факультета для иностранных граждан Л. В. Симоновой по поводу кончины ее мужа
ШИНДА
Виктора Израилевича.

Коллектив Ташкентской торгово-закупочной базы Узбекского УРСа выражает искреннее соболезнование главному механику базы С. И. Биченову по поводу кончины его брата
БИЧЕНОВА
Георгия Ивановича.

Коллектив Республиканской производственной лаборатории комбикормовой промышленности Министерства заготовок Узбекской ССР с глубоким прискорбием извещает о кончине бывшего сотрудника, заслуженного ветврача Узбекской ССР, персонального пенсионера республиканского значения, участника Великой Отечественной войны
ПЕРГАТА
Федора Фотиевича
и выражает искреннее соболезнование родным и близким покойного.

Коллектив работников гостиницы «Ленинград» выражает глубокое соболезнование главному бухгалтеру Я. Ю. Туремуратовой по поводу кончины ее матери
ТУРЕМУРАТОВОЙ Айпаши.

ТВ

ЧЕТВЕРГ, 21. III

● ЦТ I

17.50 «Умелые руки».
18.20 «Ленинский университет миллионов».
18.50 «Ошибка дядюшки Ау». Мультфильм.
19.10 «Сегодня в мире».
19.25 «Мир и молодежь».
20.00 Футбол. Кубок обладателей кубков. 1/4 финала. «Динамо» (Москва) — «Ларисса» (Греция).
20.45 Футбол. Кубок УЕФА. 1/4 финала. «Динамо» (Минск) — «Железничар» (Югославия).
21.30 «Время».
22.00 Из фондов телевидения. Народный артист СССР Г. Отс.
23.00 «Сегодня в мире».
23.15 Чемпионат СССР по хоккею. «Динамо» (Москва) — «Сокол». 3-й период.

● ЦТ II

18.50 «Архитектура Калуги».
19.15 «Братство».
20.15 Премьера телефильма «Краски Ала-Тоо».
20.30 «Спокойной ночи, малыши». «Кошкин дом».
20.50 Играет концертно-эстрадный оркестр Минского государственного цирка.
21.20 Премьера документального фильма «Йошкар-Ола. Красный город».
21.30 «Время».
22.00 «На всю оставшуюся жизнь». Телевизионный четырехсерийный художественный фильм. 3-я серия.
23.05 «Наедине со словом». Фильм-концерт.

● УзТВ I

18.00 Новости.
18.15 «Раз словечко, два словечко». Обучение русской разговорной речи (повторение).
18.45 «Участник парада Победы Мадамин Раджабов».
19.00 «Соревнование — творчество масс» (рус.).
19.30 «Ахборот» (рус.).
19.45 «День весны». Кинопередача.
20.30 «Ахборот».
20.50 Праздник весны.
21.30 Москва. «Время».
22.05 «Ассалом, Наврузи» Музыкальная программа.

● УзТВ II

18.00 Литература.
18.30 Реклама.
18.45 «Простые заботы». Художественный фильм.
20.00 Ташкентские новости.
20.20 «За школьным порогом», «Секреты каменной воды». Научно-популярные фильмы.
21.00 «Единый политдень: проблемы, вопросы и ответы» (рус.).
21.30 ЦТ II

ПЯТНИЦА, 22. III

● ЦТ I

9.00 «Время».
9.40 «Какая она — Анна Ивановна?» Телефильм.
10.10 «Две пары и одиночество». Телевизионный художественный фильм.
11.20 «Веселые старты».
12.05 Концерт.
15.00 Новости.
15.20 «Моя Кабардино-Балкария». Телефильм.
15.50 Концерт.
16.35 «В гостях у сказки». «Принцесса на горошине».
18.30 «Современный мир и рабочее движение».
19.00 «Веселые нотки».
19.15 «Сегодня в мире».
19.30 «Наука и жизнь».
20.05 Маленький концерт.
20.15 К 40-летию Великой Победы. Премьера многосерийного телефильма «Стратегия победы». Фильм 2-й. «Грозное лето».
21.30 «Время».
22.05 «Народный артист СССР Л. Утесов». К 90-летию со дня рождения.
23.30 «Сегодня в мире».

● ЦТ II

9.00 Утренняя гимнастика.
9.15 «Стартуют все». Телефильм.
9.35, 10.35 История. 4 класс.
10.05, 13.40 Английский язык. 1-й год обучения.
11.05 Учащимся ПТУ.
11.35, 12.40 География. 5 класс.
12.05 Поэзия Мустая Карима.
13.10 История. 6 класс.
14.10 А. Н. Толстой. «Русский характер». 6 класс.
14.40 С. С. Прокофьев.
15.25 Ж. Верн. Страницы жизни и творчества.
18.30 Новости.
18.45 Учителю — урок музыки. 3 класс. Передача 3-я.
19.40 Ритмическая гимнастика.
20.10 «Бросок на север». Телефильм.
20.30 «Спокойной ночи, малыши». «Рекс-пожарник».
20.50 Чемпионат мира по спидвею. Финал. Передача из Голландии.
21.15 Народные мелодии.
21.30 «Время».
22.05 «На всю оставшуюся жизнь». Телевизионный четырехсерийный художественный фильм. 4-я серия.
23.10 «Это вы можете».

● УзТВ I

18.40 **Программа Хорезмской студии телевидения.** Для детей. «Цветущий сад».
19.00 «Экономика: проблемы и задачи».
19.30 «Ахборот» (рус.).
19.45 **Продолжение программы Хорезмской студии телевидения.** «Дневник полевых работ».
20.00 «Дунё воқеалари». Международное обозрение.
20.30 «Ахборот».
20.50 **Продолжение программы Хорезмской студии телевидения.** «Молодость моя». Лирический концерт.
21.30 Москва. «Время».
22.05 «Офицеры». Художественный фильм.
23.45 Новости.

● УзТВ II

18.00 «Линдер Биссембаев и другие». Документальный фильм.
18.50 Консультация для учителей.
19.20 «Дети планеты». «Тревоги и надежды». Документальный фильм.
19.30 Показывает студия «Ёшлик».
20.00 Ташкентские новости.
20.20 «Ступенью выше». Телефильм.
20.50 «Страницы классической музыки».
21.30 ЦТ II



Вечерний Ташкент
Орган Ташкентского горкома КП Узбекистана и Ташгорсовета
(Газета выходит 300 раз в году).

НАШ АДРЕС:
700047, ТАШКЕНТ,
УЛ. ЛЕНИНГРАДСКАЯ, 32.

секретариата — 33-57-02; партийной жизни — 32-53-66; промышленности — 33-08-74; строительства — 32-58-85; городского хозяйства — 32-56-83; советского строительства и права — 32-54-15; науки, школ и вузов — 32-57-65; литературы и искусства — 32-56-80; информации — 33-28-95; спорта и военно-патриотического воспитания — 32-55-32; писем трудящихся — 33-29-70; прием объявлений — 33-81-42. Диспетчер издательства — 32-78-94.

Ордена Трудового Красного Знамени типография Издательства ЦК Компартии Узбекистана, г. Ташкент. Индекс 64691.

Р-10150. А. 2378. 1 2 3 4 5 6 7 8 9 10 11 12