Пролетарии всех стран, соединяйтесь!

Вечерний Ташкент

№ 148 (5739)
1 ПОНЕДЕЛЬНИК, ИЮЛЯ 1985 г.
Издается с июля 1966 г.
Цена 3 коп.

ОРГАН ТАШКЕНТСКОГО ГОРКОМА КОМПАРТИИ УЗБЕКИСТАНА И ТАШГОРСОВЕТА

Постановление ЦК КПСС и Совета Министров СССР

О ПРИСВОЕНИИ ИМЕНИ ЛЕНИНСКОГО КОМСОМОЛА БАЙКАЛО-АМУРСКОЙ ЖЕЛЕЗНОЙ ДОРОГЕ МИНИСТЕРСТВА ПУТЕЙ СООБЩЕНИЯ

Учитывая большой вклад Ленинского комсомола в сооружение Байкало-Амурской железнодорожной магистрали — Всесоюзной ударной комсомольской стройки, Центральный Комитет КПСС и Совет Министров СССР постановляют:

присвоить имя Ленинского комсомола Байкало-Амурской железной дороге Министерства путей сообщения и впредь именовать эту дорогу — Байкало-Амурская железная дорога имени Ленинского комсомола.

СЕКРЕТАРЬ ЦЕНТРАЛЬНОГО КОМИТЕТА КПСС М. ГОРБАЧЕВ

ПРЕДСЕДАТЕЛЬ СОВЕТА МИНИСТРОВ СССР Н. ТИХОНОВ

МОЛОДЕЖНЫЙ СУББОТНИК—ФЕСТИВАЛЮ

В праздник труда вылился день 29 июня для молодежи Узбекистана. С приподнятым настроением вышли на Всесоюзный комсомольско-молодежный субботник, посвященный Всемирному фестивалю, свыше трех с половиной миллионов юношей и девушек.

На торжественном митинге молодые производственники объединения Ташкентский тракторный завод заверили, что на всех участках будут показаны образцы самоотверженного труда. И слово не разошлось с делом. В бланках-нарядах, заполненных в день «красной субботы», — все показатели высокие. Вдохновенно провела смену комсомольско-молодежная бригада наладчиков, возглавляемая лауреатом премии Ленинского комсомола Сергеем Егоровым. Оно и понятно: вожак бригады удостоен чести представлять тракторостроителей на фестивале в Москве.

Комсомольско-молодежная бригада Максуды Алимовой на Ташкентском швейном производственном объединении имени 50-летия Узбекской ССР и Компартии Узбекистана выполнила сменное задание к перерыву, а к концу дня — две нормы.

С воодушевлением трудилась юность республики на заводах и фабриках, фермах и хлопковых полях, на возведении домов и благоустройстве улиц... Как сообщили в ЦК ЛКСМ Узбекистана, выпущено продукции на 12.379 тысяч рублей. В фонд XII Всемирного фестиваля перечислено около двух миллионов рублей, заработанных участниками праздника труда. (УзТАГ).



XXVII съезду КПСС — 27 ударных декад

НАЧАЛАСЬ ПЯТАЯ ПРЕДСЪЕЗДОВСКАЯ ДЕКАДА

СЕГОДНЯ взяла старт пятая десятидневка трудового соперничества, посвященного предстоящему форуму коммунистов страны. Стахановская вахта проходит под девизом «XXVII съезду КПСС — 27 ударных декад».

Большая группа ударников производства столицы Узбекистана, коллективы объединения «Ташкентский тракторный завод», Сергелийского мебельного объединения, автопредприятий Ташгоравтотреста централизованных перевозок и другие горячо поддержали почин восемнадцати передовиков труда промышленности, строительства, транспорта, связи, сельского хозяйства, сферы обслуживания республики по достойной встрече XXVII съезда КПСС. Их патриотическая инициатива, одобренная Ташкентским горкомом партии, получила широкую поддержку в трудовых коллективах столицы Узбекистана. Десятки тысяч производственников, коллективы 186 цехов, более 300 участков и бригад обязались досрочно выполнить план завершающего года пятилетки, а задание двух первых месяцев 1986 года реализовать к 25 февраля — ко дню открытия форума коммунистов.

Велика энергия почина, творческого подхода к делу. Это видно на примере итогов завершившейся четвертой предсъездовской ударной декады. Индустрия города досрочно, 27 июня, завершила полугодовой план по реализации продукции и производству большинства важнейших видов народнохозяйственных изделий. Организованно, в высоком темпе провели первые предсъездовские декады труженики Ленинского, Куйбышевского, Чиланзарского, Сергелийского и других районов города.

В ходе предсъездовского соревнования значительно обогатились формы социалистического соревнования в производственных объединениях — авиационном имени В. П. Чкалова, «Ташкентский тракторный завод», НПО «Технолог», «Узбексельмаш», швейном «Красная заря», трикотажном «Малика», «Средазэнергоцветмет», булочно - кондитерском комбинате и других.

Неустанно совершенствуют свое мастерство и на этой основе добились нового трудового успеха инициаторы предсъездовского соревнования — электросварщик «Ташсельмаша» Д. Атаманов, бригадир фрезеровщиков авиаобъединения имени В. П. Чкалова И. Басанец, бригадир слесарей «Ташавтотехобслуживание» Э. Насиров, ткачиха текстильного комбината К. Якубаева и другие. Их трудовые достижения впечатляют, зовут сотни, тысячи производственников взять новые высоты в трудовом состязании.

Подняв сегодня флаг соревнования пятой ударной предсъездовской декады, ташкентцы заявляют о своей решимости по-стахановски провести июльскую вахту и, неустанно развивая научно - технический прогресс, успешно выполнить месячный план, внести весомый вклад в досрочное завершение государственных заданий 1985 года.

ЗА ПОЧЕТНОЕ ЗВАНИЕ

НА ЗАВОДЕ «МИКОНД» РАЗВЕРНУЛОСЬ СОРЕВНОВАНИЕ ЗА ПРАВО НАЗЫВАТЬСЯ «КОМСОМОЛЬСКО-МОЛОДЕЖНЫМ ЗВЕНОМ ИМЕНИ XXVII СЪЕЗДА КПСС».

Все пятнадцать комсомольско - молодежных бригад завода поддержали инициативу передовиков производства города развернуть соревнование под девизом «XXVII съезду КПСС — 27 ударных декад!». Каждый коллектив пересмотрел ранее принятые социалистические обязательства. Досрочно завершить задания пятилетки, ударным трудом ознаменовать форум коммунистов страны — такие рубежи наметили для себя молодые приборостроители.

Слово комсомольцев не расходится с делом. Каждую смену ударной сделали бригады имени 40-летия Победы У. Муминовой из цеха № 12 и Х. Асамовой. С первых дней предсъездовской вахты бригада Х. Асамовой взяла четкий ритм. В ее составе числится двенадцатым членом бригады Герой Советского Союза Кудрат Суюнов. На сегодня по его наряду в Советский фонд мира перечислено 360 рублей.

Ударным трудом ознаменовывают вахты и бригады Г. Чернигиной, М. Миянсадыковой.

— Победить в соревновании, добиться высокого звания «Комсомольско - молодежное звено имени XXVII съезда КПСС» будет непросто, — говорит секретарь комитета комсомола завода М. Мусашайхов. — При подведении итогов будет учитываться не только выполнение принятых социалистических обязательств по досрочному выполнению заданий, но и состояние в бригаде трудовой и технологической дисциплины, чтобы не было случаев нарушений правопорядка и травматизма.

• Слово—инициаторам почина

НА НОВЫЕ РУБЕЖИ



«Наши личные обязательства — план первого квартала 1986 года выполнить к открытию XXVII съезда КПСС. Думаем, что наш почин найдет последователей во всех уголках республики... Во всех делах каждый должен определить свою жизненную позицию, наметить личную программу действий» — под этими строками обращения восемнадцати передовиков промышленности, строительства, транспорта, связи, сельского хозяйства, сферы обслуживания ко всем трудящимся Узбекистана о развертывании социалистического соревнования за достойную встречу XXVII съезда КПСС стоит подпись и Карамат Якубаевой — ткачихи Ташкентского текстильного комбината.

К. Якубаева — одна из правофланговых соревнования флагмана легкой промышленности Узбекистана. Заимствовав у ветеранов производства передовой опыт по сверхотраслевому «уплотнению» зоны, она стала лидером движения многостаночного обслуживания техники на предприятии. Сегодня на ее попечении 48 бесчелночных пневморапирных станков, что в два раза больше типового «уплотнения».

Депутат Верховного Совета СССР, инициатор соревнования под девизом «XXVII съезду КПСС — 27 ударных декад!» К. ЯКУБАЕВА сегодня рассказывает:

— Четырнадцать лет тому назад, после окончания ГПТУ-18, пришла я на текстильный комбинат. Коллектив отнесся ко мне со вниманием: в числе первых я овладела новой техникой — бесчелночными пневморапирными ткацкими станками «АТПР-100». Эти автоматы в цехе не зря назвали техникой будущего — уточная нить в них прокладывается струей сжатого воздуха.

Норма на ткани «маль-маль» не превышала 18 станков. И многие с трудом осваивали эту зону — новинка техники еще не была достаточно освоена. Но уже в то время, когда отраслевая зона обслуживания считалась для ткачихи достижением, я уже подумывала о том: а нельзя ли ее расширить? Идею горячо поддержала знатная ткачиха Герой Социалистического Труда Лидия Павловна Казанцева. Так на участке новой техники начался новый этап по более совершенной организации труда и рационализации производства — были расширены зоны обслуживания оборудования последнего выпуска.

Это был решительный шаг вперед. Я одной из первых начала обслуживать 24, а затем и 30 станков «АТПР-100». Даже опытные текстильщицы не очень-то верили, что дело может пойти на лад. Убеждали объективные показатели: выработка была высокой — 108—109 процентов, почти все суровье шло первым сортом.

Взять новые высоты помогла и общеобразовательная учеба. Сперва занималась в вечерней сменной школе, а потом пошла учиться в текстильный институт. Сейчас уже заканчиваю его.

Сентябрь 1983 года по-своему запомнился: в этот осенний месяц рапортовала о выполнении задания одиннадцатой пятилетки.

В дни избирательной кампании, когда коллектив выдвинул меня кандидатом в депутаты Верховного Совета СССР, сделала новый шаг вперед — перешла на обслуживание 42 станков. И при столь высоком «уплотнении» довела выработку до 105 — 108 процентов. Вошла в состав бригады, работающей на единый наряд, избрана членом совета, стала наставником.

Это и есть моя жизненная позиция — коммунисту не пристало топтаться на месте. В эти дни тружусь по календарю 1988 года.

Стимулом для нового рывка вперед послужили решения апрельского (1985 г.) Пленума ЦК КПСС. Недавно вновь пересмотрела свои возможности и перешла с 42 на 48 станков. Это 270 процентов отраслевой зоны обслуживания.

Сейчас социалистическое соревнование на предприятии достигло более высокого накала, оно проходит под девизом «XXVII съезду КПСС — 27 ударных декад». И я приняла на себя новые обязательства: к празднованию 50-летия стахановского движения, завершить годовой план, что позволит дополнительно до конца года выработать 176 тысяч метров суровья. А задание первого квартала 1986 года выполнить к открытию съезда партии, дать только за январь-март 1986 года сверх плана 82 тысячи метров ткани.

Важно, что движение за досрочное выполнение заданий одиннадцатой пятилетки на предприятии приобретает массовый характер. Ныне личный план 1981 —1985 годов завершили более 170 текстильщиков, досрочно выполнили 8-летнюю программу 10 человек, 7-летнее задание — пятнадцать, шестилетний план — около 30 производственников. А ткачиха Евгения Губина в эти дни завершает декабрьское задание 1989 года, открыл счет 1990 года помощник мастера Сирожитдин Пулатов.

Текстильщики придают большое значение реконструкции и рационализации производства, освоению новой техники. Только за это полугодие в производство внедрено 400 новых станков. Машинный парк оборудования пополнился за счет установки безверетенных пневмомеханических прядильных машин, бесчелночных ткацких станков, машин фирм «Текстима», «Вакаяма» и других.

ПО СТРАНИЦАМ УТРЕННИХ ГАЗЕТ

28 июня Генеральный секретарь ЦК КПСС М. С. Горбачев встретился с Генеральным секретарем ЦК КПВ Ле Зуаном, возглавляющим партийно - правительственную делегацию СРВ, которая находится в Советском Союзе с официальным дружественным визитом.

Ле Зуан пригласил М. С. Горбачева посетить Социалистическую Республику Вьетнам с дружественным визитом. Приглашение было принято с благодарностью.

Встреча, прошедшая в сердечной обстановке, подтвердила единство взглядов двух партий и стран по обсуждавшимся вопросам.

* * *

Генеральный секретарь ЦК КПСС М. С. Горбачев и Генеральный секретарь ЦК КПВ Ле Зуан подписали 28 июня в Кремле совместную советско-вьетнамскую декларацию.

Текст совместной советско - вьетнамской декларации публикуется в утренних газетах.

НОВОЕ ПОПОЛНЕНИЕ ПАРТИЙНЫХ КАДРОВ

В Ташкентской высшей партийной школе состоялся очередной выпуск слушателей. Высшее партийно-политическое образование нынче получили свыше 160 человек, направленных на учебу партийными организациями Узбекистана, Киргизии, Таджикистана и Туркмении.

На торжественном собрании, посвященном завершению учебы, отмечалось, что слушатели школы призваны на деле проявить свое возросшее профессиональное умение и прочные знания марксистско-ленинской науки. Им предстоит решение важных и сложных задач. Главные из них — организовать безусловное выполнение планов и социалистических обязательств года, наверстать отставание там, где оно было допущено, успешно завершить пятилетку, увеличить вклад в укрепление могущества Родины, достойно встретить XXVII съезд КПСС.

Руководством к действию для выпускников школы должны стать решения апрельского (1985 г.) Пленума ЦК партии, положения, выработанные совещанием в ЦК КПСС по вопросам ускорения научно-технического прогресса.

Выступившие на собрании заверили, что выпускники школы на практике применят знания, полученные во время учебы, будут трудиться творчески, самоотверженно, инициативно, достойно выполнят свой долг перед партией и народом.

На собрании выступил первый секретарь ЦК Компартии Узбекистана И. Б. Усманходжаев.

В работе собрания приняла участие секретарь ЦК Компартии Узбекистана Р. Х. Абдуллаева. (УзТАГ).

В ШКОЛЕ ПАРТИЙНО-ХОЗЯЙСТВЕННОГО АКТИВА

Завершился учебный год в Республиканской школе партийно-хозяйственного актива при ЦК Компартии Узбекистана. На ее занятиях в центре внимания были актуальные проблемы идеологической и социально-экономической работы в свете требований XXVI съезда партии, последующих Пленумов ЦК КПСС, XVI — XX пленумов ЦК Компартии Узбекистана. С лекциями перед слушателями выступили члены Бюро ЦК Компартии Узбекистана, ведущие ученые страны.

Были рассмотрены задачи партийной организации Узбекистана по подъему сельскохозяйственного производства, всей экономики республики в свете решений октябрьского (1984 г.) Пленума ЦК КПСС. Одно из занятий было посвящено совершенствованию социалистической демократии и укреплению государственной и трудовой дисциплины. В лекции о научно-техническом прогрессе главное внимание было уделено целям и значению экономических экспериментов. На занятиях рассматривалась кадровая политика КПСС и роль руководителя в экономическом и культурном строительстве. Политика КПСС по коммунистическому воспитанию молодежи была рассмотрена в связи с реформой общеобразовательной и профессиональной школы — составной части совершенствования развитого социализма. Лекция об аграрной политике КПСС рассказывала о путях и резервах повышения эффективности аграрной экономики на примере хлопководства.

Слушателями школы являлись руководители отделов ЦК Компартии Узбекистана, Президиума Верховного Совета и Совета Министров республики, секретари Ташкентского областного, городского и районных комитетов партии, министры и председатели государственных комитетов, их заместители и члены коллегий, руководители Академии наук Узбекской ССР и ее научных учреждений, творческих союзов, газет, журналов, издательств, телевидения и радио, других республиканских организаций, руководящие работники Узсовпрофа, ЦК комсомола, председатели Ташоблисполкома и горисполкома и их заместители, а также ректоры, секретари партийных организаций, заведующие кафедрами общественных наук ташкентских высших учебных заведений.

29 июня в школе была проведена итоговая научно-практическая конференция. На ней рассмотрен вопрос о возрастании роли и ответственности руководящих кадров в борьбе за реализацию политики КПСС. В принятых рекомендациях обращается внимание слушателей на необходимость регулярного и непосредственного участия руководителей в идейно-воспитательной работе среди членов трудовых коллективов и широких слоев населения. Это является важнейшим условием укрепления связи партии с массами, мобилизации их на выполнение государственных планов экономического и социального развития, расширение всенародного соревнования по достойной встрече XXVII съезда КПСС.

(УзТАГ).

КНИГУ—ЧИТАТЕЛЮ

Добровольное общество любителей книги Узбекистана, Союз журналистов республики и Госкомиздат УзССР объявили конкурс на лучшее освещение в печати, на телевидении и радиовещании работы организаций общества под девизом «Книгу — читателю».

Цель конкурса — содействовать обобщению и популяризации передового опыта работы организаций и активистов общества по пропаганде изданий общественно - политической литературы, книг и брошюр о социалистическом соревновании, научно - техническом прогрессе, достойной встрече XXVII съезда КПСС.

Для награждения победителей конкурса — редакционных коллективов — учреждены дипломы, грамоты и денежные премии в размере от 75 до 350 рублей; журналистов, фотокорреспондентов, фотолюбителей — от 50 до 100 рублей.

Е. ТОРОПЧИН, зав. творческими секциями правления Союза журналистов Узбекистана.

ЭХО ДНЯ

Сегодня в Ташкенте:

НАУЧНЫЕ ИССЛЕДОВАНИЯ ПО ИНТЕРЕСНОЙ И АКТУАЛЬНОЙ ТЕМЕ завершил коллектив научно-исследовательского химико-технологического института медицинской промышленности. Здесь определены исходные данные на проектирование четырех опытно-промышленных и промышленных установок по производству полупродуктов химфармпрепаратов и очистке сточных вод и газовых выбросов химико-фармацевтических заводов. Данные эти будут выданы проектировщикам уже в нынешнем году.

ПОГОДА

В 11 часов утра в Ташкенте было 30 градусов тепла. В ближайшие сутки температура ночью 18—20°, днем 36—38° тепла.

▲ СООБЩАЮТ СИНОПТИКИ

ПОГОДА В ИЮЛЕ

Лето в разгаре. Июль — самый жаркий месяц в году. Средняя месячная температура воздуха в это время на 2—2,5 градуса выше, чем в июне, и составляет по Ташкентской области 26—27 градусов. В июле этого года она будет близкой к средним многолетним значениям. В течение месяца ожидается жаркая погода с температурой воздуха ночью в пределах 18—23, днем — 34—39 градусов.

Кратковременное ослабление жары возможно во второй пятидневке месяца, когда на Среднюю Азию предполагается вторжение относительно прохладного воздуха с северо - западных районов европейской территории Союза. Температура воздуха по Ташкентской области понизится ночью до 15—20 градусов, днем — до 29—34 градусов.

Месячное количество осадков в июле по Ташкентской области не превышает обычно 3—5 миллиметров. В этом году осадков ожидается меньше среднего многолетнего количества. Слабые, кратковременные дожди в отдельные дни месяца возможны лишь в горных районах. В целом в течение месяца будет преобладать малооблачная сухая погода.

ПРОДЛИЛИ ЖИЗНЬ ДЕТАЛЯМ

Специализированный реставрационный участок создан на Ташкентском ремонтно-механическом заводе Госкомсельхозтехники Узбекской ССР. Рабочие предприятия с помощью ученых Ташкентского института инженеров ирригации и механизации сельского хозяйства наладили восстановление изношенных коленчатых валов пахотных и пропашных тракторов способом плазменной наплавки и шлифовки. В нынешнем году здесь намечено вернуть в строй пять тысяч коленвалов, которые прежде шли на лом.

(УзТАГ).

• Дружат города-побратимы

РАДИ РАДОСТИ И МИРА

В столице Узбекистана находились туристы из США, из города-побратима Сиэтла. Это 49 участников «Хора мира». Гости из Соединенных Штатов Америки были приняты в Ташкентском горисполкоме. Председатель Ташгорисполкома Ш. Р. Мирсаидов рассказал гостям о Ташкенте, ответил на вопросы туристов из Сиэтла. Гостей приветствовал представители Узбекского общества дружбы и культурной связи с зарубежными странами, Узбекского республиканского комитета защиты мира. Глава туристской группы, руководитель «Хора мира» Хелен Лорицен от имени всех участников хора поблагодарила за теплый прием, дружеские встречи с городом-побратимом Ташкентом и его жителями.

— Нас 49 человек, — сказала Хелен Лорицен, — но мы приехали как представители многих тысяч людей, жителей Сиэтла. Мы полностью согласны с вами, что основная политика всей планеты — это политика мира. Сиэтл и Ташкент — яркий пример становления дружеских отношений. Мы всегда тепло вспоминаем, что у нас есть побратим — это столица Узбекистана — Ташкент.

На хор поет о мире и дружбе. Изучаем и узбекские песни и скоро будем петь народную узбекскую песню на концертах хора в Сиэтле.

Песня — это сила, радость и мир! Так поется в одной из песен нашего репертуара, а исполняем ее, как вы уже слышали, мы на русском языке.

Мир — это счастье, мир — это дружба, мир—это «нет!» войне. А ваш старинный Ташкент и наш молодой город Сиэтл дружат, чтобы пропагандировать только мир на земле. Нам нужен он для счастья, добрых дел на планете.



НА СНИМКЕ: члены делегации из Сиэтла.

Фото Т. Каримова.

Вечерний Ташкент

НАРОДНЫЙ КОНТРОЛЬ

Выпуск № 6 (217)

- Работать — на совесть
- Компьютерные страдания
- Квартиры внаем • Вагоны на приколе • Чимгано—чарвакский долгострой



Секретарь первичной партийной организации Фоат Халиулин пришел на автопредприятие № 2 маршрутных такси еще в 1944 году. Много лет работал водителем. Товарищи уважают его за честность, принципиальность и какую-то особую доброту к людям. Он депутат Фрунзенского районного Совета народных депутатов. Большое внимание первичная партийная организация автопредприятия уделяет работе народных контролеров, «Комсомольского прожектора». Здесь часто проводятся рейды по экономии горюче-смазочных материалов, по культуре обслуживания пассажиров.

Фото Л. Глауберзона.

ВЕСТИ ИЗ РАЙОНОВ

Кировский

Народные контролеры района проверили эффективность использования железнодорожных вагонов и контейнеров в производственном швейном объединении им. 50-летия УзССР и Компартии Узбекистана и кондитерской фабрике «Уртак». Выяснилось, что здесь все еще допускаются сверхнормативные простои при погрузочно - разгрузочных операциях. В швейном объединении по вине начальника отдела сбыта Э. А. Абиева более 40 контейнеров простаивают длительное время, некоторые по 60, 70 и даже 100 дней. Только в первом квартале этого года объединение уплатило штрафов за сверхнормативный простой вагонов 808 рублей.

Не лучше обстоят дела с использованием вагонов на кондитерской фабрике «Уртак». Здесь заметно снизился вагонооборот, а при норме 2,2 часа вагоны фактически простаивают 21,7 часа. За систематическую задержку железнодорожных вагонов и контейнеров фабрика заплатила в первом квартале штраф в сумме 9.557 рублей.

Районный комитет народного контроля строго наказал виновных.

Ленинский

Много нареканий у жителей Ташкента на работу трамваев и троллейбусов. Потому-то народные контролеры Ленинского района проверили работу трамвайно-троллейбусного производственного управления и пришли к выводу, что пассажиры правы — культура обслуживания здесь еще на низком уровне. 14 мая из 84 вагонов, выпущенных на линию, 73 вышли с опозданием. Ежедневно 30—35 вагонов возвращаются в парк по техническим причинам, отсюда и идет неритмичность работы вагонов. Эти беды характерны не только для трамвайного депо № 1. Теми же болезнями «болеют» и коллективы трамвайного депо № 2 троллейбусных парков № 1 и № 2. Все это результат того, что начальники парков, депо, служб и отделов безответственно относятся к выполнению своих служебных обязанностей, а руководство ТТТПУ ослабило работу, не принимает действенных мер по наведению должного порядка.

Сабир Рахимовский

Районный комитет народного контроля проверил состояние учета, распределения и своевременности оплаты за использование жилого фонда. Было установлено, что из 58 освобожденных квартир 35 на день проверки не были заселены. Несвоевременность выписки ордеров квартирным отделом райисполкома порождает самовольное заселение квартир. В настоящее время в районе имеются 28 самовольно занятых квартир.

Народные контролеры вскрыли факты незаконного содержания квартирантов. Проверкой выявлено 18 квартир, где вместо квартиросъемщиков проживают квартиранты.

По состоянию на первое января задолженность по уплате за использование жилого фонда по ЖПЭТ составила 237 тысяч рублей.

Материалы проверки народные контролеры передали в исполком районного Совета народных депутатов.

Сергелийский

Дозорных этого района давно волнуют проблемы экономии и бережливости. Немало рейдов и проверок было проведено ими и в прошлом, и в этом году. Совместно с «Комсомольским прожектором» проверили они недавно автопарки № 4 и № 12 и вскрыли немало недостатков в вопросах экономии и рационального использования горюче-смазочных материалов.

В автопарке № 12 склад горюче-смазочных материалов не огражден сеткой, бензоколонка оказалась неопломбированной, краны с маслом АС-8 и бензином текут. При выборочной проверке автобусов оказались неопломбированными спидометры пяти из них.

Немало недостатков и упущений было вскрыто и в автопарке № 4. Остатки бензина в баках при выходе на линию и возврате их часто не учитываются, спидометры части автобусов также не опломбированы.

За недостатки в работе руководители этих автопарков строго наказаны.

Чиланзарский

В магазине № 60 Ташгалантерейторга народные контролеры произвели контрольный закуп у продавца Рахимовой. При проверке оказалось, что она ни недомерила 30 сантиметров кружев и 30 сантиметров резины. У нее же под прилавком оказались припрятанными дефицитные носки, эластичные пояса, косынки кружева и многое другое. У продавца Урмановой под прилавком нашли 6 метров вельвета.

Дозорные проверили и многие другие магазины района. Были выявлены недостатки, которые обсуждались на очередном заседании комитета. По каждому факту на заседании комитета народного контроля были приняты меры.

▲ ЛЮДИ И ЭЛЕКТРОНИКА

Почему молчит ЭВМ

Электронно - вычислительная машина может все. Конечно, при непременном условии, что машина такая есть и если заложить в нее соответствующую программу. В институте электроники ЭВМ имеется, есть и специалисты, которые способны составить для нее нужную программу. Но, как видно из проверки народных контролеров Куйбышевского района, не очень-то эффективно загружают здесь дорогостоящее оборудование. Поэтому ЭВМ нередко молчит. Однако не промолчали дозорные. Результаты проверки выявили, что в институте (и. о. директора Закиров) уделяется недостаточное внимание планированию исследований, скорейшему внедрению в производство научно-технических разработок. За годы одиннадцатой пятилетки из 23 научно - исследовательских работ внедрены в производство только 19. Остальные пока не нашли своего практического применения. Хотя на их проведение были затрачены и время, и деньги. План внедрения результатов законченных исследований не отвечает предъявляемым к нему требованиям. По ряду используемых работ отсутствуют согласие, внедряющих организаций, акты приема-сдачи внедряемых работ и т. д. Планы внедрения составляются без учета фактических возможностей института, а это не создает творческое напряжение работы коллектива.

Ученый совет уделяет недостаточное внимание реализации научных разработок: в прошлом году лишь один раз, в конце года, совет заслушал сектор экономической эффективности. Недостаточное внимание уделяется здесь и укреплению трудовой дисциплины. При проверке в конце прошлого месяца было выявлено 109 опозданий, а при повторной проверке, через неделю, на работу опоздали 95 человек.

На совещании в ЦК КПСС по вопросам ускорения научно-технического прогресса, в докладе Генерального секретаря ЦК КПСС М. С. Горбачева отмечалось: «...на задачи науки мы должны смотреть сквозь призму требований времени — требований решительного поворота ее к нуждам общественного производства, а производства — к науке».

С материалами совещания в ЦК КПСС в институте электроники, безусловно, знакомы, там также хорошо знают, какое значение сегодня приобретает развитие научно-технического прогресса, своевременное внедрение в производство научных достижений. Почему же тогда молчит ЭВМ? Наверное, потому, что руководителям института удобно составлять не конкретные, а обтекаемые планы, не очень-то строго спрашивать с сотрудников за выполнение сроков разработок и внедрения научных исследований — меньше волнений.

Но партия требует: с такой практикой пора кончать. Сразу и решительно. ЭВМ может ждать долго, пора в нее заложить соответствующую программу. Народное хозяйство ждать не может.

• ИЗ ОПЫТА РАБОТЫ

ЧУВСТВО ХОЗЯИНА

По характеру они схожи. Оба беспокойные, энергичные, любое начатое дело доводят до конца. Болеют душой за производство, за государственные интересы стоят горой, в коллективе пользуются большим авторитетом. Речь идет о коммунистах — председателе группы народного контроля слесарно-сварочного цеха Ташавиаобъединения имени В. П. Чкалова Викторе Сергеевиче Аваряскине и народном контролере Николае Ивановиче Петрове. Они знают истинную цену металлу, знают цену народному добру. И всеми силами борются за экономное и бережливое использование материалов, энергоресурсов, оборудования, инструмента и оснастки.

В. С. Аваряскин по профессии слесарь-лекальщик, имеет дело со сложнейшим и точным мерительным инструментом. Изготавливает его с большой тщательностью и с высоким мастерством. Делать это нелегко. И поэтому ему особенно обидно, когда он видит, как некоторые рабочие небрежно обращаются с инструментом. Ему не раз вместе с Николаем Ивановичем приходилось предупреждать нерадивых о том, чтобы не выбрасывали в металлолом резцы и другие инструменты. Чуть скрошилась кромка резца — в сторону, берут новый. Благо обеспечение хорошее. А об экономии не думают, не задумываются, с каким трудом изготавливался инструмент, какой металл использован. Ветераны народного контроля стараются все это разъяснять молодым, привить им чувство хозяина.

Сколько сил и энергии пришлось затратить народным контролерам, чтобы обеспечить раздельный сбор вторичного сырья, отходов металла, не смешивать, например, легированную сталь с простой. Изготовили специальные контейнеры для каждого вида металла, установили их на производственных участках.

Активную работу в группе народного контроля проводят Н. И. Петров, Н. Абдазимов, В. И. Григоренко, М. Сагатов. Они проверяли загрузку оборудования во вторую смену и добились более полного и рационального использования станочного парка. По предложению дозорных более рационально расположили цеховые светильники и выключатели, навели порядок в рабочей документации и отчетности по выполнению сменных заданий и сдаче продукции. Снижены непроизводительные потери.

— Народные контролеры оказывают нам большую помощь в укреплении трудовой и производственной дисциплины, — говорит начальник слесарно-сварочного цеха авиаобъединения О. К. Атурин. — Активно борются с недостатками и делают много других полезных дел для цеха. Строго спрашивают с нерадивых и нарушителей. Виновные наказываются распоряжением по цеху, держат ответ перед партбюро и бюро ГНК. Дозорные смело указывают на наши упущения, подсказывают, как надо улучшить дело, дают свои рекомендации.

— Председатель группы народного контроля Виктор Сергеевич Аваряскин — человек принципиальный, прямой, настойчивый, — характеризует вожака дозорных секретарь партийной организации А. Г. Уварова. — Проверки готовит тщательно, со знанием дела, привлекает и специалистов цеха. Это позволяет изыскивать источники потерь, выявить серьезные недостатки, дать им верную оценку, принять срочные меры. Виктор Сергеевич подает личный пример высокого трудолюбия. Он передовик производства, награжден орденом «Знак Почета».

Хорошие отзывы в цехе и о слесаре Николае Ивановиче Петрове, проработавшем на заводе 45 лет.

— К любому порученному делу относится ответственно, не успокоится, пока не сделает, — говорит о нем председатель ГНК В. С. Аваряскин. — Его неуемная энергия и упорство в достижении цели не затихают годами, а ведь ему в этом году исполняется 72 года! Он коммунист с 1939 года.

В 1940 году поступил на авиационный завод слесарем. Ветеранам известен как стахановец - двухсотник.

Н. И. Петров ехал в Ташкент в десятом эшелоне, который попал под бомбежку. Многие заводчане тогда погибли, получили ранения. Тяжелой и трагичной была эвакуация. В Ташкенте начинали буквально с нуля. Николай Иванович работал в сборочном цехе на монтаже и регулировке тросов управления самолетов.

Впоследствии он работал на разных должностях — производственным мастером, инженером, начальником цеха, инструктором.

Двенадцать лет был на выборной должности — заместителем председателя профкома завода. Вышел на пенсию, но продолжает трудиться.

В авиаобъединении работала жена Николая Ивановича, которая сейчас на заслуженном отдыхе, здесь же трудятся сын и дочь.

А. КАШАПОВ,
заведующий орготделом КНК Ташавиаобъединения им. В. П. Чкалова.

КОНТРОЛЬ НАРОДНЫЙ, ДЕЙСТВЕННЫЙ

Успех—в экономии и бережливости

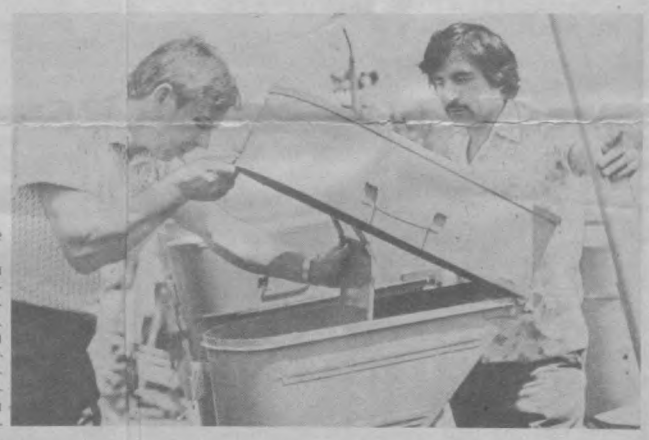

Коллектив производственного объединения «Узбексельмаш» досрочно справился с одним из обязательств — в завершающем году одиннадцатой пятилетки отработано два дня на сэкономленных сырьевых и топливно-энергетических ресурсах. Из сбереженного металла выпущено с начала года пятьдесят универсальных хлопковых сеялок.

Инициаторами похода за экономию и бережливость стали труженики цеха централизованной резки металла. Хозрасчетные бригады Н. Мальцева, Н. Сапарова, Д. Курязова решили за счет рационального раскроя, использования отходов для изготовления мелких деталей сэкономить за год 90 тонн металла. «Это будет нашим трудовым подарком XXVII съезду КПСС», — заявили рабочие. И слово свое они держат с честью: уже сбережено более пятидесяти тонн.

Вопросы экономии сырья, топлива, энергии в объединении решаются комплексно. Борьбу с потерями и бесхозяйственностью возглавили народные контролеры. Так, они заметили, что в первом пролете кузнечно-прессового цеха над площадкой, где собирают агрегат для внесения в почву гербицидов, даже днем включаются лампами по 140 ватт. По настоянию дозорных за расточительство электроэнергии были наказаны начальник цеха и мастер сборочного участка. В семи цехах было обнаружено бесхозяйственное расходование тепловой энергии, отсутствие контроля за работой калориферов и кондиционеров. Установка по инициативе контролеров и рационализаторов только двух теплообменников для использования тепла газовых печей позволила экономить в год 270 тонн топлива.

Рейды по проверке рационального использования металла и лесоматериалов дозорные начали с деального осмотра территории предприятия. Он показал, что дефицитные материалы зачастую хранились под открытым небом, растаскивались без всякого учета. Так же безнадзорно содержалось и новое оборудование. Нередко еще до установки оно разукомплектовывалось, приходил в негодность. С результатами проверки, своими предложениями контролеры ознакомили администрацию. Были приняты срочные меры по упорядочению хранения материалов и оборудования. Построены новые склады, закрытые площадки, навесы, смонтированы грузоподъемные механизмы. А главное — налажен строгий контроль за выдачей сырья, материалов, оборудования. Установлена персональная ответственность руководителей подразделений за их сохранность.

Узбексельмашевцы делом откликаются на указания апрельского (1985 г.) Пленума ЦК КПСС о том, что один из основных резервов повышения эффективности производства — бережливое хозяйствование, устранение потерь и неоправданных затрат.

Г. ВАЛИЕВ,
корреспондент УзТАГ.

НА СНИМКЕ: члены группы народного контроля — начальник испытательной станции В. И. Бочкарев и слесарь-сборщик А. Рахматов проводят очередную проверку.

Фото М. Нуритдинова.

Бесхозяйственности—заслон!

ДОРОГАЯ НЕСОГЛАСОВАННОСТЬ

Цеховая группа народного контроля объединения «Узгазмаш» вскрыла факты бесхозяйственного, расточительного отношения руководства предприятия к материальным ценностям. На заседании городского комитета НК обсужден и проанализирован сигнал народных дозорных. Выяснилось, что по распоряжению заместителя генерального директора объединения О. Юкольсона без согласия потребителя было отгружено в адрес производственного объединения «Актюбинскоблгаз» тридцать газовых плит на автомашинах. При этом продукция не была упакована должным образом и прибыла в Актюбинск поврежденной и не пригодной к использованию.

Вскрыт и другой факт бесхозяйственности. Опять же без согласования с Орским нефтеперегонным заводом был направлен туда транспорт для получения битума, которого в это время в наличии не было. В результате этой, мягко говоря, несогласованности автотранспорт совершил порожний пробег.

В итоге только этих двух фактов бесхозяйственной деятельности нерадивого руководства государству нанесен ущерб в сумме 2.689 рублей.

Виновному в этих «несогласованностях» заместителю генерального директора объединения О. Юкольсону объявлен выговор и произведен денежный начет в размере месячного оклада в счет частичного возмещения причиненного государству ущерба.

• В городском комитете народного контроля

ГДЕ ЖЕ ПЕРЕМЕНЫ К ЛУЧШЕМУ?

Второй раз городской комитет народного контроля возвращается к вопросу о соблюдении государственной дисциплины по проектированию и освоению капитальных вложений при строительстве Чимгано-Чарвакской зоны массового отдыха трудящихся.

Первый раз серьезный разговор на эту тему состоялся в комитете народного контроля в ноябре прошлого года. К сожалению, ни заказчики, ни проектировщики, ни строители не сделали из того разговора серьезных выводов, и потому народным контролерам пришлось на этот раз подойти к этому вопросу принципиальнее и жестче.

Выяснилось, что план строительно - монтажных работ по возведению объектов Чимгано-Чарвакской зоны отдыха за прошлый год был выполнен стройтрестом № 1 Главташкентстроя (управляющий Л. Н. Гриман) всего на 79,3 процента. Из 17 объектов, которые должны были войти в строй действующих, сдано только два. Не улучшилось положение и в этом году. За первые четыре месяца ПМК-1 выполнило план на 32, а ПМК-2— на 27 процентов. Качество работ оставляет желать много лучшего. Десятки тысяч рублей идут на переделки.

Одной из причин отставания в строительстве курортных и оздоровительных учреждений в этой зоне является то, что с момента расформирования треста «Чимганстрой» оставшиеся здесь ПМК растеряли половину людских ресурсов, а стройтрест № 1 не сумел сосредоточить материальные ресурсы и рабочих на строительстве первоочередных объектов. Поэтому инженерные сети по водозабору и очистные сооружения не сделаны. Все вводимые объекты из-за этой оплошности лишены инженерных коммуникаций.

Неудовлетворительно работает на объектах этой зоны трест «Строймеханизация» Главташкентстроя. Больше половины парка землеройной техники простаивает из-за поломок и отсутствия запасных частей. Нет механизаторов.

Резкой критике на заседании комитета народного контроля был подвергнут заказчик — Главное управление по строительству и эксплуатации курортных и оздоровительных учреждений Ташгорисполкома (нач. т. Арбузов). Судя по всему, многие неурядицы начинаются отсюда. Выявились и другие недостатки. Так, заказчик не принимает мер по организации эксплуатации находящихся на его балансе уже выстроенных объектов. А это и вовсе непонятно. Кто же в таком случае должен проявлять заинтересованность в организации отдыха населения!

Безответственно относится к застройке этой зоны и коллектив института «УзНИИПградостроительства» [гл. инж. т. Краков], который срывает сроки выдачи проектно-сметной документации, передает ее строителям без разработки внешних инженерных сетей и низкого качества. До сих пор институтом не разработан генеральный план застройки этой зоны.

Значительное отставание в проектировании и строительстве сетей водоснабжения и канализации допустило Министерство жилищно-коммунального хозяйства. Создавшееся положение вынуждает Главное управление по строительству и эксплуатации курортных и оздоровительных учреждений Ташгорисполкома идти на большие затраты, на строительство временных выгребных ям и маломощных котельных.

Городской комитет народного контроля строго наказал виновных.

• Дисциплина, порядок, ответственность

К ЖИЛОМУ ФОНДУ— БЕЗ ЗАБОТЫ И ВНИМАНИЯ

Улучшение жилищных условий населения предполагает не только строительство новых жилых домов, но и сохранение, бережное отношение к имеющимся. В этом деле важное значение приобретает своевременный и качественный ремонт. Городской комитет народного контроля на своем заседании обсудил результаты проверки выполнения плана по капитальному и текущему ремонту жилья и использованию средств, отпущенных на эти цели в Управлении жилищно - коммунального хозяйства Главташкентстроя.

Данный вопрос уже обсуждался в марте прошлого года. Теперь же народные контролеры проверили, что сделано. Повторная проверка показала: УЖКХ Главташкентстроя практических мер к улучшению работы не приняло. По-прежнему имеют место такие недостатки, как корректировка плана, перенесение на следующий год переходящих объектов, несоблюдение сроков ремонта, отсутствие должного контроля за разбором и исполнением заявлений, жалоб трудящихся, бесконтрольность за использованием средств. За все эти недостатки в прошлом году был объявлен выговор начальнику УЖКХ Главташкентстроя В. Лебедеву. А в этом году, как говорится, воз и ныне там.

Не выдерживаются сроки ремонта К примеру, общежитие № 17 внесено в титул 1984 года как переходящий, но в титуле 1983 г. этот объект и значится. Или дом № 31 на одиннадцатом квартале Чиланзара определено отремонтировать в марте 1983 г., но перенесено на 1984 г. с определением распылчатых сроков — декабрь 1983 г. — ноябрь 1984 г. А дом № 2 ТТЗ-1 ремонтировался в течение тринадцати месяцев.

Особого разговора заслуживает сдача домов после ремонта. Она, как правило, производится без участия ЖКК, профсоюзной организации, госнадзора, общественности. Такая бесконтрольность только на руку УЖКХ, поэтому и качество производимых работ оставляет желать лучшего. Линолеумные полы в коридорах на двух этажах общежития № 17 постелены из рук вон плохо, побелка осыпается, оконные переплеты с улицы вовсе не покрашены. Лестничные клетки в домах №№ 14 и 16 на девятом квартале Чиланзара окрашены в мрачные тона. Таких примеров много. А инженеры технадзора отдела капитального ремонта остаются в стороне от своих прямых обязанностей. На объектах нет журналов ежедневного обхода, нет накопительных ведомостей учета денежных средств, отпущенных на ремонт. В результате завышаются нормы расценок и объемов работ.

За все эти серьезные нарушения виновные наказаны: начальнику УЖКХ Главташкентстроя В. Лебедеву, главному инженеру УЖКХ Т. Насырову и главному инженеру РСУ УЖКХ В. Нешеву объявлены каждому строгий выговор и денежные начеты в размере двух месячных окладов.

ПИСЬМО НЕ ОПУБЛИКОВАНО, МЕРЫ ПРИНЯТЫ

В редакцию обратилась группа читателей, сетующих на неудовлетворительное движение автобуса маршрута № 97. Письмо было направлено в «Главташавтотранс». Начальник главка Д. Шарахмедов сообщил редакции, что факты, указанные в письме, имели место. Данное заявление проработано на собрании водителей маршрута № 97 с участием руководства автобусного парка № 8. За самовольный съезд с маршрута из-за отсутствия диспетчерского пункта у завода ЖБИ-1, простой автобусов, а также нарушения в графиках движения водителям Лемешко, Баринову, Бочкареву, Югай, Тешабаеву, Борданинову объявлены строгие выговоры; водителям Насирву, Туляганходжаеву Абидову, Попову, Мислимову, Аскарову, Глухову объявлен выговор, водителю Журавлев и Новальев сняты с автобуса и переведены на нижеоплачиваемую работу сроком на 2 месяца. Кроме того, с каждого из названных водителей высчитана сумма денег за невыполненные рейсы.

Старшему диспетчеру автопарка № 8 М. Набиеву объявлен выговор. Дежурный механик Бурлуцкий строго предупрежден.

Принятые меры позволили улучшить работу маршрута № 97, и за его работой усилен контроль на линии со стороны отдела эксплуатации автопарка и начальника маршрута.

К 80-летию со дня рождения Айбека



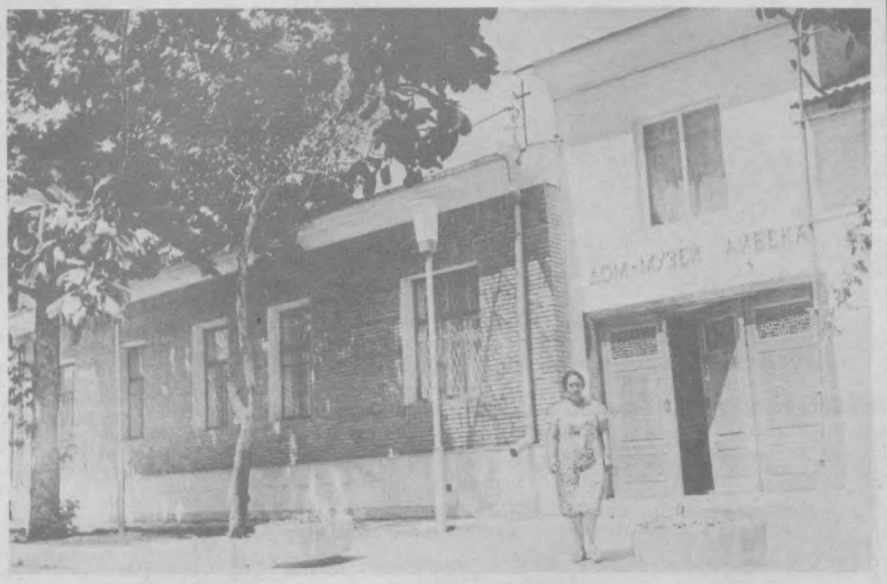

В ДОМЕ-МУЗЕЕ АЙБЕКА



ФОТОРЕПОРТАЖ





В этом году отмечается 80-летие выдающегося узбекского советского писателя Айбека. Осенью нынешнего года откроется дом-музей Айбека, в котором будут представлены свыше 11 тысяч различных экспонатов. Подготовка к его открытию ведется полным ходом, коллективом проведена большая исследовательская и организационная работа. Это будет мемориальный центр с большим, отлично оборудованным экспозиционным залом.

— В организации дома - музея, — рассказывает его директор Уткур Ярмухамедов, — мы широко использовали опыт других подобных музеев страны. Сотрудниками музея уже проделана определенная предварительная работа. Так, выпущен фотоальбом «Айбек», ведутся поиск и систематизация новых экспонатов, делается все для того, чтобы к празднованию 80-летнего юбилея писателя дом-музей гостеприимно распахнул свои двери. Впервые в истории подобных мемориальных центров страны наш дом-музей оборудован гидом - автоматом. С помощью динамиков, расположенных во всех комнатах дома - музея, посетители смогут прослушать лекцию о жизни и творчестве Айбека — непосредственно во время экскурсии. Тексты записаны на узбекском, русском, английском и других языках. Предполагается также, что два раза в год — в день рождения и в день смерти Айбека — в доме-музее будут проводиться дни Айбека с самым широким привлечением общественности, ведущих писателей и литературоведов.

Память Айбека незабвенна, как незабвенно и его творчество. И поэтому, без сомнения, с экспонатами музея будут знакомиться люди различных поколений, наверное, и те, кто знал Айбека при жизни. Возможно, у кого-то из них остались какие-либо документы, вещи, как память об этом выдающемся писателе и человеке. Коллектив музея будет благодарен за новые экспонаты, за сотрудничество в организации новых экспозиций.

Дом - музей Айбека находится в районе рабочего городка, по улице Тазетдинова, 26.

НА СНИМКАХ: в доме-музее Айбека; экспонаты музея.

Фото Т. Каримова.

Уголок книголюба

МЕСЯЧНИК КНИГИ

В первые дни Великой Октябрьской социалистической революции В. И. Ленин говорил А. В. Луначарскому, только что назначенному народным комиссаром просвещения, что книга — огромная сила. Тяга к ней в результате революции очень увеличится. Слова глубокого смысла и большой правды.

В настоящее время издательства страны ежегодно выпускают более 85 тысяч печатных изданий общим тиражом свыше 2 миллиардов экземпляров.

И все же читательские запросы порой остаются неудовлетворенными.

Решить проблему можно в значительной мере за счет использования внутренних резервов. Дело в том, что, по подсчетам специалистов, на руках читателей в их личных библиотеках насчитывается более 40 миллиардов книг. Это в несколько раз больше книжных фондов государственных и общественных библиотек. И главное заключается в том, что в каждой личной библиотеке, несомненно, имеются книги, которые отслужили владельцу свою службу и уже ему не нужны, имеются дублирующие издания или книги, которые попали к нему случайно, например, издания специальной литературы, оставшиеся по наследству, и т. д. В то же время книги, которые не используются своими владельцами, крайне нужны другим читателям, они их разыскивают.

И здесь помогает букинистическая торговля. В этом плане только что прошел месячник старой книги.

В центральном книжном магазине на улице Пушкина состоялась общегородская встреча читателей, посвященная букинистической книге. Букинистические магазины представили свои книжные фонды, в том числе обменные. Организовывались выставки антикварных и букинистических изданий. Собравшиеся услышали интересные сообщения об ассортименте букинистической книги, а также о редких изданиях, хранящихся в фондах Республиканской библиотеки им. А. Навои.

С 20 июня во всех букинистических магазинах проводился «День букиниста». 29 июня в парке культуры и отдыха состоялся праздник «Волшебный мир книг». В программе были широкая продажа литературы, сообщения о книгах, изданных в Туркестане в прошлом столетии, обзор рукописных книг, хранящихся в Институте рукописи Академии наук Узбекской ССР, широкая продажа книг, консультации покупателей, прием предварительных заказов на специальную литературу.

8 июля на предприятиях города проводится выездная скупка и продажа книг. Завершится месячник книги книжным базаром на аллее Поэтов по улице Навои. Проводится конкурс народных книжных магазинов, участвующих в букинистической торговле.

Нет сомнения, что этот месячник, как и другие мероприятия книготоргующих организаций и общества любителей книги, помогут достигнуть новых эффективных успехов в букинистической торговле и полнее удовлетворить потребности читателей.

М. ШТРОМБЕРГ,
букинист.

ВЕСЕЛЫЙ ШАХАР

Имя Лутфуллы Кабирова, лауреата премии «Золотого теленка», хорошо известно любителям сатиры и юмора. Сборники его юмористических рассказов не залеживаются на прилавках книжных магазинов. С юморесками Л. Кабирова мы знакомы и по публикациям в Литературной газете.

Щедрый на шутку, выдумку автор не останавливается на достигнутом. Свидетельство тому публикуемые ниже два юмористических рассказа. Есть в них и добрая усмешка, и ирония на злобу дня.

Л. КАБИРОВ

Клаустрофобия

Ко мне из старого города приехали мои бывшие соседи. Я квартиру получил в девятиэтажке. Вот они и решили ее посмотреть.

Посмотрели, краны в ванной покрутили, ручку в туалете подергали. Потом за стол сели, как положено.

Через полчаса стало хорошо. Начали разговаривать.

— Ничего, — сказал Эшмат, — и в квартире жить можно. Правда, тесновато, зато горячая вода есть.

— Сейчас везде так строят, — вздохнул Тахир. — Не комнаты, а коробочки.

— Материалы экономят... — поддакнул Кадыр.

А о чем еще говорить. Эшмат — завмаг, Тахир — проводник, Кадыр, самый толстый, поваром работает. Я тоже не академик. О балете нам что ли беседовать? Сидим, строителей поливаем...

Тут меня черт за язык дернул.

— Главное, чтобы у нас клаустрофобии не было.

Все разом замолчали.

— Это когда потолок протекает? — шепотом спросил Эшмат у Тахира.

— По-моему, нет, — пожал тот плечами. — Это, наверное, что-то сантехническое...

Кадыр принялся молча есть свой салат. А мне неудобно стало.

— Это такая психологическая болезнь, — объяснил я, — раньше ее не могли разгадать. Думали, что она не на всех распространяется. — Тут меня снова понесло: — И еще клаустрофобия бывает у космонавтов. Наши ученые...

— Тоже мне, придумали всякие слова, — махнул рукой Эшмат. — Поэтому космонавтам бешеные деньги платят...

— А сколько им платят? — с интересом спросил Тахир.

И разговор вернулся в привычное русло. Через полчаса гости домой засобирались. Вышли на лестничную площадку, нажали кнопку лифта.

— Тут всего два этажа, — сказал я, — пойдемте пешком.

— Лифт в квартплату входит, — принципиально сказал Тахир и первым влез в кабину. Потом вошел я, а когда рядом втиснулись Эшмат с Кадыром, лифт аж заскрипел от натуги.

— Как за границей! — мечтательно сказал Эшмат и нажал на пуск. Дверь закрылась, кабина дрогнула, погас свет. Стало тихо.

— Давай, поехали, — неуверенно сказал Тахир.

— Да, да, надо ехать, — поддержал его Эшмат, — уже поздно. — И стал в темноте нашаривать кнопки.

— Ничего не трогай, — срывающимся голосом приказал Кадыр и животом загородил приборную доску. Заодно и меня прижал к холодной стенке.

А это оказалась не стенка, а Эшмат. Я даже удивился, как он умудрился похолодеть в такой духоте и так быстро.

— Может, позвать кого-нибудь? — предложил как можно непринужденнее Тахир и, не дожидаясь ответа, заорал:

— Помогите, эй, кто-нибудь, помогите!

Все было в этом крике. Нерв режущего страха и желание жить, обещание никогда больше не пользоваться лифтом и согласие на выплату бешеных денег космонавтам. Это была симфония ужаса, гремящая барабанными ударами в дверь лифта. Мы поняли, как огромна моя квартира и как чист воздух загазованных улиц. Мы были похожи на селедок, которые готовы лечь куда угодно — на стол, в салат, — но только, чтобы их вынули из бочки.

Лязгнули створки дверей, но раскрылись они ровно на столько, на сколько влеза в щель шариковая ручка за тридцать пять копеек, которую достал из своего кармана ожививший от крика Эшмат.

Проходившая мимо моя соседка сверху была вначале напугана гирляндой носов, нанизанных на створку лифта. Затем она вызвала кого-то, и нас выпустили.

Мои бывшие соседи, как юные первоклассники, запрыгали на первый этаж.

— Постойте, ребята! — закричал я. — Забыл сказать одну вещь. Клаустрофобия — это боязнь замкнутого пространства. Вот как сейчас в лифте...

Громко хлопнула входная дверь!

Велосипед

Заведующий лабораторией подписал все бумаги у директора института и направился к выходу, но у дверей остановился.

— И еще одно дело, Хатам Ибрагимович, — замялся он, — вернее, не дело, а так, для информации...

— Что случилось? — поднял голову директор института.

— Да ничего не случилось! Вы Махкамова ведь знаете, из моей лаборатории.

— Знаю. Говорят, что у него очень перспективная кандидатская.

— Перспективная, — согласился заведующий. — Но только он сегодня на велосипеде приехал, — и зав. лабораторией засмеялся. — Представляете, утром вижу, как Махкамов педали крутит и к нашему институту рулит. Вот потеха!

Директор сердито поднял на лоб очки:

— Это вам потеха. Вы, видимо, забыли, что у нас не спортивный стадион, а научно - исследовательский институт. Мы кадры для науки готовим, а не велосипедистов тренируем.

Заведующий лабораторией тут же перестал улыбаться:

— Вот и я говорю, что это безобразие. А Махкамов сказал, что велосипед полезен для здоровья.

— Распустили вы людей. Скажите Махкамову, чтобы зашел ко мне.

Нет, конечно, спортом заниматься надо, но не в рабочее же время. Здак завтра сошлются, что вязание полезно для нервов и всяких суставов и начнут им заниматься за рабочим столом. Так недалеко и до хождения в институт в джинсах.

— Вызывали, Хатам Ибрагимович? — вошел в кабинет Махкамов.

— Да, да, — нахмурился директор и забарабанил по столу. — Как у вас с диссертацией? Продвигается? Очень хорошо! Вот видите, ведь вы очень способный ученый.

— А что случилось? — заволновался Махкамов.

— Да тут сплетни про вас пошли, товарищ Махкамов, якобы вы на велосипеде на работу приезжаете.

— Это не сплетни, — простодушно улыбнулся тот, — ездить на велосипеде очень полезно для здоровья. Я в журнале прочитал, что...

— Конечно, полезно, но у нас солидный институт, занимающийся серьезными проблемами. Кстати, вас как зовут?

— Икрам...

— Так вот, Икрамджан, садитесь поближе. Вы не подумайте, что я ретроград, но это несерьезно — ездить на велосипеде.

— Но у меня нет машины...

— Вы на что намекаете, — снова нахмурился Хатам Ибрагимович. — Мне машину государство выделило.

— Я не намекаю, — смутился Икрам, — но в журнале написано...

— Товарищ Махкамов, — перешел на официальный тон директор института и встал из-за стола. — Я вас лично попрошу больше не ездить на велосипеде на работу.

— Хорошо, хорошо, — вздохнул Икрам. — Даю слово.

...На следующий день директор вызвал к себе заведующего лабораторией и как бы между прочим спросил:

— Как, сегодня ваш сотрудник не на велосипеде приехал?

— Пешком пришел, — улыбнулся тот. — Понял свою ошибку. Только вот...

— Что еще случилось?

— Да нет, просто маленькая информация. Этот Махкамов картину принес и на стену повесил над своим столом.

— Какую еще картину?

— Лес, речка, коровы траву жуют. В общем, пейзаж. Говорит, что от этой картины повышается производительность труда. Послать Махкамова к вам?

Директор подумал и обреченно кивнул:

— Давайте, зовите его.

ЭТО ИНТЕРЕСНО

КАК ВАРИЛИ СТАЛЬ НА ПОЛЕСЬЕ?

История развития металлургии на Полесье в эпоху раннего средневековья посвящена экспозиция, подготовленная белорусскими археологами в музее «Берестье».

Орудия промысла, предметы труда и быта, представленные здесь, подтверждают вывод ученых о том, что в XI—XIII веках в этих краях жили мастера, знавшие секреты обработки железа. Они умели его закаливать, отпускать, сваривать. С некоторыми методами древних можно познакомиться на выставке. Один из самых интересных — способ, которым пользовались кузнецы для насыщения низкокачественного железа углеродом. Для этого слиток железа помещали в глиняный горшок, наполненный смесью из угля, жженого рога, кости и патоки. Замазывали его огнеупорной глиной и держали до тех пор, пока мягкое железо не превращалось в крепкую сталь. Из нее отливали топоры, косы, рыболовные крючки, ножницы.

П. СУСИКОВ,
корр. ТАСС.
Брест.

В КОЛЛЕКТИВАХ ХУДОЖЕСТВЕННОЙ САМОДЕЯТЕЛЬНОСТИ

В шестой раз — лауреат

Лауреат премии Ленинского комсомола, лауреат всесоюзных фестивалей самодеятельного творчества трудящихся, обладатель золотой медали ВДНХ СССР...

К этим званиям народного агиттеатра тракторного завода «Мы — трактороростроители» недавно прибавилось еще одно: «Лауреат смотра народного творчества, посвященного 40-летию Победы».

Участники этого коллектива выступали во многих городах страны, в том числе и в Москве. Только на БАМе они дали 25 концертов в составе агитпоезда «Комсомольская правда». До сих пор, как реликвию, хранит художественный руководитель — заслуженный работник ТАССР Михаил Семенович Альтмарк подарок строителей БАМа — зуб ковша экскаватора, вынувшего первый кубометр грунта на трассе новой магистрали.

Просматривая альбомы, в которых по годам расписаны маршруты агиттеатра, нельзя не обратить внимание на красочную надпись под одним из снимков:

«Зрительный зал — поселок в тайге. Зрители — строители БАМа. Актеры — трактористы».

Их сегодня в труппе — девять. Солиста — Асхата Карабаева недавно проводили в ряды Советской Армии. На его место, несомненно, придет кто-то другой. Художественный руководитель М. С. Альтмарк, бывая в цехах, всегда интересуется народными талантами. Валентина Мадумарова, оператор АСУП, рассказывает:

— Я всего один год занимаюсь в агиттеатре, а научилась уже многому. Когда меня избрали партгруппоргом, робела выступать перед аудиторией. Сейчас свободно веду собрания.

Инженер Лидия Болотова, член комсомольского бюро этого же коллектива, учится в институте народного хозяйства.

— Суток не хватает на все, — говорит она, — так как репетиции через день. Хотела оставить театр, но не смогла, сил на это не хватило. Увлеклась им...

Листаю книгу отзывов о коллективе.

Вот что написал в ней лектор ВЦСПС из Москвы И. М. Левин, побывавший на одном из спектаклей агиттеатра: «Спасибо за большой труд, за высокое исполнительское мастерство в самом боевом жанре искусства».

Смелость режиссерских решений, актерское мастерство радуют даже профессионалов. Последняя работа заслуженного коллектива — театрализованное представление «Пою республику мою» — посвящена 40-летию Победы. В спектакле отражены также такие славные даты, как 50-летие стахановского движения, 60-летие профсоюзов Узбекистана.

«Снимите маску!» — так называется фрагмент спектакля, в котором бичуются браконьеры, прогульщики. И приводятся конкретные факты и цифры. Не забыта и тема предстоящего фестиваля.

ЦК КПСС принял постановление «О мерах по улучшению использования клубных учреждений и спортивных сооружений». И в нем говорится, что учреждения культуры медленно развивают самодеятельные начала. В нашем городе десятки клубов и дворцов культуры, но далеко не каждый из них может похвалиться посещаемостью. А это значит, что в свете постановления надо в корне пересмотреть деятельность этих учреждений. Много интересных начинаний можно организовать в рабочих клубах, как, например, это обстоит у трактористов.

К. МЕЗЕНЦЕВА.
Редакция многотиражной газеты «Тракторострои тель».

▲ В столице Белоруссии — Минске — состоялись соревнования по автомодельному спорту, входящие в программу первых Всесоюзных юношеских спортивных игр по техническим и военно-прикладным видам спорта. Большого успеха здесь добился представитель Узбекистана Дмитрий Ерохин из Ташкента. Он стал победителем в состязаниях кордовых моделей. Сконструированная им модель развила самую высокую скорость — около 170 километров в час.

▲ В Баку завершился чемпионат Советского Союза по плаванию. Неплохо в нем выступили представители нашей республики. Так, заслуженный мастер спорта из Ташкента Сергей Заболотнов завоевал золотые медали в плавании на 100 и 200 метров на спине и серебряную — на дистанции 400 метров в комплексном плавании. В этом же виде спорта ташкентка Марина Панина удостоена серебряной медали. Бронзовую награду на дистанции 100 метров способом брасс завоевал также Владимир Ханякин. На третью ступень пьедестала почета поднялся квартет девушек из Узбекистана, показавший третий результат в комбинированной эстафете 4×100 метров. Специалисты отметили успешное выступление ташкентских девушек мастеров спорта СССР Марины Паниной, Елены Овчар и Евгении Вавиловой, сумевших войти в главный финал соревнований на дистанции 200 метров стилем баттерфляй. В восьмерку сильнейших также вошли ташкентки Инна Тищенко в плавании на 100 метров вольным стилем и Жанна Болотова на дистанции 200 метров на спине.

▲ В Чирчике проходит первенство Центрального совета добровольно-спортивного общества «Еш куч» по русским шашкам среди юношей и девушек. С первых туров лидерство захватили юные шашисты Ташкентской области. В тройку лучших входят также представители Бухарской области и столицы нашей республики.

▲ В Ташкенте продолжается 12-е открытое первенство республиканского шахматно - шашечного клуба по русским и международным шашкам. После шести партий в турнирах лидируют соответственно ташкентцы Александр Кац и Виктор Александров.

▲ В квартале Ц-4 Кировского района столицы нашей республики вот уже семь лет функционирует секция тенниса, которой руководит энтузиаст этого вида спорта Леонид Феткулов. Ребята, члены дворовой секции, следят за порядком теннисных площадок, построенных их руками, регулярно тренируются на ухоженных кортах, проводят различные соревнования.

БАСКЕТБОЛ

Проблемы сохраняются

Ровно через год состоялось очередное свидание ташкентских любителей баскетбола со спортсменками СКИФа. (спортивного клуба института физкультуры). Прошлым летом на площадке спортбазы «Мехнат» они вели борьбу за сохранение прописки в первой лиге чемпионата СССР, нынче были озабочены тем же.

Прошел год. Великолепным мастером показала себя нынче Торникиду. Признаки высокого мастерства 20-летняя баскетболистка особенно продемонстрировала в игре с днепропетровской «Сталью», когда добровольно уступила роль лидера в атаке Сидоровой и Плугаревой.

Лестных отзывов заслужили и дуэт разыгрывающих СКИФа — Ольга Сидорова и Алена Соболева. Они предстали зрелыми игроками. Пожалуй, лишь одна претензия есть к ним — плохое взаимодействие с центровыми. Однако вина тут лежит не столько на разыгрывающих, сколько на самых рослых игроках команды. Уход Горюшевой автоматически выдвинул на главную роль Мацкевич. И спортсменка... остановилась в росте (имеется в виду рост мастерства).

Что-то мешает стать классными игроками Мухаметшиной, Плугаревой.

Почему же молодая команда, в которой самой старшей — Елене Жмурко — всего 21 год, фактически не прогрессирует? Упрека заслуживают не только сами спортсменки, но и их тренеры С. Лебедев и В. Арефьев. Явное недоверие к запасным игрокам лишает тех уверенности в себе, а кое-кто из основных начинает чувствовать себя незаменимым.

Итак, первый из двух туров борьбы 12 команд за сохранение прописки в первой лиге позади. СКИФу он принес четыре победы (над фрунзенским «Строителем» — 87:85; душанбинским «Спартаком» — 82:31, львовским ДСК — 65:63 и днепропетровской «Сталью» — 85:55). Но хватит ли этого запаса очков для сохранения места в первой лиге — ответит второй тур, который начинается завтра во Львове и продлится до 8 июля. Но при всем том, что шансы сохранить место в чемпионате страны у СКИФа хорошие, перспективные, проблемы у команды пока остаются.

С. ДАНИЛОВ.

Редактор
Ш. О. УБАЙДУЛЛАЕВ

3 стр. Вечерний Ташкент
1 июля 1985 г.

ТВ

ПОНЕДЕЛЬНИК, 1. VII

● ЦТ I

17.50 «Искусство Лаоса».
18.30 «Отзовитесь, горнисты!»
19.00 Выступление академического хора г. Пушкино.
19.15 «Сегодня в мире».
19.30 «Дела и люди».
20.00 Премьера телевизионного художественного фильма «Дети солнца». 1-я серия.
21.30 «Время».
22.05 2-я серия телевизионного художественного фильма «Дети солнца».
23.25 Футбольное обозрение.
23.55 «Сегодня в мире».

● ЦТ II

18.30 Новости.
18.50 Премьера документального фильма «Сердитые мужчины и двенадцать несговорчивых женщин».
19.00 Ритмическая гимнастика.
19.30 «Служу Советскому Союзу!»
20.30 «Спокойной ночи, малыши».
20.45 «Международная панорама».
21.30 «Время».
22.05 Концерт.
23.10 «Круг чтения».

● УзТВ I

18.00 Новости.
18.15 «Садко богатый». Мультфильм.
18.30 «В стране Пионерии».
19.00 «Ахборот» (рус.).
19.15 «Жить и не пить». «Под «мухой». Мультфильм для взрослых.
19.30 Чемпионат СССР по футболу. «Пахтакор» — «Шинник»
21.20 «Уссурийский заповедник».
21.30 Москва. «Время».
22.05 К 100-летию со дня рождения Ю. Ахунбабаева.
23.15 «Бугун оламда нима гап?»

● УзТВ II

9.00 — 16.20 ЦТ II
18.15 Программа передач.
21.30 ЦТ II

ВТОРНИК, 2. VII

● ЦТ I

9.00 «Время».
9.40 «Дети солнца». Телевизионный художественный фильм. 1-я и 2-я серии.
12.30 Б. Барток. Концерт для альта с оркестром.
15.00 Новости.
15.20 «Сельские горизонты».
16.05 Фильм — детям. «Бронзовая птица». 1-я серия.
17.10 Поет В. Кунченко.
17.20 «Звезда братства».
17.50 «Искусство Вьетнама».
18.30 «Сумское ускорение».
19.00 «Веселые ноткн».
19.15 «Сегодня в мире».
19.30 «Наука и жизнь».
20.00 «Поиск».
20.20 «От Буга до Вислы». Художественный фильм. 1-я серия. «Действовать самостоятельно».
21.30 «Время».
22.05 Концерт
23.40 «Сегодня в мире».
23.55 «Путешествие по Москве».

● ЦТ II

9.00 Утренняя гимнастика.
9.15 «Песня о летучих мышах». Мультфильм.
9.25 Концерт мастеров искусств.
10.55 «Отзовитесь, горнисты!»
11.25 «Шахматная школа».
11.55 Документальные фильмы.
12.30 «Приключения в каникулы». Телевизионный художественный фильм для детей. 2-я серия.
13.40 «Семья и школа».
14.10 Французский язык.
14.55 Премьера документального фильма «Еще раз о тревогах века».
15.20 Концерт.
15.45 Чемпионат СССР по конному спорту.
18.30 Новости.
18.45 «Содружество». Тележурнал.
19.15 «Музыкальный киоск».
19.45 «...До 16 и старше».
20.30 «Спокойной ночи, малыши».
20.50 «Человек и закон».
21.20 «Порошковая металлургия».
21.30 «Время».
22.05 «Черное солнце». Художественный фильм.
23.45 Песни М. Таривердиева.

● УзТВ I

10.00 «Ахборот».
10.25 Фильм — детям. «Лягушка и эдельвейс».
11.00 «Рано утром». Художественный фильм.
12.35 «До свидания, детский сад!» (рус.).
18.00 Новости.
18.15 «Винни-Пух». Кукольный фильм.
18.25 Для школьников.
19.00 Показывает «Ёшлик».
19.30 «Ахборот» (рус.).
19.45 Литературный альманах.
20.30 «Ахборот».
20.50 Концерт.
21.30 Москва. «Время».
22.05 «Июль — решающий месяц накопления урожая».
22.25 «Чужое счастье». Художественный фильм («Узбекфильм»).
23.45 Новости.

● УзТВ II

9.00 — 16.35 ЦТ II
18.15 Программа передач.
21.30 ЦТ II

МЫ ЕДЕМ, ЕДЕМ, ЕДЕМ В ДАЛЕКИЕ КРАЯ...

В туристическую поездку, в деревню к бабушке, в пионерский лагерь... и уезжая на месяц, а может быть, и на все лето, нужно тщательно продумать, что взять с собой в дорогу.

Платья, рубашки, брюки, футболки, майки, кроссовки, сандалеты, босоножки, туфли, носки, гольфы и, чтобы отдых был интересным и содержательным, —

альбомы, шахматы, фламастеры, краски, пластилин, цветные карандаши, игрушки —

В МАГАЗИНАХ ТОРГОВО-РОЗНИЧНОЙ ФИРМЫ «ДЕТСКИЙ МИР».

АДРЕСА МАГАЗИНОВ:

Головной — площадь Джангоп, Октябрьский рынок, 76;
Филиалы: № 1 — Ц-1, дом 4; № 2 — Ц-2, дом 5; № 3 — Луначарское шоссе, № 4 — Фархадская ярмарка; № 5 — Сергелийская ярмарка;

Торгово-розничная фирма «Детский мир»
(телефон 42-56-40).

Узбекское рекламное агентство В/О «Союзторгреклама»
(телефон 45-37-27).



ВНИМАНИЕ: СНИМАЮ!

ВСЕ ДЛЯ КИНО И ФОТО



Никогда не поздно овладеть техникой кино- и фотосъемки. Это занятие поможет сделать досуг более содержательным и интересным.

С чего начать? Посетите специализированный магазин № 6 «Кинофототовары» Ташкультторга в Торговых рядах. Отсюда вы выйдете «вооруженными» не только всеми необходимыми для кинофотосъемок принадлежностями, но и знаниями благодаря обстоятельной консультации квалифицированного специалиста. В магазине можно также перезарядить пленку, устранить поломку в фото- или кинокамере.

В ОТДЕЛЕ ФОТОТОВАРОВ — **отечественные фотоаппараты для профессионалов, любителей со стажем и начинающих.**

В ОТДЕЛЕ ФОТОПРИНАДЛЕЖНОСТЕЙ — **штативы, вспышки, глянцеватели, увеличители, бачки для проявления, черная и цветная фотопленка** (отечественного производства и импортная).

ОТДЕЛ «ХИМИКАТЫ» работает по методу самообслуживания. Заходите, выбирайте: **фотобумага, проявители, закрепители.**

В ОТДЕЛЕ «КИНОТОВАРЫ» можно приобрести надежные и удобные **съемочные камеры**, «Дадут жизнь» вашему фильму кинопроекторы.

Адрес магазина: г. Ташкент, ул. А. Навои, Торговые ряды (трамваи: 7, 8, 11, 15, 16; троллейбусы: 2, 7, 8, 18; автобусы: 28, 35 46, 53, 64, 91, остановка «Торговые ряды»). Магазин работает с 10.00 до 20.00, перерыв с 14 до 15.00, выходной день — понедельник.

Ташкультторг
(телефон 44-59-57).

Узбекское рекламное агентство В/О «Союзторгреклама»
(телефон 45-37-27).

ТАШКЕНТСКИЙ ОРДЕНА ТРУДОВОГО КРАСНОГО ЗНАМЕНИ ЦЕНТРАЛЬНЫЙ УНИВЕРМАГ ПРОВОДИТ ПРИЕМ ДЕВУШЕК

в возрасте от 17 до 20 лет, имеющих среднее образование, постоянную прописку в г. Ташкенте,

НА 6-МЕСЯЧНЫЕ КУРСЫ

по подготовке младших продавцов промышленных товаров широкого профиля.

Занятия проводятся по программе «Школа-магазин». На курсы зачисляются без вступительных экзаменов.

В период обучения учащимся выплачивается стипендия в размере 52—63 руб., время обучения засчитывается в трудовой стаж.

Учащиеся, окончившие курсы продавцов, будут работать в орденоносном ташкентском ЦУМе.

Начало занятий — по мере укомплектования групп.

За справками обращаться в отдел кадров универмага на 3-м этаже, комната № 26.



ГАСТРОЛИ

РЕСПУБЛИКАНСКОГО ОРДЕНА ТРУДОВОГО КРАСНОГО ЗНАМЕНИ РУССКОГО ДРАМАТИЧЕСКОГО ТЕАТРА БАШКИРСКОЙ АССР (г. Уфа)

В ПОМЕЩЕНИИ ГОСУДАРСТВЕННОГО УЗБЕКСКОГО ТЕАТРА ДРАМЫ им. ХАМЗЫ

РЕПЕРТУАР

1, 10, 16, 17 июля
ЭШЕЛОН. М. Рощин.

2, 7, 9 июля
СТРАНА АЙГУЛЬ. М. Карим.

3, 4, 12, 18 июля
МОЯ ПРОФЕССИЯ — СИНЬОР ИЗ ОБЩЕСТВА. Д. Скарначчи, В. Тарабузи.

9, 14 июля
В ЭТОЙ ДЕВУШКЕ ЧТО-ТО ЕСТЬ... Г. Рябкин.

5, 19 июля
ДОН СЕЗАР ДЕ БАЗАН Ф.-Ф. Дюмануар, А. Деннери.

6 июля
ПОРОГ. А. Дударев.

8 июля
МЫ ТАК ПРИВЫКЛИ ДРУГ К ДРУГУ. В. Красногоров.

11, 15 июля
ПЯТЬ РОМАНСОВ В СТАРОМ ДОМЕ. В. Арро.

20, 21 июля
СВАДЬБА, СВАДЬБА, СВАДЬБА. А. Чехов, Б. Брехт, М. Зощенко.

23, 24 июля
ЦАРЬ ФЕДОР ИОАННОВИЧ. А. Толстой.

13, 22 июля
ПО 206-й. В. Белов.

В ПОМЕЩЕНИИ ТЕАТРА МУЗЫКАЛЬНОЙ КОМЕДИИ

2, 7, 29 июля
ПЯТЬ РОМАНСОВ В СТАРОМ ДОМЕ. В. Арро.

3, 5 июля
МЫ ТАК ПРИВЫКЛИ ДРУГ К ДРУГУ. В. Красногоров.

4, 12, 30 июля
ПРЕМЬЕРА
ПО 206-й. В. Белов.

6, 28 июля
В ЭТОЙ ДЕВУШКЕ ЧТО-ТО ЕСТЬ. Г. Рябкин.

8, 13, 14 июля
МОЯ ПРОФЕССИЯ — СИНЬОР ИЗ ОБЩЕСТВА. Д. Скарначчи, Р. Тарабузи.

9 июля
ПОРОГ. А. Дударев.

10, 16, 27 июля
ДОН СЕЗАР ДЕ БАЗАН. Ф.-Ф. Дюмануар, А. Деннери.

11, 15 июля
СТРАНА АЙГУЛЬ. М. Карим.

25, 26 июля
ЦАРЬ ФЕДОР ИОАННОВИЧ. А. Толстой.

Начало спектаклей в 20.00.
Билеты продаются в кассах театров.

ТАШКЕНТСКАЯ ГОРОДСКАЯ КОНТОРА ПО ПРОКАТУ КИНОФИЛЬМОВ и УПРАВЛЕНИЕ КИНОФИКАЦИИ ТАШГОРИСПОЛКОМА

с 1 по 7 ИЮЛЯ 1985 г. проводят в кинотеатрах и дворцах культуры города Ташкента

ТЕМАТИЧЕСКИЙ ПОКАЗ ФИЛЬМОВ

«ПЬЯНСТВУ — БОЙ»

Кинотеатр «Чайка»
2—4 июля — Охочий люд.
5—7 июля — Не дать оступиться.
Кинотеатр «Казахстан»
2—4 июля — Алкоголь — враг ума.
5—7 июля — Над пропастью.
Кинотеатр «50 лет Ташсовета»
2—4 июля — Алкоголь и труд.
5—7 июля — Над пропастью.
Кинотеатр им. Лисунова
2—4 июля — Алкоголь и потомство.
5—7 июля — Кому какое дело?
Кинотеатр «Искра»
2—4 июля — Малые дозы.
5—7 июля — И лечить, и воспитывать.
Кинотеатр «Фестиваль»
2—4 июля — Охочий люд.
5—7 июля — Не дать оступиться.
Кинотеатр «Ватан»
2—4 июля — Возвращение.
5—7 июля — Пьянство — позор.
Кинотеатр «Москва»
2—4 июля — Возвращение.
5—7 июля — Пьянство — позор.
Кинотеатр «Нукус»
2—4 июля — О женщинах, вине и табаке.
5—7 июля — Последнее слово.
Кинотеатр «Дружба»
2—4 июля — О женщинах, вине и табаке.
5—7 июля — Последнее слово.
Дом культуры агрегатного завода
1—7 июля — 30 суток для двоих. Алкоголь и спорт несовместимы.
Дом культуры им. И. Ганди
2—4 июля — Горькие уроки.
5—7 июля — Пьянство — позор.
Дом культуры обувщиков
2—4 июля — Горький урок.
5—7 июля — Алкоголь и женщины.
Клуб «Звезда Востока»
4 июля — Только рюмка.

Госкомитет Узбекской ССР по профтехобразованию, Ташкентское городское управление по профессионально-техническому образованию

ВНОВЬ ОБРАЗОВАННОЕ СРЕДНЕЕ ПРОФЕССИОНАЛЬНО-ТЕХНИЧЕСКОЕ УЧИЛИЩЕ № 56

ОБЪЯВЛЯЕТ ПРИЕМ УЧАЩИХСЯ

на 1985-86 учебный год

ПО СПЕЦИАЛЬНОСТЯМ:

прядильщица, ткачиха, мотальщица, крутильщица, помощник мастера (ткацкого и прядильного производств), **слесарь-сантехник, слесарь по ремонту текстильного оборудования, маляр.**

Срок обучения — 1 год, 3 года.

Принимаются юноши и девушки в возрасте 15 лет и старше с 8- и 10-классным образованием, а также уволенные в запас из рядов Советской Армии.

В период обучения учащиеся с 3-годичным сроком обучения обеспечиваются трехразовым бесплатным горячим питанием, обмундированием.

Учащимся, принятым с 10-классным образованием, выплачивается стипендия — 30 руб. и доплата в размере 40 руб. от базового предприятия.

В период производственной практики на базовом предприятии учащиеся получают 50 процентов заработка.

Окончившие училище с 3-годичным сроком обучения получают, наряду с квалификацией, полное среднее образование.

Обучение — на узбекском и русском языках.

Время обучения засчитывается в трудовой стаж. Окончившие училище пользуются преимущественным правом при поступлении в вузы и техникумы.

Отличники получают направление для поступления в средние специальные и высшие учебные заведения.

Училище располагает общежитием, спортивным комплексом, работают разнообразные кружки.

Начало занятий — по мере укомплектования групп.

К заявлению прилагаются: свидетельство о рождении или паспорт, документ об образовании, медицинская справка, справка с места жительства, 6 фотокарточек (3×4 см), автобиография.

Прием заявлений — ежедневно с 9.00 до 17.00.

Адрес училища: г. Ташкент, Сергелийский район, массив Куйлюк 5-Б (автобусы: 37 «э», 45; трамвай 26; маршрутные такси: 11, 30, остановка «Массив Куйлюк 5-Б»).

театр

1 ИЮЛЯ

В ПОМЕЩЕНИИ УЗБЕКСКОГО ТЕАТРА ДРАМЫ им. ХАМЗЫ — **гастроли** Республиканского русского драматического театра Башкирской АССР — в 20.00 **Эшелон.**

В ПОМЕЩЕНИИ РУССКОГО ТЕАТРА ДРАМЫ им. М. ГОРЬКОГО — **гастроли** Оренбургского областного театра музыкальной комедии — в 20.00 **Девичий переполох.**

2 ИЮЛЯ

В ПОМЕЩЕНИИ УЗБЕКСКОГО ТЕАТРА ДРАМЫ им. ХАМЗЫ — **гастроли** Республиканского русского драматического театра Башкирской АССР — в 20.00 **Страна Айгуль;** в помещении театра музыкальной комедии — в 20.00 **Пять романсов в старом доме.**

В ПОМЕЩЕНИИ РУССКОГО ТЕАТРА ДРАМЫ им. М. ГОРЬКОГО — **гастроли** Оренбургского областного театра музыкальной комедии — в 20.00 **Девичий переполох.**

кино

1 ИЮЛЯ

Художественные фильмы:

«БУНТ НЕВЕСТОК» — **Дворец искусств** (большой зал, 17, 20.00); «НЕВЕСТА ИЗ ВУАДИЛЯ» (малый зал, 18, 20.45). Телефон 44-21-44.

«НЕВЕСТА ИЗ ВУАДИЛЯ» — **Казахстан** (17, 18, 20, 21.00). Телефон 35-24-92.

«ГРУЗ БЕЗ МАРКИРОВКИ» — **Чайка** (17, 20.00). Телефон 77-06-20.

«ЧЕЛОВЕК - АМФИБИЯ» — **Ватан** (по нечетным); **им. 30-летия ВЛКСМ** (по четным). Телефон 33-44-52.

«ГОСПОДИН ВЕЛИКИЙ НОВГОРОД» — **им. Лисунова** (по нечетным); **им. К. Ярматова** (по нечетным). Телефон 24-22-66.

«ИНОПЛАНЕТЯНКА» — **Восток** (по четным). Телефон 91-14-61; **им. 25-летия УзССР** (по нечетным). Телефон 53-65-87.

«СПАРТАК» — **Дружба.** Телефон 66-15-75.

«МЕДНЫЙ АНГЕЛ» — **Искра** (по четным). Телефон 39-14-59.

«НУ, ПОГОДИ!» (14 выпусков) — **Мир** (17, 20.00). Телефон 91-58-04.

«СОЗДАНЫ ДРУГ ДЛЯ ДРУГА» — **им. Шейхзаде** (18.30, 21.00). Телефон 42-39-74; **Тинчлик** (18.30, 21.00). Телефон 58-36-02.

«ТАЙНА БУРГУНДСКОГО ДВОРА» — **Фестиваль** (21.45).

«ГОРБУН» — **Фестиваль** (23.15). Телефон 32-78-02.

«АГОНИЯ» — **Хива** (21.50).

«ПРЕЖДЕ ЧЕМ РАССТАТЬСЯ» — **Москва** (по нечетным). Телефон 33-05-01.

«СЛЕДОВАТЕЛЬ ПО ПРОЗВИЩУ ШЕРИФ» — **им. 50-летия Ташсовета** (18, 21.00). Телефон 78-47-25.

2 ИЮЛЯ

Художественные фильмы:

«БУНТ НЕВЕСТОК» — **Дворец искусств** (большой зал, 11, 14, 17, 20.00); «НЕВЕСТА ИЗ ВУАДИЛЯ» (малый зал, 12, 15, 18, 20.45). Телефон 44-21-44.

«НЕВЕСТА ИЗ ВУАДИЛЯ» — **Казахстан** (11, 12, 14, 15, 17, 18, 20, 21.00). Телефон 35-24-92.

«ГРУЗ БЕЗ МАРКИРОВКИ» — **Чайка** (11, 14, 17, 20.00). Телефон 77-06-20.

«ЧЕЛОВЕК - АМФИБИЯ» — **Ватан** (по нечетным); **им. 30-летия ВЛКСМ** (по четным). Телефон 33-44-52.

«ГОСПОДИН ВЕЛИКИЙ НОВГОРОД» — **им. Лисунова** (по нечетным); **им. К. Ярматова** (по нечетным). Телефон 24-22-66.

«ИНОПЛАНЕТЯНКА» — **Восток** (по четным). Телефон 91-14-61; **им. 25-летия УзССР** (по нечетным). Телефон 53-65-87.

«СПАРТАК» — **Дружба.** Телефон 66-15-75.

«МЕДНЫЙ АНГЕЛ» — **Искра** (по четным). Телефон 39-14-59.

«НУ, ПОГОДИ!» (14 выпусков) — **Мир** (11, 14, 17, 20.00). Телефон 91-58-04.

«СОЗДАНЫ ДРУГ ДЛЯ ДРУГА» — **им. Шейхзаде** (11, 13.30, 16, 18.30, 21.00). Телефон 42-39-74; **Тинчлик** (11, 13.30, 16, 18.30, 21.00). Телефон 58-36-02.

«ТАЙНА БУРГУНДСКОГО ДВОРА» — **Фестиваль** (21.45).

«ГОРБУН» — **Фестиваль** (23.15). Телефон 32-78-02.

«АГОНИЯ» — **Хива** (21.50).

«ПРЕЖДЕ ЧЕМ РАССТАТЬСЯ» — **Москва** (по нечетным). Телефон 33-05-01.

«СЛЕДОВАТЕЛЬ ПО ПРОЗВИЩУ ШЕРИФ» — **им. 50-летия Ташсовета** (12, 15, 18, 21.00). Телефон 78-47-25.

Коллегия и коллектив Главташкентстроя глубоко скорбят по поводу кончины бывшего работника главка

ТЕР-ОСИПЯНЦА
Редминальда Георгиевича

и выражают искреннее соболезнование родным и близким покойного.

Коллектив зонального института ТашЗНИИЭП скорбит о смерти кандидата технических наук, старшего научного сотрудника института

ТЕР-ОСИПЯНЦА
Редминальда Георгиевича

и выражает глубокое соболезнование родным и близким покойного.

Лекинский отдел народного образования, райком профсоюза работников просвещения, высших школ и научных учреждений, коллектив средней школы № 125 выражают глубокое соболезнование завучу школы И. П. Аникеевой по поводу кончины ее отца

КАТУКОВА
Петра Ивановича.

Коллектив ташкентского областного объединения «Сортсемовощ» выражает глубокое соболезнование начальнику объединения А. А. Григорьянцу в связи с кончиной его жены

ГРИГОРЬЯНЦ
Тамары Суреновны.



Вечерний Ташкент
Орган Ташкентского горкома КП Узбекистана и Ташгорсовета
(Газета выходит 300 раз в году).

НАШ АДРЕС:
700047, ТАШКЕНТ,
УЛ. ЛЕНИНГРАДСКАЯ, 32.

секретариата — 33-57-02; партийной жизни — 32-53-66; промышленности — 33-08-74; строительства — 32-58-85; городского хозяйства — 32-56-83; советского строительства и права — 32-54-15; науки, школ и вузов — 32-57-65; литературы и искусства — 32-56-80; информации — 33-28-95; спорта и военно-патриотического воспитания — 32-55-32; писем трудящихся — 33-29-70; прием объявлений — 33-81-42.

Ордена Трудового Красного Знамени типография Издательства ЦК Компартии Узбекистана, г. Ташкент. Индекс 64691.

1 2 3 4 5 6 7 8 9 10 11 12

Р-10352. А. 2953.