Вечерний Ташкент

Пролетарии всех стран, соединяйтесь!

Орган Ташкентского горкома Компартии Узбекистана и городского Совета народных депутатов

ГАЗЕТА ВЫХОДИТ С 1 ИЮЛЯ 1966 ГОДА ◎ № 239 (6. 430) ◎ Четверг, 22 октября 1987 года ◎ Цена 3 коп.

ИНФОРМАЦИОННОЕ СООБЩЕНИЕ

о Пленуме Центрального Комитета Коммунистической партии Советского Союза

21 октября 1987 года состоялся очередной Пленум Центрального Комитета КПСС. Пленум рассмотрел вопросы, связанные с 70-летием Великой Октябрьской социалистической революции и некоторыми текущими задачами.

С докладом по этому вопросу выступил Генеральный секретарь ЦК КПСС М. С. Горбачев.

На Пленуме выступили т.т. Ельцин Б. Н. — первый секретарь Московского горкома КПСС, Лигачев Е. К. — секретарь ЦК КПСС, Манякин С. И. — председатель Комитета народного контроля СССР, Бородин Л. А. — первый секретарь Астраханского обкома КПСС, Шалаев С. А. — председатель ВЦСПС, Богомяков Г. П.— первый секретарь Тюменского обкома КПСС, Моргун Ф. Т. — первый секретарь Полтавского обкома Компартии Украины, Месяц В. К. — первый секретарь Московского обкома КПСС, Коноплев Б. В. — первый секретарь Пермского обкома КПСС, Арбатов Г. А. — директор Института США и Канады Академии наук СССР, Рябов Я. П. — Чрезвычайный и Полномочный Посол СССР во Французской Республике, Рыжков Н. И. — Председатель Совета Министров СССР, Сайкин В. Т. — председатель исполкома Московского городского Совета народных депутатов, Воротников В. И. — Председатель Совета Министров РСФСР, Колесников А. Я. — бригадир комплексной бригады горнорабочих шахты «Молодогвардейская» производственного объединения «Краснодонуголь», Украинская ССР, Чебриков В. М. —председатель Комитета государственной безопасности СССР, Яковлев А. Н. —секретарь ЦК КПСС, Марчук Г. И. — президент Академии наук СССР, Шеварднадзе Э. А. — министр иностранных дел СССР, Мураховский В. С. — первый заместитель Председателя Совета Министров СССР, председатель Государственного агропромышленного комитета СССР, Громыко А. А. — Председатель Президиума Верховного Совета СССР, Щербицкий В. В. — первый секретарь ЦК Компартии Украины, Пуго Б. К. — первый секретарь ЦК Компартии Латвии, Мироненко В. И. — первый секретарь ЦК ВЛКСМ, Соломенцев М. С. — председатель Комитета Партийного Контроля при ЦК КПСС, Колбин Г. В. — первый секретарь ЦК Компартии Казахстана, Затворницкий В. А. — бригадир комплексной бригады треста «Мосстрой» № 1 Главмосстроя.

С заключительным словом выступил Генеральный секретарь ЦК КПСС М. С. Горбачев.

Пленум одобрил основные положения и выводы, изложенные в докладе М. С. Горбачева, и принял соответствующее постановление по данному вопросу.

Пленум рассмотрел организационный вопрос.

Пленум удовлетворил просьбу т. Алиева Г. А. об освобождении его от обязанностей члена Политбюро ЦК КПСС в связи с уходом на пенсию по состоянию здоровья.

На этом Пленум ЦК закончил свою работу.

Наш современник



«Жду улыбку твою, пассажир!»

Свой трамвай Светлана Михайловна Зимина выводит на маршрут первой. Лица многих пассажиров, поджидающих ее на остановках в этот ранний час, стали почти родными. По тому, как они входят в салон, усаживаются в пустующие кресла, она научилась угадывать их сегодняшнее настроение. В основном первые пассажиры Светланы Михайловны — это спешащие в утреннюю смену рабочие, у которых трудовая судьба уже давно сложилась, на долгие годы избраны специальность и тот заводской коллектив, который мы недаром называем своей второй семьей. Может, оттого и испытывает она особую теплоту к этим пассажирам, потому что и сама Светлана Михайловна Зимина свой трудовой путь выбрала однажды и на долгие годы.

Ее вторым родным домом стало Ташкентское трамвайное депо «Красновосточное». Сюда она пришла более двадцати лет тому назад. Села за пульт диспетчера. Но... не увлекла Светлану Михайловну эта работа, а все больше оставляла в душе чувство неудовлетворенности. В такие минуты она с завистью поглядывала на забегавших «на минутку» водителей, среди которых было много и ее ровесниц. А что она, хуже! Не сможет подчинить своей воле трамвай! Решение зрело в ее душе. И пришел тот день, когда она с радостью поменяла диспетчерское кресло на водительское.

Сегодня о Светлане Михайловне Зиминой говорят как об опытном вагоновожатом маршрута № 13, наставнике, умелом организаторе и бригадире. Быть в ответе за свою работу — это одно, другое — создать такую атмосферу в бригаде, чтобы и остальные двадцать водителей так же четко и слаженно работали на линии, не нарушали график, были вежливы с пассажирами. Обязанности такие, что их выполнение зависит прежде всего от любви к избранному делу. Уж в это Светлана Михайловна верит твердо. Именно с этой позиции начинает разговор с молодым водителем, пришедшим в бригаду, или с тем, кто нарушил трудовую дисциплину. Без душевного настроя, считает она, на любом рабочем месте трудно, на водительском — вдвойне. Ведь ты ведешь не только трамвай, но и помогаешь пассажирам вовремя прибыть на работу или домой, не опоздать на занятия или в театр. Сделай так, чтобы в салоне людям стало чуточку теплее от твоего спокойного и вежливого голоса, дай по микрофону дополнительную информацию. Самая большая награда — улыбка пассажира. А если в твоем салоне улыбаются, значит, водитель свое дело знает отлично. Такой представляет свою профессию Светлана Михайловна Зимина. Своим участием, душевной добротой и тактом, самоотверженной любовью к избранному делу утверждает это представление в учениках.

НА СНИМКЕ: лучший водитель Ташкентского трамвайного депо «Красновосточное» С. М. Зимина. Фото М. Нуритдинова.

Есть свыше 3.000.000 тонн узбекистанского хлопка!

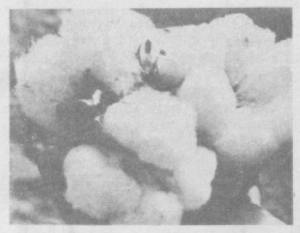

По инициативе махалля

В минувшее воскресенье около 300 жителей махалля имени Айбека, «Янги Ташкент», «Кзыл-купруч», имени Ташмухамедова, «Маданият» и других работали в Янгиюльском районе Ташкентской области. Массовый выезд горожан был организован по их инициативе.

Поговорили, посоветовались в махаллинских комитетах и решили обратиться за помощью в отношении транспорта в Сабир-Рахимовский райком партии.

И работали махаллинцы на хлопковом поле по-ударному — на их счету около двух тонн сырца.

Среди тех, кто выехал в этот день на хлопок, была учительница биологии школы рабочей молодежи № 7 М. Джумабаева.

— Погодные условия, дождливая и холодная весна, паводки, пересев на многих площадях затянули созревание ценной для нашей страны культуры — хлопка, — сказала М. Джумабаева. — Не везде возможен сбор его машинами. Вот поэтому мы, горожане, решили добровольно внести свой посильный вклад в уборку урожая. Еще в 40-х годах, в тяжелых условиях, мы собирали хлопок до последней коробочки. Считаю, что в эти погожие дни помочь сельчанам должен каждый ташкентец. А из 40—60 килограммов, который может собрать человек, соберутся тонны. А это тоже немаловажный вклад в общий хирман.



НА СНИМКЕ: студенты педагогического института им. Низами на сборе «белого золота». Фото С. Мамаджанова.

СВОДКА О ХОДЕ ЗАГОТОВОК ХЛОПКА В РЕСПУБЛИКЕ НА 21 ОКТЯБРЯ

(первая колонка — заготовлено за день, вторая — с начала сезона, третья — в том числе машинного сбора за день, четвертая — с начала сезона (в процентах к плану).

Хорезмская	1,14	71,04	0,77	31,60
Бухарская	1,86	66,45	1,47	54,29
Сурхандарьинская	2,54	64,24	3,34	71,65
Ташкентская	2,94	60,89	3,06	53,64
Каракалпакская АССР	1,35	57,96	1,31	50,62
Ферганская	2,29	53,82	1,47	24,73
Сырдарьинская	3,58	51,90	4,15	56,23
Джизакская	3,57	51,23	3,62	44,71
Кашкадарьинская	1,59	45,06	1,82	40,37
Наманганская	2,70	44,59	2,94	28,67
Андижанская	2,20	40,95	1,57	13,69
Навоийская	1,62	40,11	1,76	30,97
Самаркандская	1,74	37,76	2,05	31,46
По Узбекистану	2,24	52,87	2,32	41,51

За студенческий процент

Более 50 тысяч тонн хлопка-сырца решили собрать в нынешнем сезоне студенты и преподаватели Ташкентского института инженеров ирригации и механизации сельского хозяйства.

Сейчас тысячи представителей этого вуза трудятся на полях Сырдарьинской и Джизакской областей, в своем учебном хозяйстве. Значительный вклад в борьбу за высокий студенческий процент в республиканском объеме заготовок вносят будущие механики, работающие на «голубых кораблях». А надежность тыла им обеспечивают будущие специалисты по ремонту машин и механизмов. Такая практика дает двойную пользу — и для студентов, и для хозяйств, где они трудятся.

Соревнование сборщиков возглавляют Г. Рузиева, Ш. Усманов, А. Егин, Д. Карабаев, ежедневно сдающие на хирман по полтора центнера хлопка.

(Корр. УзТАГ).

Одна семья—одни заботы

Дружной и слаженной работой отметили день коммунистического субботника трудящиеся Узбекистана. Около девяти миллионов человек— представители всех наций и народностей, проживающих в республике, — пришли на праздник труда, посвященный 70-летию Великой Октябрьской социалистической революции.

Вместе со всеми были рабочие и колхозники, представители интеллигенции из числа крымских татар. Рекордной выработки достигли 17 октября бригада буровиков Р. Османова из Сырдарьинской СПМК «Узспецводдренаж», ткачиха Наманганского шелкового объединения А. Сейтумерова, рабочие Самаркандского химзавода И. Сулейманов и С. Сейдаметов, литейщик производственного объединения «Кувасайстекло» Р. Меджитов, бригада электросварщиков Т. Чабанова Андижанского треста № 162 и другие.

В крайне неблагоприятных погодных условиях проходит нынче хлопковая страда. Сельчане нуждаются в помощи. Многие жители городов и рабочих поселков Узбекистана выехали в воскресный день в подшефные колхозы и совхозы, понимая, что от их помощи зависит судьба урожая юбилейного года.

Около семи тысяч тружеников индустриального Бекабада откликнулись на зов хлопкоробов. Восемь тонн сырца собрали 18 октября работники горбыткомбината, больше всех — 125 килограммов — собрала швея Ф. Тилькашева.

Свое умение распорядиться техникой показал экскаваторщик совхоза «Малик» Сырдарьинского района А. Абсатаров. Сев за штурвал хлопкоуборочной машины, он доставил в день субботника на хирман более пяти тонн «белого золота». Еще больше — 8 тонн — собрал в этот день механизатор совхоза «Баяут» К. Батраклы.

Не стояли в стороне представители творческой интеллигенции, в том числе и артисты крымско-татарского ансамбля «Хайтарма». Порадовав своим искусством на субботнике работников производственного объединения «Средазэлектроаппарат», они на следующий день выехали на сбор хлопка в колхоз имени Энгельса Среднечирчикского района.

Словом, праздник труда удался. Прошел он на высоком политическом и организационном уровне, производительно, в обстановке деловитости и братства.

Правда, нашлись и такие лица из числа крымских татар, которым не по нутру пришлась радость безвозмездного коллективного труда, торжество интернационализма, неразрывной дружбы народов, проживающих в нашей республике. Они пытались омрачить праздник труда, но эти попытки оказались тщетными.

Лишь единицы крымских татар пошли за отщепенцами, пытавшимися своими действиями оказать давление на работу Государственной комиссии по рассмотрению комплекса вопросов, поднимаемых крымскими татарами. Все еще раз убедились, как далеки эгоистические интересы, надуманные и беспочвенные притязания Джемилевых и их окружения от истинных интересов трудящихся крымских татар, верящих в мудрость нашей партии и Советского правительства.

Идя навстречу пожеланиям трудящихся Узбекистана, в том числе и большинства самих крымских татар, правоохранительные органы республики использовали предоставленные им дополнительные полномочия по наведению общественного порядка и соблюдению дисциплины. Положительно сказалась и большая разъяснительная, идейно-политическая работа в трудовых коллективах и по месту жительства, в которой активное участие приняли члены республиканской и областных рабочих комиссий из числа достойных представителей крымских татар.

Единой интернациональной семьей идут к 70-летию Великой Октябрьской социалистической революции представители всех наций и народностей Советского Узбекистана. И никому не удастся поколебать наше нерушимое братство, наше интернациональное единство.

Г. РОСТОВ. (УзТАГ).

Посвящается юбилею Великого Октября

21 октября в Ташкенте состоялась республиканская научно-практическая конференция «Победа Великой Октябрьской социалистической революции —главное событие XX века». В ее работе приняли участие представители Министерства просвещения Узбекской ССР, лекторы общества «Знание» Узбекской ССР, ученые, преподаватели общественных наук педагогических вузов республики.

На конференции заслушан ряд докладов и выступлений об историческом значении победы Великого Октября и строительстве социализма в Узбекистане, об огромных социальных преобразованиях, произошедших за годы Советской власти в республике. Говоря об итогах и проблемах строительства социализма в нашей стране, выступавшие подчеркивали, что взятый ленинской партией курс на революционную перестройку и обновление всех сфер экономической и общественной жизни является творческим продолжением Великого Октября. Реализация стратегии ускорения позволит еще полнее раскрыть преимущества социализма, достичь качественно нового уровня жизни советских людей.

(УзТАГ).

РУКОПОЖАТИЕ ДРУЗЕЙ

Согретый осенним солнцем и сердечностью дружеских встреч, Ташкент радушно принимает участников Дней культуры Каракалпакии. Этот праздник, проходящий в преддверии 70-летия Великого Октября, открывает еще одну страницу в укреплении дружбы между узбекским и каракалпакским народами.

...Празднично украшен Государственный академический Большой театр Узбекской ССР имени Алишера Навои. Вечером 19 октября сюда, на торжественное открытие Дней культуры Каракалпакии, пришли представители трудовых коллективов столицы республики, партийных, советских, общественных организаций, творческой интеллигенции.

Вступительным словом торжественный вечер открыл председатель Ташгорисполкома Ш. Р. Мирсаидов.

Сейчас, когда перестраиваются и обновляются все сферы жизни, сказал он, с особой силой ощущается огромное значение братства советских народов, рожденного Великим Октябрем.

Выступает руководитель делегации Каракалпакии, Председатель Президиума Верховного Совета Каракалпакской АССР Т. А. Ешимбетова. С радостным волнением, душевным трепетом мы ступили на землю древнего и вечно молодого Ташкента, говорит она. Эти чудесные октябрьские дни навсегда останутся в нашей памяти как праздник нерушимой дружбы и братства.

В глубине веков родилась дружба узбекского и каракалпакского народов, имеющих во многом схожую судьбу, схожую культуру. Единение с великим русским народом, приобщение к сокровищницам его культуры, совместное строительство новой жизни, общность интересов единой советской семьи народов еще более сблизили нас, укрепили дружеские связи.

Интеллигенция Узбекистана оказала большое влияние на развитие культуры в Каракалпакии.

Много лет назад Лиза-ханум Петросова обучала девочек Каракалпакии азам национальной хореографии, она была создателем ансамбля «Айкулаш». А сегодня одной из ярких звезд узбекского балета является заслуженная артистка Узбекской ССР Замира Давлетмуратова. Каракалпакский певец Максет Ходжаниязов, воспитанник Ташкентской консерватории, достойно представлял вокальное искусство на подмостках многих театров. В народном хозяйстве автономной республики работают тысячи специалистов, окончивших вузы Ташкента и других городов Узбекистана.

Нынешние Дни культуры еще больше обогатят духовную жизнь нашего народа, его культуру, литературу и искусство, будут способствовать дальнейшему укреплению дружбы и братства наших народов.

Мастеров культуры Каракалпакии приветствовали первый секретарь правления Союза кинематографистов Узбекистана А. З. Кабулов, поэтесса Г. Нуруллаева.

К участникам торжественного вечера обратились также посланцы автономной республики — народный поэт Каракалпакии Ибрагим Юсупов, народный артист Каракалпакии Максет Ходжаниязов.

Затем состоялся большой концерт.

Его открыла литературно-музыкальная композиция «Славься, партия, Октябрь, Родина!» Ташкентцы, пришедшие на этот вечер, стали первыми зрителями многих художественных номеров, включенных в программу. В нее вошли произведения, признанные победителями на республиканском конкурсе в честь 70-летия Великого Октября.

Продолжением патриотической темы стали песни, созданные совсем недавно, — «Родной край» композитора Ш. Пахретдинова в исполнении солистки Госфилармонии имени Бердаха Г. Айымбетовой, «Цветущий мир» Н. Мусаева в исполнении народного артиста автономной республики Х. Аллаярова, «На заре» Г. Аманиязова, которую спели солисты М. Сапаева и С. Узакбаев. Тепло были приняты зрителями и другие песенные премьеры, прозвучавшие в этот вечер, — произведения С. Палванова «Диерим, Узбекистан», «Баллада о молодости» Н. Мухамеддинова, «Солнечный край» Х. Турдыкулова.

Искрометными, зажигательными и вместе с тем лирическими танцами покорил собравшихся Государственный ансамбль песни и танца Каракалпакии, отмечающий в эти дни свое тридцатилетие.

Покорил своим выступлением и самодеятельный народный ансамбль «Арыулар» из Нукуса. Коллектив, черпающий сюжеты для своих номеров из неиссякаемой фольклорной сокровищницы, показал возрожденный старинный танец. Бережное отношение к народному творчеству отличает исполнительское искусство многих исполнителей Каракалпакии. На этот раз народная артистка УзССР и Каракалпакии Тамара Дошумова и заслуженная артистка автономной республики Базаргуль Каримова обратились к народному эпосу «Гариб-ашик».

Неплохо была представлена в концерте классика — народный артист Каракалпакии Максет Ходжаниязов и солист Кенесбай Сержанов спели арии из опер С. Рахманинова и Ж. Бизе. Обращение к столь серьезным произведениям — свидетельство роста творческого уровня артистов. Большой заявкой стало исполнение арии «Аджинияз» из одноименной оперы, которая в канун юбилея Октября увидит свет на сцене театра имени Станиславского в Нукусе. Это будет первое каракалпакское произведение в этом жанре.

В подготовке концерта большую помощь, кроме режиссера театра Навои О. Узакова и дирижера Гани Туляганова, оказали известные балетмейстеры — Кундуз Миркаримова и Ибрагим Юсупов.

В финале концерта, над постановкой которого работали народные артисты Узбекской ССР Б. Матчанов, П. Мадреимов, заслуженный деятель искусств Каракалпакской АССР Т. Шорахимов, К. Заретдинов, прозвучала композиция «Во имя жизни», где выступили все участники праздничного представления. Она стала величальной мирному, созидательному труду народов-братьев, дружбе и братству всех советских людей. (УзТАГ).



НА СНИМКАХ: выступают мастера искусств Каракалпакии. Фото Р. Шарипова.

70 это наша с тобой биография

АКТУАЛЬНЫЕ ЗАДАЧИ

ТАШКЕНТ. ГОД 1982-Й.

В мае состоялся Пленум ЦК КПСС, на котором была принята Продовольственная программа СССР на период до 1990 года, разработанная в соответствии с решением XXVI съезда партии. Пленум обсудил и одобрил систему мер, направленных на улучшение управления агропромышленным комплексом, на совершенствование его экономического механизма. Было обращено особое внимание на необходимость объединить работу сельского хозяйства и обслуживающих его отраслей промышленности, транспорта, торговли, подчинив их деятельность общей цели — производству высококачественных продуктов питания и доведения их до потребителя.

Перед партийными, советскими и хозяйственными органами города поставлена задача—обеспечить производство не менее 25—30 кг мяса в год на одного работающего. К этому времени завершилось строительство третьей очереди свиноткормочного комплекса на землях совхоза «Текстильщик», рассчитанного на 30 тысяч голов. По пути создания подсобных хозяйств пошли практически все крупные промышленные предприятия, чтобы внести свой вклад в решение Продовольственной программы.

Ташкентцы активно включились во Всесоюзное соцсоревнование за достойную встречу 60-летия образования СССР. За одиннадцать месяцев промышленностью города был освоен выпуск 750 новых видов изделий, в том числе 630 наименований товаров для народа. Сверх плана реализовано продукции на 47 миллионов рублей, на 23 миллиона рублей дополнительно к заданию изготовлено товаров народного потребления.

Производству товаров для народа уделялось особое внимание. Ташгорисполком координировал деятельность тех предприятий, которые занимались их выпуском. К концу года таких коллективов было 157, или 84 процента от общего числа. Наиболее успешно в этом направлении работали заводы «Миконд», «Ташавтоматика», «Ташстекстильмаш», объединение «Средазкабель». Для выпуска товаров народного потребления было внедрено в производство 12 новых технологических процессов, 17 автоматических и полуавтоматических линий. Однако не везде дела обстояли благополучно. Например, в НПО «Сигнал» удельный вес производства товаров для населения на рубль фонда зарплаты составил 30 копеек, машиностроительном и экскаваторном заводах—20 копеек, объединении «Узбексельмаш» — 18, заводе электронной техники — 11 копеек, а тракторный завод вообще прекратил выпуск этой продукции. Поступали и жалобы на качество товаров широкого потребления. Было забраковано и понижено в сортности 125 тысяч погонных метров хлопчатобумажных тканей, 10 тысяч метров бельевого и верхнего трикотажа, 328 тысяч пар кожаной обуви.

Несмотря на достижение плановых показателей, за одиннадцать месяцев 64 предприятия города понесли потери и убытки более чем на 6 миллионов рублей. В первую очередь это обувные, текстильные фабрики, трест «Средазтрансстрой», ПО «Узбекнефть». 43 коллектива за 9 месяцев не выполнили план по прибыли на 12,9 миллиона рублей. Перед партийными и советскими органами стояла задача по устранению этих недостатков.

Для повышения уровня безопасности движения и культуры обслуживания пассажиров с 1 апреля на электрическом транспорте города был введен бескассовый метод оплаты проезда. Кроме того, было открыто 8 автобусных маршрутов, 3 линии маршрутных такси.

Хорошел, благоустраивался город. Его облик украсила гостиница «Москва». Было отремонтировано более миллиона квадратных метров дорог, руками самих ташкентцев создано 36 микроскверов.

В этом году советский народ торжественно отметил 60-летие образования Союза Советских Социалистических Республик. 21 декабря в Кремлевском Дворце съездов прошло совместное торжественное заседание ЦК КПСС, Верховных Советов СССР и РСФСР.

В докладе отмечалось, что реальные качественные изменения, происшедшие в национальных отношениях в нашей стране, образование советского народа, новой исторической (социально-классовой и межнациональной) общности людей свидетельствуют — «национальный вопрос в том виде, в каком был оставлен нам эксплуататорским строем, успешно решен, решен окончательно и бесповоротно».

Однако это не означает, что «исчезли все проблемы, которые порождает сам факт жизни и труда в рамках единого государства множества наций и народностей. Такое вряд ли возможно, пока существуют нации, пока есть национальные различия. А они будут существовать долго, много дольше, чем различия классовые. Вот почему совершенствование развитого социализма... должно включать и продуманную, научно обоснованную национальную политику».

При этом надо помнить, подчеркивалось в докладе, «что в духовном наследии, традициях, быту каждой нации есть не только хорошее, но и плохое, отжившее. И отсюда еще одна задача — не консервировать это плохое, а освобождаться от всего, что идет вразрез с нормами советского общежития, социалистической нравственности, с нашими коммунистическими идеалами».

Эти слова актуальны и сейчас.

Материал подготовила Н. РАСУЛОВА,
зав. архивным отделом Ташгорисполкома.



Далеко за пределами нашей республики известны изделия ташкентской трикотажной фабрики «Малика». Есть на предприятии свой экспериментальный цех — это своеобразная «кузница» моды. Лучшие швеи-мотористки работают здесь. Одна из них Рамзия Еникева. Ее изделия отличаются качеством и фантазией.

Фото **Х. Мирзакаримова.**

ПО РОДНОЙ СТРАНЕ

● **ХАРЬКОВ**

Самых опытных командиров производства пригласили на день открытых дверей промышленные предприятия Орджоникидзевского района Харькова. Руководители, главные специалисты, начальники цехов пришли к тем, кто недавно был избран на руководящие должности. Ознакомившись с деятельностью коллег, гости помогли им самокритично проанализировать свою работу, увидеть просчеты, недоделки, высказали советы, пожелания. Опыт организаторов, воспитателей трудовых коллективов кадровые хозяйственники начинают передавать молодым коммунистам сразу же после зачисления их в резерв на выдвижение, действующий при райкоме партии,—наставниками являются руководители свыше шестидесяти предприятий и организаций района.

● **НЕРЮНГРИ (Якутская АССР)**

В этом городе Южной Якутии досрочно сдан девятиэтажный жилой экспериментальный дом. По мнению специалистов, дома такого типа имеют большое будущее в районах повышенной сейсмичности, ведь они способны выдержать подземные «толчки» силой до восьми баллов.

● **МИНСК**

Автомобильный кран, экскаватор, бульдозер, передвижная электростанция — такие «инструменты» напрокат можно получить теперь в столице Белоруссии. Сейчас прокатный пункт при республиканском центре «Резервы ресурсосбережения БССР» предоставляет частным лицам и организациям более 500 машин и механизмов, а к концу пятилетки эта цифра удвоится. Первый опыт показал, что строительная техника пользуется большим спросом не только у дачников, но и у небольших предприятий и организаций, которым иметь свои машины экономически невыгодно.

КАЛУГА

Бронзовый бюст выдающегося деятеля немецкого и международного коммунистического и рабочего движения Клары Цеткин открыт в Калуге. Он установлен в сквере на улице имени знаменитой революционерки. Право открыть памятник было предоставлено члену КПСС с 1926 года Е. Абрамовой. Накануне 70-летия Великого Октября в Ленинском районе города установлены памятники еще двум выдающимся деятелям революционного движения — Софье Перовской и Никифору Вилонову.

(ТАСС).

Наука — хлопкоробам

На экзамене— новый дефолиант

Хлопок, который собрали студенты-механизаторы в учебном хозяйстве Ташкентского института инженеров ирригации и механизации сельского хозяйства (ТИИИМСХ), отличается чистотой. Это потому, что он был обработан новым дефолиантом — геметрелом. Препарат, созданный учеными вуза, проходит производственную проверку.

Обработали геметрелом более 30 гектаров.

— Как земледелец могу дать о новинке самый лучший отзыв, — сказал заведующий отделением И. Тасжуреков. — Мы такой дефолиант ждали давно. 90 процентов листьев — не обожженные, еще зеленые— опали быстро, механизаторы уже на седьмой день вывели машины в поле. И еще: развитие растений не прекратилось, коробочки продолжают раскрываться.

Врачи говорят, что этот дефолиант безвреден, а химизаторы — что его легко готовить к работе. Он не вызывает, как печальной памяти бутифос, коррозии металлических частей опрыскивателей. И, наконец, засоренность снятого машинами сырца не превышает нормы. «Мы готовы применить геметрел на больших площадях, — заявляют агрономы. — Пусть только дадут его в достатке».

Кстати, как показали исследования химиков ТИИИМСХ, геметрел оказывает на растения и стимулирующее действие. А расчеты экономистов говорят: затраты на обработку одного гектара составляют около десяти рублей.

Однако понятна осторожность специалистов, еще не давших «добро» на массовое производство нового дефолианта. Его необходимо еще не раз тщательно проверить по всем параметрам: может быть, проявятся и «минусы» геметрела, как это было уже с несколькими химическими препаратами. Впереди — государственные испытания, итог которых определит окончательное решение.

А. БЕЗВЕРХОВ,
корр. УзТАГ.

Зима предъявит счет

О дорогах, трубах и беспечности

В ходе подготовки Ташкента к 70-летию Великого Октября многое сегодня делают благоустроители. Еще больше сделать предстоит. Однако эту задачу им усложняют строители. Во многих районах можно увидеть перекопанные участки. Работа по прокладке подземных коммуникаций, конечно, необходима, но при этом нужно соблюдать установленные правила, строго выдерживать сроки работ. Об этом наш разговор.

Зима не за горами, а все еще многие транспортные магистрали нашего города перекопаны и имеют довольно неприглядный вид, из-за бесхозно оставленных на проезжей части труб, бетонных плит часты случаи дорожно-транспортных происшествий. «Два года назад я обращалась в редакцию с жалобой на строителей, которые раскопали улицу Параллельная и несколько месяцев никаких работ не производили, — пишет жительница дома № 29 З. Батаева. — Через несколько дней траншею закопали, и прораб взял с меня справку, что претензий не имею. Но вот два месяца тому назад вновь вырыта траншея строителями СМУ «Союзтелефонстрой», никаких работ не производится». С этим и другими критическими замечаниями мы ознакомили начальника отдела дорожно-мостового хозяйства Главного управления благоустройства Н. Талипджанова.

— Горожане во многом правы. По вине ряда строительных организаций в настоящее время многие улицы перекопаны. И хотя в большинстве случаев сроки на проведение работ уже прошли, про них словно забыли, что и вызывает немало нареканий, — отметил Насыр Имамджанович. — Приведу пример: в настоящее время в городе ведутся работы по перекладке 400 километров коммуникаций, на половине из них — заметное отставание.

Например, СУ-10 уже длительное время не может завершить работы по улице Мукими, хотя срок гарантийного обязательства уже давно истек. К тому же работники этого подразделения «Ташинжстроя» вместо того, чтобы вывезти старые трубы с объекта для сдачи во «Вторчермет», пошли по пути наименьшего сопротивления: попросту закопали старые трубы. Неблагополучное положение складывается и на массиве Карасу-1, где ведется перекладка внутриквартальной теплотрассы возле домов №№ 27, 29, 37. Работы энергорайон ПО «Таштеплокоммунэнерго» не закончил, улица не восстановлена. Такое же положение по улице Айбека, где СУ-33 ведет прокладку водопровода. Трест «Средазпромстрой» СМП-70 по улице Чукурсай прокладывал канализацию, но уже более полугода не может довести объект до стопроцентной готовности. Работники СМУ треста «Союзтелефонстрой» по улицам Абая и Узбекистанской при прокладке телефонных кабелей не восстановили дорожные покрытия проезжей части. Такое же положение на пешеходных тротуарах улиц И. Иргашева, Ф. Ходжаева. Некачественно проложили тепловые коммуникации возле дома № 13 на массиве Куйлюк-2, между домами №№ 41 и 42 11-го квартала в Чиланзарском районе. Подобных примеров, когда работы проводятся со значительным отставанием от графика, можно привести множество. Причины нарушения сроков различны. Во многом они зависят от низкой производственной дисциплины, отсутствия техники, труб, а порой и неоправданных переbросов работников с объекта на объект.

Некоторые строительные организации из-за некачественных ремонтных работ вынуждены вновь возвращаться на прежние объекты. В качестве примера можно привести факт, когда из-за неправильной прокладки трубопроводов работники «Ташгеплосети» и СУ-10 «Ташинжстроя» несколько раз перекапывали улицу Мукими. Строители СГУ-7, которые заменяли тепловую сеть по улице Беруни, также по своей вине были вынуждены повторно перекапывать проезжую часть.

Здесь хотелось бы спросить, почему районные административные инспекции по контролю за восстановлением элементов благоустройства дорог, площадей мирятся с тем, что отдельные строительные организации срывают план ремонтных работ?

— Выход один, — говорит Н. Талипджанов, — нужно не выдавать нарушителям ордера для выполнения новых работ, пока данная строительная организация полностью не завершит предыдущие. Думается, необходимо ввести в отделе дорожно-мостового хозяйства Главного управления благоустройства штатную единицу инспектора по надзору за объектами, где проводятся ремонтные работы. Вопросы своевременного выполнения начатых земляных работ необходимо вносить в повестку заседаний исполкомов райсоветов и строже спрашивать с руководителей организаций, затягивающих работы. Сейчас необходимо как можно быстрее наверстать упущенное и подготовить улицы, проспекты к зиме.

С. МАМАДЖАНОВ.

НА СНИМКАХ: перекопанные улицы Фархадская и Мукими.

Фото **М. Нуритдинова.**

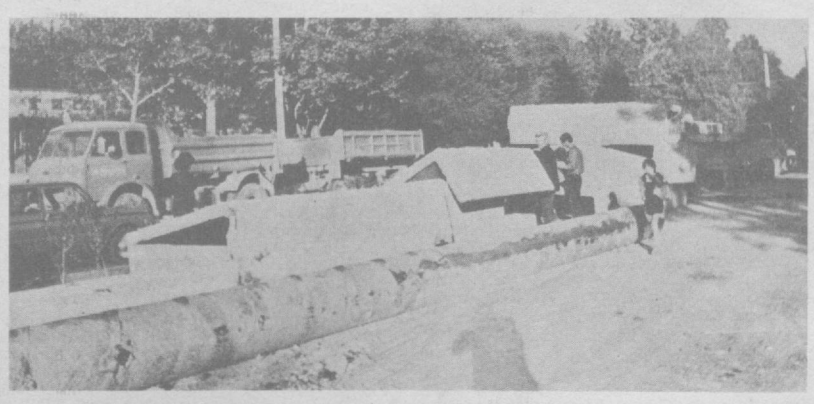



Позиция в перестройке

ЧТОБЫ НЕ БЫЛО БЕЗОТВЕТСТВЕННЫХ

«Вечерний Ташкент» в номере 221 за 29 сентября напечатал статью «Позиция в перестройке». Я за перестройку. Давно надо было взяться за это. Из-за негативных явлений материально пострадала страна, а трудящиеся и морально». Так начал свое письмо-отклик на статью автор, подписавшийся инициалами З. И. Ф. и поставивший вместо адреса одно слово — Ташкент.

Приходится лишь недоумевать, почему человек, утверждающий, что он за перестройку, не называет своей фамилии. Сразу же в этом видится расхождение между словом и делом: по словам— за перестройку, на деле, даже таком малом, как назвать себя, — в кусты. Вот какова сила инерции — не замечаем, что противоречим самим себе.

А суть письма сводится к нескольким вопросам-предложениям, осуществление которых, по мнению автора, поможет нам жить лучше. «Политика, интернациональный долг, дружеская помощь дорого нам обходятся. А во что обходится большой размах освоения космоса?» — пишет он, заключая свое письмо словами: «Говорим — гласность, но она не каждому по карману».

Космические полеты уже сегодня экономически выгодны и окупают себя, об этом не раз сообщалось и в печати, и в передачах по телевидению, приводились конкретные убедительные примеры. Так что нет нужды их повторять в этой статье. Освоение космоса — это передовая линия науки, и всякое торможение здесь может только привести к отставанию, негативным явлениям. О плюсах и минусах международного сотрудничества, без которого сегодня не может жить ни одна страна, тоже широко рассказывают наши газеты, так что в этом вряд ли существует дефицит гласности. Но не столько от космоса и оказания дружественной помощи зависит сегодня перестройка, сколько от отношения к ней каждого, понимания ее революционной сути, стремления каждого, каким бы делом ни занимался, работать по совести.

Конечно, одними призывами перестройку осуществить нельзя. Поэтому и пересматривается сегодня все и вся с позиций XXVII съезда партии и последующих Пленумов ЦК КПСС, выработавших и расширивших критерии перестройки. Идет небывалый по глубине и широте охвата процесс обсуждения, в котором, естественно, имеют право на рассмотрение любые полярные суждения. Ведь недаром же говорят, что истина рождается в споре. Но бесспорно то, что активная позиция каждого в перестройке ускорит ее, приблизит достижение цели. К сожалению, многие еще считают, что они могут подождать, и кто-то все сделает.

Например, Н. П. Кущ искренне считает, что «все вопросы о порядке на транспорте вполне разрешимы средствами печати (ремонт на конечных остановках компостеров, открывание дверей и т. д.). Разве невозможно убрать ошибки в надписях в салонах, привести в приличный вид кабины водителей, внешность самих водителей (прекратить встречи, беседы, курение и даже распитие пива водителями со своими друзьями и знакомыми). А антисанитарное состояние на участке пищевой точки на станции «Хамза». Там все лето грязь простояла. Дали бы всем ответственным лицам хорошую трепку — все бы сделали, как надо», — советует она.

Упрекая газету в мелкотемье, заключает: «А мои вопросы не такие уж мелкие. Они касаются нашей довольно низкой культуры в общении, в торговле, в сфере услуг, культуре поведения, строительства и т. д. Очень прошу вас, помогайте всеми силами украсить наш город и нашу жизнь».

Видимо, нам, газетчикам, надо не только принять упреки Н. П. Кущ к сведению, но и постараться усилить воздействие на работу городского транспорта. Можно нас упрекнуть в том, что не все сделали для улучшения взаимоотношений между людьми во всех других сферах нашей многогранной жизни. Согласны, роль печати велика, и ее воздействие на все стороны жизни должно быть гораздо большим. Но не наивно ли, мягко говоря, считать, что все вопросы можно решить с помощью печати при нейтральной позиции самих транспортников? А может быть, столь высокие требования к печати предъявляются как раз потому, что она сегодня наиболее активна в перестройке?

Если бы можно было «всюду навести порядок, поднять культуру в торговле, в сфере услуг, культуру в поведении, строительстве и т. д.», по рецепту «дать трепку всем ответственным лицам», все решалось бы очень просто, хотя, не уверен, правильно ли. Не заложено ли в этом рецепте переложение ответственности с себя на ответственных? Не игнорируется ли сам человек, не отводится ли ему роль «винтика», не принижается ли роль каждого? Ведь дело не только в ответственных лицах, а в том, чтобы не было безответственных ни за станком, ни за прилавком, ни в кабине автобуса, в том, чтобы каждый в полной мере был ответствен за свое дело. Верю, мы добьемся этого с помощью экономических методов ведения хозяйства и управления им, с помощью хозрасчета, самофинансирования, самоокупаемости, самоуправления, когда нельзя будет оправдать собственные недосмотры, недоработки, безынициативность ссылкой на недостатки другого. Но поставленной цели можно добиться раньше, быстрее только при активной не на словах, а на деле позиции каждого в перестройке.

«Вот нас все призывают — боритесь! А с кем, позвольте вас спросить? Раньше ясно было: два класса — пролетарий и буржуазия. А сейчас?» — спрашивает в своем письме, озаглавленном «Мое мнение о перестройке», Н. Н. Щеколдина. Но ведь с тех пор, когда так просто делили мир на два класса, много произошло. Изменились и пролетариат, и условия труда, и сам мир. Не замечать этих изменений —значит способствовать застою.

«Все беды идут от руководителей, ведь не рабочие же занимаются бюрократией и демагогией», — утверждает Щеколдина. Но согласитесь, что это не совсем так. Есть разные руководители и разные рабочие. Закон о трудовых коллективах предоставляет право избирать своих руководителей и снимать, если они не оправдывают доверие коллектива. Здесь многое будет зависеть от самих рабочих, от того, кого они выберут.

«А как возмущает, когда приходится тратить уйму времени на поиски какой-нибудь необходимой вещи? Например, все лето не могла купить дочери кеды 36-го размера. А одеть ребенка? В магазинах пусто. А цены? А дом, в котором мы живем? Крыша как текла, так и течет 11 лет. А объявления в вашей газете о магазинах «Перспектива», «Мода»? Или мне не повезло. Я там была раз по 10 и ничего путного не видела. А обувь? Да всю ее собрать и сжечь, хоть тепло в одном районе будет. Если в «Перспективе» такие витрины, то о чем вообще говорить. А где изменения? Их нет».

Возмущения Щеколдиной в какой-то мере можно понять. Но ведь одних возмущений недостаточно для того, чтобы произошли ожидаемые изменения. Они происходят не сами по себе, не по объявлению в газете, а лишь в результате упорного труда всех и каждого. На это и нацелена перестройка.

«И теперь о главном — о выравнивании, т. е. повышении цен, — продолжает она. — Уж если выравнивать, так на все. И на машины, и на джинсы, и на все прочее. А то повысят на продукты на 100 процентов, а понизят на капроновые чулки, которые и так пылятся годами на прилавках. Никогда не поверю, чтобы человек, который живет на зарплату (какой бы она у него не была), будет ратовать за повышение цен на продукты...

Интересно, сколько получает автор статьи В. Аркадьев, что он так ратует за повышение цен? Не очень-то надеюсь на конкретный ответ, с надеждой все же буду ждать.

Щеколдина Наталья Николаевна. О себе. Мне 35 лет, имею двоих детей — 16 и 11 лет. Воспитываю одна. Образование высшее, Зарплата 220 рублей. Предложение: всех, кто ратует за повышение цен на продукты, проверить — а на что он, собственно, живет, что такой сговорчивый».

В письме Щеколдиной, которое приведено почти полностью, много вопросов. Признаемся, не на все у нас есть ответы. Но сколько получает журналист, ответить можно — в среднем не больше, чем квалифицированный рабочий, а конкретно — в пределах зарплаты (в среднем), которую получает она. А что же касается цен, то надо подчеркнуть, что речь идет не о простом повышении цен (кто бы стал за это ратовать), а о создании системы ценообразования, при которой все, что производится в стране, стоило бы столько, сколько оно в действительности стоит. Без этого нам не удовлетворить растущие запросы людей, не навести должного порядка в производстве товаров народного потребления. Без этого дефицит, о котором она пишет в своем письме, будет не только не уменьшаться, а расти.

Еще в двадцатых годах выдающийся советский ученый-экономист академик В. В. Новожилов на основе фундаментальных исследований доказывал, что продажа продуктов по цене ниже равновесия спроса и предложений не в интересах народа и ведет к росту спекуляции и снижению эффективности производства, а следовательно, к дальнейшему росту дефицита, порождающего спекуляцию, несмотря на любые усилия по борьбе с ней.

О том, как же будет происходить этот процесс, говорилось не раз и совершенно определенно. Реформа в области цен будет осуществляться при широком гласном обсуждении способов и методов ценообразования. В выступлениях Михаила Сергеевича Горбачева подчеркивалось, что это должно идти таким образом, чтобы уровень жизни народа не снизился, чтобы все это происходило в интересах усиления социальной справедливости. Вот почему и ратуют многие за новую систему цен, потому что ратуют за социальную справедливость.

В. АРКАДЬЕВ.

ТАСС: актуальный вопрос

Знакомьтесь: дополнительная пенсия

Слышал, что с 1 января 1988 года вводится добровольное страхование дополнительной пенсии для рабочих, служащих и колхозников. Хотелось бы узнать о его правилах, о том, кто сможет получать надбавку к пенсии в соответствии со взносами Госстраху.

Б. Прокопенко.
г. Москва.

Новый вид страхового обслуживания вызвал большой интерес в стране. Только в Госстрах СССР за последнее время поступило несколько сот писем, телеграмм, авторы которых просят разъяснить его основные условия. Об этом — беседа корреспондента ТАСС с начальником Главного управления государственного страхования СССР В. В. ШАХОВЫМ.

— Вячеслав Викторович, чем объяснить «рождение» такого вида страховых услуг?

— Они возникли не случайно. Сегодня в стране около 50 миллионов ветеранов, ушедших на пенсию по возрасту, на обеспечение которых ежегодно выделяется несколько десятков миллиардов рублей. Проявляя заботу о них, государство за последние годы осуществило крупные меры по повышению размера пенсий.

Несмотря на это, сложились определенные «ножницы» в темпах роста уровня жизни ветеранов труда и занятого в общественном производстве населения. Они обусловлены тем, что для большинства трудящихся сохраняется неизменным максимальный размер пенсий, установленный еще в 1956 году, а среднемесячная зарплата рабочих и служащих возросла за этот период более чем в два с половиной раза.

Как известно, сейчас готовится новый Закон СССР о пенсиях, в котором будут учтены происшедшие за последние тридцать лет изменения в сфере оплаты труда и социального обеспечения, внесены необходимые коррективы. А пока он разрабатывается, принимаются различные меры для повышения условий жизни ветеранов труда. Введение страховой пенсионной надбавки — один из таких шагов.

— Каковы же основные условия нового вида страхования?

— Установлено, что право заключать такой договор будут иметь работающие мужчины от 35 до 60 и женщины — от 30 до 55 лет. Причем срок страхования (он же период уплаты взносов) зависит от возраста страхователя.

— Когда возникает право на получение дополнительной пенсии?

— Такое право страхователь приобретает после достижения пенсионного возраста (у мужчин — 60, женщин — 55 лет) при условии уплаты всех взносов.

— А как быть со страхованием тем, у кого подошел пенсионный возраст или превзойден этот рубеж?

— Они могут страховаться, но с одним условием — продолжать трудиться на производстве. Только дополнительную пенсию такие люди будут получать после окончания срока страхования. Например, мужчине, заключившему договор в 60 лет, будут выплачивать прибавку к пенсии с 65 лет.

Теперь о ежемесячном взносе. Он зависит от возраста страхователя, размера выбранной им дополнительной пенсии — 10, 20, 30, 40 или 50 рублей, а также срока его уплаты. Для наглядности приведу пример. Мужчина в возрасте 50 лет, заключив договор страхования дополнительной пенсии на сумму в 30 рублей, должен в течение десяти лет ежемесячно уплачивать 21 рубль 45 копеек.

— А не проще ли класть эту сумму на сберкнижку?

— Думаю, не проще. Ведь дополнительная пенсия будет выплачиваться пожизненно из фонда, образованного в равных долях из взносов страхователей и средств госбюджета страны. При этом денег страхователя, внесенных в него, хватит для начисления дополнительной пенсии примерно в течение шести лет. В дальнейшем же эти выплаты будут осуществляться за счет средств госбюджета.

— Можно ли увеличить или уменьшить размер дополнительной пенсии?

— Да, по действующему договору страхователь имеет право в любое время уменьшить размер такой пенсии. Если же он захочет ее увеличить, то для этого должен будет заключить второй договор, но с условием, чтобы общая сумма дополнительной пенсии не превышала 50 рублей.

— Многих интересует и такой вопрос: как быть, если со страхователем еще до выхода на пенсию случится что-либо непредвиденное. Скажем, человек заболел или, став инвалидом, перестал работать. Госстрах расторгнет с ним договор или будет взимать тот же взнос до достижения 60 лет?

— Правила предусматривают, что инвалиды первой и второй групп могут или продолжать уплату взносов наличными деньгами, или прекратить договор и получить всю внесенную сумму без каких-либо удержаний. Наличными деньгами уплачивают взносы и женщины, находящиеся в отпуске в связи с рождением ребенка, а также те, кто длительное время лечится в стационарных условиях.

Страхователь имеет право в любое время прервать договор. В таком случае он получает всю выплаченную им сумму за исключением расходов страховых органов на ведение дела.

Не пропадут деньги и в случае смерти страхователя, когда бы она ни наступила. Если это произойдет до того, как у него возникнет право на дополнительную пенсию, то наследникам возвращаются все уплаченные взносы. Иное дело, когда истечет срок страхования. В этом случае наследникам выплачивают шесть годовых пенсий, а если страхователь успел получить одну или несколько из них, то будет выплачена разница между шестью годовыми пенсиями и суммой, полученной ранее страхователем.

— Вячеслав Викторович, где и как можно заключить страховой договор?

— Процедура эта предельно проста. Следует лишь обратиться к страховому агенту по месту работы, не откажут желающему и в инспекции Госстраха.

К оформлению договоров страховые органы приступят в декабре этого года.

По моему мнению, сказал в заключение В. В. Шахов, добровольное страхование дополнительной пенсии — это крупная социальная мера государства по улучшению условий жизни ветеранов труда. Она позволит сохранить на достаточно высоком уровне материальное положение рабочих, служащих и колхозников при выходе их на заслуженный отдых.



За любимым делом. Фотоэтюд В. Таматаева.

КЛУБ «ЗДОРОВЬЕ»

Наука в пути

Профессор Мурадходжаев: «Не возлагайте преждевременных надежд на катрэкс»

Нелегкие нравственные проблемы поставил перед ташкентскими врачами-онкологами катрэкс — экстракт печени катрана (черноморской акулы).

Самолет, прибывший 8 октября из Тбилиси, доставил в столицу Узбекистана около полутора тысяч ампул этого препарата, в последнее время стяжавшего благодаря рекламе в печати славу радикального лекарства против рака.

Фактически дело обстоит так: катрэкс действительно проявил некоторые целебные качества и как общий стимулятор, и как онкологическое средство. Но главное, на чем настаивали создавшие его грузинские специалисты, — строгие научные испытания. Их не проводили годами.

Новое руководство Минздрава СССР решило вопрос. Клинические испытания катрэкса начаты сразу в восьми крупных научных центрах страны, в том числе в Узбекском НИИ онкологии и радиологии.

Его директор, заместитель председателя Всесоюзного онкологического общества, доктор медицинских наук, профессор Н. Мурадходжаев говорит:

— За три месяца мы испытаем действие катрэкса на пятидесяти специально отобранных больных. Каждый из них получит по три инъекции в сутки в течение 30 дней. Лучшие врачи института будут наблюдать за ними, фиксируя каждое изменение. Сводка полученных данных будет сразу по окончании испытаний отправлена в Москву. Там обобщат материал всех восьми центров и сделают окончательный вывод о применимости катрэкса в онкологии.

У врачей сейчас крайне сложное положение. Взбудораженные люди (больные или их близкие) осаждают кабинеты. Их ведет сюда последняя, быть может, надежда. Но большинство получают отказ.

Ситуация невыносима и для больных, и для врачей. По решению Минздрава СССР и фармакологического комитета катрэкс испытывается при лечении не всех, а лишь некоторых онкологических заболеваний. В их списке — рак легких, желудка, молочной железы, меланома кожи, лимфосаркома, отдельные (опять же далеко не все) виды опухолей у детей. Опытную группу отбирают именно из таких больных, остальным рассчитывать пока не на что.

Но самое тяжкое: одновременно с теми, кто получит лекарство — таково строгое правило науки, должна была наблюдаться так называемая контрольная группа. **Пятьдесят** больных теми же формами рака, которые лишь будут думать, что получают катрэкс, а на самом деле его не получат. Им следовало вводить так называемое плацебо — вещество, внешне похожее на лекарство, но не дающее ни пользы, ни вреда. Например, дистиллированную воду.

Вообразите состояние врачей. С одной стороны, без контрольной группы опыт будет недостоверным: мы так и не узнаем о действительных плюсах и минусах катрэкса.

С другой стороны, своими руками приговорить к заведомой смерти полсотни доверившихся тебе людей...

В глазах врача не может служить оправданием даже тот факт, что больных отбирают (еще одно ограничение) из числа тяжелейших, тех, кто безрезультатно испробовал множество способов лечения. Врачебный долг, закрепленный присягой, — бороться за жизнь больного до его последнего вздоха, и даже тогда, когда этот вздох миновал...

И, уже отталкиваясь от старых историй болезни, подбирают к ним «двойников» — сегодняшних участников эксперимента. Разрешение на это получено из Москвы, от руководителей всей операции «Катрэкс».

Вот какова причина многочисленных, порой необъяснимых, с точки зрения больных, отказов. Они продиктованы высокими принципами гуманности. Ведь опыт ставится не на кроликах — на живых людях, страдающих одним из самых страшных недугов.

Катрэкс недолговечен. Сохраняется не больше двух недель. Регулярно из Тбилиси будут прибывать его свежие партии. Катрэкс окружен слухами, ажиотажем — до ста рублей дерут за ампулу владыки «черного рынка». Холодильники с доставленным препаратом помещены в надежное место. Только чистые и честные руки будут прикасаться к драгоценным ампулам.

Нариман Кадырович Мурадходжаев в заключение сказал:

— Просим передать и больным, и врачам-онкологам: не возлагайте на катрэкс преждевременных надежд. Да, в некоторых случаях эффект препарата неоспорим. Но мы не знаем главного — кому его можно рекомендовать, а кому нет. Мы не знаем: поможет препарат данному больному или, наоборот, вызовет рост опухоли. Только время и строгие научные исследования принесут ответ. Как ни тяжело, но вынужден сказать: терпение, товарищи. Проблемой заняты онкологи всей страны. Каждый из них надеется вместе с больными, что ждать осталось не так уж долго.

Ю. КРУЖИЛИН,
корр. УзТАГ.

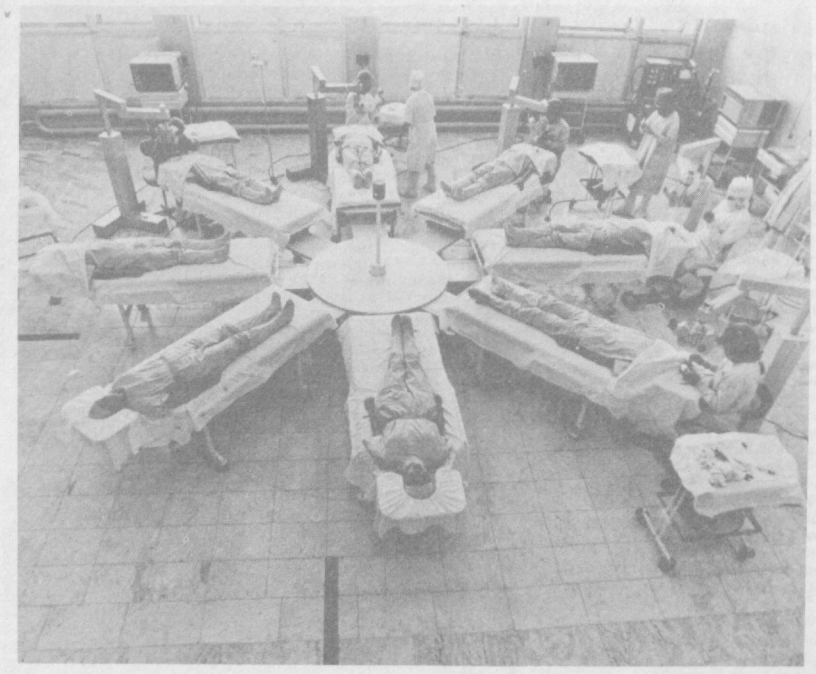

ЧЕБОКСАРЫ. Начались регулярные операции микрохирургии глаза в Чувашской республиканской глазной больнице. «Ромашка» — так назвали первую отечественную конвейерную установку типа «карусель». Ее создатели — инженеры Чебоксарского агрегатного завода. Ежедневно в две смены на установке можно прооперировать до 70 человек. На «Ромашке» одновременно работают пять врачей. Операция на каждом этапе длится от 3 до 8 минут. Перемещение установки автоматизировано, блокировано до окончания операции на каждом этапе, дает возможность свободного доступа к больному в экстремальных условиях.

НА СНИМКЕ: на «Ромашке» идут операции.

Фото **В. Войтенко.**
Фотохроника ТАСС.

Что надо знать о желчнокаменной болезни

Среди людей, особенно среднего и пожилого возраста, нередко приходится слышать о заболевании желчного пузыря, которое известно в медицине под названием холецистит. В возникновении болезни играет роль застой желчи, вызванный другими факторами (тесная одежда, тугая шнуровка талии, беременность, обильное скопление газов в кишечнике, запоры и т. д.), а также расстройство желчеотделения в результате спазма желчных путей, препятствующее нормальному оттоку желчи. В застое желчи, а следовательно, и в возникновении этого заболевания играет существенную роль сидячий и малоподвижный образ жизни.

Предполагающими факторами в развитии воспалительных процессов в желчных путях являются и другие заболевания желудочно-кишечного тракта — гастриты, энтериты, гепатит, панкреатит, колит и т. д. Нередко развитие заболевания совпадает с сильными эмоциями, нервным перенапряжением, которые могут вызвать спастическое сокращение желчевыводящих путей и застой желчи с последующим развитием воспаления.

Холециститы зачастую сопровождаются наличием камней в желчных путях. В таком случае мы говорим о желчнокаменной болезни, или калькулезном холецистите.

В странах, где употребляют в основном мясную и жирную пищу, желчнокаменная болезнь встречается чаще, и напротив, среди вегетарианцев это заболевание бывает редко. Женщины болеют в 6—8 раз чаще мужчин. Заболевают лица любого возраста, чаще пожилого.

Возникновению заболевания, кроме застоя желчи, способствуют попадание инфекции в желчные пути, нарушение холестеринового и пигментного обмена веществ.

Как каменные, так и бескаменные холециститы протекают в виде острого и хронического воспаления желчного пузыря. При остром холецистите больные жалуются на сильные боли в правом подреберье. Приступ болей обычно бывает связан с погрешностью в диете, т. е. с приемом плотной, жирной или острой пищи, алкоголя, физическим и нервным перенапряжением. Однако нередки случаи, когда приступ возникает внезапно среди полного здоровья. Боли правого подреберья отдают в лопатку, правое плечо, грудину, поясницу. Характер и интенсивность болей зависят от патоморфологических изменений в желчном пузыре и реактивности больного. Чем больше эти изменения, тем интенсивнее и распространеннее боли. Особенно сильная боль возникает при внезапной закупорке желчных путей. В пожилом возрасте боли бывают слабее и усиливаются при развитии тяжелых осложнений. У больных обычно боли появляются внезапно, чаще ночью, через 3—4 часа после обильной еды. При переходе воспалительного процесса на окружающие органы боль усиливается и распространяется на другие участки живота.

Боли часто сопровождаются тошнотой и рвотой. В рвотных массах нередко бывает примесь желчи. Иногда повышается температура тела до 38° и случается озноб. Язык становится сухим и обложенным. Живот как бы вздувается, отмечаются небольшое увеличение печени, напряжение мышц брюшной стенки в правом подреберье. Кожа и склеры умеренно желтеют.

При хроническом холецистите воспалительный процесс протекает вяло, периодически усиливается. Появляются органические изменения в стенке желчного пузыря. В полости его бывает множество камней величиной от просяного зерна и меньше и до гусиного яйца.

Хронический холецистит является осложнением острого или же чаще развивается постепенно в сочетании с желчнокаменной болезнью. При этой форме заболевания больные часто жалуются на тупую боль в правом подреберье, усиливающуюся во время приступа, отдающую в правую лопатку, шею. Кроме того, беспокоит распирание и тяжесть в животе, отрыжка, тошнота, рвота, не облегчающая состояние больного, металлический вкус и ощущение горечи во рту, запор, реже понос. Температура тела обычно нормальная либо немного повышается, наблюдается слабая желтушность склер и слизистой оболочки неба. Больные легко возбудимы, раздражительны, страдают бессонницей.

При ощупывании живота наблюдается чувствительность в правом подреберье. Больные не могут глубоко вдохнуть из-за боли. Диагностика острого и хронического, особенно калькулезного, холецистита особых трудностей не представляет. Для этого используются различные исследования, современная аппаратура. Но иногда бывает весьма трудно отличить холецистит от других острых заболеваний брюшной полости, таких, как аппендицит, панкреатит. Мы познакомили лишь с отдельными признаками этой болезни. При подозрении на нее больным необходимо своевременно обратиться к врачам, особенно хирургам, чтобы болезнь не распространялась и не кончалась плохо для больного.

Лечение больных с холециститами осуществляется врачами в стационарах хирургического профиля, при хроническом процессе и в поликлинике. Амбулаторное лечение проводится под контролем врача. Больным дают спазмолитические средства — атропин, платифилин, но-шпу, папаверин, баралгин и т. д.

Особое внимание отводится диете. Диета должна быть полноценной и химически щадящей. Рекомендуются творог, тощая телятина, нежирное мясо, паровые котлеты, отварная курица, нежирные сорта рыб — судак, окунь, из углеводов — сахар, мед, крупы, белый хлеб, печенье, фрукты, соки, обильное питье. Витамины С, К, группы В. Из жиров допускается употребление до 50 граммов сливочного масла и до 30—40 граммов — растительного. Принимать пищу следует часто, небольшими порциями, так как при этом обеспечивается равномерный отток желчи, что противодействует ее застою. Принимают желчегонные средства — аллохол, холаган, бессмертник, барбарис, кукурузные рыльца, шиповник, минеральные воды (ессентуки № 17 и № 4, боржоми, ташкентская и т. д.). Санаторно-курортное лечение рекомендуется вне обострения болезни в Ессентуках, Железноводске, Боржоми, Трускавце.

Хирургическое вмешательство осуществляется при безуспешном лекарственном лечении, при частых обострениях заболевания, при наличии камней в пузыре и спаек. Во время операции удаляется измененный и воспаленный желчный пузырь — источник болезни.

Предупреждение заболевания заключается, во-первых, в своевременном лечении различных заболеваний печени, хронических заболеваний полости рта, горла, дыхательных путей и органов живота.

Необходимы также регулярные разнообразное и диетическое питание, борьба с хроническими запорами, переедением. Запрещается употребление спиртных напитков. Не следует носить тесную одежду. Необходимы физическая активность, утренняя гимнастика, физический труд, спорт, дозированная ходьба.

Р. ТУРДИЕВ,
кандидат медицинских наук.

Магнит в медицине

С самого начала «магнитной бури» в биологии и медицине научные исследования в нашей стране развивались по двум направлениям — воздействие магнитного поля на организм человека и изучение собственных магнитных полей человека. Первый путь привел к появлению весьма эффективного применения магнита и магнитных полей в клинической практике, второй — к появлению перспективных диагностических методик. Магнитное поле стало и объектом исследований гигиенистов, в результате которых впервые в мировой практике были установлены предельно допустимые нормы воздействия магнитного поля на организм человека. Это важно, так как эффекты магнитного поля, как было доказано специалистами, могут оказывать на здоровье человека и вредное воздействие.

Магнитное поле человека

С появлением в мире сверхчувствительных приборов и специальных методик магнитометрии стало возможным измерение собственных магнитных полей биологических объектов, в том числе и человека. Регистрировать сверхслабые магнитные поля позволяют магнитометры — сквиды (сверхпроводящие квантовые интерференционные датчики), работающие на жидком гелии.

Чувствительность сквидов феноменальна, они улавливают биомагнитные поля, которые в миллион раз слабее магнитного поля Земли. Правда, измерения можно проводить только в специально оборудованной магнитоэкранированной комнате. Но есть и другая, более простая методика: два рядом расположенных датчика фиксируют одинаковое влияние от дальних источников магнитных полей и разное от ближних источников. Разница в показаниях двух приборов и есть истинное магнитное поле биологического объекта.

— Сегодня биомагнетические исследования представляют не только научный интерес, — рассказывает один из ведущих специалистов по биомагнетизму доктор биологических наук Ю. Холодов. — Успешно используются магнитокардиограммы и магнитоэнцефалограммы (МКГ и МЭГ). Большие надежды специалисты связывают с точной локализацией электрических источников магнитных полей мозга. Измерив интенсивность и вектор магнитных полей на поверхности черепа, можно с высокой степенью точности определить, на какой глубине расположен источник магнитного поля и каковы его размеры. Наиболее активно проводятся сейчас эксперименты по изучению вызванных магнитных полей на световое, звуковое и тактильное раздражение. При этом удалось выяснить весьма интересные факты. Так, магнитные ответы правого и левого полушарий мозга на звуковое раздражение оказались неидентичными, чего не наблюдалось при записи «электрического ответа» мозга на подобные раздражители.

Еще больше сведений ученые получают при регистрации магнитных полей сердца. Чтобы снять ЭКГ, необходимо, как известно, на теле пациента закрепить электроды. Электрические потенциалы кожи, которые возникают в месте контакта с электродами, маскируют постоянные токи, образующиеся в организме больного. Поэтому обнаружить их трудно. Сквиды—магнитометры справляются с этой задачей.

Так, при инфаркте передних отделов сердца обнаружены изменения электрической активности перегородки, расстройства проводимости и аномалии зубца Т, не выявляемые ЭКГ. А вот при инфаркте задних стенок ЭКГ оказалась более информативной, чем МКГ.

Кроме того, магнитография дает возможность изучить сферу сердечной деятельности, вовсе недоступную электрокардиографии, в частности индивидуальные особенности процесса возбуждения, сокращение сердечного волокна, проникнуть в так называемые немые зоны.

Есть еще одно направление исследований, в котором электрометрия не может конкурировать с магнитометрией. Это магнитные включения в биологических объектах. Наиболее часто они встречаются в дыхательных путях (так называемый «пневмомагнетизм») и в головном мозге. Эти исследования представляют несомненную научную и практическую ценность.

Известно, что печень — главное депо хранения железа в организме человека. При тех или иных заболеваниях концентрация железа в печени может падать или нарастать. С помощью магнитометрии легко установить такие нарушения.

Другое депо железа в организме — кости придаточных пазух носа. Снижение его в этих костях — сигнал о возможности железодефицитной анемии. В этой же связи интересны сообщения о естественных магнитных включениях в ткани надпочечников. Есть сведения об изменении магнитных свойств крови человека при онкологических заболеваниях.

Магнитотерапия

Раньше всего в лечебных целях магнит стали применять для удаления металлических инородных тел. Например, в офтальмологии, торакальной хирургии. Сегодня области применения лечебных свойств магнита значительно расширились. Так, в ЦНИИ курортологии и физиотерапии в Москве под руководством профессора И. Митбрейта магнит успешно используется для заживления переломов, лечения больных с артрозом и остеохондрозом позвоночника. В этом же институте под руководством члена-корреспондента АМН СССР В. Боголюбова разработаны интересные методы магнитотерапии иммунных и дисгормональных заболеваний, основанные на воздействии электромагнитного поля ультравысокой и сверхвысокой частоты на эндокринные железы. Обнадеживающие результаты получены от применения магнитных полей при лечении язвенной болезни желудка и двенадцатиперстной кишки, ревматоидном артрите, хроническом нефрите, бронхиальной астме.

Сотрудники кафедры терапии Московского медицинского стоматологического института применили при гипертонической болезни «бегущее» импульсное магнитное поле и получили в 75 процентах случаев снижение артериального давления. Такое магнитное поле благоприятно воздействует на компоненты крови, сосудистую стенку и расположенные в ней нервные окончания.

На кафедре детской хирургии 2-го Московского медицинского института имени Н. И. Пирогова магнит используют для коррекции воронкообразной деформации грудной клетки, а в Московском научно-исследовательском институте проктологии применяют оригинальные магнитные запирающие устройства при кишечных свищах. Сотрудникам этих институтов и группе инженеров за разработку и применение магнитных методов лечения присуждена Государственная премия СССР.

В Рижском медицинском институте профессор Р. Кикут разработал и применил метод предотвращения разрыва аневризмы сосудов головного мозга с помощью искусственного магнитного поля. Бескровный метод лечения аневризм головного мозга также удостоен Государственной премии СССР.

В одной из клиник Куйбышевского медицинского института имени Д. И. Ульянова под руководством профессора Б. Жукова разработаны методики магнитолазерной хирургии и магнитотерапии пораженных вен, которые значительно повысили качество лечения, стабильность результатов, снизили процент инвалидности больных.

В Кубанском медицинском институте проводятся исследования лечебного действия магнитного поля на некоторые онкологические заболевания, в частности на рак кожи. Лечение проводится с помощью оригинальной установки вихревого магнитного поля «Магнитотурботрон-2».

Сегодня в клинической практике применяются отечественные аппараты для магнитотерапии «Полюс-1», «Полюс-101», «Алимп», «МАГ-30», готовятся к выпуску приборы рижских конструкторов «Альфа Пульсар», инженеров МВТУ имени Н. Баумана «Магнитер». В Ленинграде созданы не имеющие аналогов в мировой практике источники магнитного поля без потребления электроэнергии. Производственное объединение «Магнит» в Новочеркасске выпускает магнитные клипсы, помогающие при гипертонии.

В конце 70-х годов в Академии наук СССР была создана секция электромагнитобиологии при научных советах по биофизике и радиобиологии. В 1983 году при Ученом медицинском совете Министерства здравоохранения СССР образована проблемная комиссия «Магнитобиология и магнитотерапия в медицине». Вошедшие в эту комиссию авторитетные ученые должны помочь более широкому использованию целебных свойств магнита в практике здравоохранения.

Л. СТАРОСЕЛЬСКИЙ,
кандидат медицинских наук.
(АПН).

Досуг—дело важное

Представление состоялось, но...

Что там ни говорите, а театрализованное представление, что состоялось 11 октября в столичном парке культуры и отдыха имени С. М. Кирова, было великолепным, смотрелось на сцене с интересом. И название поэтическое: «Чтобы плыть в революцию дальше...» — оно посвящалось 70-летию Великого Октября.

В сценарий, написанный артисткой ТЮЗа Розой Великовой, вошли такие главы-эпизоды из истории страны, как «Залп Авроры», «Вихри враждебные», «Первые пятилетки», «Священная война», «Героический пыл», «Победа», «Возрождение», «СССР — оплот мира», «Ленинским светлым заветам верны», и другие. Нашлось в сценарии место и рассказу об Узбекистане, Ташкенте.

Поэзия и драматургия, революционные песни, народные популярные мелодии (звукорежиссер Юрий Биренбаум) в исполнении вокально-инструментального ансамбля «Красная гвоздика» и составили целостную композицию. Исполнители были в костюмах времен гражданской и Великой Отечественной войн. Все это и приковало внимание зрителей к сцене. Ведь здесь «работали» профессионалы — артисты столичного академического театра драмы имени М. Горького — заслуженная артистка Узбекской ССР Клавдия Ефремова, Лариса Михайлова, Лола Ходжаева, Фаина Полонская, Алексей Фельдшеров...

Но все это происходило в полупустом «зале» летнего кинолектория. В чем дело? Почему не было зрителей на таком представительном театрализованном представлении? Думается, просчет был сделан ранее, в самом начале, при составлении рекламы. В развешанных накануне в микрорайонах, на улицах Б. Хмельницкого, Ш. Руставели, Педагогической рекламных листах извещалось: «Начало народного гулянья в 6 часов вечера». И это в середине осеннего месяца, когда в 18 часов уже темнеет. К тому же сами исполнители начали с опозданием на 20 минут, когда немногочисленные посетители парка, не выдержав холода, стали расходиться, и хорошо сбалансированный сценарий пришлось по ходу действия безжалостно сокращать...

В рекламе извещалось: «На площадках парка выступает хор ветеранов Фрунзенского района». Хор не выступил. Не пришли ветераны? Пришли. Причем, как и приличествует случаю, — в легких театральных платьях. И кто же их теперь осудит: не выдержали холода бывалые ветераны, так и не дождавшись своей минуты выхода на сцену, ушли, унося с собою горечь и досаду на организаторов вечера.

Покидая летнюю площадку в разгар представления, активная участница хора Вера Хилова сказала в сердцах:

— Ну кто же так делает?! Ведь не лето. Почему днем в выходной не провести это нужное и интересное мероприятие?

Это мнение поддержали ее муж — столяр Георгий Третьяков и гостья из Иванова— Валентина Минаева.

— Я только что приехала в Ташкент, — сказала она. — И вот прочитала рекламу, с родными заглянула сюда. Приятно побыть в таком осеннем парке! А тут музыка, песни. И какие! Но право же, досадно, что начали представление так поздно. Ведь по этой причине не было и зрителей, для которых, собственно, и сделан этот театрализованный праздник. Да такую программу— в рабочий клуб, во Дворец культуры!.. На сцене-то — мастера!

А каково мнение на этот счет у работников управления культуры горисполкома? Вот что сказала и. о. зав. отделом парков Римма Федосова:

— Конечно, промах налицо. Премьера этого спектакля должна была состояться еще в сентябре, но в городе и во Фрунзенском районе тогда прошел ряд других массовых мероприятий — мы как-то не «вписались», решили перенести на октябрь, поближе к праздникам. А тут основные посетители парка —студенты—выехали на уборку хлопка. На оперативном совещании-планерке разобрали случай. Пришли к выводу согласиться с мнением зрителей: с таким театрализованным представлением надо идти в рабочие клубы, дворцы культуры, к рабочей молодежи.

Время еще есть...

М. АВЕРИН.



Увлеклась... Фотоэтюд Т. Каримова.

Снимает японское телевидение

Ташкентский республиканский ипподром посетил со съемочной группой известный японский писатель, натуралист Масанори Хата. В Японии вот уже много лет в телекомпании Фудзи он ведет популярную передачу о животных «Муцугоро и его друзья». Эта передача аналогична нашей передаче Центрального телевидения «В мире животных». В настоящее время Масанори Хата собирает материал, путешествуя по древнему Шелковому пути. После съемок в Китае его группа посетила Алма-Ату, Фрунзе, и вот теперь съемки проходят в Ташкенте. На республиканский ипподром Масанори Хата привела огромная любовь к лошадям. Вообще, любовь к животному миру зародилась в нем еще в детстве. Как рассказывает сам писатель, у него дома, в Японии, сейчас содержится 100 голов лошадей арабской и японской породы, 150 кошек, 60 собак, 3 медведя, 20 лисиц, 10 енотов, есть буйвол и даже слон, ну а птиц невозможно сосчитать. Но все-таки любимым животным является лошадь. У Масанори Хата есть задумка отснять несколько пород лошадей, разводимых в Узбекистане. Он по достоинству оценил ту кропотливую работу, которая проводится в республике по выращиванию лошадей местной карабаирской породы, беседовал с нашими коневодами.

Отснятый материал на Ташкентском ипподроме о лошадях увидят японские телезрители в программе «Муцугоро и его друзья».

НА СНИМКЕ: Хасанори Хата на Ташкентском ипподроме.

П. БОРОВКОВ.
Фото автора.



Бадминтон

«Трудовой тайм» железнодорожников

Пятый теннисный корт появился 17 октября в ташкентском физкультурно-спортивном клубе «Локомотив». Его построили спортсмены-железнодорожники на коммунистическом субботнике. Многие из них продолжили этот праздник труда на спортивных стройках, предварительно выполнив все, что было намечено на основных рабочих местах.

Желающих внести свой вклад в становление спорткомплекса было много. Как распределить их по различным объектам? Председатель клуба Александр Кадяев предложил: пусть в этот день поработают на «свои» виды спорта...

А теннис здесь особенно популярен — на кортах занимаются и спортсмены-разрядники, и участники групп здоровья. Вот и получилось — к исходу дня площадку спланировали, устроили дренаж, укатали грунтовую смесь. Можно играть!

В каждую бригаду участников субботника вошли тренеры, инструкторы и другие штатные работники клуба «Локомотив», а также преподаватели пяти специализированных и комплексных спортивных школ, в которых обучаются дети железнодорожников. Педагоги не только показали своим воспитанникам пример в труде, но и позаботились о том, чтобы работы были выполнены в точном соответствии с проектами.

В этот день спортсмены-железнодорожники спланировали и разметили волейбольную и городошную площадки, подготовили основание под беговые дорожки и легкоатлетические сектора на стадионе, привели в порядок помещения и инвентарь залов тяжелой атлетики, борьбы, бокса, спортивных игр.

И еще одно доброе дело будет связано с субботником — на территории площадью около полутора тысяч метров заложен новый летний спортивно-оздоровительный комплекс для общефизической подготовки.

По летящим мишеням

Приятный сюрприз преподнес на республиканских соревнованиях стендовиков в Ташкенте студент-первокурсник Сырдарьинского пединститута Александр Баягин. Он стал победителем в стрельбе на круглом стенде: поразил 197 «летающих тарелочек» из 200 возможных. А затем сильнейшие участники вновь вышли на огневой рубеж — для финальной серии выстрелов. И на этот раз самым метким оказался семнадцатилетний Александр Баягин. Высокий результат — 24 из 25 — позволил ему обойти таких признанных снайперов, как ташкентцы Владимир Гапоненко, Юрий Попов, Сергей Игнатов.

А на траншейном стенде первенствовал, как и ожидалось, мастер спорта международного класса Рустам Ямбулатов (Ташкент).

(Корр. УзТАГ).

Просто, увлекательно и... недоступно

Итоговая таблица чемпионата республики по бадминтону и порадовала, и огорчила. С удовлетворением воспринимаются успехи тех, кто проявляет подлинную преданность этой динамичной и красивой игре. Так, трижды поднимались на пьедестал почета ташкентские школьники Галина Козина и Анатолий Гальченко: каждый из них стал победителем в одиночном разряде, потом, объединившись с партнерами по команде, — в парном. И, наконец, вдвоем стали чемпионами в смешанном разряде.

Неизменно встречаются в первых строках финальных протоколов имена Ирины Гальченко, Натальи Педенко, Андрея Битиева, Дмитрия Рыбкина и других бадминтонистов. Причем большинство лидеров и призеров из школы 147, а также из школ 100, 101, 141. И все они — представители столицы Узбекистана.

Более того, в разных сочетаниях ребята из этих школ защищали цвета Добровольного физкультурно-спортивного общества профсоюзов, «Трудовых резервов», «Ёш куч». Практически все они — воспитанники энтузиаста бадминтона Валерия Александровича Ткаченко. Вместе с несколькими своими учениками, избравшими профессию тренера, он ведет занятия в школе высшего спортивного мастерства, в комплексной детско-юношеской спортивной школе, в общеобразовательных школах.

Валерий Александрович по праву является и старшим тренером сборной республики.

Но он и сам неудовлетворен сложившейся ситуацией. Бадминтонистов - разрядников нетрудно перечесть — их едва больше ста, причем в республике нет пока еще ни одного мастера по этому виду спорта.

Беда в том, что бадминтон до сих пор не обрел надежной опоры в массовости. Между тем эта игра могла бы в наших условиях обрести подлинную массовость. Ведь совсем несложно соорудить открытую площадку — она проще волейбольной. Ракетки «ласточка», производимые в СССР, отвечают и международным требованиям. Надо лишь наладить систематические поставки ракеток в местные спортивные магазины. Несколько хуже обстоит дело с воланами, но и эту проблему при должном внимании, вероятно, можно успешно решить.

И, самое главное, бадминтон доступен практически всем. В него играют и спортсмены высокого класса, и участники групп здоровья, и физкультурники, стремящиеся обрести бодрость, сохранить хорошую физическую форму.

Что же мешает развитию бадминтона в республике? А ничего не мешает... Но и помогают этому делу мало. Так, площадки, созданные на нескольких стадионах или в городских кварталах, зачастую пустуют, а если и появляются на них поклонники бадминтона, то играют они порою крайне примитивно, а то и по «самодеятельным» правилам.

Уже прошло немало времени с появления в Узбекистане первых секций бадминтона, но до сих пор спортивные организации не позаботились об учреждении республиканской федерации бадминтона — ее подменяет Ташкентская городская федерация. Она же проводит турниры, вплоть до республиканских, которые, по сути, можно назвать пока и городскими. На этот раз послали приглашения в Самарканд, Наманган, Навои, где появились бадминтонисты - разрядники, но те не приехали.

Очевидно, нужно в ближайшее время позаботиться о популяризации бадминтона, о подготовке квалифицированных тренеров, а также общественных инструкторов и судей, о включении этой игры в программу деятельности групп здоровья, коллективов физкультуры.

...На предыдущей Спартакиаде народов СССР представители республики — Галина Козина и Анатолий Гальченко — были отмечены как самые перспективные из молодых спортсменов. Этот «аванс» надо отрабатывать.

Т. ГОЛУБКИНА,
Е. ЕФИМОВ,
корр. УзТАГ.

Сообщает «04»

Это могло обернуться бедой

Прошли многие годы с момента начала газификации Ташкента, и за это время горожане по достоинству оценили положительные качества газа. Он стал добрым и незаменимым помощником в быту, но не терпит небрежного отношения к себе, а при несоблюдении элементарных правил даже самая обыкновенная газовая плита на кухне может стать источником многих бед.

Вот что случилось в квартире работника Министерства просвещения А. Аронова, проживающего в доме № 39 квартала Ц-1. Вместе с семьей он уехал в другой город, а на третий день после отъезда забеспокоились соседи: из квартиры Ароновых распространялся сильный запах газа. Соседи ощущали его уже в подъезде 5-этажного жилого дома.

Прибывшая бригада аварийно-диспетчерской службы «04» объединения «Ташгаз» совместно с работниками милиции и пожарной охраны, разбив форточку окна, по пожарной лестнице проникла в квартиру и установила, что кран духового шкафа на 4-конфорочной газовой плите открыт, помещение квартиры сильно загазовано. Спасло от взрыва только то, что электрические приборы были отключены.

Настроившись на отдых, семья Ароновых оставила все заботы за порогом собственной квартиры, забыв даже отключить газовый прибор.

Последствия их поспешного отъезда, а иначе говоря, преступной беспечности, могли обернуться непоправимой бедой для многих жильцов, проживающих по соседству, — взрывом в квартире с последующим разрушением дома и, возможно, человеческими жертвами.

Вот почему хотелось бы напомнить ташкентцам самую простую истину: уходя из дома, не забудьте закрыть краны не только на самом газовом приборе, но и на газоподводе перед ним. Этим вы обезопасите себя и проживающих рядом людей. Не забывайте, что смесь газа с воздухом может привести к взрыву и пожару. Газ безопасен только при правильном и внимательном обращении с ним.

Т. ПЕТРОВА,
старший инженер группы техники безопасности ПО «Ташгаз».



За прошедшую неделю в медицинские вытрезвители города был помещен 181 человек. Невероятно, но факт, что среди пациентов оказываются и женщины. Так, воспитатель детского сада № 296 **В. Варфоломеева** в средней степени опьянения была доставлена сюда. Спрашивается, как можно доверять воспитание детей человеку, который не может совладать с собой и употребляет спиртные напитки? Среди других— **В. Бердник** — сантехник школы № 29, **И. Лютов, А. Беклярис, А. Рожков** — рабочие СМП-704 «Средазтрансстроя», **С. Рахимкулов** — грузчик столовой № 33, **В. Иванов** —слесарь ПО «Комфорт», **Р. Саликов, В. Ведехин** — рабочие УПТК треста «Узстройтеплица», **А. Горобец, Н. Ильин** — работники энергомонтажного поезда № 757 треста «Трансэнергомонтаж», **И. Набокин, И. Белоусов** — рабочие МО-13 «Мостостроя-7», **С. Перепелов** — бульдозерист автодормехбазы № 11, **Т. Баранбаев** — заведующий складом базы треста «Средазстройхимремстроймонтаж», **М. Захаров** — электрик завода № 243 ГА, **С. Рязанов** — водитель трамвайного депо № 2, **К. Балиев** — главный бухгалтер треста № 11 ГТС, **В. Шабанов** — плотник РСУ-1, **Т. Аристанбеков** — шлифовщик завода «Миконд», **С. Зенкин**— штукатур-маляр оптовой конторы «Узмясомолторга», **Б. Селимов** — слесарь-сборщик ПО «Подъемник», **Н. Будилов** — плотник СУ-76 треста «Отделстрой» ГТС, **С. Кашемов**— прессовщик завода «Ташсельмаш», **Ю. Козлов** — облицовщик РСУ завода грампластинок, **В. Делев** — сантехник СМП-351.

Редактор
Т. М. КАЗАКБАЕВ.

Реклама и объявления

Ежегодный отпуск советского человека — это прежде всего путешествия, отдых в одном из прекрасных уголков нашей Родины.

Можете провести свои выходные и свободные от работы дни, воспользовавшись краткосрочными авиамаршрутами.

ТУРИСТ
ТАШКЕНТСКОЕ БЮРО ПУТЕШЕСТВИЙ И ЭКСКУРСИЙ

ПРЕДЛАГАЕТ

ПУТЕВКИ

Москва праздничная, со 2 по 8 ноября. Цена — 281 руб.

Отепя (под Таллином), с 9 по 13 ноября; 23—27 ноября. Цена — 270 руб.

Коломыя (Западная Украина), с 4 по 8 ноября; 16 — 20 декабря. Цена — 227 руб.

Владимир (по Золотому кольцу), с 30 ноября по 4 декабря. Цена — 166 руб.

Ереван, с 30 ноября по 4 декабря; 14—18 декабря. Цена — 166 руб.

Тбилиси, с 19 по 29 ноября; 18—22 декабря; 24—28 декабря. Цена — 147 руб.

Ростов-на-Дону, с 4 по 8 ноября; 23—27 декабря. Цена — 197 руб.

Хива, с 30 октября по 1 ноября. Цена — 92 руб.; 6—8 ноября; 13—15 ноября; 27—29 ноября. Цена — 74 руб.

Волжск, с 20 по 22 ноября; 5—7 декабря. Цена — 139 руб.

Измаил (Одесса), с 15 по 19 ноября; 14—19 декабря. Цена — 182 руб.

Ростов, с 15 по 19 ноября; 20—24 декабря. Цена — 155 руб.

Каунас, с 18 по 22 декабря. Цена — 183 руб.

Мажейкяй, с 13 по 17 ноября. Цена — 239 руб.

Севастополь, с 16 по 26 ноября. Цена — 159 руб.

Баку, с 6 по 9 ноября. Цена — 140 руб.; 27—30 ноября. Цена — 116 руб.

Львов, с 21 по 26 декабря. Цена — 183 руб.

Шяуляй, с 8 по 12 декабря. Цена — 245 руб.

Даугавпилс, с 1 по 6 ноября. Цена — 237 руб.

Балашиха (от Москвы 15 км), с 14 по 18 ноября. Цена — 173 руб.

Липецк, с 16 по 21 ноября. Цена — 201 руб.

Казань, с 5 по 9 ноября. Цена — 158 руб.

В стоимость путевки входят авиапроезд в оба конца, питание, размещение, экскурсионное обслуживание. Путевки можно приобрести за наличный и по безналичному расчету.

По всем вопросам обращаться по адресу: г. Ташкент, п/о 78, аллея Парадов, 5. Телефон 39-13-19.

Государственный комитет Узбекской ССР по профтехобразованию
СРЕДНЕЕ ПРОФЕССИОНАЛЬНО-ТЕХНИЧЕСКОЕ УЧИЛИЩЕ № 43
ОБЪЯВЛЯЕТ ПРИЕМ УЧАЩИХСЯ

на 1987-88 учебный год

ПО СПЕЦИАЛЬНОСТЯМ:

маляр строительный—штукатур, столяр строительный—плотник, электросварщик ручной сварки, газоэлектросварщик, монтажник железобетонных конструкций, каменщик.

Срок обучения — 3 года.

Принимаются юноши и девушки с 8—10-классным образованием.

В группах с 3-годичным сроком обучения учащимся выдаются дипломы об окончании среднего профтехучилища.

В период обучения учащиеся с 8-классным образованием обеспечиваются бесплатным выходным и рабочим обмундированием и 3-разовым питанием, во время производственной практики выплачивается 50 процентов заработной платы.

Окончившие училище с отличием направляются в высшие учебные заведения с правом поступления без стажа обязательной работы.

Кроме того, училище проводит дополнительный прием юношей, окончивших 10 классов, а также лиц, уволенных в запас из рядов Советской Армии, на обучение по краткосрочной программе по вышеуказанным специальностям.

Время обучения в училище засчитывается в общий трудовой стаж. Обучение — на узбекском и русском языках.

Учащиеся получают стипендию в размере 30—45 руб., и базовое предприятие выплачивает 50 процентов от заработной платы во время производственной практики.

В училище созданы все условия для занятий спортом, художественной самодеятельностью.

Для отличников учебы при училище организованы 6-месячные курсы по обучению вождению автомобиля с присвоением категории «В» и «С».

Начало занятий — по мере укомплектования групп.

Прием заявлений ежедневно с 9 до 17.00.

Адрес: г. Ташкент, массив Юнусабад, квартал 8 (трамваи: 25, 28, 29, до конечной остановки; автобусы: 24, 49).

КООПЕРАТИВ ПО РЕМОНТУ КВАРТИР И ЧАСТНЫХ ДОМОВ

«УЮТ»

ПРОИЗВОДИТ

ДОПОЛНИТЕЛЬНЫЙ ПРИЕМ

в члены кооператива рабочих-строителей высокой квалификации — **каменщиков, штукатуров, плотников-столяров, маляров, кровельщиков.**

Адрес кооператива: г. Ташкент, 1-й Пушкинский проезд, 6. Телефоны: 33-06-22, 33-10-53.

УЗБЕККОНЦЕРТ

ДВОРЕЦ КУЛЬТУРЫ И ТЕХНИКИ АВИАСТРОИТЕЛЕЙ

25 октября
в 16.00 и 19.30

КОНЦЕРТЫ

лауреата международных конкурсов и фестивалей эстрадной песни

Душана ГЛАВАЧЕКА
В СОПРОВОЖДЕНИИ ГРУППЫ «ПАТЕНТ»

(Чехословацкая Социалистическая Республика).

Билеты продаются в кассе дворца с 15.00.

ДОМ МОЛОДЕЖИ СОЮЗ ТЕАТРАЛЬНЫХ ДЕЯТЕЛЕЙ УЗБЕКСКОЙ ССР ТЕАТР-СТУДИЯ «ИЛЬХОМ»

РЕПЕРТУАР:

21 октября — **Сцены у фонтана.**
22 октября — **Мещанская свадьба.**
24 октября — **Рэгтайм для клоунов.**
27 октября — **Рэгтайм для клоунов.**
30 октября — **Рэгтайм для клоунов.**
5 ноября — **Рэгтайм для клоунов.**

Начало в 20.00.

Билеты реализуются в кассах Дома молодежи ЦК ЛКСМ Узбекистана с 13 до 19.00 ежедневно.

Справки по телефонам: 41-22-41, 41-22-52.

Принимаются заявки для коллективного посещения.

БЮРО ПО ТРУДОУСТРОЙСТВУ НАСЕЛЕНИЯ

ПРИГЛАШАЕТ НА РАБОТУ

В УПРАВЛЕНИЕ ПУСКО-НАЛАДОЧНЫХ РАБОТ ТРЕСТА «УЗПРОМВЕНТИЛЯЦИЯ»

инженеров - наладчиков и техников-наладчиков I и II категорий и без категорий.

За справками обращаться по адресу: г. Ташкент, ул. Пролетарская, 4, подъезд 3, комната 5.

ТЕАТР

ГОСУДАРСТВЕННЫЙ АКАДЕМИЧЕСКИЙ БОЛЬШОЙ ТЕАТР УЗБЕКСКОЙ ССР им. А. НАВОИ — 22 октября **Анда.** Начало в 19.00.

ГОСУДАРСТВЕННЫЙ УЗБЕКСКИЙ АКАДЕМИЧЕСКИЙ ТЕАТР ДРАМЫ им. ХАМЗЫ — 22 октября **Молва.** Начало в 19.00.

ГОСУДАРСТВЕННЫЙ ТЕАТР ОПЕРЕТТЫ — 22 октября **Марица.** Начало в 19.30.

КИНО

22 ОКТЯБРЯ

Художественные фильмы:

30 лет ВЛКСМ — «ЧЕРЕЗ СТО ЛЕТ В МАЕ» (по четным).
Чайка — «ВЗЛОМЩИК» (по нечетным).
Им. С. Рахимова — «АПЕЛЛЯЦИЯ» (по четным).
Восток — «ВЗЛОМЩИК» (по четным).
Дружба — «ГРАФ МОНТЕ-КРИСТО» (17, 20.30).
Тинчлик — «ЧЕРЕЗ СТО ЛЕТ В МАЕ» (по нечетным).
Им. Хамзы — «ХОЛОСТЯК» (по четным).
Им. Лисунова — «ТАМ, НА ОЗЕРЕ» (по нечетным).
Искра — «ШЕРЛОК ХОЛМС В XX ВЕКЕ» (по четным).
Им. 50-летия Ташсовета — «ОСКАР» (по четным, последний в 21.30).
Ватан — «ГРАФ МОНТЕ-КРИСТО» (18, 21.00).
Нукус — «ЕСЛИ ТЫ НЕ СО МНОЙ» (18.30, 20.45).
Москва — «ПРОСТИ» (по нечетным, последний в 20.40).
Казахстан — «ВЗЛОМЩИК» (18.00); «ВВЕРХ ТОРМАШКАМИ» (19, 20.00).

Телефоны автоответчиков:

Дворец искусств — 44-21-34, 44-21-44, 44-21-74.
Ватан — 74-30-38.
Чайка — 77-06-20.
Москва — 33-05-01.
50 лет Ташсовета — 78-47-25.
Восток — 91-14-61.
Им. Лисунова — 96-34-02.
30 лет ВЛКСМ — 33-44-52.
Дружба — 67-96-87.

Телефон для предложений и пожеланий по улучшению культуры обслуживания в кинотеатрах города—33-37-11. Управление кинофикации Ташгорисполкома.

В ЦЕНТРАЛЬНОМ ЗАЛЕ СПОРТА «ЮБИЛЕЙНЫЙ» ХОККЕЙНЫЕ МАТЧИ

Чемпионат СССР

среди команд 2-й лиги класса «А» 3-й зоны.

Встречаются команды:

25 — 26 октября
«БИНОКОР» (Ташкент) — «РУБИН» (Тюмень).

Начало игр в 17.00.

В перерыве проводятся розыгрыши тиражей спортивно-вещевой лотереи. Разыгрываются мотоциклы, мопеды, велосипеды, телевизоры, магнитофоны, фарфор и различные спортивные тренажеры. Продажа билетов спортивно-вещевой лотереи проводится вместе с входными билетами в кассах ЦЗС «Юбилейный».

Справки по телефонам: 46-07-53, 46-68-77 — администратор; 46-03-12, 46-70-31 — касса.

ТАШКЕНТСКИЙ ТЕХНИКУМ ЖЕЛЕЗНОДОРОЖНОГО ТРАНСПОРТА

ОТКРЫВАЕТ

в 1988 году

ПЛАТНЫЕ ПОДГОТОВИТЕЛЬНЫЕ КУРСЫ

(6-месячные — с января, 3-месячные — с марта и одномесячные — с июля месяца).

Общежитие иногородним не предоставляется.

Адрес техникума: 700167, г. Ташкент, ул. 2-я Сарыкульская, 3 (автобусы: 161, 66, 55, остановка «Железнодорожный техникум»).

Телефоны: 32-44-96, 32-40-85, 99-05-32.

Отдел здравоохранения, райком профсоюза медицинских работников и коллектив противотуберкулезного диспансера № 6 Фрунзенского района с глубоким прискорбием извещают о кончине старейшего медицинского работника, члена КПСС с 1943 года, участника Великой Отечественной войны

ПРОХОРОВА
Дмитрия Тимофеевича

и выражают глубокое соболезнование родным и близким покойного.

Вечерний ТАШКЕНТ
Издается самостоятельно на русском и узбекском языках. Выходит ежедневно, кроме воскресенья.

Орган Ташкентского горкома Компартии Узбекистана и городского Совета народных депутатов.
Ордена Трудового Красного Знамени типография Издательства ЦК Компартии Узбекистана, г. Ташкент.

Адрес редакции:
700083 Ташкент,
ул. Ленинградская, 32.

ТЕЛЕФОНЫ ОТДЕЛОВ: партийной жизни и пропаганды — 32-57-83; советского строительства и народного контроля — 32-53-38; промышленности, транспорта и связи — 33-08-74; городского хозяйства, торговли и быта — 32-56-83; капитального строительства — 32-55-83; науки и учебных заведений — 33-45-84; военно-патриотического воспитания, физкультуры и спорта — 32-55-32; культуры — 32-56-80; информации — 32-53-78; писем и массовой работы — 33-29-70; иллюстраций — 32-55-37; общественной редакции — 33-99-42, 32-53-66; рекламное приложение «Ташкентская неделя» — 32-56-84; объявлений — 33-81-42; для замечаний и предложений по доставке — 067.

Р. 11924. Внутренние полосы подписаны в 21.00 (по графику — в 17.00). Индекс — 64691. В. 2486.