Вечерний Ташкент

Пролетарии всех стран, соединяйтесь!

Орган Ташкентского горкома Компартии Узбекистана и городского Совета народных депутатов

ГАЗЕТА ВЫХОДИТ С 1 ИЮЛЯ 1966 ГОДА ◉ № 240 (6. 431) ◉ Пятница, 23 октября 1987 года ◉ Цена 3 коп.

Как провожают самолеты

Позади взлетевшего самолета остались белый шлейф дыма и ровный гул. Для ребят из тридцать шестого цеха этот гул словно песнь, рассказывающая о том, что все в полном порядке, машина работает четко. Они проводили очередной лайнер в первый полет. Быстро, прямо на месте, обсудили работу и, дождавшись его возвращения, переходят к следующему самолету. Они прощупывают, простукивают, прозванивают каждый узел, проверяют каждую деталь, каждый болт и заклепку.

Бригада 1-го участка, которую возглавляет Леонид Алексеевич Князев, работает быстро, четко и слаженно. Ребятам не надо напоминать о той большой ответственности, которую несут доводчики, отправляя самолет в путь. Каждый из них прекрасно знает свое дело, душой болеет за него. Они знают, что от их окончательного труда зависит не только престиж родного цеха, всего предприятия, но и жизнь людей.

— Главное в нашей работе, — говорит партгрупорг участка бригадир Булат Зубаиров, — это большое внимание, мастерство, точность. — И помолчав немного, добавил: — В работе нашей ошибок, неточностей быть не должно.

Отработка и доводка изделий — этап сложный. И поставив последнюю точку, предъявив сложнейшую машину без единого замечания, особенно приятно увидеть улыбки на лицах «экипажников», как дружески называют здесь летчиков. Приятно услышать и слова благодарности за свою работу.

А она, их работа, нелегка. Не всегда, например, качественно проходит приемка изделия в цехе окончательной сборки, не устраняются вовремя указанные дефекты, да и авралы замучили. Но бригада Булата Зубаирова не зря считается в цехе одной из лучших. Ей по плечу решение сложных задач. И не раз, несмотря на трудности, коллектив выходил победителем социалистического соревнования.

Булат Зубаиров рассказывал о бригаде увлеченно, и мне показалось, я знаю всех их давно, знаю, чем они живут, как трудятся. Их согласию и дружбе можно позавидовать. Основные принципы здесь — взаимовыручка и взаимозаменяемость. Вот, к примеру, некоторые в бригаде учатся. Значит, им нужна первая смена. Зато в дни каникул они всегда подменяют товарищей. Нет проблем и с взаимозаменяемостью. Раньше возникали трудности: уйдет человек в отпуск или заболеет — уже чувствительно. А сейчас каждый овладел смежной профессией, возросла специализация, и, как следствие, улучшилось качество работы.

Принято здесь опекать новичков, помогать им. Саша Рыбкин в бригаде недавно. Пришел парень из армии, освоил специальность авиамеханика и сейчас не уступает кадровым рабочим. Первая отличная оценка за качество, выставленная Александру, обрадовала всю бригаду, ведь это была награда за общий труд, общие усилия.

...Скоро отправится в свой первый полет очередной «ИЛ-76», после чего он получит окончательную «путевку в жизнь». И завершат работу многотысячного коллектива объединения специалисты из 36-го своим рапортом: «Самолет в небо готов».

Т. КУВШИНОВА.

В исполкоме Ташгорсовета

Исполком Ташгорсовета на очередном заседании рассмотрел вопрос об итогах выполнения плана экономического и социального развития городского хозяйства и социалистических обязательств за январь—сентябрь 1987 года.

Отмечено, что трудовые коллективы города, включившись в социалистическое соревнование по достойной встрече 70-летия Великого Октября, по итогам 9 месяцев 1987 года добились определенных успехов в выполнении плана и принятых социалистических обязательств.

Промышленностью города план девяти месяцев по выпуску товарной продукции выполнен на 100,1 процента, темп роста к соответствующему периоду прошлого года составил 101,7 процента, сверх плана произведено продукции на 3,8 миллиона рублей. Выполнен план по производительности труда, темп роста к соответствующему периоду прошлого года составил 101,3 процента. План по вводу жилья выполнен на 100,2 процента, школ — на 100 процентов, больниц — на 105 процентов, поликлиник — на 115,5 процента. Предприятия бытового обслуживания выполнили план девяти месяцев по реализации бытовых услуг населению на 101,4 процента.

Вместе с тем исполком Ташгорсовета отметил, что начатая перестройка в деятельности ряда предприятий, организаций и учреждений, исполкомов районных Советов народных депутатов не дает пока ощутимых результатов. 48 предприятий, или каждое третье из отчитывающихся по поставкам, не выполнили принятых договорных обязательств. В целом по городу план по реализации с учетом обязательств по поставкам выполнен на 96,1 процента. Наиболее тяжелое положение с дисциплиной поставок сложилось во Фрунзенском (92,2 процента), Ленинском (93,7 процента) и Сабир-Рахимовском районах (94,2 процента). 27 предприятий не выполнили план по выпуску товарной продукции. План по производству товаров народного потребления выполнен на 97 процентов.

По-прежнему тяжелым остается положение в капитальном строительстве: планы ввода основных фондов выполнены только на 84 процента, капитальных вложений — на 90 процентов, строительно-монтажных работ — на 91 процент.

Исполком поручил заместителям председателя Ташгорисполкома в недельный срок разобраться в причинах отставания, привлечь к дисциплинарной ответственности руководителей среднего звена главных управлений, управлений, трестов, объединений, допустивших срывы утвержденных планов и социалистических обязательств, принять действенные меры по безусловному наверстыванию допущенного отставания.

Исполком Ташгорсовета признал неудовлетворительной работу исполкомов Ленинского, Сабир-Рахимовского, Куйбышевского и Фрунзенского районных Советов народных депутатов за девять месяцев текущего года по выполнению плановых заданий и принятых социалистических обязательств, поручил председателям исполкомов районных Советов в недельный срок рассмотреть вопросы персональной ответственности руководителей предприятий, допустивших срывы планов, разработать конкретные действенные мероприятия, обеспечивающие восполнение отставания и безусловное выполнение заданий и социалистических обязательств на 1987 год.

Рассмотрен также вопрос о готовности объектов народного образования, здравоохранения и жилых домов к началу отопительного сезона. Текст решения исполкома, принятого на заседании, будет опубликован в изложении.

Обсужден ход выполнения райисполкомами решения исполкома Ташгорсовета о работе Советов по развитию активности и повышению роли общественно-самодеятельных организаций населения в укреплении дисциплины, порядка и организованности по месту жительства граждан.

Отмечен определенный положительный опыт руководства махаллинскими комитетами, накопленный в Акмал-Икрамовском, Октябрьском, Сабир-Рахимовском, Фрунзенском районах. Несколько улучшилась работа добровольных народных дружин, общественных пунктов охраны порядка, товарищеских судов, добровольных пожарных дружин. Активизируется работа женсоветов, родительских комитетов, советов ветеранов войны и труда и других общественных формирований.

Вместе с тем отдельные райисполкомы мало внимания уделяют устранению недостатков, имеющихся в этом деле. Исполкомы Кировского и Сабир-Рахимовского райсоветов до сих пор не рассмотрели на своих заседаниях вопрос о ходе выполнения указаного решения.

Исполкомы райсоветов продолжают самоустраняться от решения вопросов выделения помещений для общественно - самодеятельных организаций. Проверка показала, что из 30 махаллинских комитетов Куйбышевского района свои помещения имеют только 10. Не созданы нормальные условия для работы общественных домовых комитетов при жилищных управлениях №№ 14, 63, 75, 95 Хамзинского района, нуждаются в капитальном ремонте восемь из девяти общественных пунктов охраны общественного порядка Акмал-Икрамовского района.

Исполкомы Кировского, Куйбышевского, Ленинского, Чиланзарского райсоветов слабо контролируют работу районных штабов добровольных народных дружин.

Требует серьезного улучшения работа Кировского, Ленинского, Хамзинского, Сергелийского райисполкомов по профилактике правонарушений среди несовершеннолетних по месту жительства. Исполкомы райсоветов не придают должного значения разъяснению гражданам советских законов.

Управлению внутренних дел, отделу юстиции Ташгорисполкома предложено усилить организационно-методическую помощь добровольным народным дружинам, общественным пунктам охраны порядка, товарищеским судам, обеспечить более четкую координацию их действий по укреплению правопорядка.

Исполком Ташгорсовета отметил недисциплинированность исполкомов Кировского и Сабир-Рахимовского райсоветов, не рассмотревших на своих заседаниях вопрос о ходе выполнения указанного решения. Обязал исполкомы районных Советов города принять необходимые дополнительные меры для повышения активности общественно - самодеятельных организаций населения как важнейшей формы участия широких масс трудящихся в повседневной работе государственного аппарата, настойчиво добиваться, чтобы каждая самодеятельная общественная организация стала действенным помощником Совета в решении практических вопросов жизни района.

На заседании рассмотрен ряд других вопросов, по которым приняты соответствующие решения исполкома.

Наш современник



Геометрия красоты

Швейники — люди скромные. Сидят себе за дверью цеха, линуют иглой швейной машины лоскуты драпа, ситца, шифона или хантатласа. И вот уже видны контуры костюма, пальто, куртки, платья. Пробежала игла по ткани в обратном направлении, и операции конец. Смотришь — кажется, ничего проще нет, чем шить людям одежду. Надо только освоить вроде бы несложные законы швейной геометрии.

Но не так-то просто освоить ее. Не каждому дано. Зато если пальто или платье сшил настоящий мастер, то получилось произведение искусства. Вы, должно быть, сами не раз замечали неуловимый шик в одежде прохожих.

Конечно, у костюма, пальто, платья несколько соавторов. Но работу над изделием заканчивает своей строчкой швея. Она может сделать человека стройнее, статнее, элегантнее, но способна и безбожно испортить достоинства его фигуры.

Даже в скромной пошивочной мастерской это не допустимо. Тем более такого быть не должно в республиканском Доме моделей, где трудится коллектив законодателей ташкентской моды.

Сегодня на нашем портрете вы видите человека, имеющего тоже прямое отношение к созданию новых образцов одежды: швею-мотористку республиканского Дома моделей Сабохат Мусаходжаеву. Помните, мы говорили о скромности людей ее профессии. Так вот, и фамилию Мусаходжаевой не произносят на представительных просмотрах. А сколько людей благодарны ей за свои любимые обновы! Ведь изделия Дома моделей после демонстрации не сдаются в коллекцию — их можно приобрести и на шаг, таким образом, опередить моду.

Разработанные в Ташкенте образцы одежды завтрашнего дня видели не только в демонстрационных залах нашей республики. С ними модельеры выезжали во многие города страны. Значит, и сшитую Мусаходжаевой продукцию знают не только у нас в республике. Сколько ее сошло с машины Сабохат за десять лет ее работы в Доме моделей! Причем, как правило, ей доверяют шить изделия, которые требуют особо тонкой работы. Что ж, опыт позволяет справляться и со столь ответственным заданием. Сабохат Мусаходжаева — швея-мотористка четвертого разряда.

Вот почему так внимательно за иглой ее машины следят новички. Опыт перенимают. Добрый и чуткий наставник молодежи, она обучила сложному делу многих работниц своего экспериментального цеха.

Радуют глаз изделия, рожденные в республиканском Доме моделей. Жаль, что малыми партиями выпускают их. Но мастера стараются порадовать покупателей и количеством. Например, Сабохат дневную норму выработки доводит до 140 процентов! Хорошую скорость набрала ее швейная машина!

НА СНИМКЕ: швея-мотористка республиканского Дома моделей Сабохат Мусаходжаева.

Фото Р. Шарипова.

Все мы—хлопкоробы!

СВОДКА О ХОДЕ ЗАГОТОВОК ХЛОПКА В РЕСПУБЛИКЕ НА 22 ОКТЯБРЯ

(первая колонка—заготовлено за день, вторая — с начала сезона, третья — в том числе машинного сбора за день, четвертая — с начала сезона (в процентах к плану).

Хорезмская	1,01	72,05	0,68	32,28
Бухарская	1,71	68,16	1,39	55,68
Сурхандарьинская	2,11	66,35	2,66	74,31
Ташкентская	2,47	63,36	2,48	56,12
Каракалпакская АССР	1,21	59,17	1,18	51,80
Ферганская	2,15	55,97	1,27	26,09
Сырдарьинская	3,23	55,13	3,65	59,88
Джизакская	3,35	54,58	3,31	48,02
Наманганская	2,54	47,13	2,74	31,41
Кашкадарьинская	1,54	46,60	1,67	42,04
Андижанская	2,11	43,06	1,53	15,22
Навоийская	1,38	41,49	1,63	32,60
Самаркандская	1,63	39,39	1,95	33,41
По Узбекистану	2,04	54,91	2,07	43,58





Рубежи студентов-медиков

Более 900 студентов санитарно-гигиенического факультета Ташкентского медицинского института помогают на сборе хлопка земледельцам совхоза № 26 имени Акмаля Икрамова в Пахтакорском районе Джизакской области.

Подведены первые результаты сбора — многие студенты перешагнули 150-килограммовый рубеж. Это М. Темирова, М. Джалилова, И. Мусиров, Н. Рахимова, Р. Авлаев, Ф. Хусанов, М. Курганова, И. Ермаков. Студенты второго курса Ю. Эгамбердыева, А. Джумаева, Р. Юсупова, Г. Бектемирова, Р. Хакимов собирают ежедневно по 130 — 140 килограммов «белого золота». Однако будущие врачи умеют не только хорошо работать, но и весело отдыхать. На досуге организуем силами самих студентов концерты и дискотеки, выпускаем стенгазеты, санбюллетени, «молнии». К 70-летию Октябрьской революции студенты приняли социалистическое обязательство —собрать по 3.000 килограммов хлопка-сырца. Это наш трудовой подарок.

Р. ГАТИН,
старший преподаватель ТашГосМИ.

К юбилейной дате

...К хлопковым полям Дустликского района Джизакской области мы подъехали, когда солнце только поднималось над горизонтом. Капельки утренней росы искрились на белоснежных коробочках.

Уже распределились по грядкам и принялись за работу студенты механико-машиностроительного факультета Ташкентского политехнического института. Находился здесь и начальник штаба, заместитель декана факультета Баходыр Хафизович Гафуров.

— В совхозе имени 25-летия Ленинского комсомола Дустликского района трудятся более тысячи наших студентов, —сказал он. — Факультет разбит на 12 бригад. Семь из них—комсомольско-молодежные. В честь 70-летия Октября каждая приняла повышенные социалистические обязательства.

Долгие годы сотрудничает с совхозом и коллектив факультета промышленной энергетики. Дневная норма сборщика — 60 килограммов, но студенты решили собирать по 70 килограммов сырца. Сегодня собранный ими хлопок составил более 150 тонн. В числе первых — бригады Александра Анцутова и Хамида Суякулова. Ежедневно на хирман сдают по 120 —125 килограммов хлопка передовики страды С. Абдуллаев, К. Каралаев, Н. Сафаров, Х. Хужаберганов, Т. Газиева, Ш. Курбанов.

Отрадно отметить, что условия быта и труда студентов в этой области намного лучше, чем в прошлые годы. Полевые станы утеплены, установлены печки. Прямо на поля приезжают автолавки Октябрьского райпищеторга. О здоровье хлопкоробов заботится врачебный персонал Ташкентского медицинского института. Исправно работают и бани совхоза. Словом, руководители хозяйств Дустликского района постарались улучшить условия для успешной работы и отдыха горожан.

Т. ТАШЕВ.

НА СНИМКАХ: студенты политехнического института на полях Дустликского района.

Фото Т. Каримова.



Гости нашей редакции

РАЗГОВОР С КОЛЛЕГАМИ

На днях в нашей редакции побывал руководитель корреспондентского бюро агентства Софиа Пресс в Москве кандидат философских наук Бонев Лъчезар Димитров, совершающий поездку по республикам Средней Азии. Он подробно ознакомился с работой ташкентских «Вечерок». Особенно интересовался общественными формами работы редакции с читателями, выпуском двух разноязычных вечерних газет, выполняющих в отличие от многих других «Вечерок» и функции органов Ташкентского горкома Компартии Узбекистана.



Гостю особенно понравились новые формы сотрудничества — такие, как общественная редакция из внештатных сотрудников при редакции «Вечерок», «Выездные редакции» всем составом в районы города, «Читательские планерки», клуб «Здоровье», многие новые рубрики.

В ходе продолжительной и откровенной дружеской беседы состоялся обмен мнениями о ходе перестройки в нашей стране и перестройке в Народной Республике Болгарии, о задачах журналистов по освещению передового опыта в этом направлении.

Бонев Лъчезар Димитров высказал пожелание подготовить по заявкам ташкентских «Вечерок» интересующие жителей столицы Узбекистана материалы о перестройке в Болгарии, совершенствовании городского хозяйства, развитии бытового обслуживания и новых форм их городского сервиса, сотрудничестве болгарских предприятий, учреждений с родственными предприятиями столицы Узбекистана.

Следовательно, у ташкентских «Вечерок» появится возможность более подробно знакомить наших читателей с опытом перестройки в братской Болгарии, о многом новом, что может оказаться ценным и для нашей республики.

Прием ведет общественная редакция

Кто поможет жителям?

Как-то в начале сентября во многих домах Ленинского района погас свет. Жители надеялись, что пройдет несколько часов и в квартирах вновь загорится ставшее таким привычным и необходимым электричество. Но прошли часы, сутки, вторые, и только на третий день работники бюро повреждений горосвещения откликнулись на многочисленные звонки жителей. Прибыла аварийная служба, которая оперативно обнаружила неисправность кабеля, проложенного по улице Першина между домами №№ 46 и 42.

Кабель починили, но после себя энергетики оставили внушительных размеров траншею. «С тех пор прошло больше месяца, — сообщил в редакцию ветеран войны и труда А. Филатов, — а мы, жители, до сих пор не найдем службу, которая бы распорядилась зарыть траншею».

К сожалению, это не единственный случай, когда энергетики и сантехники оставляют после себя открытые колодцы и траншеи. Беспечно уходят с объекта, не задумываясь, что тем самым создают неудобства жителям, аварийные ситуации для транспорта. Но как же отреагировали в нашем конкретном случае работники электросети Ленинского района? Спокойно и невозмутимо. Дежурный диспетчер Ф. Шигай, по сути, отмахнулся от вопросов, поставленных в жалобе А. Филатова, и положил телефонную трубку. А вот как отреагировал заместитель начальника энергосети Ленинского района Ю. Морозов:

— Я работаю здесь недавно, но знаю, что энергетики часто оставляют после себя открытые траншеи. Дело в том, что мы не имеем техники для выполнения земляных работ.

Так кто же все-таки поможет жителям домов №№ 42 и 46, расположенных по улице Першина?

У телефона дежурил
В. ТИТОВ.

НА СЧЕТ 707

В сберкассу № 3649 перечислили свои сбережения труженики УзОС Кировского района. Сумма более чем в 100 рублей предназначена Советскому детскому фонду имени В. И. Ленина для нужд детских домов. Сбор средств в Узбекском обществе слепых продолжается.

Е. КРЕТОВА,
член УзОС.

Сейчас на счет № 707 Советского детского фонда перечислено уже 125 миллионов рублей. На прошедшей 14 октября в Москве в Колонном зале Дома Союзов учредительной конференции избрано правление детского фонда и принят его устав.

Экспедиция «Труда»—в Ташкенте

Вчера вечером в столицу Узбекистана прибыла на самолете Л-410 экспедиция «Труда». Командир экипажа Е. Н. Иванов, второй пилот — молодой летчик Т. Вдовин. Рейсы газеты «Труд» посвящены 70-летию Великого Октября. В своих репортажах журналисты рассказывают о нашей Великой Родине, ее людях, чьи судьбы и биографии — яркие страницы истории страны. Экспедиция уже побывала в Ленинграде — колыбели революции, в Прибалтике, на Украине и в Белоруссии...

Сегодня члены экипажа и журналисты работают в столице Узбекистана — Ташкенте. Затем курс на Фрунзе и Алма-Ату.

ЮБИЛЕЙНАЯ ВЫСТАВКА ЗНАКОМИТ С УЗБЕКИСТАНОМ

На всесоюзном юбилейном смотре «70 лет под знаменем Великого Октября» Узбекистан представлен самостоятельным разделом. В нем, как в фокусе, собрано все лучшее.

Число «70» и карта Узбекской ССР сразу привлекают внимание посетителей ВДНХ СССР. В экспозиции запечатлен весь путь, пройденный республикой за годы Советской власти. В предпраздничном показе нашли отражение успехи в социально-экономическом развитии всех областей республики, в том числе Ташкентской и города Ташкента.

В вводном разделе приведены общие данные об Узбекистане. На его территории — 447,4 тысячи квадратных километра — живут сегодня свыше 19 миллионов человек, представляющих более 100 национальностей и народностей.

В состав республики входят Каракалпакская АССР и 12 областей. Нерушимую дружбу советских народов олицетворяет возрожденный и непрерывно преображающийся Ташкент. С знакомства со столицей республики начинается юбилейная экспозиция Узбекской ССР. Продолжение показа — в отраслевых разделах.

100 отраслей промышленности

За годы Советской власти объем промышленной продукции увеличен в 493 раза, валовой продукции сельского хозяйства — в 12 раз. Индустрию Узбекистана представляют более 100 отраслей, свыше 1.500 промышленных предприятий, выпускающих 26 тысяч наименований различной продукции.

В промышленности взят уверенный курс на совершенствование производства, внедрение достижений научно-технического прогресса. В условиях перестройки и ускорения увеличиваются темпы прироста объемов производства — пять процентов за последние три года. В 1,5 раза возросли темпы роста производительности труда.

Опережающими темпами развивается энергетика. Годовая выработка электроэнергии достигла 53 миллиардов киловатт-часов. Протяженность линий электропередач — 190 тысяч километров.

Активно развивается электротехническая промышленность. Она производит 200 видов оборудования и изделий, значительная часть которых экспортируется в 30 стран мира.

Интенсивному развитию многих отраслей, размещенных на территории республики и области, служит богатая сырьевая база. Недра Узбекистана содержат почти все химические элементы Периодической системы Менделеева. За годы Советской власти в республике открыты 690 месторождений полезных ископаемых.

Природный газ Узбекистана транспортируется по магистральным газопроводам в центр страны, на Урал, в соседние республики Средней Азии и Казахстан.

На местной сырьевой базе развиваются крупные предприятия химической индустрии. Эта отрасль выпускает ежегодно семь миллионов тонн минеральных удобрений, свыше 35 тысяч тонн химических волокон, большое количество изделий из пластмасс и товаров бытовой химии.

В экспозиции показано развитие цветной металлургии, зародившейся в годы Советской власти. Цветные и редкие металлы и их концентраты отправляются предприятиям не только нашей страны, но и за рубеж. В 12 зарубежных стран отправляет, например, свои изделия Узбекский комбинат тугоплавких и жаропрочных металлов.

На выставке широко представлена продукция машиностроительного комплекса — от экскаваторов и тракторов до микропроцессорных устройств. Продукция сельскохозяйственного машиностроения экспортируется в 23 страны мира.

Более 100 наименований продукции, в том числе цемент, сборный железобетон, облицовочные плиты, мрамор, гранит и другие, представили на выставку предприятия стройиндустрии.

Товары—народу

Динамичный рост населения и его благосостояния требует расширения производства товаров народного потребления, коренного улучшения качества и ассортимента изделий, повышения их потребительских характеристик. Приводятся данные о том, что в республике ежегодно выпускается свыше 365 миллионов метров хлопчатобумажных и 132 миллиона метров шелковых тканей, 64 миллиона единиц фарфоро-фаянсовой посуды, 6 тысяч квадратных метров ковров и ковровых изделий, 618 тысяч швейных изделий, 36 миллионов пар обуви.

Товары культурно-бытового назначения и хозяйственного обихода выпускают многочисленные предприятия местной промышленности, в том числе их филиалы, размещенные на селе.

Национальные изделия, особенно ковровые и золотошвейные, пользуются растущим покупательским спросом во многих зарубежных странах.

Транспорт и связь

Сейчас всеми видами железнодорожного, автомобильного и воздушного транспорта перевозится более 2,6 миллиарда пассажиров и свыше 1,2 миллиарда тонн народнохозяйственных грузов в год. Осуществляется перевод автомобилей на газовое и комбинированное топливо.

Авиалинии связывают Узбекистан более чем со 100 городами Советского Союза и рядом зарубежных стран Азии и Африки.

10 лет назад, в год 60-летия Великого Октября, распахнуло двери ташкентское метро. К нынешнему юбилею сданы еще две станции скоростной подземки — «Ташкентская» и «Чкаловская». Их число достигнет 19. При строительстве ташкентского метро впервые в отечественной практике разработаны и применены сейсмостойкие конструкции станций и перегонных тоннелей.

Средства связи представлены телевизионными центрами в Ташкенте, Нукусе и Ургенче, радиотрансляционными станциями, телеграфной, телефонной, радио- и радиорелейной сетью. Для этой отрасли характерен возрастающий уровень автоматизации технологических процессов и операций.

Социально-экономические преобразования

Успехи социально-экономических преобразований во многом зависят от уровня развития капитального строительства. Это показано в материалах выставки. Среднегодовой объем производства этой отрасли достиг в настоящее время почти 7 миллиардов рублей. За счет этих средств вводится свыше 83 тысяч квартир в год. В ближайшие годы этот показатель должен превзойти 100 тысяч, что послужит предпосылкой для обеспечения каждой семьи к 2000 году отдельным жильем.

Цифры и факты

● В Узбекистане 123 города, 156 районных центров, 96 поселков городского типа, 1.207 кишлачных Советов.

● За годы Советской власти в республике построены 23 водохранилища общей емкостью 16 миллиардов кубометров, 34 магистральных канала протяженностью более 2 тысяч километров, 2.100 насосных станций производительностью 3,3 тысячи кубометров подачи воды в секунду. На орошаемых землях Узбекистана производится 99 процентов всей его сельскохозяйственной продукции.

● Наша республика дает 62,6 процента хлопковолокна, 38 — каракуля, 100 — кенафа, 62 процента шелковичных коконов, производимых в стране.

● Из хлопка и продуктов его переработки изготовляется более 100 наименований изделий.

● В республике свыше 200 научно-исследовательских учреждений и институтов, более 38 тысяч научных работников. Среди ученых — 136 академиков и членов-корреспондентов, 1.262 доктора и 15,9 тысячи кандидатов наук. За минувшие пять лет разработано и внедрено в производство свыше 1.000 новшеств с общим экономическим эффектом более 3 миллиардов рублей.

● Совместно с научными учреждениями Москвы, Ленинграда, союзных республик ученые Узбекистана участвуют в исследованиях по 53 комплексным научно-техническим проблемам, сотрудничают с научными центрами 60 зарубежных стран.

● Физкультурой и спортом в республике занимаются более 6,2 миллиона человек. К их услугам — 185 стадионов, 3.300 спортивных залов, 168 плавательных бассейнов. В республике свыше 1,8 миллиона разрядников, более 7,6 тысячи мастеров, заслуженных мастеров и мастеров спорта международного класса.

● На территории республики около 9 тысяч общеобразовательных школ и почти 4,3 миллиона учеников. Численность учителей достигла почти 305 тысяч. Обучение ведется на восьми языках народов СССР, изучается 9 иностранных языков.

● В 568 профтехучилищах получают среднее образование и 300 рабочих специальностей почти 313 тысяч учащихся.

● В 42 вузах и 249 средних специальных учебных заведениях в 1986-87 учебном году занимались 579,7 тысячи человек. 11 вузов и 7 средних специальных учебных заведений республики готовят специалистов для зарубежных развивающихся стран.

Пресс-служба ВДНХ УзССР.

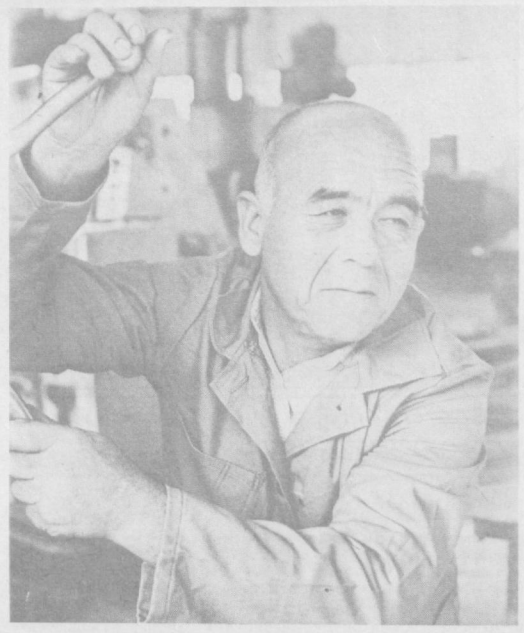

НА СНИМКЕ: лучший слесарь-ремонтник Фатхулла Умурзаков. Он работает в механическом цехе по ремонту сложного оборудования, которое предназначено для обработки мрамора, а также дробления гранита. Фатхулла — ударник коммунистического труда, наставник молодежи. Работает на ПО «Ташкентмрамор» более 20 лет, за свой ударный труд награжден орденом Трудового Красного Знамени и медалью «За трудовую доблесть».

Фото М. Нуритдинова.

Заглядывая в завтра

Обычная, ничем не примечательная биография, каких тысячи: выходец из трудовой семьи, средняя школа, служба в рядах Советской Армии, опять учеба, только теперь — для обретения профессии. А ее, как советовал Шухратилло Толбабаеву в свое время его отец, надо выбирать на всю жизнь. Без метаний, боязни трудностей, живя не только своими собственными интересами, но и заботами коллектива, в котором предстоит работать.

Так и получилось. Сразу после армии Шухратилло поступил на курсы водителей в филиал ташкентской автошколы при автоколонне № 2519. Быстро освоив азы профессии, он стал водить автобус на 89-м маршруте столицы. Старался работать так, чтобы не нарушался график, не толпились люди на остановках в ожидании транспорта. Сделал даже самостоятельные расчеты для повышения культуры обслуживания пассажиров на своем маршруте. По ним выходило, что имеющиеся резервы автотранспортников используются далеко не полностью, да и безопасность движения оставляет желать лучшего. Ш. Толбабаев предлагал следующее: надо закрепить за старыми, опытными водителями молодежь, отделить ремонтные службы от эксплуатационников таким образом, чтобы доля их участия в сокращении простоев подвижного состава росла, а доходы коллектива распределялись согласно коэффициенту трудового участия.

Бригада быстро поняла, что в коллектив пришел человек, мыслящий рационально, по-хозяйски, умеющий с новаторской жилкой отнестись ко всему, что происходит вокруг. Улучшился моральный климат, прекратились поборы, снизилось количество прогулов и невыходов на работу без уважительной причины. Вскоре молодого, инициативного водителя избрали комсоргом бригады, а потом — и бригадиром комсомольско-молодежной бригады. И он делом доказал свое звание лидера: коэффициент использования автобусов при плане 0,686 поднялся до уровня 0,748, значительно повысилась производительность труда. Все ориентировались на личный пример бригадира, его трудолюбие и упорство. Не случайно итогом этих общих усилий стало присвоение бригаде высокого звания «Маршрут образцового обслуживания», которое было завоевано в ходе социалистического соревнования между городскими автобусными маршрутами «Главташпассавтотранса». Чуть позже, в 1985 году, бригаде присваивается звание «Лучшая комсомольско-молодежная бригада».

Еще в начале этого года Шухратилло Толбабаев обязался встретить 70-летие Великого Октября достойным трудовым подарком — досрочно выполнить двухлетнее производственное задание, затем взять еще один трудовой рубеж — досрочно, на год раньше, завершить план двенадцатой пятилетки. Равняясь на вожака-коммуниста, весь комсомольско - молодежный коллектив обязался рапортовать о завершении пятилетки в сжатые сроки — в 4,5 года.

П. ВЛАДИН.

По родной стране

● **МОСКВА**

Повысить точность измерения деталей поможет использование новых метрологических приборов. Их выпуск освоил коллектив московского инструментального завода «Калибр». По сравнению с выпускаемой ранее аппаратурой новинка значительно удобнее в работе, компактнее. Применение таких «контролеров» обеспечит четкое соблюдение всех параметров деталей. Первая партия приборов отправлена машиностроителям страны.

● **НАХОДКА (Приморский край)**

Двумя траулерами — «Тибрику» и «Соргу» пополнился флот рыболовецкого колхоза имени XXVI съезда КПСС. Не только добычу будут вести новые суда: впервые на Дальнем Востоке колхозные рыбаки приступят на них к выпуску пресервов. На «Тибрику» и «Соргу» установлены технологические линии по их производству, что позволит повысить самоокупаемость флота. До сих пор они сдавали улов на плавбазы и береговые комбинаты. Сейчас в торговую сеть будет поступать уже готовая продукция.

● **ВИЛЬНЮС**

Сохранить генофонд ценнейших пород деревьев, сформировавшийся на протяжении веков, помогут генетические заповедники, к образованию которых приступили ученые Литвы. Первый из них создан на 2.000 гектаров в национальном парке близ Игналины. Здесь намечено осуществить обширную программу лесоисследовательских работ и обеспечить в дальнейшем весь регион Восточной Литвы элитными семенами. Подобные генетические заповедники создаются на взморье и на юге республики. Их общая площадь превысит шесть тысяч гектаров.

● **НАРЫН**

Вновь открылись красота и величие древнего караван-сарая «Таш-рабат». Первоначальный облик памятника в ущелье Кара-Коюн на востоке Тянь-Шаня восстановили археологи. Они провели реставрацию каменного сооружения по сохранившимся документам. Здесь намечено создать исторический музей.

(ТАСС).

На стыке

двух ведомств буксует клубок проблем. В многолетний спор между железной дорогой и предприятием вовлечены Госарбитраж и прокуратура. Но в этой тяжбе не видно ни конца ни края.

«По-разному бывает, — бессильно разводит руками Захид Умарович. — И мы подводим, и нас заводчане подводят. Каждый день 2—3 вагона вовремя не разгружают. Они простаивают с полным сроком». Справедливости ради стоит сказать, что ежедневно на подъездных путях объединения оборачивается (выгружается и загружается) свыше 50 вагонов. Так что простои не велики. Хотя их тоже могло не быть. Об этом мне уверенно говорили транспортники завода. И это не пустые заверения, не легковесные обещания. В доказательство был приведен длинный перечень «грехов» железнодорожников. Вот некоторые из них.

Прежде всего несовершенна служба информации. Согласно «Уставу железных дорог СССР», работники дороги обязаны за два часа извещать о подаче вагонов. Этого не делается. Хотя, зная заранее номера вагонов, легко установить характер прибываемых грузов. И значит, своевременно подготовить складские помещения, расставить людей, на фронтах выгрузки не хватает. Кроме того, на станции из-за тесноты не производится сортировка вагонов. Вместе с годными платформами на подъездные пути объединения ежедневно загоняют «ребра»— платформы без пола. Они, естественно, не пригодны для погрузки. Вот и приходится день и ночь гонять по заводским путям маневровый тепловоз — сортировать вагоны.

Дефицит порожняка поставил тракторостроителей на колени. Они просто вынуждены ремонтировать вагоны. Где подварят, где подобьют недостающие доски. Для этих целей создана целая бригада. Выстроили тупик, под навесом установили кран-балку. Но заводчане мрачно шутят, что ремонт до сих пор остается в тупике. Железнодорожники не хотят сделать шаг навстречу. Никак не удается «утрясти» разногласия по поводу пиломатериалов. Объединение не располагает необходимыми фондами, дорога тоже отказывается снабжать «сороковками» и «пятидесятками» — эти доски лимитированы. Железнодорожники лишь берутся оплачивать выполненные работы и затраченные материалы. Но и тут загвоздка. При ремонтной бригаде постоянно должен находиться представитель дороги и скрупулезно записывать выполненные объемы работ (иначе кто же поверит?). А это уже из области утопии.

С января будущего года производственное объединение «Ташкентский тракторный завод имени 50-летия СССР» переходит на хозрасчет и самоокупаемость. Значит, любые непроизводительные расходы больно ударят по карману тракторостроителей.

В новых условиях хозяйствования уже трудятся работники дороги. Они поставлены в более жесткие рамки. Теперь отчетность идет не по «валу», а по конкретной номенклатуре грузов, где продукция машиностроительного комплекса занимает не последнее место. Но и сегодня на железной дороге можно услышать «старую песню»: мол, куда выгоднее и проще отправить платформу со щебнем, нежели платформу с тракторами. Тоннаманий еще полностью не изжита...

А что по этому поводу думают руководители Ташкентского отделения Среднеазиатской железной дороги? С этим вопросом я обратился к заместителю начальника отдела движения по грузовой работе У. Насырову.

— Претензии тракторостроителей вполне справедливы, — согласился Уткур Карабаевич. — Перебои с подачей порожняка действительно бывают. Но в этом виноваты сами руководители промышленных предприятий. Именно на подъездных путях заводов и фабрик вагоны чаще всего выходят из строя. Дорога просто не успевает обновлять подвижной состав. Проблему усугубляют сверхнормативные простои. Они также «отнимают» огромное число вагонов.

Если говорить конкретно о тракторном, то и там масса неиспользованных резервов. Скажем, если прицепы грузить в три яруса, то это позволит высвободить свыше 1.200 вагонов в год!

Идея, безусловно, заманчивая, и заводчане пытались ее реализовать. Вето наложила госприемка: при такой погрузке сильно деформируются борта нижнего прицепа. Сейчас конструкторы завода пытаются найти оптимальный вариант.

Что касается оплаты ремонта вагонов, выполнения маневровых работ, связанных с сортировкой, конструктивных предложений услышать не удалось. Более того, выяснилось, что подобные конфликты с дорогой, по поводу оплаты возникают и на других предприятиях.

По-моему, в сложившейся ситуации «диагноз» не вызывает сомнений: узковедомственное зрение. Каждая сторона смотрит на мир лишь «со своей колокольни». Отстаиваются лишь интересы своего «клана». В ход идут любые средства: от Госарбитража и прокуратуры до искусственных задержек и проволочек. Как же в прямую зависимость поставить прибыль и интересы партнеров? На этот вопрос должны ответить специалисты.

В. БРОНШТЕЙН.

За рубежом

СООБЩАЮТ КОРРЕСПОНДЕНТЫ ТАСС И АПН

Завершился фестиваль советской песни

БУДАПЕШТ. Концертом победителей и лауреатов здесь завершился традиционный фестиваль советской эстрадной песни. В этом году популярный в Венгрии смотр эстрадного искусства проходил под знаком подготовки к празднованию 70-летия Великого Октября.

В фестивале приняли участие более 20 солистов, а также ряд вокально-инструментальных ансамблей и рок-групп. Среди них — знакомые советским зрителям Реже Шолтес, Жужа Черхати, а также группа «Неотон фамилия», ансамбль «Экспресс», другие звезды венгерской эстрады. В программе фестиваля прозвучали наиболее популярные среди любителей эстрады песни Р. Паулса, А. Пугачевой, И. Николаева, С. Намина, других советских авторов. В качестве почетного гостя фестиваля в заключительном концерте выступил В. Леонтьев.

Высокий профессионализм и исполнительское мастерство участников фестиваля значительно усложнили работу жюри. После продолжительных дискуссий в заключительный день фестиваля были названы имена победителей праздника советской песни. Первое место, по единодушному мнению жюри, было присуждено Реже Шолтесу за исполнение песни Р. Паулса и И. Резника «Город песен». Второе и третье места поделили между собой Джон Делхуса с песней В. Кузьмина и В. Гина «Только ты и я» и дуэт Евы Пока и Габора Харшани, исполнивший песню Р. Паулса и И. Резника «Вернисаж».

По традиции победитель конкурса получает право на гастрольную поездку по городам Советского Союза. Ряд участников был удостоен специальных призов, учрежденных рядом советских и венгерских организаций. Венгерское радио в ближайшее время выпустит кассету с записями советских песен в исполнении участников фестиваля.



НРБ. Шуменский автокомбинат «Мадара» — пример социалистической экономической интеграции в действии. Предприятие было построено при техническом содействии СССР, оснащено советским оборудованием. Практически весь грузовой транспорт, который обслуживает народное хозяйство страны, сошел с его конвейеров. Совместно с ЧССР здесь налажена сборка грузовиков «ЛиАЗ—Мадара».

В настоящее время автостроители Шумена осуществляют крупную программу модернизации и совершенствования производства. Она предусматривает наращивание объема выпускаемой продукции на ближайшую перспективу на 160 процентов. За этот же период производительность труда должна возрасти в два раза.

НА СНИМКЕ: в сборочном цехе комбината «Мадара».

Фото БТА—ТАСС.

Поиски «снежного человека»

ТОКИО. «Я все-таки отыскал его след. Судя по всему, это существо очень похоже на орангутанга. И мне хочется с ним встретиться». Такое короткое письмо пришло в сентябре прошлого года в небольшой дом в окрестностях Токио, где живет семья видного японского географа Норио Судзуки, посвятившего последние годы своей жизни упорным поискам «снежного человека».

Шесть раз путешественник совершал экспедиции в Гималаи, занимаясь охотой на загадочное существо, которое, по словам многих очевидцев, обитает в труднодоступных горах Центральной Азии. Судзуки не стремился раньше времени публиковать результаты своих незавершенных исследований. Однако друзьям он все же намекал, что сумел напасть на места обитания «йети», как местные жители прозвали «снежного человека».

Последняя экспедиция путешественника оказалась роковой. Связь с Судзуки прервалась на несколько месяцев. Наконец, двое его друзей-альпинистов в начале октября сумели найти лагерь исследователя, расположенный на высоте свыше 7.600 метров в Непальских Гималаях. Там они обнаружили тела Судзуки и трех проводников-шерпов, которых, как показалось спасателям, накрыло внезапным камнепадом. Все снаряжение путешественника было в сохранности, бесследно пропал лишь хорошо известный его друзьям алюминиевый ящик, где исследователь хранил свои путевые дневники, негативы и научные записи.

Таинственная смерть Судзуки не дает покоя японским журналистам и искателям приключений, которые выдвигают различные гипотезы, связанные с гибелью экспедиции и проблемой «йети». Некоторые, например, утверждают, что Судзуки удалось сфотографировать «снежного человека» и даже «войти с ним в контакт». Загадок и тайн хватает, отмечает телекомпания Эн-ти-ви, но пока ясно одно: гибель экспедиции Судзуки неминуемо заставит новых энтузиастов направиться на поиски легендарного «властелина Гималаев».

Железнодорожная катастрофа в Индонезии

НЬЮ-ЙОРК. По крайней мере 60 человек погибли и около 300 получили ранения в крупной железнодорожной катастрофе неподалеку от Джакарты, сообщает из индонезийской столицы агентство АП. Два переполненных пассажирских поезда, оказавшись на одном пути в результате ошибочных действий дорожной службы, столкнулись на большой скорости. По сообщению представителей полиции, точное число жертв пока не установлено, так как спустя несколько часов после катастрофы десятки человек все еще заблокированы в искореженных вагонах поездов. Спасательные работы продолжаются. Это самая крупная за последние четверть века железнодорожная катастрофа в Индонезии.

Их имена — в названиях улиц

УЧЕНЫЙ И ПЕДАГОГ

Нашему поколению посчастливилось быть учениками ученых с мировой известностью: В. Р. Вильямса, Д. Н. Прянишникова, В. А. Михельсона, Н. Я. Демьянова, Я. В. Самойлова, Н. Н. Худякова, И. М. Кулагина, В. Я. Железнова, М. Ф. Иванова, Е. А. Богданова. Среди этих ученых И. А. Каблуков занимает особое место.

Он родился 2 сентября 1857 года в сельце Прусы Московской губернии. В 1876 году Иван Алексеевич окончил вторую Московскую классическую гимназию и поступил на естественное отделение физико-математического факультета МГУ, которое окончил с золотой медалью. Он был оставлен при кафедре химии для подготовки к профессорскому званию. В 90-е годы уже вел научную и педагогическую работу в МГУ. С 1899 года по 1942 год И. А. Каблуков заведовал кафедрой неорганической и аналитической химии в Тимирязевской академии.

Научная деятельность его была разносторонней — это общие вопросы органической химии и электропроводимости, исследования упругости паров водно-спиртовых растворов солей и термохимия. В прикладную химию вошли исследования ученого по химии меда и воска. Широко известны исследования Ивана Алексеевича по переработке фосфоритов на удобрения и многие другие теоретические и экспериментальные работы в самых разнообразных областях сельского хозяйства и промышленности.

В течение 43 лет И. А. Каблуков жил и работал в «Тимирязевке». Его лекции привлекали слушателей глубиной, содержательностью, были прекрасно иллюстрированы большим числом хорошо подобранных и тщательно выполняемых опытов.

По инициативе И. А. Каблукова на кафедре неорганической и аналитической химии ТСХА в 1932 году создан уникальный кабинет-музей лекционных демонстраций по неорганической и аналитической химии, который посещали студенты и преподаватели высших и средних учебных заведений и иностранные ученые.

И. А. Каблуков был в числе тогда еще немногих ученых, кто вместе с К. А. Тимирязевым безоговорочно принял Октябрьскую революцию и активно помогал Советской власти. На выпускном вечере в 1923 году Иван Алексеевич говорил: «В России совершился переворот, какого до сих пор не знала история. Когда я видел молодую Россию и молодых людей, стремящихся к знанию и работающих, несмотря на тяжелые материальные условия, не за страх, а за совесть, у меня росла уверенность, что молодая Россия выйдет из разрухи и создаст себе счастливое будущее».

Иван Алексеевич регулярно выступал перед студентами вузов, в парках культуры, перед школьниками. Эти выступления были оригинальны и поучительны. Среди преподавателей он был самым активным корреспондентом газеты «Тимирязевец».

И. А. Каблуков — автор многих учебников, по которым учились тысячи студентов. Так, его учебник «Основные начала неорганической химии» выдержал тринадцать изданий.

В тяжелые дни 1941 года Иван Алексеевич был эвакуирован в Ташкент. Здесь 5 мая 1942 года он и умер на 85-м году жизни.

В период моей учебы в ТСХА я был слушателем лекций И. А. Каблукова, проходил у него практические занятия по качественному и количественному анализам химии. Это действительно был замечательный человек и великий ученый.

Именем И. А. Каблукова названа улица в Ташкенте. Похоронен ученый в сквере, что рядом с Музеем искусств.

В. СЛЕПТЕРЕВ.





Нарядные тканые жанбау — узкие белоснежные полотна, искусно расшитые цветными шелками, золотой и серебряной нитями, придают особую праздничность и национальный колорит Музею дружбы народов СССР в Ташкенте. По замыслу дизайнеров ажурный «круглый зал» музея превратился в большую нарядную юрту. Здесь открылась выставка изобразительного и народно-прикладного искусства Каракалпакской автономной республики.

НА СНИМКАХ: в залах выставки.

Фото Р. Шарипова.

ФЕРГАНСКИЕ ПЕСНИ ХУДОЖНИКА

Экзотический мир Востока предстает с полотен народного художника Узбекской ССР А. Волкова (1886 — 1957). Выставка его произведений, названная «Ферганские песни», открылась 21 октября в Музее искусства народов Востока. Экспозиция включила около 200 картин из многих музеев страны и частных собраний.

Уроженца Ферганы А. Волкова по праву считают основоположником школы живописи, родившейся в Узбекистане в тридцатых годах. Именно тогда развернулась деятельность творческой бригады художников, которую возглавил Волков — человек широко образованный, блестящий знаток местного быта и обычаев. Эти знания и позволили ему с достоверностью передать атмосферу шумных восточных базаров, воссоздать народные праздники, запечатлеть колоритные сценки в чайханах.

Новые мотивы внес в творчество художника Великий Октябрь, раскрепостивший народ, который сумел превратить эту землю в цветущий край. Все чаще мастер обращается к образам современников — людей труда: кузнецам, сборщикам урожая, заводским рабочим. В ярких, насыщенных цветом полотнах Волкова восточная орнаментальность органически сочетается с одухотворенностью древнерусского изобразительного искусства.

Экспозиция знакомит также с творчеством учеников Волкова, успешно развивающих его традиции.

(Корр. ТАСС).

Москва.

ОСАКА ГОТОВИТСЯ К «ЭКСПО-90»

6 июля 1987 года по центральным улицам города Осаки прошел шумный, красочный парад, в котором принял участие и мэр города. В этот день многие известные государственные деятели раздавали прохожим цветы. Специальными выпусками разразились средства массовой информации. Таким образом в Японии был отмечен новый этап подготовки к всемирной выставке «ЭКСПО-90», до открытия которой оставалось тогда ровно 1000 дней.

С тех пор на специальных табло, установленных на наиболее оживленных перекрестках Токио и Осаки, каждые сутки меняются цифры: «До открытия «ЭКСПО-90» остается... 970... 965... 950 дней».

В свое время такие же календари информировали японцев о том, сколько дней, часов и даже минут остается до начала работы «ЭКСПО-70» в Осаке, «ЭКСПО-75» на Окинаве и «ЭКСПО-85» в Цукубе. Да, за последние два десятилетия Япония провела у себя уже три всемирные выставки. Впереди — четвертая.

Официальное название предстоящей «ЭКСПО» — «Международная выставка парков и насаждений». Она будет проходить с 1 апреля по 30 сентября 1990 года в «Цурими риокути» — городском парке, расположенном в 8 километрах от центра Осаки. Площадь предстоящей «ЭКСПО-90» около 140 гектаров, из которых 40 гектаров отводятся под автомобильные стоянки.

Приглашения принять участие в «Зеленой «ЭКСПО» разосланы 164 зарубежным странам, более 60 международным организациям.

Всемирная выставка — желанное событие для ее организаторов. Увеличивается приток туристов, города—хозяева выставки обновляются, украшаются архитектурными новинками. Заметный стимул получает развитие городской инфраструктуры. Оживляется торговля. Немалые надежды страны, проводящие на своей территории «ЭКСПО», возлагают и на рекламу.

Все эти расчеты в той или иной мере оправдались при проведении «ЭКСПО» в Осаке, на Окинаве, в Цукубе. Эти выставки послужили великолепной витриной «японского экономического чуда», вызвали интерес многих стран к японской технике и технологии, вышедшей на передовые позиции в мире.

Задача, которую организаторы «ЭКСПО-90» поставили перед собой, в корне отличается от целей предыдущих всемирных выставок. Вот как охарактеризовал цели предстоящей экспозиции председатель оргкомитета «ЭКСПО-90», почетный профессор Осакского университета Юити Ямамура: «В отличие от предыдущих «ЭКСПО», проходивших на японской земле, мы не хотим демонстрировать достижений научно-технического прогресса, власти человека над природой. Я не уверен даже, следует ли нам использовать достижения биотехнологии, чтобы добиться каких-то неожиданных, пусть даже великолепных новых растительных форм, новых цветов.

Цель «ЭКСПО-90» — не демонстрация чудес прогресса. Мы хотим дать возможность рядовому японцу, каждому посетителю выставки задуматься хотя бы на несколько минут о подлинных ценностях жизни, о роли Природы с большой буквы в судьбах нашей цивилизации».

Какой же видится «ЭКСПО-90» ее организаторам? Территория выставки будет разбита на три основные зоны. Горную, равнинную и городскую со своими павильонами, площадями, зонами отдыха и развлечений, прудами и фонтанами, многочисленными торговыми точками, столовыми и кафе. Запланировано строительство японского национального павильона, павильонов крупнейших японских фирм. Иностранные участники получат возможность построить свои павильоны самостоятельно или воспользоваться стандартными сооружениями, которые будут возведены на территории «ЭКСПО».

Но, пожалуй, наибольшее внимание посетителей выставки привлечет огромная разлапистая стеклянная пирамида — самая крупная в Японии оранжерея общей площадью 6.900 квадратных метров. Здесь будут высажены 15 тысяч растений более чем 2,5 тысячи видов и сортов, представляющих всю гамму земной растительности — от тропического до арктического поясов.

Основным внутренним содержанием других павильонов, как японских, так и зарубежных, также станут миниатюрные сады, отражающие традиции украшения жилья цветами и зеленью. Впрочем, в экспозиции достойное место займут предметы культуры, этнографические коллекции и т. п.

Открытые пространства между павильонами будут отданы под зеленые насаждения. Каждая страна — участница выставки сможет выразить свое представление о парковом искусстве. Обилие редких растений и цветов, привезенных со всех концов земного шара, позволит чуть ли не каждую неделю проводить конкурсы садоводов, конкурсы цветов.

Хотя до открытия выставки еще, казалось бы, много времени, организаторы торопят зарубежных участников с ответами на приглашения. Ведь в отличие от предыдущих всемирных выставок «Зеленая «ЭКСПО» потребует особой подготовки. Растения желательно привезти в парк «Цуруми риокути» как минимум за год до открытия «ЭКСПО» для того, чтобы они смогли акклиматизироваться в непривычном климате.

К письмам-приглашениям оргкомитет приложит самые подробные данные о климатических условиях Осаки: средняя годовая температура плюс 16 градусов, самая холодная (в январе) плюс 4, самая жаркая (в августе) плюс 28. В среднем 1.400 мм осадков в год, до 200 солнечных дней в году.

Решение советской стороны об участии в «ЭКСПО-90» пока не принято. Но я не могу удержаться и задаю вопрос заведующему международным отделом оргкомитета выставки Масару Сато: «А как вы представляете участие СССР в «Зеленой «ЭКСПО»?»

— Природа Советского Союза разнообразна, — ответил М. Сато, — горы и равнины, пустыни и альпийские луга, вечная мерзлота и непередаваемая свежесть подмосковных березок... Я оказался бы в чрезвычайно затруднительном положении, пытаясь отобрать что-то наиболее представительное из природы, образцов паркового искусства в СССР.

Японцы немало наслышаны о героических усилиях вашей страны в освоении Севера, тех районов, где ночь и день длятся по полгода, где зелень растительности лишь на какое-то мгновение прорывается сквозь белизну снегов. Трудно даже себе представить, какие усилия приходится прикладывать государственным и хозяйственным организациям СССР, чтобы дети, растущие в северных районах, не были лишены общения с цветущей природой. В японской прессе иногда мелькают сообщения о планах строительства на Севере зеленых городов под стеклянной крышей, о беспримерной заботе правительства о физическом и нравственном здоровье людей, вынужденных жить и работать в тяжелых условиях Севера. Рассказ об этом смог бы привлечь немало любопытных к советской экспозиции. Впрочем, это лишь мое личное мнение. Уверен, что Советский Союз, если согласится принять участие в «ЭКСПО-90», сумеет, как и на предыдущих всемирных выставках, построить свою экспозицию так, что она будет поражать и вдохновлять людей.

А. ЛАЗАРЕВ,
соб. корр. АПН.
Осака—Токио.

Как вас обслуживают?

ВСЕМ БЫ ТАК!

Сколько раз мы слышали в пунктах по приему стеклопосуды: «Нет тары, бутылки принимать не будем! Хотите — сдавайте по 15 копеек». Знакомые слова. Сколько раз из-за них горожане, не сумевшие сдать бутылки, жаловались и писали в различные инстанции о необходимости улучшить это важное дело. Нельзя, конечно, сказать, что положение во всех до единого пунктах осталось прежним, но...

В редакцию «Вечерки» пришло письмо от жительницы Чиланзара С. С. Вотриной, которое нас удивило. Тема его — все те же трудности со сдачей посуды из-под лимонада, минеральной воды, растительного масла. «Никак не могла избавиться от скопившихся бутылок, — пишет автор письма, — пока не обратилась в вышестоящую организацию». По ее сигналу меры были приняты следующим образом: на квартиру Вотриной пришли начальник отдела тары Главного управления торговли А. Н. Кадыров и директор гастронома № 19 Х. Н. Бабаханова. Убедившись в правоте хозяйки, они прислали рабочего с тележкой для приема посуды на дому. И она была принята на 13 рублей без всяких хлопот. Директор магазина оставила свой номер телефона и посоветовала звонить, как только накопится посуда.

Казалось бы, как хорошо: приняли бутылки, да еще на дому, но наша читательница возмутилась и прислала вот такое письмо в редакцию: «Что же получается, — пишет С. С. Вотрина, — как обратишься с жалобой, так тебе все условия создадут... А что до решения проблемы в целом, так это — не спешат. Ведь не только я одна обладаю огромным количеством посуды, почему же сотни ташкентцев должны мучиться с их сдачей? Хочется, чтобы прием стеклотары был налажен как следует повсюду.

И еще председатель Главного управления торговли пообещал, что директору Чиланзарского торгового центра будет дано указание о приеме посуды на обмен, а поблизости сделают палатку и будут принимать любую стеклопосуду. Прошло полгода после этого, но ничего не изменилось, опять у всех горы посуды, не знаем, куда ее деть. Иногда берут посуду в киоске на углу улиц Волгоградской и Чиланзарской в обмен на лимонад, но не всем он нужен, многие предпочитают минеральную воду. А посуду из-под масла, сметаны? Как же быть с ней?».

Тысячи бутылок сейчас лежат в квартирах горожан мертвым грузом, тогда как могли быть уже не раз использованы при производстве прохладительных напитков. А бутылки из-под растительного масла, банки из-под майонеза? Их мало где принимают, и поэтому многие попросту выбрасывают стеклотару вместе с мусором.

По различным объективным и не очень объективным причинам не всем оказывается честь по приему бутылок на дому. А не пора ли по-настоящему заняться развитием этой формы обслуживания населения?

Пока же о трудностях со сдачей стеклотары пишут в редакцию. И. В. Кривоблоцкая, которая никак не может сдать молочную стеклопосуду в магазин, который находится на 1-м этаже дома, что по соседству с телеателье (остановка кафе «Гузаль»). Здесь ее берут только на обмен. Поэтому жителям приходится ездить в центр города, чтобы сдать бутылки. «В Белоруссии, — пишет она, — в каждом магазине есть угол, где производится прием молочной посуды в любое время и в любом количестве. Почему бы нашей торговле не заимствовать этот опыт?».

В. А. Мартыненко, проживающая на массиве Юнусабад, пишет, что в приемном пункте универсама нужно простоять минимум 2 часа, чтобы сдать стеклопосуду. «Приемный пункт находится в ужасном состоянии — грязь, разбитая посуда, — читаем в письме, — зачастую посуду вообще не принимают, а если и принимают, то только за 15 копеек. Некоторые люди не выдерживают, оставляют бутылки и уходят, а продавцы прикарманивают их стоимость».

Не соблюдается режим работы в пункте по приему стеклотары от магазина № 49 Сабир-Рахимовского РПТ. «Сделаешь замечание, — сообщает в письме А. Шикова, — у них один ответ: «Не выступай, бабка».

Под различными предлогами стараются оградить себя от «хлопотного» дела в магазине № 18, что на 21-м квартале Чиланзара. Эти адреса не единственные, где нарушаются установленные правила. Не первый раз поднимается эта проблема в печати, сколько уже написано, сказано. Может быть, пора и за дело взяться?

Г. АБИЕВА,
студентка ТашГУ.

РАДУЙ ПЕСНЕЙ, «РАДУГА»!

В Доме пионеров имени Крупской Октябрьского района всегда многолюдно. Но беготни и шума не услышишь, каждый занят своим любимым делом. Здесь дети из многих школ района занимаются в различных кружках. Учатся шить и вязать, играть на музыкальных инструментах и петь. Созданы все условия для юных радио- и фотолюбителей. Опытные руководители кружков Ф. Закирова, А. Абдуллаев, М. Кадыров стараются привить любовь и уважение к труду, творчеству.

— Я очень люблю фотографировать, но не умел проявлять и печатать, — говорит ученик шестого класса средней школы № 38 Б. Рахимов. — В Доме пионеров я научился многому: если раньше снимал что придется, то сейчас я выбираю свой объект, стараюсь снять его с разных точек и при проявлении выбираю наиболее удачный кадр.

— А нам нравится петь, — вступают в разговор Наргиза Курбанова и Дилноза Алимухамедова, — но для этого нужно иметь не только хороший голос и слух, но и разбираться в нотах. В этом нам помогла наш руководитель Ф. Закирова. Сейчас мы выступаем в ансамбле дома пионеров «Радуга»...

НА СНИМКАХ: А. Абдуллаев ведет занятие в радиокружке; в фотолаборатории; Н. Курбанова и Д. Алимухамедова разучивают новую песню.

Фото Н. Шарипова.







Маршруты выходного дня

вас приглашают

Дом знаний. 24 октября. В **19.00** — лекция «Аутогенная тренировка в повседневной жизни». **24 октября** в **19.00** и **25 октября** в **12.00** — 188-я встреча в клубе путешествий Узбекистана. Вы совершите увлекательное путешествие по городам, странам и континентам.

Детский парк имени Сабира Рахимова. 24 октября в **12.00** — «Волна мира» — праздник, посвященный 70-летию Великого Октября, миру на земле. В нем примут участие поэты и писатели, журналисты, многодетные матери. Стихи о мире прочтут учащиеся школы № 15 Анна Ткаченко и Олеся Ткачук. Лекцию о международном положении — лектор городского общества «Знание» Д. И. Буданов. Организаторы большого праздника — отдел культуры района, женсовет, общество книголюбов подготовили интересное мероприятие с концертной программой. Будет работать выставка-продажа книг.

Дворец культуры и техники авиастроителей имени Свирда. 23 октября. В **19.00** в лектории «Массаж и самомассаж» речь пойдет о производственном самомассаже. **24 октября.** С **11.00** до **16.00** — торжественная регистрация новобрачных. Уже стало традицией проводить регистрацию молодежных пар в своем дворце. Ритуал этот сопровождается многими интересными мероприятиями. Подать заявку на такое торжество могут не только труженики предприятия, но и будущие молодожены, работающие на любом другом предприятии или организации города. В **17.00** — в клубе «Дивертисмент» пройдет занятие «Выразительные средства музыки». В **19.30** — университет «Для вас, родители». Тема занятий — «Проблема беззаботного детства». **25 октября.** В **10.00** в клубе «Феникс» вы сможете послушать интересную лекцию «В мирном небе и в небе войны». В клубе стендового авиамоделизма «Феникс» постоянно проводятся интересные мероприятия — выставки, дискуссии, лекции специалистов в области самолетостроения. С **11.00** до **14.00** приглашает детское кафе. Здесь на этот раз — игры, конкурсы, мультфильмы.

— Поначалу мы, родители, — сказала в беседе с нами жительница городка авиастроителей Л. Воронина, — с недоверием отнеслись к такому кафе. Теперь с уверенностью скажу: в каждом клубе или дворце должно быть такое кафе. Именно с увлекательными играми, программой интересных мероприятий. Мы спокойны, зная, что здесь ребенок занят делом. В **19.00** — танцевальная программа «Забытые мелодии». Она подготовлена по заявкам старшего поколения и молодежи. В **17.00** и **20.00** — концерты артистов чехословацкой эстрады. В сопровождении группы «Патент» выступит лауреат международных конкурсов и фестивалей эстрадной песни Душан Главачек.

Дворец культуры текстильщиков имени Ю. Гагарина. 25 октября. В **16.00** — на площади перед дворцом организуется тематический вечер «Именем революции вспомним...». Большой праздник посвящается 70-летию Великого Октября. На нем выступят ветераны партии и труда Фрунзенского района и текстильного комбината, те, кто на заре Советской власти трудился во имя светлого будущего. В гости к собравшимся придут матери-героини, воины - интернационалисты. Лучшие коллективы художественной самодеятельности выступят с концертными программами. И среди них народный хор ветеранов войны и труда, народный театр «Поэзия», народный ансамбль узбекского танца, ВИА «Нилуфар», образцовый ансамбль детского танца «Чебурашка». Праздник обещает быть многолюдным и интересным. **23** и **24 октября** в **19.30** приглашает клуб кому за 30 «Встреча». Организуется вечер-огонек «Будем знакомы».



В парке.
Фотоэтюд В. Таматаева.

Это интересно

КАРТА ПОДЗЕМНЫХ ЛАБИРИНТОВ

Детальную карту карстовых образований на территории Самаркандской области составили ученые и любители-спелеологи республики.

Десятки километров подземных лабиринтов пришлось пройти исследователям, чтобы подробно изучить расположение стволов и ответвлений пещер, отметить гроты и крупные родники, тектонические нарушения, дать предварительную горно-геологическую оценку обнаруженных пород, провести множество различных измерений. Собран богатый материал для выявления перспективных залежей полезных ископаемых.

Узбекскими спелеологами уже обследована большая часть Памиро-Алайской, Зерафшанской, Туркестанской и Гиссарской горных систем. Работа по составлению детальной карты подземных лабиринтов всего среднеазиатского региона поможет разгадать многие тайны происхождения нашей планеты, ее геологических эпох, движения горных платформ и грунтовых вод. А кроме этой основной цели исследований — выбрать наиболее увлекательные и безопасные маршруты для «подземных» туристов, число которых с каждым годом возрастает. К примеру, на плато Мингчукур (тысяча ям) Зерафшанского хребта не счесть таинственных колодцев, образованных природой. Они возникли на месте размытых грунтовыми водами известняков, гипса, солевых отложений и других легких пород. Таково происхождение большинства подземных пустот. Среди них такие крупные, как шахта Киевская глубиной 955 метров, пещера Капкотан протяженностью 24 километра.

Наведение «порядка» в подземном царстве поможет и охранить памятники природы от браконьеров, которые варварски разрушают сталактиты и сталагмиты, добывая ценные поделочные материалы.

ДВОЙНИК ШЛЮПА «ВОСТОК»

Вновь отправился в плавание знаменитый шлюп «Восток», на котором русская экспедиция Ф. Беллинсгаузена и М. Лазарева в 1820 году открыла Антарктиду. В два раза уменьшенная его копия, построенная мастерами Ялтинского филиала киностудии имени М. Горького, примет участие в съемках нового фильма «Свежий ветер океана», посвященного русским первопроходцам.

На «Востоке» — 22 паруса общей площадью полторы тысячи квадратных метров. Управлять этой сложной системой приглашен боцман крупнейшего в нашей стране учебного парусника «Крузенштерн» В. Цветков. А роль капитана исполняет капитан-механик буксира «Ялтинец» С. Горбоконенко.

ШЕЛ ПО УЛИЦЕ ТОПТЫГИН...

Вахтерам Петропавловск-Камчатского радиотелецентра показалось, что они видят сон. Прямо по центру города шествовал бурый медведь. Не обращая ни на кого внимания, он спокойно пересек центральную улицу и удалился в сторону поросших лесом сопок.

— Топтыгин отнюдь не хотел попасть на телеэкран, а забрел в город случайно, — сказал директор объединения «Камчатпромохота» К. Кудзин. — Сейчас зверя, хорошо откормившись рыбой и ягодами, направились к своим берлогам. Идут напролом, выбирая кратчайший путь.

Надо сказать, что благодаря охранным мерам численность медведей на полуострове возросла. Сейчас их, как считают здесь, 8—9 тысяч особей.

НОВЫЕ КРАСКИ СТАРОЙ РИГИ

Дата основания Риги — 1201 год — снята со старинного герба города. Археологические раскопки, ведущиеся в центре города, где возрождаются и реставрируются древние здания, показали, что еще ранее здесь располагалось селение ливов — предков латышей. Да и в хронике Генриха Латышского Рига упоминается еще в связи с 1198 годом, когда состоялась битва между ливами и немецкими крестоносцами.

Таким образом, 800-летие Рига отметит в конце нынешнего века. К этой дате возрождение старого города будет завершено. Недавно взору горожан открылся стометровый участок древней крепостной стены, протянувшийся от пороховой башни до «шведских ворот». Возрожденная каменная кладка достигает десятиметровой высоты и увенчана бойницами.

Реставрационные работы ведутся комплексно, возрождаются улицы, кварталы. В строительных лесах — здание орденского замка, амбары ганзейских времен, купеческие дома XVII—XVIII веков, бывшие казармы и гарнизонная церковь Петра и Павла в Цитадели. В возрожденных зданиях размещаются выставочные залы и клубы, сувенирные магазины и кафе.

Корр. ТАСС.

Спорт в оценках и в жизни человека

Людей, равнодушных к спорту, остается все меньше. Очарование художественной гимнастики, красочность и эмоциональность фигурного катания, стремительность хоккея и напряженность лыжной гонки, постоянная непредсказуемость футбола — этот вечно бурлящий мир привлекает к себе все больше зрителей и поклонников. А ставший для всех привычным телевизионный экран делает спорт доступным, почти что домашним. Кажется, людям все труднее устоять перед соблазном испытать и собственные силы на этой всеохватывающей арене.

Однако побудительный импульс чаще всего так и остается благою мыслью, не воплощенной в дела. Позиция зрителя оказывается куда как более удобной.

Это обстоятельство было еще раз подтверждено во время массового социологического опроса, проведенного Всесоюзным научно-исследовательским институтом физической культуры в Москве. Среди предложенных институтом вопросов предлагались и два таких: 1. Считаете ли вы занятия физкультурой полезными? 2. Занимаетесь ли вы физкультурой сами?

Ответы на первый вопрос были почти единодушными: «Да!» Так что противников у физкультуры не нашлось. Зато ответы на второй вопрос оказались совсем не вдохновляющими. Лишь менее 10 процентов опрошенных сказали, что они в той или иной форме приобщены к физической культуре. Иначе говоря, более 90 процентов людей при полном понимании полезности спортивных занятий на практике придерживаются позиций одобрительного нейтралитета. Право извлекать пользу из занятий они оставляют другим.

«Правда», посвятившая проведенному опросу специальную статью, назвала его итоги ошеломляющими. Действительно, цифры оказались для всех неожиданными. Сам собою возник вопрос: откуда взялась такая инертность? Ведущие спортивные эксперты страны увидели причины в том, что плоха организация физкультурной работы, нет нужной рекламы, что физкультурное движение недостаточно поддерживается администрацией предприятий, учреждений и т. д., что есть проблемы со спортивным инвентарем, формой. Наряду с этим они назвали и такую причину, как обычная людская стеснительность, которую тоже надо уметь преодолевать.

У выявившегося феномена одобрительного нейтралитета в отношении к физкультуре есть, конечно, и другие объяснения, но главное заключается в причинах материальных, организационных, связанных с наличием удобно расположенных спортивных сооружений для занятий, доступностью инвентаря, хорошо налаженной информацией о работе секций, клубов, о намечающихся соревнованиях, особенно тех, что проводятся по месту жительства, и т. д. Пока в этой работе много изъянов. Даже в наиболее спортивных городах — таких, как Москва, Ленинград, Киев, проблемы развития массовой физкультуры остаются во многом нерешенными.

Конечно, в таких городах, как Москва, немало крупных спортивных сооружений. Но они, как правило, предназначены для проведения турниров высокого ранга, городских спартакиад, чемпионатов по видам спорта и т. д. Правда, на всех стадионах, спортивных комплексах, в бассейнах работают группы оздоровительной гимнастики, клубы любителей бега, зимой заливаются катки, но это бывает доступно по преимуществу тем, кто живет рядом со стадионом или дворцом спорта. Вот почему в последние годы остро встала проблема строительства небольших удобных спортивных сооружений в микрорайонах во имя массового развития спорта по месту жительства людей. В Москве их строительство уже начато на основе типовых проектов из легких металлических или деревянных конструкций. Проведены конкурсы на создание таких проектов. Лучшие из них отобраны для промышленного освоения. Газета «Советский спорт» подробно знакомит читателей с этими проектами, публикует чертежи, рассказывает о конструктивных особенностях будущих сооружений, о примерной их вместимости и т. д. Но нужно сказать, что работа эта в солидных масштабах лишь начинается.

Важно, что повсеместно оценена ее необходимость. Многие люди наверняка преодолеют свою позицию одобрительного нейтралитета в отношении к физической культуре и приобщатся к занятиям, если они станут не только доступными, но и разумно организованными. В первую очередь это касается людей средних и старших возрастов, отдающих предпочтение тренировкам в составе небольших групп, в удобное для себя время. Создание новых спортивных сооружений — необходимое условие для удовлетворения этих ожиданий.

В. КИРИЛЛЮК.
(АПН).

«СПОРТПРОГНОЗ»: ПРОГРАММА 44-го ТИРАЖА (31 октября)

Чемпионат СССР по футболу. Высшая лига.

	Прогноз		
31 октября (суббота)	1	X	2
1. «Кайрат» (Алма-Ата) — «Шахтер» (Донецк)	50	30	20
2. «Зенит» (Ленинград) — «Днепр» (Днепропетровск)	40	30	30
3. «Жальгирис» (Вильнюс) — «Динамо» (Москва)	50	20	30
4. «Динамо» (Минск) — ЦСКА	40	30	30
5. «Динамо» (Тбилиси) — «Металлист» (Харьков)	80	10	10
6. «Арарат» (Ереван) — «Спартак» (Москва)	20	30	50
7. «Нефтчи» (Баку) — «Динамо» (Киев)	40	30	30

Чемпионат СССР по футболу. 1-я лига.

31 октября (суббота)			
8. «Динамо» (Ставрополь) — «Колос» (Никополь)	30	60	10
9. «Крылья Советов» (Куйбышев) — «Котайк» (Абовян)	60	20	10
10. «Геолог» (Тюмень) — «Спартак» (Орджоникидзе)	60	30	10
11. «Кузбасс» (Кемерово) — СКА (Ростов-на-Дону)	30	30	40

Чемпионат СССР по водному поло. Высшая лига.
31 октября (суббота)
12. «Динамо» (Львов) — ЦСК ВМФ в г. Ленинграде 20 20 60

Чемпионат СССР по хоккею с шайбой. Высшая лига.

31 октября (суббота)			
13. «Торпедо» (Ярославль) — «Спартак» (Москва)	20	50 (ТАСС).	30

РЕЗУЛЬТАТЫ 42-го ТИРАЖА «СПОРТПРОГНОЗ» (17 октября)

1—1, 2—1, 3—2, 4—1, 5—1, 6—X, 7—X, 8—1, 9—X, 10—X 11—1, 12—1, 13—2.

Примечание: первая цифра — номер пары команд, вторая цифра — исход встречи.

Зам. редактора
В. А. ЛОМОВЦЕВ.

ТЕАТР

ГОСУДАРСТВЕННЫЙ АКАДЕМИЧЕСКИЙ БОЛЬШОЙ ТЕАТР ОПЕРЫ И БАЛЕТА УЗБЕКСКОЙ ССР им. А. НАВОИ — 23 октября **Амулет любви.** 24 октября **Чио-Чио-Сан.** Начало — в 19.00; 25 октября в 12.00 **Василиса Прекрасная.**

ГОСУДАРСТВЕННЫЙ УЗБЕКСКИЙ АКАДЕМИЧЕСКИЙ ТЕАТР ДРАМЫ им. ХАМЗЫ — 23 октября **Звездные ночи;** 24 октября **Зебуннисо,** 25 октября **Врата судьбы.** Начало — в 19.00.

ГОСУДАРСТВЕННЫЙ ТЕАТР ОПЕРЕТТЫ — 23 октября **Век живи — век люби;** 25 октября **Цыганский барон.** Начало — в 19.30.

КИНО

24, 25 ОКТЯБРЯ

Художественные фильмы:

30 лет ВЛКСМ — «ВВЕРХ ТОРМАШКАМИ» (11, 14, 17, 20.00).

Чайка — «ПАПАШИ» (по нечетным).

Им. С. Рахимова — «ХАРАКТЕРИСТИКА» (по четным); «ЧЕРЕЗ СТО ЛЕТ В МАЕ» (12.00).

Восток — «ВЗЛОМЩИК» (по четным).

Дружба — «ГРАФ МОНТЕКРИСТО» (11, 14.10, 17, 20.30).

Тинчлик — «МИРАЖИ ЛЮБВИ» (по нечетным).

Им. Хамзы — «ЗОРРО» (11, 13.30, 16, 18.30, 21.00).

Им. Лисунова — «ДЕВУШКА СПЕШИТ НА СВИДАНИЕ» (11, 13, 17.00); «ЦВЕТОК В ПЫЛИ» (17, 20.00).

Искра — «ШЕРЛОК ХОЛМС В XX ВЕКЕ» (по четным).

50 лет Ташсовета — «ОСКАР» (по четным, последний в 21.30).

Ватан — «ГРАФ МОНТЕКРИСТО» (12, 15, 18, 21.00).

Москва — «СЛЕДОВАТЕЛЬ ПО ПРОЗВИЩУ «ШЕРИФ» (по нечетным, последний в 20.40).

Казахстан — «ВЗЛОМЩИК» (11, 18.00); «ТАЙНЫ МАДАМ ВОНГ» (10.30); «ВВЕРХ ТОРМАШКАМИ» (12, 13, 15, 16, 19, 20.00).

Им. Г. Гуляма — «СПАРТАК» (11, 14, 20.00).

Телефоны автоответчиков:
Дворец искусств — 44-21-34, 44-21-44, 44-21-74.
Ватан — 74-30-38.
Чайка — 77-06-20.
Москва — 33-05-01.
50 лет Ташсовета — 78-47-25.
Восток — 91-14-61.
Им. Лисунова — 96-34-02.
30 лет ВЛКСМ — 33-44-52.
Дружба — 67-96-87.

Телефон для предложений и пожеланий по улучшению культуры обслуживания в кинотеатрах города — 33-37-11. Управление кинофикации Ташгорисполкома.

ЦИРК

23 ОКТЯБРЯ в 19.00;
24 ОКТЯБРЯ в 16 и 19.00;
25 ОКТЯБРЯ в 12, 15 и 18.00.

прощальные гастроли артистов чехословацкого цирка «Прага».

Коллектив проектно-конструкторского технологического бюро Министерства культуры Узбекской ССР выражает соболезнование инженеру Л. М. Конновой по поводу кончины ее матери.

НАБАТНИКОВОЙ
Анны Александровны.

Ректорат, партком и общественные организации Ташкентского политехнического института и коллектив энергетического факультета скорбят по поводу кончины старейшего преподавателя кафедры электрических станций, члена КПСС с 1946 года

АШИХМИНА
Сергея Васильевича

и выражают глубокое соболезнование родным и близким покойного.

Ректорат, общественные организации и коллектив кафедры технологии и комплексной механизации открытой разработки горно-металлургического факультета Ташкентского политехнического института, выражают соболезнование доценту С. А. Филиппову по поводу кончины его отца

ФИЛИППОВА
Александра Михайловича.

Ректорат, партийная и профсоюзная организации Ташкентского политехнического института, коллектив факультета по подготовке организаторов промышленного производства и строительства скорбят по поводу кончины декана факультета, заслуженного строителя Узбекской ССР, профессора

ИБРАГИМОВА
Мухтара Ихсановича

и выражают глубокое соболезнование родным и близким покойного.

реклама ○○○ объявления ○○○ реклама ○○○ объявления

70-ЛЕТИЮ ВЕЛИКОГО ОКТЯБРЯ ПОСВЯЩАЕТСЯ



НАЦИОНАЛЬНАЯ КУХНЯ ВСЕХ РЕСПУБЛИК — В ТАШКЕНТЕ

Ташкентцы издавна славятся своим гостеприимством. Символ его — узбекский дастархан: янтарный, рассыпчатый плов, ароматный шашлык, золотистая шурпа...

А какими яствами встречают гостей в других республиках? Познакомиться с кухней народов нашей страны можно в кафе и столовых Ташкента во время месячника национальной кухни союзных республик, который проводится до 10 ноября.

Национальную кухню Азербайджанской ССР представляет Кировский трест столовых:

кафе «Ширин» от столовой № 12 (Ц-5); кафе «Гузал» от этой же столовой (Ц-4);

столовая № 5 при инструментальном заводе (ул. Гвардейская);

столовая № 5 при абразивном заводе (ул. Гвардейская);

столовая № 7 при производственном швейном объединении им. 50-летия УзССР (ул. Энгельса, 5);

столовая № 7 при **«Узкоммунинжилпроекте»** (ул. Энгельса, 7); кафе **«Шодлик»**;

от столовой № 2 при заводе «Узбексельмаш» (ул. Д. Абидовой).

Национальную кухню Украинской ССР представляет Сабир-Рахимовский трест столовых:

столовая № 11 при заводе «Миконд» (ул. Уста-Ширин, 121); **столовая № 7 при агрегатном заводе** (ул. 50 лет профсоюзов);

столовая № 10 при заводе «Компрессор» (ул. Уста-Ширин);

кафе «Фергана» от столовой № 13 (массив Каракамыш 2/1; **столовая № 8 «Ешлик»** при ТашГУ (вузгородок, ул. Чимбай); **кафе «Лобар» от столовой № 4** при ТашПИ (вузгородок, ул. Чимбай).

Национальную кухню Белорусской ССР представляет Чиланзарский трест столовых:

кафе «Юность» от столовой № 2 (проспект Дружбы народов, метро — станция «Хамза»); филиал столовой № 8 при киностудии «Узбекфильм» (ул. Чиланзарская); столовая № 8 (проспект Дружбы народов, метро — станция «Чиланзар»);

столовая № 10 при обувной фабрике № 2 (ул. Гавхар, метро — станция «Сабира Рахимова»).

Национальную кухню Киргизской ССР представляет Октябрьский трест столовых:

кафе «Гульзар» от столовой № 6 (ул. Генерала Узакова);

кафе «Темиртау» от столовой № 6 (ул. Беруни, 130),

кафе национальных блюд от столовой № 9 (ул. 50 лет УзССР, у магазина «Ганга»); **столовая № 6 при комбинате кожгалантерейных и спортивных товаров** (угол ул. Беруни и Генерала Узакова);

Национальную кухню Армянской ССР представляет Ленинский трест столовых:

кафе «Олимпия» от столовой № 1 (массив Куйлюк-3, торговый центр); кафе «Миробад» от столовой № 10 (ул. Новополторацкого);

столовая № 8 (ул. Полторацкого);

столовая № 13 при производственном швейном объединении «Красная Заря» (ул. Клары Цеткин);

столовая № 12 (ул. «Правды Востока»).

Главное управление общественного питания.



ЧЕТКОЕ ФОТО В ЛЮБОЕ ВРЕМЯ ДНЯ? ПРОЩЕ НЕ БЫВАЕТ!

Если, конечно, снимать «ЭЛИКОНОМ-3» — фотокамерой с упрощенной системой фокусировки объектива.

В «Эликоне-3» — механический затвор с отработкой выдержки 1/125 сек. Если освещенности недостаточно, загорается сигнал — и подключается встроенная импульсная фотовспышка. А это гарантия того, что снимки получаются четкими при любом освещении.

Аппарат прост в обращении, компактный и надежный, особенно хорош для начинающих фотолюбителей.

Цена — 47 руб.

Белорусское оптико-механическое объединение.
Белорусское агентство В/О «Союзторгреклама».
Узбекское рекламное агентство В/О «Союзторгреклама»
(телефон 45-37-24).

К СВЕДЕНИЮ ГРАЖДАН, СДАЮЩИХ МАКУЛАТУРУ!

В приемных пунктах в дни выдачи будет производиться реализация абонементов на книгу:

А. ЛАДИНСКОГО «В ДНИ КАРАКАЛЛЫ»:

23 октября по 50 абонементов на каждый приемный пункт;

24, 25 октября по 200 абонементов на каждый приемный пункт.

Абонементы на книги А. Ладинского «В ДНИ КАРАКАЛЛЫ» выдаются после одновременной сдачи не менее 10 кг макулатуры. Абонемент гарантирует приобретение указанной в нем книги, после сдачи 20 кг макулатуры.

Прием макулатуры на марки производится только при предъявлении абонемента.

Реализация абонементов в пятницу с 18.00, в субботу и воскресенье — с 9.00.

В остальные дни макулатура принимается для досдачи на полный набор комплекта марок к абонементам, и производится прием в неограниченном количестве макулатуры и вторичного сырья с оплатой в соответствии с прейскурантом 52—01 закупочных цен на вторичное сырье: 2 коп. за 1 кг сданной макулатуры, 16 коп. за 1 кг сданного тряпья шерстяного и полушерстяного и 6 коп. за 1 кг сданного тряпья хлопчатобумажного, льняного и мешковины.

Инвалиды и участники Великой Отечественной войны обслуживаются вне очереди.

Распоряжением Ташгорисполкома № 354-Р от 04.06.81 г. инвалидам и участникам Великой Отечественной войны установлена норма выдачи абонементов в размере 20 процентов от общего объема реализации по каждому приемному пункту.

Принимается макулатура только увязанная в пачки, раздельно по видам: газетная, книжно-журнальная, бытовой картон и оберточная бумага от граждан независимо от места жительства, в порядке живой очереди.

УВАЖАЕМЫЕ ТОВАРИЩИ!

Активная сдача макулатуры и вторичных текстильных материалов в приемные пункты-магазины на получение абонементов будет способствовать быстрейшему поступлению литературы в книготорговую сеть.

Телефон для справок 48-04-93.

Ташкентское городское производственно-заготовительное предприятие.

ОФИЦИАЛЬНАЯ ВЫИГРЫШНЫЕ ВКЛАДЫ В СБЕРЕГАТЕЛЬНЫЕ КАССЫ

90-го тиража выигрышей, состоявшегося 9 октября 1987 года в г. Гулистане.

Выигрыши выпали на следующие номера счетов по выигрышным вкладам во всех сберегательных кассах Узбекской ССР

Номера счетов в процентах	к средней сумме вклада	Размер выигрыша
A-034	25%	двадцать пять
A-079	25%	двадцать пять
A-091	100%	сто
A-140	25%	двадцать пять
A-169	25%	двадцать пять
A-229	25%	двадцать пять
A-256	100%	сто
A-287	25%	двадцать пять
A-324	25%	двадцать пять
A-365	25%	двадцать пять
A-405	25%	двадцать пять
A-451	25%	двадцать пять
A-488	25%	двадцать пять
A-533	25%	двадцать пять
A-578	200%	двести
A-626	25%	двадцать пять
A-664	25%	двадцать пять
A-706	25%	двадцать пять
A-736	50%	пятьдесят
A-782	50%	пятьдесят
A-835	25%	двадцать пять
A-851	25%	двадцать пять
A-886	25%	двадцать пять
A-935	25%	двадцать пять
A-990	25%	двадцать пять

В сберегательных кассах, где число счетов более 1.000, выиграли во всех последующих тысячах те же номера счетов, что и в первой тысяче, т. е. счета за №№ А-1034, 2034 и т. д., А-1079, 2079, 3079 и т. д., А-1140, 2140, 3140 и т. д.

ТАБЛИЦА ДЕНЕЖНО-ВЕЩЕВЫЕ ВЫИГРЫШНЫЕ ВКЛАДЫ В СБЕРЕГАТЕЛЬНЫЕ КАССЫ

8-го тиража выигрышей, состоявшегося 9 октября 1987 года в г. Гулистане.

Выигрыши выпали на следующие номера счетов по денежно-вещевым выигрышным вкладам во всех сберегательных кассах Узбекской ССР

Номера счетов	Размер выигрыша в процентах к средней сумме вклада
B-004	25% — двадцать пять
B-074	25% — двадцать пять
B-095	25% — двадцать пять
B-159	25% — двадцать пять
B-171	25% — двадцать пять
B-214	25% — двадцать пять
B-254	25% — двадцать пять
B-305	25% — двадцать пять
B-340	200% — двести
B-366	25% — двадцать пять
B-402	100% — сто
B-446	25% — двадцать пять
B-506	25% — двадцать пять
B-555	25% — двадцать пять
B-582	25% — двадцать пять
B-617	25% — двадцать пять
B-664	25% — двадцать пять
B-715	50% — пятьдесят
B-725	25% — двадцать пять
B-797	25% — двадцать пять
B-811	25% — двадцать пять
B-847	100% — сто
B-886	25% — двадцать пять
B-958	25% — двадцать пять
B-984	50% — пятьдесят

В сберегательных кассах, где число счетов более 1.000, выиграли во всех последующих тысячах те же номера счетов, что и в первой тысяче, т. е. счета за №№ B-1004, 2004, 3004 и т. д., B-1074, 2074, 3074 и т. д., B-1095, 2095, 3095 и т. д.

Председатель тиражной комиссии — **П. Я. Крохмаль.**
Ответственный секретарь тиражной комиссии — **М. Х. Юлдашева.**

УЗБЕККОНЦЕРТ

ДВОРЕЦ КУЛЬТУРЫ И ТЕХНИКИ АВИАСТРОИТЕЛЕЙ

25 октября
в 16.00 и 19.30

КОНЦЕРТЫ

лауреата международных конкурсов и фестивалей эстрадной песни

Душана ГЛАВАЧЕКА
В СОПРОВОЖДЕНИИ ГРУППЫ «ПАТЕНТ»

(Чехословацкая Социалистическая Республика).

Билеты продаются в кассе дворца с 15.00.

К СВЕДЕНИЮ НАСЕЛЕНИЯ!

ТАШКЕНТСКОЕ ГОРОДСКОЕ ПРОИЗВОДСТВЕННО-ЗАГОТОВИТЕЛЬНОЕ ПРЕДПРИЯТИЕ

СООБЩАЕТ,

что цена лома алюминиевой консервной тары — 3 руб. 64 коп. за 10 кг.
(Смотрите газету «Вечерний Ташкент» от 9 октября 1987 г.).

ЭНЕРГОМОНТАЖНЫЙ ПОЕЗД № 757

Всесоюзного монтажного треста «Трансэнергомонтаж» ЗАКЛЮЧАЕТ ДОГОВОРА на 1988 год

на строительство ЛЭП садово - огороднических товариществам.

Справки по телефонам: **58-52-37, 58-54-29.**

К СВЕДЕНИЮ ЗРИТЕЛЕЙ!

ТАШКЕНТСКИЙ ГОСУДАРСТВЕННЫЙ ТЕАТР МУЗЫКАЛЬНОЙ КОМЕДИИ
(театр оперетты)

СООБЩАЕТ,

что спектакль «ОГРАБЛЕНИЕ В ПОЛНОЧЬ», объявленный на 24 октября, отменяется.

Билеты можно сдать в кассу театра.

Справки по телефону 77-85-92.

ТАШКЕНТСКАЯ ЛЕСОТОРГОВАЯ БАЗА ПРОДАЕТ

за наличный расчет:

ПИЛОМАТЕРИАЛЫ РАЗНЫХ ПОРОД, КРУГЛЫЙ ЛЕС ХВОЙНЫХ ПОРОД, КРОВЕЛЬНОЕ ЖЕЛЕЗО, ОБЛИЦОВОЧНЫЕ ПЛИТКИ МЕСТНОГО ПРОИЗВОДСТВА, СТЕКЛО ОКОННОЕ, ПАРКЕТ, САДОВЫЕ ДОМИКИ ОДНОКОМНАТНЫЕ.

Наш адрес: 700074, г. Ташкент, 2-й тупик Ашрафи, 9. Ташкентская лесоторговая база.

700069, г. Ташкент, ул. Металлистов, 100, Октябрьский филиал Ташкентской ЛТБ.

Справки по телефону 91-19-73.

ЦЕНТРАЛЬНЫЙ СТАДИОН «ПАХТАКОР»

24 октября в 17.00

СОСТОИТСЯ МАТЧ

50-го чемпионата СССР. Встречаются команды:

«ПАХТАКОР» (Ташкент) — «ЛОКОМОТИВ» (Москва).

27 октября в 19.00

встречаются команды:

«ПАХТАКОР» (Ташкент) — «КУЗБАСС» (Кемерово).

Билеты продаются.



Ташгосцирк

С 31 ОКТЯБРЯ

ГАСТРОЛИ АРТИСТОВ МОСКОВСКОГО ЦИРКА

В ПРОГРАММЕ — КРУПНЕЙШИЙ АТТРАКЦИОН «КАРНАВАЛ ЭКЗОТИЧЕСКИХ ЖИВОТНЫХ».

Художественный руководитель и дрессировщица — заслуженная артистка АзССР **Джамиля ШИРВАНИ.**

УЧАСТВУЮТ: ДРЕССИРОВАННЫЕ АФРИКАНСКИЕ БЕГЕМОТЫ, АМЕРИКАНСКИЕ ЛАМЫ, ШОТЛАНДСКИЕ ПОНИ, ОБЕЗЬЯНЫ, ВОЛКИ, ЛИСЫ, РОЗОВЫЕ ПЕЛИКАНЫ, ИСПОЛИНСКИЕ КЕНГУРУ.

БОЛЬШАЯ РАЗНООБРАЗНАЯ ПРОГРАММА В ДВУХ ОТДЕЛЕНИЯХ.

Начало представлений: в 19.30, в субботу — в 16 и 19.00; в воскресенье — в 12, 15, 18.00.

С 5 ноября по 10 ноября начало представлений: в 13, 16, 19.00.

Открыта предварительная продажа билетов.

Касса работает без выходных дней с 10 до 20.00. Коллективные заявки обслуживаются вне очереди.

Справки по телефонам: 44-35-91 — касса; 44-35-84 — администратор.

ТАШКЕНТСКИЙ РЕСПУБЛИКАНСКИЙ ИППОДРОМ

24 и 25 ОКТЯБРЯ в 12.00

«АВТОРОДЕО-ВАЗ».

НЕВЕРОЯТНЫЕ ВОЗМОЖНОСТИ АВТОМОБИЛЯ «ВАЗ»!

Участники Всемирной выставки «Экспо-86»

г. Ванкувер

(Канада).

По окончании проводится спортивно-вещевая лотерея. Билеты продаются в кассах ипподрома и распространителями по организациям.

Справки по телефонам: 76-43-60, 76-76-28.

К СВЕДЕНИЮ ЛЮБИТЕЛЕЙ СПОРТА!

В ЦЕНТРАЛЬНОМ ЗАЛЕ СПОРТА «ЮБИЛЕЙНЫЙ»

игры чемпионата СССР
среди команд 2-й лиги класса «А» 3-й зоны.

25 —26 ОКТЯБРЯ в 17.00

ХОККЕЙ

Встречаются команды:

«БИНОКОР» (Ташкент) — «РУБИН» (Тюмень).

В перерыве проводятся розыгрыши тиражей спортивно-вещевой лотереи.

Разыгрываются мотоциклы, мопеды, велосипеды, телевизоры, магнитофоны и различные спортивные тренажеры.

Продажа билетов спортивно-вещевой лотереи проводится вместе с входными билетами в кассах ЦЗС «Юбилейный».

Справки по телефонам: 46-07-53, 46-68-77 — администратор; 46-03-12, 46-70-31 — касса.

ДЛЯ СВЕДЕНИЯ ГРАЖДАН!

1 ноября 1987 года

в провода контактной сети железной дороги

НА УЧАСТКЕ ТАШКЕНТ — ЯНГИЮЛЬ

подается высокое напряжение —27,5 кв переменного тока.

ПРИБЛИЖЕНИЕ К ЧАСТЯМ КОНТАКТНОЙ СЕТИ БЛИЖЕ 2 МЕТРОВ ОПАСНО ДЛЯ ЖИЗНИ!

НЕ ВЛЕЗАЙТЕ НА ОПОРЫ ЛИНИИ ЭЛЕКТРОПЕРЕДАЧИ И КРЫШИ ВАГОНОВ!

НЕ ПРИКАСАЙТЕСЬ К ПРОВОДАМ И ОПОРАМ ЧЕРЕЗ ЛЮБЫЕ ПРЕДМЕТЫ!

ПРИ ОБРЫВЕ ПРОВОДОВ НЕ ПОДХОДИТЕ К НИМ БЛИЖЕ 10 МЕТРОВ!

При обнаружении оборванных проводов сообщайте любому работнику железнодорожного транспорта.

Необходимо заземлить трубопроводы, металлические заборы, другие металлические сооружения.

СОБЛЮДАЙТЕ ВСЕ ПРАВИЛА БЕЗОПАСНОСТИ!

СРЕДНЕАЗИАТСКОЕ ОТДЕЛЕНИЕ ЖЕЛЕЗНОЙ ДОРОГИ.

Вечерний ТАШКЕНТ

Издается самостоятельно на русском и узбекском языках. Выходит ежедневно, кроме воскресенья.

Орган Ташкентского горкома Компартии Узбекистана и городского Совета народных депутатов.
Ордена Трудового Красного Знамени типография Издательства ЦК Компартии Узбекистана, г. Ташкент.

Адрес редакции:
700083 Ташкент,
ул. Ленинградская, 32.

ТЕЛЕФОНЫ ОТДЕЛОВ: партийной жизни и пропаганды — 32-57-83; советского строительства и народного контроля — 32-53-38; промышленности, транспорта и связи — 33-08-74; городского хозяйства, торговли и быта — 32-56-83; капитального строительства — 32-55-83; науки и учебных заведений — 33-45-84; военно-патриотического воспитания, физкультуры и спорта — 32-55-32; культуры — 32-56-80; информации — 32-53-78; писем и массовой работы — 33-29-70; иллюстраций — 32-55-37; общественной редакции — 33-99-42, 32-53-66; рекламное приложение «Ташкентская неделя» — 32-56-84; объявлений — 33-81-42; для замечаний и предложений по доставке — 067.

Р. 11926. Внутренние полосы подписаны в 21.00 (по графику —в 17.00). Индекс — 64691. В. 2487.