Вечерний Ташкент

Пролетарии всех стран, соединяйтесь!

Орган Ташкентского горкома Компартии Узбекистана и городского Совета народных депутатов

ГАЗЕТА ВЫХОДИТ С 1 ИЮЛЯ 1966 ГОДА ◉ № 241 (6.432) ◉ Суббота, 24 октября 1987 года ◉ Цена 3 коп.

Все мы—хлопкоробы!



● Долг всех и каждого — не допустить потерь урожая

● Противопоставим непогоде дисциплину и высокую организованность

● Хлопкоробы, добивайтесь максимальной отдачи!

СВОДКА О ХОДЕ ЗАГОТОВОК ХЛОПКА В РЕСПУБЛИКЕ НА 23 ОКТЯБРЯ

(первая колонка—заготовлено за день, вторая — с начала сезона, третья — в том числе машинного сбора за день, четвертая — с начала сезона (в процентах к плану).

Хорезмская	0,98	73,03	0,68	32,96
Бухарская	1,59	69,75	1,34	57,02
Сурхандарьинская	1,92	68,27	2,15	76,46
Ташкентская	2,14	65,50	2,05	58,17
Каракалпакская АССР	1,18	60,35	1,05	52,85
Ферганская	2,00	57,97	1,17	27,17
Сырдарьинская	2,81	57,94	3,12	63,00
Джизакская	3,21	57,79	3,17	51,19
Наманганская	2,42	49,55	2,70	34,11
Кашкадарьинская	1,49	48,09	1,51	43,55
Андижанская	2,04	45,10	1,49	16,71
Навоийская	1,19	42,68	1,29	33,89
Самаркандская	1,51	40,90	1,76	35,17
По Узбекистану	1,90	56,81	1,85	45,43

С КОМСОМОЛЬСКИМ ЗАДОРОМ.

Коллектив Ташкентского строительного техникума ежегодно оказывает помощь труженикам полей столичной области в уборке сельскохозяйственной продукции.

412 учащихся под руководством И. Исмаилова, работая с 22 сентября по 6 октября в совхозе имени Тимирязева Янгиюльского района, собрали овощей и фруктов в общей сложности 500 тонн. Особое старание в труде показали А. Артыков, А. Жураев, Х. Султанов, А. Шермухамедов и многие другие.

297 учащихся трудились в совхозе «Янгиабад» Янгиюльского района. За две недели этот коллектив под руководством педагога С. Баймирзаева собрал с полей 400 тонн лука, кукурузы, винограда и другой сельскохозяйственной продукции. Здесь отличились учащиеся Ш. Абдурахманова, У. Маликов, А. Корабельникова, А. Ахмеджанова и многие другие.

Труд комсомольцев и молодежи техникума отмечен благодарностями: в адрес Октябрьского райкома партии из Янгиюля пришло письмо, в котором отмечается большой вклад коллектива техникума в уборку сельскохозяйственной продукции.

— Сезон сбора овощей и фруктов подходит к завершению, —говорит заместитель директора техникума по учебной части Х. Г. Кумаев, — но помощь селу продолжается. Недавно 600 человек выехали на уборку хлопка в третье отделение совхоза имени Пытлетия Узбекистана Галабинского района. За минувшую неделю коллектив техникума собрал и сдал на хирман около десяти тонн «белого золота».

В. ТИТОВ.

СЛАГАЕМЫЕ УСПЕХА АВТОДОРОЖНИКОВ

1.500 тонн хлопка-сырца собрано коллективом Ташкентского автодорожного института по итогам первых двух семидневок. Студентам вручены переходящее Красное знамя как победителям социалистического соревнования средн вузов, работающих на хлопковых полях Сырдарьинской области, и денежная премия.

Студентов-автодорожников с совхозом имени газеты «Правда» Ильичевского района связывает давняя дружба. И дело не только в том, что вот уже пятый год в хлопкоуборочную страду они приезжают сюда. Шефство это имеет более глубокие корни. Студенты в течение всего года поддерживают прочные связи с хозяйством, ведут пропагандистскую работу, помогают в ремонте сельскохозяйственной техники.

Согласитесь, что и отношение автодорожников к хлопкоуборочной страде совсем иное. Ведь сюда они приезжают как заинтересованные друзья. Может, потому и полевые станы института зримо отличаются от других. Они привлекают своим оформлением. Только подъезжаешь, а уже приходит ощущение, что в них живут молодые, жизнерадостные люди. Когда же узнаешь, что помещения эти построены руками самих студентов и по проектам, выполненным в студенческом проектно - конструкторс к о м бюро института, то убеждаешься в силе и нужности такой инициативы.

Предусмотрели место для спальни и просторной столовой, медпункта, библиотеки и читального зала. Все это объединили под одной крышей. Рядом, под навесом, — кухня с добротно установленными котлами, разделочными столами. Есть склад для продуктов, спортивная площадка, баня, отдельный вагончик выделили под комнату гигиены. Так основательно и по-хозяйски устроили свой быт студенты автодорожного на каждом из пяти станов. Затраты окупаются хорошим настроением, высокой отдачей на хлопковом поле и, наконец, здоровьем. Впрочем, во всем этом есть еще один поучительный фактор —воспитательный.

— В городе, во время учебного процесса, — говорит ректор ТАДИ С. П. Пулатов, — наш студенческий коллектив подразделяется на три группы. Первая — это те, кто живет в домашних условиях, вторая — в общежитии, третья — на частных квартирах. Реально собрать их вместе можно только на занятиях. А такое общение считаю все-таки однобоким. Настоящий, дружный коллектив складывается в условиях, какие существуют у нас сейчас на полевом стане. Тем более, если сами студенты организуют и свой быт, и трудовое соперничество на хлопковом поле. Главное здесь — вовлечь в самоуправление каждого члена коллектива, на практике подвести к пониманию, что от личного участия каждого молодого человека зависит общий итог коллектива.

Творчески подошли автодорожники к организации социалистического соревнования. Они считают, что нельзя сравнивать усилия опытного хлопкороба, то есть того студента, который вырос в селе и с детства принимал участие в сборе хлопка, и горожанина, который впервые ощутил в пальцах трудную легкость хлопковой коробочки. При подведении итогов наряду с лучшими сборщиками штаб отмечает и труд тех студентов, у которых норма выработки возрастает. Кстати, активное участие в соревновании принимает и руководство совхоза. Оно выделяет средства для поощрения победителей. Сегодня среди лидеров идут студенты А. Наханов, А. Киргизов, И. Гулямов, К. Авазов, З. Худайкулов, З. Бурибаев, Х. Мансуров, З. Худайкулов. На счету каждого из них по полторы тонны собранного хлопка-сырца.

Есть в институте и свой рекордсмен. О нем говорят с гордостью. Четверокурсник З. Алтыбаев ежедневно сдает на хирман совхоза по 200 — 230 килограммов «белого золота».

Принцип самоуправления сейчас внедряется во многих вузах страны. В автодорожном институте пожинают уже его плоды. Построенные полевые станы, бригады, работающие на полях без преподавателей, и созданный в совхозе студенческий кооператив по выпечке лепешек. Его возглавляет студент выпускного курса автотранспортного факультета Мамур Каримджанов. А какую экономию приносит институту этот кооператив! Давайте подсчитаем вместе. Студентов в совхозе работает более двух тысяч человек. И ежедневно только на хлеб тратилось 460 рублей. Теперь же, с вводом студенческого кооператива, эта сумма снизилась до 180 рублей. Выгодно и главное— вкусно! От лепешек кусочков не остается.

Студентов автодорожного института учат считать государственные рубли и рабочее время. Взять те же бани, которые они горделиво называют «саунами». Каждый вечер они обслуживают по 50 человек на каждом полевом стане. Значит, исключаются банные выходные через каждые десять дней. Они отдаются работе, а любой час, ох, как дорог на хлопкоуборочной страде! Такие продуманные «мелочи» играют на пользу общему результату и идут в «копилку опыта» будущему инженеру и организатору производства.

Студенческая инициатива умело поддерживается преподавательским коллективом института. Здесь нет черты, отделяющей их друг от друга. Вместе они думают над проблемами, вместе решают сегодняшние задачи. Сейчас в институте действует расширенный ученый совет, на 30 процентов состоящий из студентов. Его очередное заседание состоялось недавно на хлопковом поле. Но в начале был ударный труд. Более шестидесяти ученых, заведующих кафедрами, руководителей подразделений внесли свою лепту в сбор хлопка-сырца. Среди них профессора В. Е. Нарыжная, Ш. М. Сабиров, О. Д. Мурашов, Г. М. Касымов, Х. Н. Диметов и другие. А потом члены расширенного ученого совета тайным голосованием избрали трех деканов факультетов.

Идут рядом труд и отдых, быт и здоровье, хорошее настроение и высокая производительность, а за всем этим нравственное воспитание будущего советского инженера, умеющего каждый государственный рубль возвращать народному хозяйству с прибылью. Именно такие инженеры и нужны сегодняшней перестройке.

Л. ДЕРГУНОВА.



НА СНИМКАХ: на хлопковых полях совхоза имени газеты «Правда» ударно трудятся и весело живут студенты автодорожного института.

Фото Т. Каримова.

Выставка МОЛОДЫХ

Выставка работ молодых художников Каракалпакии открылась в клубе творческой молодежи «Ильхом». Она посвящена 70-летию Великого Октября и объединяет лучшие произведения, выдержавшие отборочный конкурс. Это более сорока живописных полотен, созданных в разные годы, объединенные одной темой — «Наш современник и современный мир».

Зрители впервые знакомятся с картинами М. Дощанова «Новая жизнь» и Д. Таджимуратова «К свету», скульптурной работой «Дочь каракалпака» А. Сейтимбетова. Остро чувствуется тревога за судьбу высыхающего Аральского моря в «Ритмах Арала» Н. Кузыева и «Тревоге Арала» Г. Абдурахмановой. Большое место в экспозиции занимают работы, посвященные теме созидательного труда. Молодые каракалпакские художники внимательно вглядываются в духовный мир человека-труженика, создавая обаятельный образ нашего молодого современника. Интересны композиции из керамики Р. Бердымбетова, Р. Янгибаева, И. Жолымбетова.

Такие творческие отчеты стали доброй традицией в работе молодежной секции Союза художников республики. В «Ильхоме» в канун юбилея Октября прошли вернисажи ферганских, наманганских и самаркандских живописцев и графиков. Здесь откроются экспозиции картин молодых художников и других областей республики.

(Корр. УзТАГ).

Наш современник



Завтра—День работников автомобильного транспорта

ЖИЗНЬ—ДОРОГА

Только одни путевые листы знают, какой длины дорогу прошла на своих автомобилях Валентина Владимировна Макарова. Очень длинная эта дорога, если учесть, что водитель держит баранку в своих женских руках тридцать шесть лет. Не шустрый «Москвич», не элегантные «Жигули», не импозантную «Волгу» ведет Валентина Владимировна, а кряжистый работягу-самосвал.

Груз в его кузове тоже не какого-то особого, нежного свойства. Строительный материал! Значит, путь с ним лежит на строительную площадку, чаще всего размеченную на бывшем пустыре. Стало быть, под колеса бросается не серая лента твердого покрытия, а еще несглаженное бездорожье.

Это потом вокруг выросшего дома все зальют асфальтом, высадят деревья, создадут уют. Но Валентина Владимировна уже сюда не приедет. Ее маршрут проляжет к новым строительным площадкам.

Если и там этажи быстро оторвутся от земли, значит, торопливо крутятся по земле колеса ее самосвала. Семь-восемь рейсов за день делает Макарова. 32—35 тонн строительных материалов только она привозит рабочим. Так что темпы строительства Ташкента и от скорости ее самосвала зависят.

Надо сказать, с хорошей скоростью идут на строительные площадки грузовики и других водителей, с кем Валентина Владимировна работает в АТП-1, производственного управления транспорта Главташкентстроя. Еще раз это подтвердила напряженная работа коллектива в день коммунистического субботника, посвященного 70-летию Великого Октября. В этот день водители досрочно выполнили план десяти месяцев юбилейного года.

Немного не долистав календарь до красной даты в жизни страны, шоферы встретят свой профессиональный праздник — День автомобилиста. Эта дата отмечается завтра. А сегодня они занимают почетные места в президиумах, им вручают грамоты, ценные подарки, премии.

...С той поры, когда Главташкентстрой был еще Ташремстройтрестом и Макарова работала в его строительно-монтажном управлении, до нынешних дней минули десятилетия. Для Валентины Владимировны они не оказались незаметными. Ее работа отмечена медалями «За трудовую доблесть» и «За трудовое отличие», Почетной грамотой Президиума Верховного Совета Узбекской ССР, почетным значком «Строитель Ташкента». Как не гордиться коллективу своим ветераном!

Но есть на предприятии двое, которые больше всего радуются ее успехам. Оба — тоже водители. Оба — тоже Макаровы. Однофамильцы! Нет, ближайшая родня Валентины Владимировны. Вместе с ней работают ее муж Александр Николаевич и сын Николай. «Вечерка» собиралась поздравить с Днем автомобилиста Валентину Владимировну Макарову, а теперь поздравляем всю ее семью!

НА СНИМКЕ: водитель первого класса автопредприятия № 1 производственного управления транспорта Главташкентстроя Валентина Владимировна Макарова.

Фото М. Нуритдинова.

Обеспечение плодоовощной продукцией—на контроле «ВТ»

МЕРЫ ПРИНЯТЫ. ЖДЕМ РЕЗУЛЬТАТА

В материале «Картофельные жучки» («Вечерний Ташкент» от 30 сентября) резкой критике были подвергнуты лица, виновные в перебоях в снабжении населения города картофелем. В настоящее время положение заметно улучшилось. Однако во время проверки работы магазинов районных оптовозничных плодоовощных комбинатов (ОРПК) городским комитетом народного контроля были вскрыты и другие недостатки.

Двадцать торговых точек, реализующих плодоовощную продукцию, подверглись тщательной проверке. И вот результат: в восьми районах города установлены факты нарушения правил советской торговли. Факты уже давно знакомые: обсчеты покупателей, припрятывание от них отборной продукции и продажа несортированной, антисанитарное состояние ряда торговых помещений.

ОРПК ЛЕНИНСКОГО РАЙОНА (ДИРЕКТОР С. П. ВЕЛИКАНОВА).

Из пяти проверенных магазинов в четырех выявлены факты нарушений. А магазин № 14 вообще был закрыт в рабочее время без уважительной причины. По заявлению заведующего В. П. Колоян торговля в это время производилась на лотках. Народные контролеры не поленились проехать в названные им места, где якобы производится выносная торговля. Однако никаких лотков там не оказалось.

При повторной проверке на следующий день в этом же магазине был выявлен факт припрятывания в подсобном помещении 200 килограммов отборной моркови — в то время, когда в продаже была морковь не сортированная, с мусором. Более полутонны яблок первого сорта скрыли от покупателей работники магазина № 6, обсчитали покупателей продавцы магазинов №№ 1 и 19.

ОРПК КИРОВСКОГО РАЙОНА (ДИРЕКТОР Р. ЮНУСОВ).

Здесь выявлены нарушения в двух магазинах. В момент проверки в магазине № 5 в подсобном помещении было обнаружено около тонны отборных гранатов, которых не было в продаже. Зато покупатели могли приобрести сколько угодно лука, но опять же несортового, мелкого, с мусором. А отборный лук был спрятан там же, где и отборные гранаты. Недостатки в работе были обнаружены в магазинах №№ 3 и 9 этого же ОРПК.

ОРПК КУЙБЫШЕВСКОГО РАЙОНА (ДИРЕКТОР Т. ЭРНАПАСОВ).

Проверка здесь началась с того, что продавец Герасимова из магазина № 8 обсчитала проверяющих на шесть копеек. В этом же магазине в подсобном помещении было обнаружено 332 килограмма отборных яблок и 28 килограммов тыквы, которых не было в продаже. На ряде товаров отсутствовали ценники, подсобное помещение было захламлено гнилым виноградом. Дружный коллектив этого магазина, возглавляемый заведующим П. Авакяном, дружно наносил оскорбления проверяющим, работники магазина отказывались предъявлять санитарные книжки и подписывать акты. Сам заведующий в этот момент отсутствовал.

В магазине № 19 продавец Каварсятян обсчитал двух покупателей на 28 копеек, здесь же были укрыты от покупателей около 10 килограммов моркови, столько же лука и 25 килограммов тыквы.

ОРПК ХАМЗИНСКОГО РАЙОНА (ДИРЕКТОР Т. У. УМАРОВ).

Во всех трех проверенных магазинах этого ОРПК выявлены нарушения правил торговли. В магазине № 25 на товарах не было ценников, от покупателей были укрыты 100 килограммов репчатого лука, морковь, чеснок. А мелкий, засоренный лук продавался по цене первого сорта.

Продавцы Аминов и Таджиева обсчитали покупателей соответственно на десять и четыре копейки.

Обсчет в 14 копеек, который продавцы названного выше магазина сделали «на пару», работник другого магазина — № 6— сделал за один присест. Фамилия «мастера обсчетов» — Таджибаев.

ОРПК САБИР-РАХИМОВСКОГО РАЙОНА (ДИРЕКТОР А. САДЫКОВ).

И здесь во всех трех проверенных магазинах отмечены серьезные нарушения. В двух торговых точках — №№ 10, 19 — были допущены обсчеты покупателей. В них же в большом количестве оказались припрятанными картофель и гранаты.

Проверкой установлены отдельные недостатки в работе различных магазинов, реализующих плодоовощную продукцию в Октябрьском, Сергелийском и Фрунзенском районах.

Городским комитетом народного контроля от занимаемой должности освобождены заведующий магазином № 14 ОРПК Ленинского района В. П. Колоян, заведующий магазином № 5 ОРПК Кировского района А. Гафуров. Строго наказаны другие работники торговли.

А какие меры принимает новое руководство «Ташплодоовощпрома»? «Наследство» ему осталось, прямо скажем, незавидное. Нужно полностью перестраивать деятельность всей системы.

— Кадры решают все — это выражение применительно к нашей системе имеет особое значение, — говорит заместитель директора «Ташплодоовощпрома» Р. И. Султанов. — В первую очередь от людей, стоящих за прилавком, возглавляющих торговые точки, зависит то, как будут обслужены люди в торговом зале. Именно поэтому руководство «Ташплодоовощпрома» наметило в ближайшее время провести аттестацию лиц, ответственных за торговую сеть. Что движет людьми, вставшими за торговый прилавок, соответствует ли их образовательный, моральный уровень выбранной профессии — все это будет тщательно разбираться во время аттестации. Нечистым на руку, не готовым к перестройке в нашей системе людям не место за прилавком, на руководящих должностях в магазинах и ОРПК.

В то же время мы уже сейчас испытываем затруднения с кадрами. Поэтому, воспользовавшись случаем, хотели бы пригласить работать в нашей системе опытных, знающих дело специалистов.

Намечен целый ряд других организационных мероприятий, направленных на коренное улучшение торговли плодоовощной продукцией в городе. В частности, гораздо шире будет производиться обмен продукции, не пользующейся особым спросом у населения Ташкента, на продукцию повышенного спроса. Так, из Киргизии будут осуществляться дополнительные поставки картофеля, из Сурхандарьинской области — гранатов. С 3 по 6 ноября в Ташкенте пройдут плодоовощные ярмарки, в которых «Ташплодоовощпром» примет активное участие. Усилен контроль за работой всех без исключения торговых точек нашей системы.

ОТ РЕДАКЦИИ. Очень важно, чтобы намеченные мероприятия по улучшению торговли овощами и фруктами, картофелем не остались на бумаге. Именно с этой целью редакцией, городским комитетом народного контроля и телевидением создана специальная бригада, которая будет готовить материалы для газеты и экрана о том, как обстоят дела с обеспечением населения плодоовощной продукцией, борьбой с негативными явлениями в сфере торговли, повышением культуры обслуживания.

За мировую шахматную корону

Вчера в Севилье после перерыва, вызванного тайм-аутом Анатолия Карпова, состоялась пятая его встреча с Гарри Каспаровым в матче на первенство мира по шахматам.

На доске вновь зрители увидели защиту Грюнфельда— дебют, который встречался в первой и третьей партиях. Этот поединок на 38-м ходу завершился победой экс-чемпиона мира. Счет 3:2 в пользу Анатолия Карпова.

Следующая партия по регламенту — в понедельник, 26 октября.



Духовное наследие Октября

Перестройка исторической науки: первые шаги

Каждое поколение по-своему осмысливает прошлое. Проходят годы, и события, известные всем с детства, вдруг оборачиваются какой-то новой, доселе неведомой гранью. Приближающееся 70-летие Великого Октября позволяет увидеть эту истину особенно наглядно.

Процесс революционной перестройки, охвативший Советский Союз, с особой силой проявился в духовной жизни общества. Одним из наиболее ярких его свидетельств стала гласность, являющаяся — применительно к истории — синонимом полноты информации о событиях минувших лет, об экономической, политической и идейной жизни СССР за все годы его существования. На страницах журналов и газет проходят дискуссии о роли нэпа, о том, в какой степени был оправдан и неизбежен курс на ускоренную коллективизацию, о причинах поражений Красной Армии в 1941 —1942 гг. и многое другое. Важной особенностью всех этих дискуссий стали попытки сопоставить различные точки зрения (в том числе и высказывавшиеся в дни, когда те или иные события происходили), ввести в научный и публицистический оборот ранее неизвестные документы и воспоминания современников.

В меньшей степени дискуссии охватили круг проблем, связанных с историей Октябрьской революции. В какой-то мере это объяснимо: на протяжении десятилетий революция интенсивно изучалась советскими историками, многие ее аспекты исследованы достаточно полно и не нуждаются в пересмотре. Однако перестройка в духовной жизни страны по-своему отразилась и здесь. В исторические публикации возвращаются имена людей, игравших видную роль в событиях 1917 года, принадлежавших в то время к числу известных деятелей партии большевиков, но позднее, в 20-е годы, оказавшихся в оппозиции к партийному руководству, которое возглавлял Сталин. Разумеется, это вовсе не означает, что с них снимаются обвинения в политических ошибках. Речь идет о восстановлении исторической правды во всем ее объеме, со всеми нюансами идейной борьбы того времени.

1987 год позволяет вывести одну закономерность: впереди историков идут писатели. Неверно, конечно, их произведения противопоставлять исследованиям историков, как это иногда делается. Писатель более свободен в выборе ситуаций, в изложении диалогов и т. д. Но лучшие из наших литераторов в своих трудах опираются на твердо установленные факты, на документы, на многократно проверенные свидетельства мемуаристов. И результатом творческих усилий такого писателя (естественно, при наличии подлинного таланта) могут явиться произведения, не только достаточно точно передающие исторические события, но и оказывающие влияние на общественную жизнь страны.

В этой связи можно назвать недавно опубликованные романы А. Бека, В. Дудинцева, А. Рыбакова, Ю. Трифонова. Но особое значение для воспроизведения и осмысления революционной эпохи имеет, думаю, пьеса М. Шатрова «Брестский мир», опубликованная в журнале «Новый мир».

Однако было бы несправедливо говорить только о литераторах. По мере приближения Октябрьской годовщины постепенно нарастает число исторических публикаций на страницах журналов и газет. Одни посвящены отдельным событиям, другие рассказывают о каждом из месяцев революционного 1917 года. И для всех этих материалов характерно упоминание тех лиц, которые ранее не назывались вовсе или, если и назывались, то только в негативном смысле. Если, например, московская газета помещает статью о событиях в Москве накануне Октября, то в ней упоминаются все члены ЦК, работавшие тогда в Москве, — Н. И. Бухарин, А. И. Рыков, В. П. Ногин.

Важной приметой сегодняшнего дня явились статьи о таких деятелях Октябрьской революции и первых лет Советской власти, как Ф. Ф. Раскольников и Я. Э. Рудзутак. Опубликованные в «Огоньке», они вызвали поток откликов, отразивших не только интерес читателей к этим лицам, но и сам курс на восстановление ранее замалчивавшихся страниц истории. Ряд советских газет опубликовал материалы о видном участнике Октябрьской революции в Москве и крупном военном деятеле периода гражданской войны Н. И. Муралове.

Особо следует отметить выход энциклопедии «Великая Октябрьская социалистическая революция». До сих пор речь шла о публикациях в газетах и журналах, а это первая книга, поместившая достаточно подробные (по масштабам энциклопедического справочника) биографические статьи о Н. И. Бухарине, Г. Е. Зиновьеве, Л. Б. Каменеве, А. И. Рыкове, Л. Д. Троцком и др. (До этого краткие справки о них имелись лишь в комментариях к Полному собранию сочинений Ленина).

Процесс перестройки в исторической науке делает еще только первые шаги, и новая энциклопедия достаточно отражает ее современный этап.

В. МИЛЛЕР,
кандидат исторических наук. (АПН).

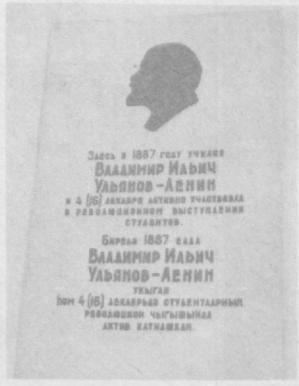

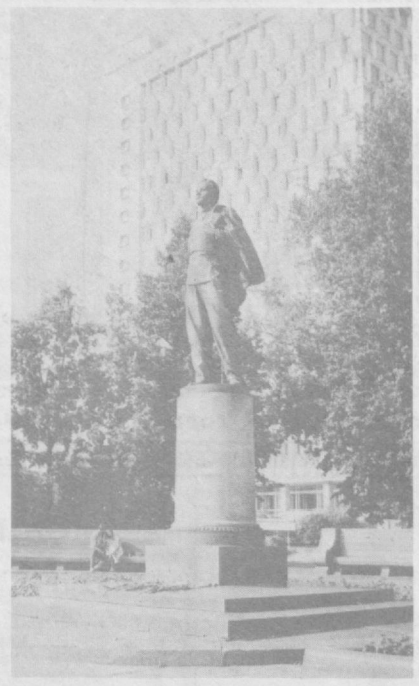

70

Именем вождя революции

Одна из страниц биографии Владимира Ильича Ленина связана с Казанским университетом, студентом которого он был в 1887 году — ровно сто лет назад. В стенах университета, ныне носящего его имя, юный Владимир Ульянов активно участвовал в революционном выступлении студентов.

НА СНИМКАХ: старое здание университета и мемориальная доска, посвященная пребыванию здесь В. И. Ленина, памятник Володе Ульянову перед новым корпусом университета.

Фото В. Арсентьева.

Зима предъявит счет

Нужно торопиться

Исполняющую обязанности директора детского сада-яслей № 323 Фрунзенского района Л. И. Хринкину в последнее время застать на месте трудно.

— Вопросами снабжения занимается, — несколько дней подряд объясняла мне медсестра В. С. Карташова.

Но не продукты питания и игрушки достает она для детишек. А ищет... краску, вентиля, трубы, да не просто абы какие, а определенного размера. Дело в том, что в детском саду идет капитальный ремонт. Продолжается он уже полгода. А строители РСУ-10 треста «Ташремстрой» словно и не торопятся его завершать — работают, как говорится, ни шатко ни валко. То ссылаются на нехватку материалов, то свое отсутствие объясняют переброской на другой объект.

— Куда мне только не приходилось обращаться, чтобы «выбить» все необходимое для ускорения ремонта, — чуть не плача, говорит Людмила Ивановна. — Часть материалов достала с помощью родителей наших воспитанников, но остальное же — большой дефицит. Вот и не знаю, то ли материалы для строителей искать, то ли рабочих подгонять, то ли заниматься своими прямыми обязанностями. А из ремонтной бригады у нас сейчас работают только двое. Первые три дня недели они еще что-то делают, в четверг трудятся лишь до обеда (непонятно почему), а в остальные дни и вовсе не появляются.

Не за горами зима, а горе-ремонтники еще и не брались за ремонт горячего и холодного водоснабжения, починку кровли. За прошедшие полгода отремонтированы лишь кухня, прачечная, помещения двух групп. Да и там покрасили стены некачественно, заменили трубы отопления, а пробитые дыры так и оставили незаделанными. Детские площадки на территории разобрали, и теперь 198 детей вынуждены играть всего на двух из них, что противоречит санитарным нормам.

Несколько месяцев сад был вовсе закрыт — ребят перевели на «уплотнение» в другие детские дошкольные учреждения. Было и время, и условия, чтобы выполнить необходимые ремонтные работы. Да к тому же обслуживающий персонал садика помогал. Нянечки в возрасте и молоденькие воспитательницы рубили деревья, грузили на машины, чтобы их вывезли. Приходили на субботники и родители. А строители бодро обещали завершить ремонт в августе, к 1 сентября, 1 октября, да только уже все эти сроки прошли, а конца работе еще и не видно. Беда еще и в том, что многие родители вынуждены в ожидании открытия групп водить детей в отдаленные сады-ясли. Испытывают неудобства работники детсада № 323: в группах сейчас в силу необходимости по 40 детей вместо положенных 25.

— Как-то не выдержали наши родители, — рассказывает Л. И. Хринкина, — пошли к начальнику треста «Ташремстрой» Ж. Ю. Максудову—на следующий день у ремонтной бригады появилось 70 килограммов краски. Что же нам и дальше делегации направлять?

Да, приближение зимы чувствуется с каждым днем все больше. И хотя для малышей детсада отопление уже включено, недоработки ремонтников дают себя знать. На сегодня из 32,6 тысячи рублей, определенных по смете на ремонт детского сада № 323, освоена лишь одна треть. В тресте «Ташремстрой» нам объяснили, что материалов на ремонт школ и детских садов уже не осталось, все выделенные лимиты исчерпаны. Судите сами, убеждали нас, только за девять месяцев года на объектах городского управления народного образования выполнены работы на 3 миллиона 808 тысяч рублей при плане 3 миллиона 123,8 тысячи рублей. По ремонту детских садов план уже перекрыт на 7,5 процента. Но за этими общими благополучными показателями не скрыть низкое качество работ на многих объектах, необоснованно растянутые их сроки, недисциплинированность отдельных ремонтных бригад.

Не случайно, наверное, капитальный ремонт сравнивают со стихийным бедствием. Организация и уровень его проведения во многом сходны со стихией.

К. ОЛЬГИНА.



Хорошо трудится на Ташкентском тепловозоремонтном заводе им. Октябрьской революции комплексная бригада дизельного цеха, руководимая А. Царенко. Коллектив постоянно справляется со сменным заданием, выполняя его на 100 — 110 процентов.

НА СНИМКЕ: бригадир А. Царенко и члены его бригады после окончания трудовой смены.

Фото В. Таматаева.

Как живешь, микрорайон?

Межведомственное бездорожье

Вот и лето прошло — самое горячее время, как говорится, для работы благоустроителей, ремонтников. Но чем ближе к зиме, тем тревожнее на душе у жителей 15-го квартала Юнусабада. «Неужели и в эту зиму придется утопать в грязи, — спрашивают они в письме в редакцию. — Территория квартала не благоустроена, тротуары — одно название. Летом ходим по пыли, а зимой — по грязи. Да еще преодолеваем рытвины, чтобы на дорогу выбраться, к транспорту. На работу приезжаешь — по колено в грязи... Помогите!»

Как не помочь, ведь подобного не должно быть в нашем красивом городе с его прекрасной архитектурой, удобной планировкой! 15-й квартал Юнусабада тоже красив. Но... только издали. Почувствовать его неблагоустроенность пришлось самой, пока обошла всю территорию, вернее, обскакала, потому что просто идти не представилось возможным: кругом ухабы, траншеи, мусорные свалки. Только выбралась на тротуар—навстречу легковая автомашина, пришлось отскочить в сторону, в пыль. Огляделась вокруг и убедилась: машине действительно больше негде проехать. Создалось такое впечатление, будто кто-то злой рукой растерзал всю территорию и, растерзанная, она «мстит» за себя.

«История началась с осени 1985 года, когда у наших домов №№ 51, 51а, — пишет житель Анатолий Ульянович Олейников, — вырыли траншеи, не пощадив даже единственный подъезд к домам. Правда, автомобилистов это не смутило, и, как следовало ожидать, они очень скоро «доконали» единственный тротуар. Но все это было терпимо до осени прошлого года, когда на пути пешеходов построили еще и магазин. Работа шла в три смены, таких темпов даже на строительстве жилья не наблюдается. Отгрохали... галантерейный». Как выяснилось, «отгрохали» за несколько дней! Смогли же! Ну а с наведением порядка на территории видно решили повременить. Так и осталась она неблагоустроенной. Найти хозяина этой забытой территории оказалось непросто. Обратились вначале в Кировский ЖЭПТ. Услышав про 15-й квартал, его управляющий А. Х. Юшуваев сразу же отпарировал: «Имеется план. Если финансировали, то будет ремонт, я в этом вопросе не компетентен».

Чей план? Кто финансирует? Понять было трудно. Но в ЖЭПТ нам подсказали: эти дороги ремонтирует управление благоустройства райисполкома. Пришлось отправиться туда. В дорожном отделе управления благоустройства начальник Ф. Джураев объяснил, что ремонт внутриквартальных дорог — дело ЖЭПТ, потому что они на его балансе. Но жителям от этого легче не стало. Ни РУБ, ни ЖЭПТ так и не собираются производить ремонт поврежденных тротуаров и дорог.

Наверное, все объясняется просто: отсутствием заботы о людях, инициативы, добросовестного отношения к работе. И прикрыть это даже бравадой и высокомерием невозможно. Не мешало бы работникам ЖЭПТ, да и благоустроителям Кировского района поближе присмотреться к нуждам микрорайона.

Три школы расположены на территории этого микрорайона: №№ 247, 97, 83. Представляете, сколько детей здесь проживает? Боковой заборчик школы № 247 — невысокий, стоит сразу же за гаражами. А между ними образовалась этакая нечейная зона, где собираются... мусорные свалки. Раздолье для общественников, да и только! И они действуют. Установили патруль школьники и местные пенсионеры, даже бывшие фронтовики. А мусор-то все равно растет! Может быть, патрулю нужно и воспитательную работу вести, более действенные меры к нарушителям применить. Да, не обойтись без участкового или санитарной милиции. А их на квартале днем с огнем не сыщешь. Меньше свалок было бы, если бы управление благоустройства строго контролировало работу автодормехбазы, если бы ЖЭУ были хоть чуть-чуть поближе к людям, их нуждам.

По другую сторону — 97-я школа. Но подступы к ней отсюда преграждают траншеи и рытвины. Свою «визитную карточку» здесь оставили работники «Ташкоммунэнерго».

В школу № 83 дети 15-го квартала идут через магистральную дорогу. И пока дойдут до этой дороги, о школьной форме уже и говорить не приходится: грязь не помилует.

Порадовали лишь работники магазина «Галантерея», того самого, что оказался прямо на пешеходной и на проезжей дороге. Они, не дожидаясь никаких благоустроителей, сами завезли щебенку, засыпали ею территорию вокруг.

В микрорайоне не хватает клубов, домов культуры, где с пользой могли провести досуг дети и подростки... Между тем есть на квартале баня, которая давно не функционирует.

— Приложи к ней руки, — говорит житель Анатолий Ульянович Олейников, — и будет прекрасное помещение для организации досуга молодежи, подростков. Мы, а таких немало, готовы вложить в это дело и свои силы, и время, и, если нужно, деньги, только скажите нам, что надо делать.

В беседах жители квартала откровенно говорили, что нужно пустыри приспосабливать под детские и спортивные площадки. Но позвольте, а где же общественность, почему бездействуют домовые комитеты? И опять дороги повели в жилищные организации: видимо, не требуют их руководители от педагогов-организаторов настоящей массовой работы с детьми и подростками, потому-то и не чувствуется ее наступательное влияние. А может, в жилищных организациях надеются на райспорткомитет, вышестоящие инстанции? Только в результате получается повсюду межведомственное бездорожье.

Н. МАТВЕЕВА.

общество и закон

Тунеядству—бой!

Зависит от каждого

В городской прокуратуре состоялось заседание межведомственного координационного совета правоохранительных органов, на котором был обсужден вопрос о состоянии борьбы в столице республике с тунеядством, бродяжничеством и попрошайничеством. Об этом нашему корреспонденту рассказывает прокурор г. Ташкента, старший советник юстиции В. Е. Теркин.

— В Ташкенте проводится определенная работа по усилению борьбы с попрошайничеством, бродяжничеством и ведением паразитического образа жизни.

Лица, уклоняющиеся от общественно полезного труда, выявляются участковыми инспекторами милиции, патрульно-постовой службой, приемниками - распределителями, медвытрезвителями, паспортной службой, дежурными частями, работниками уголовного розыска, БХСС, ГАИ, жилищно-эксплуатационных управлений, пунктов по трудоустройству.

Органами внутренних дел совместно с общественностью регулярно проводятся рейды, операции «Фильтр», в ходе которых выявляются попрошайки, бродяги и тунеядцы.

Совместным решением Ташкентского горкома партии и исполкома Ташгорсовета созданы городская и районные комиссии по рациональному использованию трудовых ресурсов.

За период с июня 1986 года по январь 1987 года названными комиссиями с привлечением депутатов, общественности, сотрудников милиции были произведены поквартальные и подворные обходы населения, в ходе которых выявлено 21.519 граждан, не принимающих участия в общественном производстве, из них было трудоустроено 10.464 человека. В первом полугодии 1987 года отделом по труду Ташгорисполкома устроены на работу еще 1.816 человек.

— Владимир Ефимович, однако в Ташкенте нередко еще на улицах, городских рынках встречаются подозрительного вида неопрятные личности. Да и статистика трудоустройства неработающих пока не радует.

— Да, вы правы, работа в этом направлении ведется еще очень неэффективно. В ней отсутствует координация действий правоохранительных органов с комиссиями при исполкомах, жилищными органами, общественными организациями и трудовыми коллективами. Деятельность городской комиссии по рациональному использованию трудовых ресурсов проявляется лишь эпизодически и поэтому не оказывает существенного влияния на состояние борьбы с тунеядством.

Большие претензии имеются и к участковым инспекторам, которые имеют плохой контакт с ЖЭУ, не занимаются выявлением тунеядцев, профилактической работой с ними, не контролируют их трудоустройство и поведение. Поэтому они не закрепляются на производстве, продолжают пьянствовать и нередко совершают тяжкие преступления.

Так, в Сабир-Рахимовском районе за 9 месяцев каждый четвертый участковый этой работой практически не занимался. Инспекторами Алиевым, Ахмедовым, Карсибаевым выявлено в текущем году только по одному тунеядцу, а Шараповым, Шермухамедовым и Эрмухаматовым — ни одного.

Нередко воспитательная и профилактическая работа подменяется вынесением предостережений и мерами уголовно-правового характера.

Например, участковые инспектора Хамзинского РОВД Турдыбаев, Нишанов и Ким за 1986 год сделали пять предостережений о прекращении паразитического образа жизни В. Г. Глухих. Однако на предприятиях ему отказали в работе, а сотрудники милиции даже не пытались разобраться с его трудоустройством. Между тем выяснилось, что Глухих сам уклонялся от работы.

А чем, как не халатным отношением к своим обязанностям участковых инспекторов и работников паспортного отделения Октябрьского РОВД, можно объяснить тот факт, что на территории района около года проживал без прописки, нигде не работал и вел сомнительный образ жизни Ю. М. Авдеенко. Спохватились лишь тогда, когда он совершил преступление.

И при таком положении дел наблюдательная комиссия при Октябрьском райисполкоме, возглавляемая В. В. Тетеневым, на протяжении двух лет фактически бездействовала, а члены комиссии даже не знали ее предназначения.

— Видимо, заметную роль в выявлении тунеядцев и оказании им всемерного содействия в устройстве на работу должны все-таки сыграть отдел по труду Ташгорисполкома и его подразделения...

— Конечно. Однако выдаваемые пунктами по трудоустройству направления руководители предприятий и организаций нередко игнорируют, зачастую это ничем не мотивируя. И в то же время данные службы не добиваются трудоустройства обратившихся к ним людей, не сообщают в органы прокуратуры о фактах незаконного отказа в приеме на работу и не поднимают эти вопросы на заседаниях исполкомов.

Базовыми предприятиями Октябрьского района, в том числе объединениями «Ташкентпиво», трикотажным «Малика», подразделениями Главташкентстроя, фабрикой надомного труда и другими, несмотря на направления, не были трудоустроены 89 человек. Неоднократно отказывали в приеме на работу руководители объединений «Узбекхлопкомаш», «ТашЭКС», «Средазкабель», стройтреста № 4, Ташкентского масложиркомбината, АТП-145, Ташкентского текстильного комбината, ДОЗ-1 объединения «Промстройкомплект», треста «Отделстрой».

Однако на заседаниях райисполкомов в течение 1986 года и 9 месяцев нынешнего ни разу не были заслушаны отчеты руководителей по вопросу закрепления на предприятиях этой категории лиц.

Одним из распространенных мотивов отказов является отсутствие жилья, мест для одиноких людей старше 40 лет. Назрела необходимость пересмотреть список предприятий, на которые сейчас направляются тунеядцы, и включить в него такие, что могут обеспечить и работой, и жильем.

— Владимир Ефимович, а как решается в городе проблема с неблагополучными подростками! Ведь если серьезно к ней не подходить, они становятся потенциальным резервом для пополнения рядов тунеядцев!

— В истекшем полугодии более активно стали действовать инспекции органов внутренних дел по делам несовершеннолетних в выявлении подростков, склонных к употреблению спиртных напитков, наркотиков. На учет в ИДН поставлено 326 подростков, употребляющих спиртные напитки, десятки — употребляющих наркотические или психотропные вещества и 304 подростка, которые не работают и не учатся.

Однако следует сказать: принимаемые меры не приносят желаемых результатов, потому что большинство инспекций по делам несовершеннолетних еще не перестроило свою работу в соответствии с современными требованиями, низок уровень профилактической работы, по-прежнему слабо взаимодействуют они с комиссиями по делам несовершеннолетних, трудовыми коллективами и общественностью. Многие комсомольские и профсоюзные организации, руководители предприятий устранились от трудового воспитания подрастающего поколения. Во многих профессионально-технических училищах и в школах плохо поставлена политико-воспитательная работа среди учащихся и их родителей, проводимые мероприятия носят формальный характер и поэтому не способны увлечь подростков, зажечь в них творческую искру.

За первое полугодие 1987 года 66 состояли на учете ИДН. Это свидетельствует о крайне слабой работе среди несовершеннолетних, состоящих на учете.

— А что предпринимается органами прокуратуры для активизации борьбы с тунеядством?

— Прокуратурой совместно с работниками других правоохранительных органов практикуются сходы жителей микрорайонов, наиболее пораженных преступностью. Так, прокурор Куйбышевского района А. Н. Крестовников и его заместители провели собрания жителей всех ЖЭУ района. От трудящихся поступило немало сообщений о лицах, не занимающихся общественно полезным трудом, содержателях притонов. По всем сигналам были проведены проверки, приняты меры прокурорского реагирования, предъявлены иски к лицам, которые незаконно сдавали квартиры в поднаем, извлекая нетрудовые доходы, вынесены предостережения.

К сожалению, прокуроры районов еще не стали организаторами борьбы с лицами, ведущими паразитический образ жизни, проверки исполнения законодательства носят порой формальный характер.

Сегодня нас не может удовлетворять координация органов прокуратуры с милицией, наблюдательными комиссиями, комиссиями по борьбе с пьянством и алкоголизмом, по делам несовершеннолетних, общественными организациями, трудовыми коллективами.

Большую пользу могли бы принести беседы руководителей прокуратуры и отделов внутренних дел с тунеядцами, организация выездных процессов при рассмотрении уголовных дел по ст. 220 УК УзССР с приглашением названного контингента.

И, конечно, давно назрела необходимость организовать систему раннего выявления лиц, ведущих паразитический образ жизни, их оперативного трудоустройства, закрепления на производстве и постоянного контроля за их поведением на производстве и в быту. Как это, к примеру, делается в Липецке, Херсоне, конечно, с учетом особенностей Ташкента.

Только совместными усилиями, применяя комплекс мер, можно вести решительную борьбу с этими антиобщественными элементами, чтобы превратить столицу республики в город образцового общественного порядка.

Интервью взял
В. СЕРГЕЕВ.

Творческая встреча с писателем

— Я не романтизирую своих героев — работников уголовного розыска, а беру их прямо из жизни, такими, как они есть. Со всеми свойственными человеку чертами и привычками, слабостями и сильными сторонами характера. В отличие от супергероев детективных произведений, мои герои — капитан Жеглов, лейтенант Шарапов и другие — легко узнаются читателем, они сейчас находятся среди вас, может быть, поэтому успех повести «Место встречи изменить нельзя», а также приключенческого фильма, снятого по мотивам этого произведения, объясняется просто: обычный советский гражданин по роду своей профессии поставлен в такие условия, когда его будни, его труд героичны...

Так ответил на один из вопросов участников творческой встречи писатель детективного жанра Аркадий Вайнер. Встреча с ним состоялась в клубе МВД Узбекской ССР. С особым интересом слушали собравшиеся рассказ писателя о начале его творчества— когда много лет назад Аркадий Вайнер работал сотрудником знаменитого МУРа, как начал писать художественные произведения о том, что нелегкий хлеб писателя сродни будням милицейского работника.

Подобные встречи стали традиционными в МВД УзССР. Они входят в комплексный план Политического отдела Министерства по повышению нравственного воспитания личного состава органов внутренних дел и служат идейной закалке сотрудников, расширению их кругозора.

В. САФИУЛОВ,
майор милиции.

Юридическая консультация

Расскажите о льготах на производстве для обучающихся на вечерних и заочных отделениях высших и средних специальных учебных заведений.

В. Спиван,
З. Дамиров.

Студенты вечерних и заочных отделений высших учебных заведений и учащиеся вечерних и заочных отделений средних специальных учебных заведений на период 10 учебных месяцев перед началом выполнения дипломного проекта (работы) или сдачи государственных экзаменов имеют право при шестидневной рабочей неделе на один свободный от работы день в неделю для подготовки к занятиям с оплатой его в размере пятидесяти процентов получаемой заработной платы, но не ниже минимальной. При пятидневной рабочей неделе количество свободных от работы дней изменяется в зависимости от продолжительности рабочей смены при сохранении количества свободных от работы часов.

Администрация предприятия, учреждения, организации вправе предоставлять в течение указанных 10 учебных месяцев дополнительно, по желанию студентов и учащихся, еще один-два свободных от работы дня в неделю без сохранения заработной платы.

Их имена—в названиях улиц

Народной памяти достоин...

Куда бы ни направляла партия Акмаля Икрамова, везде он оставался ее активным бойцом, все силы отдавал упрочению Советской власти.

Родился Акмаль Икрамов в 1898 году в Ташкенте. В 13 лет начал работать на строительстве. Работу старался совмещать с учебой, хотя для этого требовались огромное трудолюбие и настойчивость. После февральской революции окончил краткосрочные учительские курсы и работал в кишлаках Ташкентского уезда, сочетая педагогику с пропагандой революционных идей среди дехкан. В феврале 1918 года юноша вступает в ряды партии, а немного позднее переходит на партийную работу. Работает в Намангане, Фергане, затем возвращается в Ташкент. Много читает, глубоко изучает марксизм-ленинизм, выступления В. И. Ленина на съездах Советов в Москве. В 1921 году пленум ЦК Компартии Туркестана избирает А. Икрамова секретарем ЦК КПТ и заведующим организационным отделом. Вскоре его направляют на учебу в Москву в Коммунистический университет имени Свердлова.

В феврале 1925 года Акмаля Икрамова избирают секретарем ЦК Компартии (большевиков) Узбекистана. На этом ответственном посту он занимается идейно-организационными вопросами, подготовкой партийных кадров для республики. За умелое руководство проведением земельно-водной реформы А. Икрамов был награжден орденом. 18 декабря 1929 года его избирают первым секретарем ЦК КП(б) Узбекистана.

Акмаль Икрамов на этом посту энергично руководил социалистическим строительством в Узбекистане, кооперацией дехканских хозяйств. Будучи руководителем республиканской комиссии по осуществлению хлопковой независимости страны, Икрамов неоднократно подчеркивал, что развитие хлопководства — интернациональный долг трудящихся Узбекистана. За деятельное участие в развитии хлопководства в республике А. Икрамов награждается орденом Ленина.

Акмаль Икрамов был не только видным партийным и государственным деятелем, но и талантливым публицистом. В своих трудах он постоянно подчеркивал жизненную важность изучения творческого наследия В. И. Ленина.

В связи с подготовкой новых Конституций СССР и республики в 1936—1937 годах А. Икрамов был избран членом конституционной комиссии СССР и председателем конституционной комиссии Узбекской ССР.

Замечательная деятельность партийного вожака коммунистов Узбекистана оборвалась, когда ему было всего лишь сорок лет. Он пал жертвой клеветы и необоснованных репрессий в 1938 году.

Позднее партия восстановила честное имя верного ленинца. Его именем названы одна из улиц нашего города и район Ташкента, заводы, совхозы и колхозы по всей республике. Так увековечил народ имя одного из лучших и преданнейших своих сыновей.

А. МИЛИРУД,
старший архивист Ташоблгосархива.



Краски золотой осени. Фотоэтюд Н. Мухамеджанова.

оказывается

● ВЫЖИТЬ ОТ УКУСА ЗМЕИ — ЗНАЧИТ СЪЕСТЬ ЕЕ

Слава о Катику ва Мумо идет по всей Кении. «Профессор-змееед» — так почтительно прозвали его в народе. Он и опытный змеелов, и искусный врачеватель змеиных укусов. Если верить рассказам односельчан, то Катику ва Мумо, которому 61 год, не боится укусов змей. Искусство исцелять людей от них он унаследовал от своих предков. Весь день он ходит по окрестностям, вылавливая змей и собирая их в киондо — специальную корзину из сизаля с плотно закрывающейся крышкой. А по вечерам сложенная из тростника и покрытая соломой хижина «профессора» становится фармацевтическим цехом.

На сложенном из камней очаге нехитрые приспособления: жаровни, пустые консервные и стеклянные банки, бритвы. Здесь он жарит пойманных змей, сушит их, распределяет по видам, изготовляя свою знаменитую сыворотку. Одновременно ведется прием пациентов, пострадавших от укусов ядовитых рептилий. Процедура лечения проста. Больные принимают свежесваренную микстуру из настоя трав и сушеных змей. В месте укуса делается небольшой надрез и спускается зараженная кровь, а рана посыпается порошком из сушеных змеиных голов.

Своим ремеслом Катику ва Мумо занимается почти полвека. Он твердо убежден, что противоядием змеиным укусам может быть только сам змеиный яд. Его не раз кусали змеи: на руках и ногах есть шрамы — следы укусов. Однако производимое им лекарство всегда спасало его. Я верю в народную медицину, говорит Катику, медленно переворачивая жарящихся змей. У нас в сельской местности нет дорогостоящих современных лекарств и противозмеиной вакцины. Пока больного доставят в ближайшую больницу, бывает уже поздно. Народная медицина позволяет оказать помощь пострадавшему на месте.

Во многих крестьянских хижинах можно увидеть белые бумажные свертки, в которых жители хранят снадобья «профессора-змееда». В знак признания заслуг Катику ва Мумо кенийские власти выдали ему специальную грамоту, разрешающую официально врачевать укусы змей.

● ФОТОКАЛЕЙДОСКОП



Не узнать, наверное, сегодня во взрослом животном — гордости сотрудников зоопарка — этого забавного малыша, появившегося на свет в прошлом году. Хотя настоящая родина очковых медведей — Южная Америка, его мама и папа живут в Берлине и Лейпциге. В 39 зоосадах мира, сообщает агентство АДН, содержится всего сто экземпляров данного вида.

Фото **АДН — ТАСС.**

● УСТАНОВЛЕН НОВЫЙ РЕКОРД ПО ПОЕДАНИЮ СПАГЕТТИ

Необычный рекорд установил Наталино Каренини из итальянского города Бергамо. Он съел 300 граммов спагетти за 30 секунд. При этом Каренини не пользовался ни вилкой, ни ложкой и вообще не помогал себе руками. Таковы условия традиционного ежегодного конкурса, проводящегося в местечке Геркураго в области Ломбардия.

В этом году звание «Лучшего пожирателя спагетти» оспаривали более двадцати «спортсменов». Следует отметить, что Каренини был среди них явным фаворитом.

✦ УЛЫБКА ХУДОЖНИКА

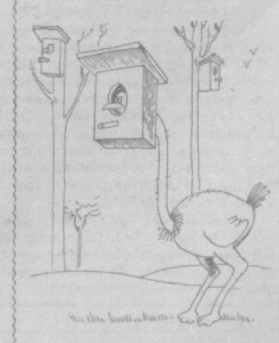

Рис. В. Муромцева.

Природа и мы

Новоселы Восточного Арнасая

Вот уже более десяти лет внимание любителей природы приковано к Арнасайским разливам. Заболоченные места, многочисленные островки, камышовые заросли и буйный мир растительности привлекают сюда пернатых. Более сотни видов птиц обитают сейчас в зоне Арнасая. Здесь распространены лысухи, большой и малый бакланы, нырковые утки, чайки, много стало белой и серой цапель.

Несколько лет назад здесь были выпущены и утята кряквы. Малыши прижились, а осенью многие утки остались на зиму.

Охотничьи угодья Ташкентского городского общества охотников и рыболовов расположены на Восточном Арнасае и занимают площадь около 30 тысяч гектаров. Основными видами спортивной охоты является охота на водоплавающую дичь, шакалов, лисиц, корсаков, камышового кота. Здесь ставят своей задачей не только удовлетворение спортивного интереса охотников и рыболовов, но и охрану природы, воспроизводство дичи. Учитывая удавшийся опыт по расселению уток, из Наманганского облохотобщества сюда привезли еще одну партию утят.

Почетный член «Узбекохотрыболовсоюза» В. П. Шукаев, сопровождавший «переселенцев», рассказывает, что эти утки полудикие, выросли они в естественных условиях. Их содержали в просторном водоеме, защищенном тростниковыми зарослями. «Новоселов» в течение 20 дней содержали в вольерах, а затем выпустили на угодья.

Разведение дичи на Восточном Арнасае дало свои положительные результаты, и поэтому лучшей, чем на Арнасае, утренней зорьки нет. Так говорят те, кто проводит здесь свой отдых.

М. МАХМУТОВ.

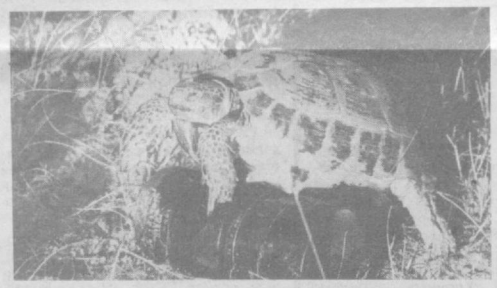

Ночные странствия. Фотоэтюд Е. Батырова.

За помощью к... шмелю

Два муравьиных «города», расположенных в лесах у озера Селигер, взяты под охрану, объявлены заказниками. Здесь сосредоточены триста больших муравейников, миллионы их обитателей несут круглосуточную службу: они уничтожают вредителей леса.

Муравьи — давние и верные друзья человека. Сейчас отношение к ним становится все более внимательным и заботливым. Но они — не единственные насекомые, которых можно отнести к трудолюбивым помощникам человека, не говоря уже о пчелах, чьи заслуги общеизвестны и прославлены. Менее известно о пользе, которую приносят, например, пауки. К черным и желтым скорпионам, каракуртам, тарантулам человек испытывает понятную неприязнь. В то же время, как выяснили специалисты, их яд необходим медицине. Он эффективнее змеиного для приготовления лекарств, вакцин и сывороток. У нас в стране есть даже паучьи «фермы», где насчитывается по 16—20 тысяч насекомых. Как добыть грамм яда? Нужно «всего лишь» дважды «подоить» черных скорпионов. Для этого используют не опасный для насекомых электрический ток напряжением 6 вольт. Он вызывает реакцию испуга, а в ответ — защитную — выделение яда.

Сейчас земледельцы особенно заинтересовались шмелями. Они — незаменимые природные опылители люцерны и клевера (на этих травах другие насекомые, например, пчелы «работать» не могут, потому что у них слишком короткий хоботок). Исчезают шмели, и тут же падает урожайность.

Ученые пытаются приручить шмелей. В шмелиных заповедниках в Омской, Воронежской областях, под Новосибирском шмели живут в подземных и даже надземных домиках, устроенных людьми. Может быть, недалек тот день, когда такие «шмелевники» можно будет вывозить к полям цветущего клевера и люцерны, подобно пчелиным ульям.

Корр. ТАСС.

В СУББОТНИЙ ВЕЧЕР

Кто поможет облепихе?

Большой редкостью стала в Узбекистане целительная «золотая ягода» — плоды уникальной местной разновидности облепихи. Еще недавно ее заросли можно было встретить на берегах многих рек, а вот теперь — только на территории Зарафшанского заповедника и Самаркандского облепихового заказника. Но и там каждую осень стучат топоры браконьеров. Экспедиция Института ботаники Академии наук Узбекской ССР установила, что облепиха занимает в республике всего около тысячи гектаров с общим запасом урожая не более ста тонн.

Ее созревание приходится на позднюю осень. Именно в это время тугайные леса Самаркандской области хищнически истребляются браконьерами. Частник четко реагирует на спрос — на базаре за маленький пузырек облепихового масла, широко применяемого для лечения многих болезней, дают до двадцати рублей, а в аптеках его не найти.

Неприхотливы как будто облепиховые заросли. Они отлично растут на легких почвах, при высоком уровне грунтовых вод. Но сбор ягод разрешается лишь с десятой части растений в год: ветви зарафшанской облепихи очень колючи, при сборе плодов их приходится срезать полностью. А восстановить побеги дерево сможет только через пять-шесть лет. До этих тонкостей нет дела браконьерам. Они варварски обрубают деревья, оставляя за собой изувеченные, гибнущие растения. Охрана же организована из рук вон плохо.

— С другой стороны, у каждого дикого куста человека с ружьем не поставишь. Мы считаем, что единственный надежный путь сохранения и воспроизводства этого ценнейшего растения — искусственное разведение, — говорит доктор биологических наук Р. С. Верник. — В Институте ботаники уже разработаны эффективные методы восстановления популяции облепихи. Наиболее экономичным оказалось применение семян выжатых под масло ягод. Поле, засеянное ими, уже через пять лет дает густые заросли. Выделены наиболее перспективные разновидности облепихи, которые хорошо растут и размножаются на искусственных плантациях. Апробированы и сорта других регионов. Например, хорошо акклиматизировалась у нас облепиха, выведенная на Алтае: она не колючая, что облегчает сбор плодов.

Учитывая, что для масличного растения нежелательно соседство с хлопковыми плантациями, где проводится дефолиация — а в бассейне Зарафшана дело обстоит именно так, — ученые института предложили выращивать облепиху из черенков и корневой поросли в низинах, а затем переносить саженцы на горные склоны. Именно так были заложены опытные участки в отрогах Угамского хребта на Тянь-Шане.

Ученые доказали большую прибыльность искусственного разведения облепихи, подготовили рекомендации по выращиванию этой ценной культуры и передали их в Министерство лесного хозяйства республики. Однако работа так и не нашла выхода в практику. Здесь не спешат создавать производственные плантации облепихи. А заготовка многих других лекарственных растений ведется Минлесхозом по-прежнему — немногим бережнее, чем браконьеры, — стихийно, без учета экологических особенностей. В результате хищнической эксплуатации исчезают многие ценные виды лекарственных трав, такие, как зверобой, унгерния, лагохилус на восстановление которых потребуются десятки лет. От такого хозяйствования больше вреда, чем пользы.

Нельзя допустить, что пока ученые ищут пути их восстановления, браконьеры калечат и уничтожают то, что еще осталось. Свой вклад в дело охраны ценных лекарственных растений должны внести все причастные к сохранности природных богатств организации — многочисленные добровольные общества, местные Советы, правоохранительные органы. И, конечно, Минлесхоз Узбекской ССР, равнодушное отношение которого к «подведомственной» природе порой вызывает недоумение.

Л. СТРУННИКОВА,
корр. УзТАГ.

Увидеть живого зубра

МОСКОВСКАЯ ОБЛАСТЬ. В Центральном зубровом питомнике (ЦЗП), расположенном в семи километрах от Серпухова на территории Приокско-Террасного биосферного государственного заповедника, начиная с 1951 года осуществляется вольное выращивание молодняка. С годовалого возраста в течение полутора последующих лет зубрята проходят «школу дикой жизни» за пределами питомника на неогороженных лесных угодьях. Предстоит большая работа по разведению и расселению животных по территории страны, в основном в пределах прежнего ареала. Ученые считают, что наши дети увидят зубра не только на картинке.

НА СНИМКЕ: зубрицы с молодняком.

Фото А. Жигайлова.
Фотохроника ТАСС.



Уголок филателиста

Посвящены метрополитену

Первая серия советских марок, посвященная Московскому метрополитену имени В. И. Ленина, была выпущена в 1935 году. Она состояла из четырех миниатюр и отражала первую очередь строительства. На одной из них — прокладка тоннеля метро. На другой — станция метро в разрезе на фоне плана развития Московского метрополитена. На третьей — поезд в тоннеле. На четвертой — станция «Библиотека имени В. И. Ленина». Эта серия стала большой редкостью.

В 1938 году вышла шестимарочная серия, посвященная строительству второй очереди метро. На марках изображены соответственно станции метро «Маяковская», «Сокол», «Киевская», «Динамо», поезд в тоннеле и станция «Площадь революции».

Наземный вестибюль станции метро «Динамо» — на марке достоинством в 1 рубль из серии «Реконструкция Москвы» (1939 год).

Вторая и третья очереди метро — на марках серии 1947 года. Открытию первого участка кольцевой линии метро приурочена серия выпуска 1950 года. В январе 1952 года открывается второй участок кольцевой линии, а в декабре выходит серия из четырех марок.

Следующая серия с марками метро вышла спустя тринадцать лет. Она состояла из четырех миниатюр. Две из них посвящены Московскому метро (станции «Октябрьская» и «Ленинский проспект») и по одной — Ленинградскому (станция «Московские ворота») и Киевскому (станция «Завод «Большевик»).

В июле 1975 года в продажу поступила серия марок «Советская живопись». На одной из них — репродукция картины Е. Лансере «Проходка шахты в метро».

Интерьер подземного вестибюля станции «Площадь В. И. Ленина» в Ташкенте — на марке выпуска 1979 года.

Наконец, в 1980 году в серии «Мосты Москвы» вышла марка с изображением метромоста в Лужниках.

Б. КАНИЩИКЕР,
член Всесоюзного общества филателистов.

Это интересно

СЕЙСМОГРАММА ДЛЯ ТАШКЕНТА

Многие ли ташкентцы знают, что их город был в числе первых городов страны, в которых в начале этого столетия принялись планомерно и строго, научно исследовать проблемы землетрясений и сейсмической активности Земли?

«Можно уподобить всякое землетрясение фонарю, который зажигается на короткое время и освещает нам внутренность Земли, позволяя рассмотреть то, что там происходит». Это образное сравнение принадлежит Борису Борисовичу Голицыну, русскому геофизику и метеорологу, которому в этом году исполняется 125 лет со дня рождения. Что же связывает город Ташкент с академиком Петербургской Академии наук, директором Главной физической обсерватории в период с 1906 по 1910 годы?

Потребность в изучении сейсмической активности Земли возникла у ученых давно. Город Ташкент был выбран поэтому не случайно: близость к крупнейшим горным массивам Азии обуславливала и зону повышенной сейсмической опасности в данном регионе. К 1906—1907 годам Б. Б. Голицын уже построил и испытал применительно к ташкентским условиям свои первые отечественные сейсмографы, позволявшие с достаточной точностью определять географический очаг землетрясения, его силу и другие данные. Их-то и привезли сотрудники Главной физической обсерватории из Петербурга в Ташкент в 1908 году и установили за городом. Этим было положено основание Ташкентской сейсмической станции, одной из первых в стране. Станция входила в состав и подчинялась Ташкентскому объединенному синоптическому Центру, которых по стране было всего четыре.

По замыслу организатора сейсмической службы Б. Голицына, подобные приборы должны были покрыть густой сетью всю территорию государства, что и было сделано в течение последующих 2—3-х лет. Высокочувствительные отечественные сейсмографы Голицына располагались от западной до восточной границы, от Макеевки до Владивостока, обеспечивая тем самым надежное изучение такого важного раздела в науке о Земле, как сейсмичность и прогнозы землетрясений.

В настоящее время отечественные сейсмологи добились заметных успехов в деле предсказания этих стихийных явлений. Все лучше становятся качество и заблаговременность прогнозов, мы научились строить сейсмостойкие дома и промышленные сооружения.

Во многом обязаны мы этим пионеру отечественной сейсмологии — Борису Борисовичу Голицыну и его сейсмической станции в Ташкенте.

В. ЧЕРКАШИН,
метеоролог.
г. Волгоград.

Лазер против... наркомании

Изобличить преступный сговор торговцев наркотиками, задержанных милицией в разных областях Узбекистана, помогли ученые Ташкентского научно - исследовательского института судебной экспертизы имени Х. С. Сулаймановой. И сколько подследственные ни утверждали, что знать не знают друг друга, сознаться в конце концов пришлось. Работники лаборатории криминалистического исследования материалов, веществ и изделий установили: наркотики, изъятые у преступников, изготовлены из мака, произраставшего на одной и той же плантации.

При этом ученые использовали разработанный ими метод идентификации веществ, который позволяет сократить сроки экспертизы не менее чем в десять раз. Основан он на применении современной техники, в частности лазера. В клетках каждого растения содержатся микроэлементы, характерные для почвы данной местности. Так что наркотик как бы носит с собой метрику, по которой несложно узнать его «место рождения».

Сотрудники лаборатории смогли доказать и то, что все представленные на исследование образцы наркотика ранее находились в одной массе. Таким образом, почва из-под ног обвиняемых была выбита окончательно.

В арсенале ташкентских ученых много самых различных способов распознавания наркотических веществ. Сегодня они могут изобличить не только преступников, распространяющих наркотики, но и тех, кто сам их «изобретает». А изобретательность наркоманов порой удивляет даже видавших виды экспертов. Так, недавно в лабораторию поступил неизвестный наркотик. Оказалось, что преступник синтезировал очень токсичное вещество, сходное по действию с опием. Причем использовал при этом доступные всем лекарственные препараты, которые продаются в любой аптеке. Употребив состав первый раз, он оставил его на солнечном свету в прозрачном флаконе. Рассеянность наркомана оказалась для него роковой. После вторичного введения в кровь своего «изобретения» он попал в больницу с тяжелейшим отравлением — под действием солнечных лучей наркотик разложился на составляющие его вещества. Совместное действие их на организм приводит порой к необратимым результатам. Вывод из этого случая, очевидно, должны сделать не только самодеятельные «химики», но и фармацевты, забывающие иногда прописную истину — почти все лекарственные препараты положено выдавать только по рецептам и в количестве, указанном врачом.

Сейчас сотрудники лаборатории добиваются еще большей точности и скорости экспертизы. Во Всесоюзном НИИ судебных экспертиз при участии ташкентских ученых создается на базе ЭВМ специальная картотека. Она будет содержать данные по микроэлементному составу почв всех областей и районов страны, в том числе и Узбекистана. Новая служба позволит намного поднять эффективность борьбы с наркоманией, значительно облегчит работникам милиции поиск преступников.

А. ИВАНОВА,
корр. УзТАГ.

Зам. редактора
В. А. ЛОМОВЦЕВ.

НА ВАШИХ ТЕЛЕЭКРАНАХ

Понедельник
26 ОКТЯБРЯ

● ЦТ I

8.00 «90 МИНУТ». Утренняя информационно - музыкальная программа.
9.35 Футбольное обозрение.
10.05 К 70-ЛЕТИЮ ВЕЛИКОГО ОКТЯБРЯ. Премьера телевизионного четырехсерийного документального фильма «РЕВОЛЮЦИЯ ПРОДОЛЖАЕТСЯ». Фильм 1-й — «Поворот».
10.55 Фильм — детям. «Как я был самостоятельным».
11.05 Телевизионные документальные фильмы: «Ключ от комплекса» (Ташкент), «И одарит земля» (Ашхабад).
11.50 Русская речь.
12.20 Новости.

* * *

16.30 Новости.
16.40 ПРОЖЕКТОР ПЕРЕСТРОЙКИ.
16.50 Народные мелодии.
17.05 ОБЪЕКТИВ.
17.50 Спортивная гимнастика. Чемпионат мира. Передача из Голландии.
18.45 УСКОРЕНИЕ И ПЕРЕСТРОЙКА. «Что мешает автогиганту?». О проблемах реконструкции Горьковского автозавода.
19.15 СЕГОДНЯ В МИРЕ.
19.30 «Кайчи». Мультфильм
19.50 «Вологодские напевы».
20.00 Премьера художественно-публицистического фильма «РИСК» (киностудия им. М. Горького).
21.30 ВРЕМЯ.
22.05 ПРОЖЕКТОР ПЕРЕСТРОЙКИ.
22.15 К 70-ЛЕТИЮ ВЕЛИКОГО ОКТЯБРЯ. Премьера телевизионного четырехсерийного документального фильма «РЕВОЛЮЦИЯ ПРОДОЛЖАЕТСЯ». Фильм 1-й — «Поворот».
23.10 СЕГОДНЯ В МИРЕ.
23.25 Футбольное обозрение.
23.55 Премьера фильма-балета на музыку Дж. Россини «БРАВО, ФИГАРО» («Экран»).
00.45 Чемпионат мира по шахматам.

● ЦТ II

9.00 Утренняя гимнастика. 9.15 «Кто в тереме живет». Документальный фильм (Западно-Сибирская студия кинохроники). 9.35, 10.35 Физика. 9-й класс. Строение и свойства кристаллов. 10.05, 14.30 Итальянский язык. 11.05 Учащимся СПТУ. Основы информатики и вычислительной техники. Алгоритмы работы с величинами. Составные условия, циклы и табличные величины. 11.35, 12.35 Биология. 6-й класс. Селекция растений. 11.55 «Кристаллы». Научно - популярный фильм (Свердловск). 12.05 НАУКА И ЖИЗНЬ. 12.55 «Обыкновенный человек». Художественный фильм. 15.00 Новости. 15.10 Птицы и звери под одной крышей. Передача 2-я.

* * *

18.35 Новости. 18.45 СЛУЖУ СОВЕТСКОМУ СОЮЗУ! 19.45 Футбольное обозрение. 20.15 Премьера документального фильма «ПРАЗДНИК ДЕЛАЮ САМ» (ЦСДФ). 20.25 Реклама. 20.30 «Спокойной ночи, малыши!». «Пирожок». Мультфильм. 20.45 МЕЖДУНАРОДНАЯ ПАНОРАМА. 21.30 ВРЕМЯ. 22.05 ПРОЖЕКТОР ПЕРЕСТРОЙКИ. 22.15 Концерт дружбы в Нагорном парке г. Вильнюса. 23.15 Музей-усадьба «Архангельское». 24.00 Новости.

● УзТВ

7.00 Ритмическая гимнастика.
7.20 «Заслон». Телефильм.
7.30 АХБОРОТ.
7.50 «С добрым утром, малыши!».
8.00 «Славлю свое Отечество». Песни о Родине.

* * *

17.30 Русская литература. Путь Пелагеи Ниловны в революцию (рус.).
18.00 Новости.
18.10 Программа передач.
18.15 По страницам журнала «Гулистан».
18.50 Показывает студия «Ёшлик». СОВЕТСКИЙ ВОИН. Тележурнал (рус.).
19.30 АХБОРОТ (рус.).
19.50 Международные обозреватели за «круглым столом».
20.20 «Трибуна министра». Беседа с председателем Госстроя УзССР Ш. У. Хайдаровой.
20.30 АХБОРОТ.
20.50 ДЛЯ ВАС, ХЛОПКОРОБЫ. Концерт.
21.20 АКТУАЛЬНЫЕ ЗАДАЧИ ДНЯ.
21.30 Москва. ВРЕМЯ.
22.05 К 70-ЛЕТИЮ ВЕЛИКОГО ОКТЯБРЯ. «Октябрь и Узбекистан». Передача 2-я.
22.50 Из фонда УзТВ. Творческий портрет А. Ходжаева.
24.00 Программа передач.

ПРОГРАММА
ДЛЯ г. ТАШКЕНТА
И ТАШКЕНТСКОЙ ОБЛАСТИ

19.30 Фильм — детям. «Рисунки Русудан Петиашвили». 19.45 К 70-ЛЕТИЮ ВЕЛИКОГО ОКТЯБРЯ. «Они боролись за наше счастье». Телеочерк о народном комиссаре М. Турсунходжаеве. 20.10 «Азовское море». Документальный фильм. 21.00 «Поезд дружбы». Встреча с участниками агитпоезда «Пропагандист» (рус.). 21.30 Москва. ВРЕМЯ.
ПОКАЗЫВАЕТ ФРУНЗЕ: 22.05 «ТВ и пресса». 23.05 «Странная история доктора Джекила и мистера Хайда». Художественный фильм с субтитрами (рус.).

Вторник
27 ОКТЯБРЯ

● ЦТ I

8.00 «90 МИНУТ». Утренняя информационно - музыкальная программа.
9.35 «Я, ты и все мы вместе...» Встреча школьников с учителями-новаторами Е. Н. Ильиным, Ш. А. Амонашвили, В. Ф. Шаталовым, С. Н. Лысенковой.
10.05 К 70-ЛЕТИЮ ВЕЛИКОГО ОКТЯБРЯ. Премьера телевизионного четырехсерийного документального фильма «РЕВОЛЮЦИЯ ПРОДОЛЖАЕТСЯ». Фильм 1-й — «Поворот». Фильм 2-й — «Дороже золота». В перерыве — Скрипичные дуэты исполняют народные артисты РСФСР Э. Грач и Е. Грач.
12.10 Новости.

* * *

16.30 Новости.
16.40 ПРОЖЕКТОР ПЕРЕСТРОЙКИ.
16.50 «Здравствуй, музыка!».
17.20 ТВОЯ ЛЕНИНСКАЯ БИБЛИОТЕКА. В. И. Ленин. Речи, посвященные годовщинам Октябрьской революции.
18.05 «Мы хотим сегодня...». О проблемах строительства Всесоюзного пионерского лагеря «Артек».
18.25 НАШ САД.
18.55 «Алпамыс — батыр». Мультфильм (Казахстан).
19.15 СЕГОДНЯ В МИРЕ.
9.35 К 70-ЛЕТИЮ ВЕЛИКОЙ ОКТЯБРЬСКОЙ СОЦИАЛИСТИЧЕСКОЙ РЕВОЛЮЦИИ. СОВЕТСКАЯ УКРАИНА. ПРОГРАММА ТЕЛЕВИДЕНИЯ УКРАИНСКОЙ ССР.
21.30 ВРЕМЯ.
22.05 ПРОЖЕКТОР ПЕРЕСТРОЙКИ.
22.15 К 70-ЛЕТИЮ ВЕЛИКОГО ОКТЯБРЯ. Премьера телевизионного четырехсерийного документального фильма «РЕВОЛЮЦИЯ ПРОДОЛЖАЕТСЯ». Фильм 2-й — «Дороже золота».

Среда
28 ОКТЯБРЯ

● ЦТ I

8.00 «90 МИНУТ». Утренняя информационно - музыкальная программа.
9.35 К 70-ЛЕТИЮ ВЕЛИКОГО ОКТЯБРЯ. Премьера телевизионного четырехсерийного документального фильма «РЕВОЛЮЦИЯ ПРОДОЛЖАЕТСЯ». Фильм 2-й — «Дороже золота». Фильм 3-й — «Выбор». В перерыве — играет С. Орехов (гитара).
11.40 «Голос сердца». Телевизионный документальный фильм.
11.55 Новости.

* * *

16.30 Новости.
16.40 ПРОЖЕКТОР ПЕРЕСТРОЙКИ.
16.50 «По Турции». Документальный фильм.
17.20 ...ДО ШЕСТНАДЦАТИ И СТАРШЕ.
18.05 Е. Станкович. Камерная симфония № 3.
18.25 К 70-ЛЕТИЮ ВЕЛИКОГО ОКТЯБРЯ. Премьера телевизионного документального фильма «ЛЕНИНГРАД. «АВРОРА». ЛЕНИНГРАДЦЫ».
19.15 СЕГОДНЯ В МИРЕ.
19.30 СТРОИТЕЛЬСТВО И АРХИТЕКТУРА. Киножурнал.
19.40 «Нам есть чему учиться друг у друга». «Круглый стол» в Академии наук СССР. Ведущий — политический обозреватель В. П. Бекетов.
20.25 «Молодой театр-87». Всесоюзный фестиваль театральных студий (г. Каунас).
21.30 ВРЕМЯ.
22.00 ПРОЖЕКТОР ПЕРЕСТРОЙКИ.
22.10 К 70-ЛЕТИЮ ВЕЛИКОГО ОКТЯБРЯ. Премьера телевизионного четырехсерийного документального фильма «РЕВОЛЮЦИЯ ПРОДОЛЖАЕТСЯ». Фильм 3-й — «Выбор».
23.00 Футбол. Отборочный матч чемпионата Европы. Сборная СССР — сборная Исландии. Передача из Симферополя. В перерыве — СЕГОДНЯ В МИРЕ.

● ЦТ II

9.00 Утренняя гимнастика. 9.15 «Перестройка». Научно-популярный фильм («Киевнаучфильм»). 9.35, 10.35 Обществоведение. 10-й класс. Марксистско-ленинское учение о государстве. 10.05, 13.05 Немецкий язык. 1-й год обучения. 11.05 Учащимся СПТУ. Астрономия. Планеты. 11.35, 12.35 История. 9-й класс. Ленинская «Искра». 12.05 Шахматная школа. 13.35 «В стреляющей глуши». Художественный фильм. 15.00 Теннис. Международный турнир. Передача из Бельгии. 15.45 Новости.

* * *

18.20 Новости. 18.30 Бокс. Кубок мира. 1/4 финала. Передача из Югославии. 19.30 МУЗЫКАЛЬНЫЙ КИОСК. 20.00 Изобретено в СССР. Передача 1-я. 20.30 «Спокойной ночи, малыши!». 20.45 «Из сокровищницы мировой музыкальной культуры». М. Равель. Трио для фортепиано, скрипки и виолончели. 21.30 ВРЕМЯ. 22.00 ПРОЖЕКТОР ПЕРЕСТРОЙКИ. 22.10 «И образ мой предстанет тебе...». И. С. Тургенев. Фильм-концерт. 23.20 Новости.

● УзТВ

7.00 Ритмическая гимнастика.
7.20 Утренние мелодии.
7.30 АХБОРОТ.
7.50 «С добрым утром, малыши!».
8.00 Родителям о детях.

* * *

17.30 «Знаешь ли ты свой край?». Научно-популярная программа.
18.00 Новости.
18.10 Программа передач.
18.15 Мультфильм.
18.25 Показывает студия «Ёшлик». «Комсомол в моей судьбе». Общественная приемная. Встреча работников Самаркандского обкома комсомола с рабочей молодежью завода «Электробытмаш» (рус.).
19.10 «По страницам газет «Кишлок хакикати» — «Сельская правда».
19.30 АХБОРОТ (рус.).
19.50 «Сфера услуг: спрос и предложение».
20.20 «Камараб». Телефильм.
20.30 АХБОРОТ.
20.50 ДЛЯ ВАС, ХЛОПКОРОБЫ. Концерт.
21.20 АКТУАЛЬНЫЕ ЗАДАЧИ ДНЯ.
21.30 Москва. ВРЕМЯ.
22.00 К 70-ЛЕТИЮ ВЕЛИКОГО ОКТЯБРЯ. «Октябрь и Узбекистан». Передача 3-я.
22.45 «Птичка-невеличка». Художественный фильм.
00.20 Программа передач.

ПРОГРАММА
ДЛЯ г. ТАШКЕНТА
И ТАШКЕНТСКОЙ ОБЛАСТИ

19.25 «На страже закона и законности» (рус.). 19.50 Ритмическая гимнастика. 20.10 «Биография поколений». По материалам Центрального Госархива УзССР (рус.). 20.45 Телефильм. 21.00 СБОР ХЛОПКА — ДЕЛО ВСЕХ И КАЖДОГО. 21.30 Москва. ВРЕМЯ.

ПОКАЗЫВАЕТ ДУШАНБЕ: 22.00 «Я ей нравлюсь». Художественный фильм (рус.).

Четверг
29 ОКТЯБРЯ

ДЕНЬ РОЖДЕНИЯ КОМСОМОЛА

● ЦТ I

8.00 «90 МИНУТ». Утренняя информационно - музыкальная программа.
9.35 К 70-ЛЕТИЮ ВЕЛИКОГО ОКТЯБРЯ. Премьера телевизионного четырехсерийного документального фильма «РЕВОЛЮЦИЯ ПРОДОЛЖАЕТСЯ». Фильм 3-й — «Выбор». Фильм 4-й — «Ответственность». В перерыве — концерт комсомольско-молодежной песни.
11.40 Новости.

* * *

16.30 Новости.
16.40 ПРОЖЕКТОР ПЕРЕСТРОЙКИ.
16.50 Поет и танцует молодость.
17.00 Телеэкскурсия в музей «Кабинет и квартира В. И. Ленина в Кремле».
17.30 «Музыка города». Передача из Перми.
18.00 К ДНЮ РОЖДЕНИЯ КОМСОМОЛА. Премьера телевизионного документального фильма «ДОВЕРИЕ».
19.15 СЕГОДНЯ В МИРЕ.
19.30 «Если хочешь быть здоров».
19.45 «Белый верблюжонок». Мультфильм (Казахстан).
19.55 К ДНЮ РОЖДЕНИЯ КОМСОМОЛА. Художественный фильм «Они были первыми» (киностудия им. М. Горького).
21.30 ВРЕМЯ.
22.05 ПРОЖЕКТОР ПЕРЕСТРОЙКИ.
22.15 К 70-ЛЕТИЮ ВЕЛИКОГО ОКТЯБРЯ. Премьера телевизионного четырехсерийного документального фильма «РЕВОЛЮЦИЯ ПРОДОЛЖАЕТСЯ». Фильм 4-й — «Ответственность».
23.10 СЕГОДНЯ В МИРЕ.
23.30 Футбол. Отборочный матч Олимпийского турнира. Сборная Швейцарии — сборная СССР. Передача из Швейцарии.
01.00 Чемпионат мира по шахматам.

● ЦТ II

9.00 Утренняя гимнастика. 9.15 «У истоков молочной реки». Документальный фильм (Кишинев). 9.35, 10.35 Природоведение. 4-й класс. Значение воздуха для жизни на земле. 9.55 «Теоретики». Научно-популярный фильм («Экран»). 10.05, 14.30 Испанский язык. 2-й год обучения. 10.55 Научно-популярные фильмы: «Как по Волге-матушке» (ЦНФ), «Дорога впадает в горизонт» (ЦНФ). 11.35, 12.35 Биология. 7-й класс. Возможна ли жизнь без насекомых? 12.05 «Русское искусство». Резьба и роспись по дереву. 13.05 «Корпус генерала Шубникова». Художественный фильм с субтитрами («Мосфильм»). 15.00 ПРОГРАММА КИРГИЗСКОГО ТЕЛЕВИДЕНИЯ. 15.45 Новости.

* * *

18.35 Новости. 18.40 СЕЛЬСКИЙ ЧАС. 19.40 «Кино в подароК». Документальный фильм 20.00 Ритмическая гимнастика. 20.30 «Спокойной ночи, малыши!». «Золушка». Мультфильм. Часть 1-я. 20.45 Теннис. Международный турнир. Передача из Бельгии. 21.30 ВРЕМЯ. 22.05 ПРОЖЕКТОР ПЕРЕСТРОЙКИ. 22.15 Бокс. Кубок мира. Полуфинал. Передача из Югославии. 23.30 Новости. 23.35 К ДНЮ РОЖДЕНИЯ КОМСОМОЛА. Концерт «Твои песни, комсомол».

● УзТВ

7.00 Ритмическая гимнастика.
7.20 Утренние мелодии.
7.30 АХБОРОТ.
7.50 «С добрым утром, малыши!».
8.00 «Слово партии — молодежи». Документальный фильм.

* * *

17.30 Экран — учителю. Из опыта работы передовых учителей.
18.00 Новости.
18.10 Программа передач.
18.15 Мультфильм.
18.25 Для школьников. «Имя твое — комсомол». Передача посвящается Дню рождения комсомола.
19.00 РЕШЕНИЯ ИЮНЬСКОГО ПЛЕНУМА ЦК КПСС — В ЖИЗНЬ! «Кто и за что в ответе» (рус.).
19.30 АХБОРОТ (рус.).
19.50 Х. Худайбердиева. «Садокат». Литературная композиция.
20.30 АХБОРОТ.
20.50 Концерт ансамбля дутаристок Узгостелерадио.
21.30 Москва. ВРЕМЯ.
22.05 К 70-ЛЕТИЮ ВЕЛИКОГО ОКТЯБРЯ. «Ровесники революции». Уста Махмуд Усманов.
22.25 К ДНЮ РОЖДЕНИЯ КОМСОМОЛА. ТЕЛЕМОСТ ТАШКЕНТ — ДУШАНБЕ.
23.45 «Бугун оламда нима гап?». Международный дневник.

ПРОГРАММА
ДЛЯ г. ТАШКЕНТА
И ТАШКЕНТСКОЙ ОБЛАСТИ

19.30 «Качество — это главное». 20.00 «Бог сайлига мархаба». Цирковая программа. 20.40 Реклама. 20.50 «Под острым углом». По вашим письмам. Совместный рейд УзТВ, комитета народного контроля и ТашгорСЭС (рус.). 21.30 Москва. ВРЕМЯ.
ПОКАЗЫВАЕТ ДУШАНБЕ: 22.05 Телефильм. 22.25 ТЕЛЕМОСТ ДУШАНБЕ — ТАШКЕНТ.

Пятница
30 ОКТЯБРЯ

● ЦТ I

8.00 «90 МИНУТ». Утренняя информационно - музыкальная программа.
9.35 «Доверие». Телевизионный документальный фильм.
10.50 «Шелковая кисточка». Мультфильм.
11.00 К 70-ЛЕТИЮ ВЕЛИКОГО ОКТЯБРЯ. Премьера телевизионного четырехсерийного документального фильма «РЕВОЛЮЦИЯ ПРОДОЛЖАЕТСЯ». Фильм 4-й — «Ответственность».
11.55 Новости.

* * *

16.30 Новости.
16.40 ПРОЖЕКТОР ПЕРЕСТРОЙКИ.
16.50 «Сельская учительница». Художественный фильм («Союздетфильм»).
18.30 ВОПРОСЫ ТЕОРИИ. О перестройке в сети политического и экономического образования.
19.00 «СЛЕТ МОЛОДЫХ». Репортаж с открытия Всесоюзного слета комсомольцев и молодежи, посвященного 70-летию Октября (Ленинград).
19.15 СЕГОДНЯ В МИРЕ.
19.35 КИНОАФИША.
20.20 К 70-ЛЕТИЮ ВЕЛИКОЙ ОКТЯБРЬСКОЙ СОЦИАЛИСТИЧЕСКОЙ РЕВОЛЮЦИИ. СОВЕТСКАЯ РОССИЯ. Премьера телевизионного документального фильма «ТВОИ, РОССИЯ, ШАГИ» («Экран»).
21.20 ПРОЖЕКТОР ПЕРЕСТРОЙКИ.
21.30 ВРЕМЯ.
22.05 КОНЦЕРТ МАСТЕРОВ ИСКУССТВ И ТВОРЧЕСКОЙ МОЛОДЕЖИ РСФСР В ГОСУДАРСТВЕННОМ ЦЕНТРАЛЬНОМ КОНЦЕРТНОМ ЗАЛЕ.
00.05 СЕГОДНЯ В МИРЕ.

● ЦТ II

9.00 Утренняя гимнастика. 9.15 «И вечный будет май». Документальный фильм («Беларусьфильм»). 9.35, 10.35 Окружающий нас мир. 2-й класс. «Мы — октябрята». 9.55 «Мальчишки, скорость и мечта». Научно-популярный фильм (Ташкент). 10.05, 13.05 Английский язык. 2-й год обучения. 10.55 «Этот маленький большой мир». Научно-популярный фильм (Ереван). 11.05 Учащимся СПТУ. История. Декабрьское вооруженное восстание в Москве. 11.35, 12.35 История. 7-й класс. Александр Невский. 12.05 НАШ САД. 13.35 Страницы истории. Единство ради победы, ради мира. 14.30 Теннис. Международный турнир. Передача из Бельгии. 15.15 Новости.

* * *

18.35 Новости. 18.45 Бокс. Кубок мира. Полуфинал. Передача из Югославии. 20.00 «Изобретено в СССР». Передача 2-я. 20.30 «Спокойной ночи, малыши!». «Золушка». Мультфильм. Часть 2-я. 20.50 Велоспорт. Международные соревнования. Передача из спорткомплекса «Крылатское». 21.20 ПРОЖЕКТОР ПЕРЕСТРОЙКИ. 21.30 ВРЕМЯ. 22.05 Хоккей. Товарищеская встреча. Сборная ЧССР — сборная СССР. Трансляция из ЧССР. 00.20 Новости.

● УзТВ

7.00 Ритмическая гимнастика.
7.20 Утренние мелодии.
7.30 АХБОРОТ.
7.50 «С добрым утром, малыши!».
8.00 «Фестиваль Индии в Узбекистане» (повтор.).

* * *

17.30 Консультация для учителей. «Современные требования к содержанию обучения».
18.00 Новости.
18.10 Программа передач.
18.15 Показывает студия «Ёшлик». У нас в гостях молодежные журналы «Ёшлик» и «Ёш куч».
18.55 АГРОПРОМ И ПРОДОВОЛЬСТВЕННАЯ ПРОГРАММА.
19.30 АХБОРОТ (рус.).
19.50 УКРАИНА — УЗБЕКИСТАН. ПРАЗДНИК БРАТСТВА (рус.).
20.30 АХБОРОТ.
20.50 Концерт уйгурской музыки.
21.30 Москва. ВРЕМЯ.
22.05 АКТУАЛЬНЫЕ ЗАДАЧИ ДНЯ.
22.15 К 70-ЛЕТИЮ ВЕЛИКОГО ОКТЯБРЯ. «Октябрь и Узбекистан». Передача 4-я.
23.00 «Навстречу тебе». Художественный фильм («Узбекфильм»).
00.05 Программа передач.

ПРОГРАММА
ДЛЯ г. ТАШКЕНТА
И ТАШКЕНТСКОЙ ОБЛАСТИ

19.25 Для школьников. «Веселые старты» (повтор.). 20.20 Телефильм. 20.50 Ритмическая гимнастика. 21.10 «Годы и люди». Развитие связи в республике (рус.) 21.30 Москва. ВРЕМЯ.

ПОКАЗЫВАЕТ ФРУНЗЕ: 22.05 Чемпионат СССР по баскетболу. Женщины. 1-я лига. «Строитель» (Фрунзе) — «Спартак» (Пенза). 22.45 «Автографы октября». Кинообозрение.

Суббота
31 ОКТЯБРЯ

● ЦТ I

8.00 «90 МИНУТ». Утренняя информационно - музыкальная программа.
9.35 «Отчего и почему». Передача для детей.
10.05 НАШ ДОМ. Телевизионный журнал.
10.45 II Всесоюзный фестиваль народного творчества. «Позывные фестиваля».
11.15 Премьера телевизионного документального фильма «УРАЛ — СТРАНИЦЫ ИСТОРИИ» (Свердловск).
11.30 «СЛЕТ МОЛОДЫХ». Репортаж со Всесоюзного слета комсомольцев и молодежи, посвященного 70-летию Октября (Ленинград).
11.45 «Алжир сегодня». Киноочерк.
12.00 Международный фестиваль телепрограмм народного творчества РАДУГА. «В хороводе были мы» (СССР).
12.35 «Твоих оград узор чугунный». Телевизионный документальный фильм (Ленинград).
12.45 ДЛЯ ВСЕХ И ДЛЯ КАЖДОГО. Забота о ветеранах войны и труда. Опыт работы в городах Ульяновск, Иркутск, Ташкент.
13.15 СОДРУЖЕСТВО. Телевизионный журнал.
13.45 СЕГОДНЯ В МИРЕ.
14.00 РОДИТЕЛЬСКИЙ ДЕНЬ — СУББОТА. «Реформа школы: традиции и новаторство».
15.30 К ЮБИЛЕЮ ВЕЛИКОГО ОКТЯБРЯ. «Истории немеркнущие строки». Художественный фильм «Обратная связь» («Ленфильм»).
17.20 ОЧЕВИДНОЕ-НЕВЕРОЯТНОЕ.
18.20 Премьера музыкального фильма «Я ДАРЮ ВАМ ПЕСНЮ» с участием заслуженной артистки РСФСР Е. Шавриной.
18.50 Премьера мультфильма «Следствие ведут колобки».
19.10 Премьера фильма-спектакля Московского художественного академического театра им. М. Горького «ТАК ПОБЕДИМ». Автор — М. Шатров.
21.30 ВРЕМЯ.
22.05 ПРОЖЕКТОР ПЕРЕСТРОЙКИ.
22.15 Футбол. Чемпионат СССР. «Арарат» — «Спартак» 2-й тайм. Передача из Еревана.
23.30 СПУТНИК ТЕЛЕЗРИТЕЛЯ.
24.00 В СУББОТУ ВЕЧЕРОМ. «Аншлаг. Аншлаг».
01.20 Новости.
01.25 Чемпионат мира по шахматам.

● ЦТ II

9.00 Утренняя гимнастика. 9.20 «Восточная Сибирь». Киножурнал. 9.30 Ритмическая гимнастика. 10.00 Музыкальная передача «УТРЕННЯЯ ПОЧТА». 10.30 «Мировая художественная культура». Русское искусство конца XIX века. В. Серов. 11.05 «Отель «У погибшего альпиниста». Художественный фильм с субтитрами («Таллинфильм»). 12.25 «Снови, Чилли, Мотли и я». Телевизионный документальный фильм из цикла В МИРЕ ЖИВОТНЫХ. 13.25 Реклама. 13.30 Премьера документального фильма «РАССКАЗЫ ИЗ ИСТОРИИ СОВЕТСКОЙ НАУКИ». Фильм 5-й — «Атомщики» (ЦНФ). 14.30 ЗДОРОВЬЕ. 15.15 Премьера телевизионного документального фильма «ИЛЬЯ ЧАВЧАВАДЗЕ. СТРАНИЦЫ ЖИЗНИ» (Тбилиси). 16.10 Мультфильмы: «Волк и семеро козлят на новый лад», «Золотой волос». 16.40 ДО И ПОСЛЕ ПОЛУНОЧИ. (Повторение от 17 октября). 18.10 Велоспорт. Международные соревнования. Передача из спорткомплекса «Крылатское». 18.40 «Клоуны». Фильм-концерт («Экран»). 19.05 Теннис. Международный турнир. Передача из Бельгии. 19.50 «Музыкальный портрет». Поет Э. Молдовяну. Передача ТВ Румынии. 20.30 «Спокойной ночи, малыши!». «Жу-жу-жу». Мультфильм. 20.45 Баскетбольное обозрение. 21.30 ВРЕМЯ. 22.05 ПРОЖЕКТОР ПЕРЕСТРОЙКИ. 22.15 «Лучшие годы». Художественный фильм (Одесская киностудия). 23.30 Теннис. Международный турнир. Передача из Бельгии. 24.00 Футбол. Чемпионат СССР. «Жальгирис» — «Динамо» (Москва). 2-й тайм. Передача из Вильнюса. 00.45 Новости. 00.50 Выступает ансамбль «Парвоз» (Ташкент).

● УзТВ

17.55 Программа передач.
18.00 ЭКРАН ДРУЖБЫ. Совместная программа телевидения республик Средней Азии и Казахстана. Передача из Алма-Аты.
19.00 Для школьников. «Санъат гунчалари».
19.30 АХБОРОТ (рус.).
19.50 «Хат ва хаёт». Передача по письмам телезрителей.
20.30 АХБОРОТ.
20.50 Выступление фольклорно-этнографического ансамбля «Шалола» Байсунского района Сурхандарьинской области.
21.20 К 70-ЛЕТИЮ ВЕЛИКОГО ОКТЯБРЯ. «ПРОЛОГ». Премьера документального фильма («Узкинохроника»).
21.30 Москва. ВРЕМЯ.
22.05 ХЛОПКОВАЯ СТРАДА-87.
22.25 «Завтра — премьера». Кинопередача.
23.35 Программа передач.

ПРОГРАММА
ДЛЯ г. ТАШКЕНТА
И ТАШКЕНТСКОЙ ОБЛАСТИ

ПОКАЗЫВАЕТ ДУШАНБЕ: 19.00 «Мир за неделю». 19.10 Реклама. 19.20 Кинозарисовка. 19.30 НОВОСТИ. 19.50 «Мелодии Борбада». 20.30 АХБОР. 20.50 Концерт заслуженной артистки республики С. Файзалиевой. 21.30 Москва. ВРЕМЯ. 22.05 Премьера литературно-публицистического спектакля «В. И. ЛЕНИН. СТРАНИЦЫ ЖИЗНИ».

Воскресенье
1 НОЯБРЯ

● ЦТ I

8.00 «90 МИНУТ». Утренняя информационно - музыкальная программа.
9.30 Ритмическая гимнастика.
10.15 Тираж «Спортлото».
10.25 БУДИЛЬНИК.
10.55 СЛУЖУ СОВЕТСКОМУ СОЮЗУ!
11.55 Музыкальная передача «УТРЕННЯЯ ПОЧТА».
12.25 КЛУБ ПУТЕШЕСТВЕННИКОВ.
13.25 МУЗЫКАЛЬНЫЙ КИОСК.
13.55 СЕЛЬСКИЙ ЧАС.
14.55 ЗДОРОВЬЕ.
15.40 «СЛЕТ МОЛОДЫХ». Репортаж со Всесоюзного слета комсомольцев и молодежи, посвященного 70-летию Октября (Ленинград).
15.55 Бокс. Кубок мира. Финал. Передача из Югославии.
17.15 МЕЖДУНАРОДНАЯ ПАНОРАМА.
18.00 К 70-ЛЕТИЮ ВЕЛИКОГО ОКТЯБРЯ. Заключительный концерт участников Всесоюзного телевизионного конкурса «Товарищ Песня».
19.35 Мультфильмы: «Волшебная свирель», «Золотая бита», «Барсук и Луна» (Казахстан).
20.00 Премьера телевизионного пятисерийного художественного фильма «ДНИ И ГОДЫ НИКОЛАЯ БАТЫГИНА» («Экран»). 1-я серия — «Лешаки».
21.20 ПРОЖЕКТОР ПЕРЕСТРОЙКИ.
21.30 ВРЕМЯ.
22.05 КИНОПАНОРАМА.
23.35 Премьера телевизионного документального фильма «У ИСТОКОВ» (г. Куйбышев).
23.45 Концерт Академического оркестра русских народных инструментов ЦТ и ВР под управлением народного артиста РСФСР Н. Некрасова.
00.10 Новости.
00.15 Футбольное обозрение.

● ЦТ II

9.00 На зарядку, становись! 9.20 Русская речь. 9.50 ПРОГРАММА ХАБАРОВСКОЙ СТУДИИ ТЕЛЕВИДЕНИЯ. 10.50 Теннис. Международный турнир. Передача из Бельгии. 11.35 Премьера документального фильма «РАССКАЗЫ ИЗ ИСТОРИИ СОВЕТСКОЙ НАУКИ». Фильм 6-й — «Дети Галактики» (ЦНФ). 12.45 Фестиваль национальных театров страны. Премьера фильма-спектакля Белорусского государственного академического театра им. Я. Купалы «ПОСЛЕДНИЙ ЖУРАВЛЬ». Авторы — А. Дударев, А. Жук. 14.40 «Доверие». Телевизионный документальный фильм. 15.55 «Аукцион». Художественный фильм («Мосфильм»). 17.20 «ПАМЯТЬ». Телевизионный фильм. Воспоминания старых большевиков. Революционные песни исполняет ансамбль студии советской песни ЦТ и ВР. 17.45 «Товарищи потомки». Телевизионный документальный фильм о творчестве В. Маяковского («Экран»). 18.40 Бадминтон. Международный турнир на приз газеты «Литературная Россия». Передача из Дворца спорта «Измайлово». 19.10 «Мой добрый город». Телевизионный документальный фильм (г. Фрунзе). 19.30 «Из сокровищницы мировой музыкальной культуры». Г. Свиридов. «Пушкинский венок». 20.30 «Спокойной ночи, малыши!». «О буром медведе». 20.45 Международный фестиваль телепрограмм народного творчества РАДУГА. «В хороводе были мы» (СССР). 21.20 ПРОЖЕКТОР ПЕРЕСТРОЙКИ. 21.30 ВРЕМЯ. 22.05 Хоккей. Товарищеская встреча. Сборная ЧССР — сборная СССР. Трансляция из ЧССР. 00.20 Новости. 00.25 Поет народный артист СССР М. Магомаев. Передача из Государственного Центрального концертного зала.

● УзТВ

7.00 Ритмическая гимнастика.
7.20 «На Верхнем Дону». Телефильм.
7.30 АХБОРОТ.
7.50 Для творческой молодежи. «Истеъдод».
8.10 «Огненные дороги». Многосерийный телевизионный художественный фильм. 17-я серия — «Республика моя».
10.25 Для школьников. «Споем вместе». «Интернационал» (повтор.).
10.55 К 70-ЛЕТИЮ ВЕЛИКОГО ОКТЯБРЯ. «Ровесники города». Документальный фильм.
11.15 Телевизионный театр для детей. А. Абиджан. «Кунгирокли ёлгончи». Спектакль Республиканского театра юного зрителя им. Ю. Ахунбабаева.
12.30 Шахматная школа.
13.00 Из фонда УзТВ. Айбек. «Священная кровь». Видеофильм. Часть 4-я.
14.10 Школьную реформу — в жизнь! Самоуправление учащихся.
14.40 «Пламенем сердца». Передача на крымско-татарском языке.
15.20 Показывает студия «Ёшлик». «Оталар сузи — акланинг кузи».
16.25 Реклама.

* * *

18.00 Программа передач.
18.05 «Полет начинается на Земле». Документальный фильм («Узбектелефильм»).
18.25 «Эй вы, ковбои!». Художественный фильм.
19.30 АХБОРОТ (рус.).
19.50 «Цирковая династия Зариповых».
20.30 АХБОРОТ.
20.50 ДЛЯ ВАС, ХЛОПКОРОБЫ. Концерт.
21.30 Москва. ВРЕМЯ.
22.05 К 70-ЛЕТИЮ ВЕЛИКОГО ОКТЯБРЯ. «Октябрь и Узбекистан». Передача 5-я.
22.50 «Мусикамиз хазинасидан». «Баёт».
23.55 Программа передач.

ПРОГРАММА
ДЛЯ г. ТАШКЕНТА
И ТАШКЕНТСКОЙ ОБЛАСТИ

ПОКАЗЫВАЕТ ФРУНЗЕ: 17.00

К НАШИМ ЧИТАТЕЛЯМ!



Уважаемые товарищи! Тем, кто еще не успел оформить подписку на «Вечерний Ташкент» на 1988 год, сделать это надо до 1 ноября с. г.

Напоминаем: подписка принимается общественными распространителями печати по месту работы и учебы, на почтамтах и в отделениях связи. Оформить ее можно на любой срок.

Подписная цена на год — 7 руб. 92 коп., на 6 месяцев — 3 руб. 96 коп., на 3 месяца — 1 руб. 98 коп. Индекс — 64691.

Ждем ваших замечаний относительно формы подачи телепрограммы. Заметим, что в будущем году она будет публиковаться, как и ныне, в полном объеме.

Вечерний ТАШКЕНТ
Издается самостоятельно на русском и узбекском языках. Выходит ежедневно, кроме воскресенья.

Орган Ташкентского горкома Компартии Узбекистана и городского Совета народных депутатов.
Ордена Трудового Красного Знамени типография Издательства ЦК Компартии Узбекистана, г. Ташкент.

Адрес редакции:
700083 Ташкент,
ул. Ленинградская, 32.

ТЕЛЕФОНЫ ОТДЕЛОВ: партийной жизни и пропаганды — 32-57-83; советского строительства и народного контроля — 32-53-38; промышленности, транспорта и связи — 33-08-74; городского хозяйства, торговли и быта — 32-56-83; капитального строительства — 32-55-83; науки и учебных заведений — 33-45-84; военно-патриотического воспитания, физкультуры и спорта — 32-55-32; культуры — 32-56-80; информации — 32-53-78; писем и массовой работы — 33-29-70; иллюстраций — 32-55-37; общественной редакции — 33-99-42, 32-53-66; рекламное приложение «Ташкентская неделя» — 32-56-84; объявлений — 33-81-42; для замечаний и предложений по доставке — 067.

Р. 11929. Внутренние полосы подписаны в 21.00 (по графику —в 17.00). Индекс — 64691. В. 2487.