Вечерний Ташкент

Пролетарии всех стран, соединяйтесь!

Орган Ташкентского горкома Компартии Узбекистана и городского Совета народных депутатов

ГАЗЕТА ВЫХОДИТ С 1 ИЮЛЯ 1966 ГОДА

№ 242 (6. 433) Понедельник, 26 октября 1987 года Цена 3 коп.

ВЫЕЗДНАЯ РЕДАКЦИЯ «ВЕЧЕРКИ» В САБИР-РАХИМОВСКОМ РАЙОНЕ

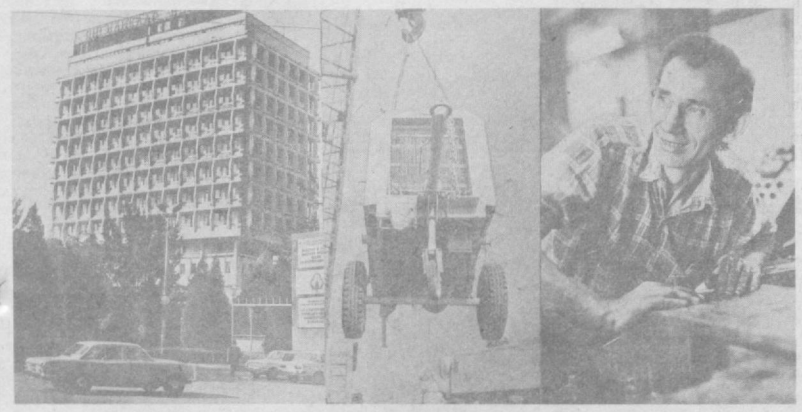

Визитная карточка района

Сабир-Рахимовский административный район города образован в 1970 году за счет разукрепления Октябрьского и Кировского районов и частичной прирезки территории от Калининского района Ташкентской области. Район носит имя легендарного героя Великой Отечественной войны генерал-майора Сабира Рахимова.

Площадь района 2,88 тысячи га, зеленых насаждений — 872 га, в том числе 195 га — скверы, парки, зеленые зоны общественного пользования.

Численность населения 255,6 тысячи человек.

В районе размещена одна из крупнейших промышленных зон — Северная. Из 25 промышленных предприятий 10 — машиностроительной отрасли, 7— легкой промышленности, 4— лесной и деревообрабатывающей, 2 —промстройматериалов и по одному предприятию химической и фарфорофаянсовой промышленности.

За годы XII пятилетки предусмотрены реконструкция и техническое перевооружение в основном на всех промышленных предприятиях. Намечается расширение производственных мощностей на заводах — фарфоровом, агрегатном, «Компрессор», ПО «Металлообработка», фабрике «Ташгрушка» и других.

92 наименования изделий аттестуются на государственный Знак качества. На агрегатном заводе и «Компрессоре» выпуск этой продукции достигает 80 процентов, на фабрике головных уборов — 50.

За 1986—1990 годы намечено ввести 1.230 тыс. кв. метров жилой площади. На массивах Каракамыш и ТашГосМИ будут сооружены комбинаты бытового обслуживания, на Ц-17 и Ц-18, в вузгородке, ТашГосМИ — поликлиники на 1.950 посещений, построены 14 дошкольных учреждений и семь школ.

Сейчас в районе 69 дошкольных учреждений, которые посещают 16,5 тысячи малышей, 30 школ, в которых обучается 40.679 тысяч учащихся, 10 научно-исследовательских учреждений и две тысячи научных работников.

К услугам жителей 15 клубов и Дворцов культуры.

НА СНИМКАХ: ТашГУ имени В. И. Ленина; отправка готовой продукции на заводе «Компрессор»; передовой работник ремонтно-подшипникового завода Владимир Дробнов.

Фото М. Нуритдинова.

Все мы—хлопкоробы!

КОГДА ДОРОГ КАЖДЫЙ ЧАС

Ежегодно полторы-две тонны хлопка-сырца собирают посланцы трудовых коллективов Сабир-Рахимовского района на полях совхоза имени Абдалина Акалтынского района Сырдарьинской области. Бригада состоит из 75 человек. Решены бытовые вопросы, хлопкоробы обеспечены трехразовым питанием, а по вечерам созданы условия для хорошего отдыха.

Урожай выращен в совхозе высокий. Важно, чтобы в сжатые сроки хлопкоуборочной страды он был убран без потерь. Тем более что узбекистанское «белое золото» нынешней осенью особое — юбилейное. Дорог каждый час, каждый человек на поле. С должным пониманием отнеслись к этому в трудовых коллективах авторемонтного и ремонтно-подшипникового заводов. На помощь землельцам послали своих лучших товарищей. Среди них коммунисты и комсомольцы, передовики и ветераны производства. Это строитель У. Султанов, сверловщик З. Юсупов, резчик по металлу Р. Нурманов, слесарь А. Данильченко, штамповщик Т. Раимов, строитель А. Рыбин и другие. Свое серьезное и творческое отношение к труду они перенесли сюда, на хлопковое поле. Их девиз: «Ежедневно на хирман совхоза сдавать выше плановой нормы!». Это значит, что передовые хлопкоробы собирают около 100 килограммов «белого золота».

НА СНИМКАХ: хлопкоробы авторемонтного и ремонтно-подшипникового заводов ударно трудятся на полях совхоза имени Абдалина Акалтынского района Сырдарьинской области.

Фото Т. Каримова.



Перестройка на стройке

В плену у неурядиц

Коллектив шестого треста Главташкентстроя — самый крупный подрядчик в Сабир-Рахимовском районе. Его профиль — строительство объектов здравоохранения, учебных заведений. По сути дела, весь вузгородок, медгородок с клиниками и поликлиниками — дело рук рабочих этого подразделения главка. Само собой, накоплен богатый опыт в сооружении подобных объектов, налажены деловые и прочные связи с проектировщиками и заказчиками. Но планы год от года возрастают, и выполнять их становится все труднее. Практически производственная база треста развивается медленно, укрупнение, проводимое в Главташкентстрое в последние два года, реальной отдачи шестому тресту не дало. Достаточно сказать, что единственное отделочное стройуправление передали специализированному тресту «Отделстрой», и теперь рабочих этой профессии сабирахимовцам выделяют только на «денежные» объекты. Одним словом, проблем больше, чем достижений.

И тем не менее трест работает, ищет резервы, сдает объекты в эксплуатацию. Кстати, на сегодняшний день в титульном списке треста насчитывается 52 объекта (пусковые и переходные, включенные в этом году и не сданные ранее), на которых необходимо освоить 25 миллионов рублей.

Вместе с секретарем парткома треста Расулом Заировичем Зуфаровым мы побывали на некоторых пусковых объектах. Первым среди них и наиболее важным для города и района считается семиэтажная инфекционная больница на 180 коек. На этой стройке я бывал и раньше, но сегодня ее не узнать, она, как говорится, на выходе. Генподрядное СУ-7 собрало на объекте 120 человек, только отделочников из СУ-46 треста «Отделстрой-2» здесь сосредоточено 150 человек, достаточно и других субподрядчиков. Работа кипит, ведь до конца года больница должна вступить в строй. Из более чем полутора миллионов рублей в нынешнем году в оставшиеся два месяца необходимо освоить на строительно-монтажных работах чуть более 500 тысяч рублей.

Реально ли это? В тресте считают, что да. Только бы устранить мелкие неурядицы, согласовать все несогласованное. А это на финише, увы, бывает часто. Взять, к примеру, такие вопросы. Заказчикам не представлены до сих пор договорная цена и сметно-финансовый расчет по принятым замечаниям. ГУКС также не решил вопрос поставки 22 единиц оборудования для котельной и автоклавной. Общий ударный темп сдерживает слабая работа представителей трестов «Узпромвентиляция», «Ташгорспецстрой». По вине заказчика еще не решены вопросы электроснабжения, нет трансформаторов.

29 сдаточных объектов у треста в нынешнем году. Конечно, есть среди них и крупные, на сдаче которых можно достичь нужного показателя. Но в районе на своего подрядчика в общем-то справедливо обижаются за пренебрежение к «мелочевкам». Взять хотя бы такие объекты, как магазин и почта на массиве Ц-17/18 «Себзар» или «Универсам» на площади Беруни. На первых двух выполнены только земляные работы. Но для завершения строительства объекта «Универсам» у заказчика — ГУКСа не хватает 100 тысяч рублей. А ведь как эти объекты торговли и быта нужны жителям!

...За высотными лечебными корпусами ТашМИ — еще один сдаточный объект — главный учебный корпус этого вуза на 25 тысяч квадратных метров ученической площади. Это кубообразное здание видно издалека. И здесь кипит работа. Осталось из 1.373 тысяч рублей освоить на строймонтаже всего 300 тысяч. Строители не уложились с вводом в третьем квартале, но обещают сдать объект в последнем квартале года. Оптимизма у генподрядного СУ-7 достаточно. Но чтобы сдача стала реальной, необходимо значительно увеличить количество рабочих субподрядных организаций. Например, по плану рабочих СУ-29 «Отделстроя» должно быть на объекте 120 человек, фактически же их здесь всего 35. При имеющемся фронте работ нет на стройке представителей «Узпромвентиляции», МУ «Газмонтаж» треста «Ташсантехгазмонтаж». Ко всему еще у заказчика отсутствует необходимое технологическое оборудование. Из-за этого не могут выполнить свою работу сантехники и отделочники.

Зональная спецветлаборатория, аптечный склад, НИИ онкологии, шестой лечебный корпус ТашМИ, поликлиника НИИ имени Семашко, база аптекоуправления — все эти объекты шестой трест должен ввести в нынешнем году. Коллективу по плечу эти задачи. Важно сейчас максимально сконцентрировать все силы и ресурсы на пусковых стройках, а руководству Главташкентстроя нельзя забывать, что все объекты здравоохранения — важные и нужные. Здесь не может быть мелочей.

В. ЭНКЕР.

Зону отдыха строят сообща

Еще совсем недавно на этом месте была мусорная свалка. Рядом разрастались новостройки домов, и смотреть на весь этот «пейзаж» было не из приятных. Методом хашара, за счет средств многих предприятий района, решено было построить зону отдыха с небольшим озером. Сегодня сюда приходят сотни горожан, чтобы отдохнуть, полюбоваться, как изо дня в день зеленый уголок хорошеет: красивая витражная изгородь, асфальтированные дорожки, благоустроенные берега. С будущего лета на озере откроется прокат лодок. И, конечно, кафе с соками и мороженым, игровые площадки для детей.

Строят зону отдыха завод «Миконд», трест «Промстройматериалы», агрегатный завод, ДСК-3, стройтрест № 6, «Водоканал» и многие другие организации и предприятия. Каждое по своим возможностям выполняет определенный фронт работ.

Наш современник



Высокое доверие

Недавно постоянная депутатская комиссия по культуре и спорту исполкома Ташгорсовета провела комплексную проверку парков культуры и отдыха столицы республики. В ходе ее было вскрыто немало проблем в организации досуга горожан. На заседании комиссии ответственным руководителям было высказано много претензий, даны рекомендации по улучшению работы.

Активное участие в проверке принимала и швея Ташкентского производственного объединения по изготовлению и ремонту бытового оборудования и мебели депутат Ташгорсовета Л. П. Герасимова. Каждому члену комиссии поручили взять шефство над одним из парков. Лидии Петровне достался уголок отдыха, который носит славное имя генерала Сабира Рахимова. Не раз сюда приходила она со своей семьей, ходила по аллеям и порой с горечью наблюдала за портящими общую картину высохшими деревьями, мусором на дорожках. А теперь с полным правом Лидия Петровна может привлечь к ответственности руководителей районного отдела благоустройства, организовать субботник жителей близлежащего микроучастка...

Предприятие, на котором трудится Л. П. Герасимова, занимается выпуском мебели для населения, ее ремонтом, изготовлением стеклянных полок, зеркал. С каждым годом растет объем выпускаемой продукции, оказание услуг жителям столицы. Только в текущем году открыты салон мебели в Чиланзарском районе, ремонтные цехи в Ленинском, Сергелийском, Фрунзенском районах.

Сама Лидия Петровна работает швеей. Казалось бы, странно для мебельного объединения звучит ее профессия. Но представьте, если у вас вдруг повредилась обшивка стула, кресла, дивана. Не пугайтесь, опытный мастер, каким стала за эти годы Л. П. Герасимова, подберет нужную расцветку и сошьет на мебель нужный матерчатый чехол. И на производстве она обеспечивает нужды горожан.

Микроучасток № 30, где Л. П. Герасимова состоит в территориальной депутатской группе, находится в центре старого города. Частыми гостями здесь бывают жители махалля «Янги турмуш», «Правда», «Шарк хакикаты». Приходят со своими проблемами, которые депутат должен обязательно решить. Иначе зачем ему доверен столь высокий общественный пост.

И на рабочем месте, и своей депутатской деятельностью Лидия Петровна каждодневно оправдывает высокое доверие избирателей.

НА СНИМКЕ: швея ТПО «Мебельбыт» депутат Ташгорсовета Л. П. Герасимова.

Фото М. Нуритдинова.



«Волна мира» в Ташкенте

24 октября ровно в полдень по местному времени удар колокола в Хиросиме возвестил о начавшейся международной антивоенной акции «Волна мира». Пройдя отделяющие нас часовые пояса, «волна» докатилась до столицы Узбекистана. В ней приняли участие тысячи ташкентцев. На предприятиях, в жилых кварталах, школах, на подшефных хлопковых полях рабочие и инженеры, ученые и студенты, пенсионеры и школьники провели митинги, встречи сторонников мира, шествия.

Тепловозный гудок в 12 часов по ташкентскому времени собрал на антивоенный митинг тружеников тепловозоремонтного завода имени Октябрьской революции. Он начался возложением цветов к памятнику В. И. Ленину и Вечному огню в память о павших заводчанах на фронтах Великой Отечественной войны.

Сменяют друг друга у микрофона секретарь парткома завода А. В. Барсуков, бригадир слесарей колесного цеха, воин-интернационалист В. Г. Новичков, преподаватель Ташкентского института инженеров железнодорожного транспорта Т. Е. Ирисбаева, передовик, Герой Социалистического Труда А. Кадыров, ветеран войны и труда А. И. Зотов. Их слова — о мире и Великом Октябре. Эти два понятия для каждого советского человека имеют один корень. Ведь первым законодательным актом Советской власти был Декрет о мире. И в преддверии семидесятилетия Великой Октябрьской социалистической революции наша партия и правительство также активно отстаивают на международной арене политику мира и дружбы.

Тружениками тепловозоремонтного завода единодушно одобрено «Послание мира», которое в тот же день будет вручено делегацией Советского комитета защитников мира на многотысячном антивоенном митинге в столице Индии — Дели.

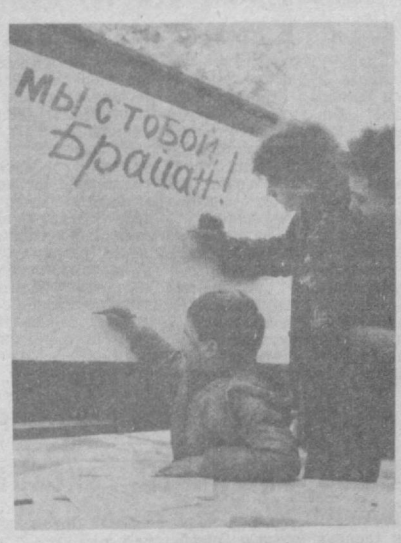

Митинг, посвященный международной акции «Волна мира», закончился символическим сожжением бомб и сбором подписей в поддержку американского борца за мир Уилсона Брайана.

Л. ДЕРГУНОВА.

НА СНИМКАХ: антивоенный городской митинг на тепловозоремонтном заводе.

Фото В. Лещенко и В. Миленького.

Фотохроника УзТАГ.

СВОДКА О ХОДЕ ЗАГОТОВОК ХЛОПКА В РЕСПУБЛИКЕ НА 24 ОКТЯБРЯ

(первая колонка—заготовлено за день, вторая — с начала сезона, третья — в том числе машинного сбора за день, четвертая — с начала сезона (в процентах к плану).

Хорезмская	1,00	74,03	0,72	33,68
Бухарская	1,50	71,25	1,23	58,25
Сурхандарьинская	1,84	70,11	2,22	78,68
Ташкентская	1,57	67,07	1,30	59,47
Каракалпакская АССР	1,20	61,55	1,11	53,96
Джизакская	2,70	60,49	2,57	53,76
Сырдарьинская	2,13	60,07	2,32	65,32
Ферганская	1,89	59,86	1,01	28,18
Наманганская	2,30	51,85	2,34	36,45
Кашкадарьинская	1,44	49,53	1,46	45,01
Андижанская	1,97	47,07	1,35	18,06
Навоийская	1,11	43,79	1,19	35,08
Самаркандская	1,41	42,31	1,59	36,76
По Узбекистану:	1,72	58,53	1,61	47,04

ПЛЕНУМЫ РАЙКОМОВ ПАРТИИ

Состоялись пленумы Сабир-Рахимовского, Хамзинского и Ленинского райкомов партии.

С докладом «О задачах районной партийной организации по повышению эффективности капитальных вложений и улучшению организации строительного производства на основе широкого внедрения передовых форм и методов труда, рационального использования материальных, технических и трудовых ресурсов в свете требований XXVII съезда КПСС» на пленуме Сабир-Рахимовского райкома партии выступил второй секретарь райкома А. Ф. Крысин.

На пленуме Хамзинского районного комитета партии заслушаны отчеты члена райкома партии, председателя постройкома ДСК № 1 И. Х. Арипова и члена КПСС, генерального директора завода синтетических моющих средств производственного объединения «Узбытхим» Г. И. Малышева о яроводимой работе по перестройке. На пленуме выступил первый секретарь Хамзинского райкома партии Ф. Н. Нажимитдинов.

В Ленинском районе был проведен выездной пленум районного комитета партии. Он прошел в монтажном управлении № 1 треста «Ташсантехгазмонтаж». На нем был заслушан отчет члена КПСС управляющего трестом «Ташсантехгазмонтаж» Г. В. Аванесова о личном вкладе в развитие коллективного подряда, внедрение достижений научно-технического прогресса в строительство в свете решений XXVII съезда КПСС. На пленуме выступил первый секретарь Ленинского райкома партии В. Д. Ардатов.

ПОЧЕТНОЕ ЗВАНИЕ—РАБОЧИЙ

С открытия во Дворце культуры текстильщиков выставки технического творчества учащихся ПТУ начался вечер, посвященный рабочей молодежи. Собравшиеся с большим интересом осмотрели экспонаты, сделанные руками ребят.

Почетными гостями вечера были ветераны войны и труда, представители базовых предприятий, партийных и комсомольских комитетов.

Внимательно слушали ребята рассказ А. А. Бессонова, трудовой путь которого начался в тяжелые военные годы. Пятнадцатилетним мальчишкой пришел он на завод, работал у станка, затем добился отправки на фронт. После войны Александр Антонович вернулся на родной завод, а последние 25 лет проработал мастером производственного обучения в СПТУ-5. Многие его работы выставлены на ВДНХ УзССР, за трудовые заслуги он награжден знаком «Мастер — золотые руки».

По стопам отца пошла и дочь А. А. Бессонова — Ирина. Готовится стать рабочим и ее сын. Он учится в ПТУ. Запомнились выступления ветерана труда, наставника молодежи Ю. И. Исакова, мастера по росписи фарфоровой посуды Я. К. Карабаева, делегата XIX съезда ВЛКСМ ткачихи М. Якубовой.

Много интересного увидели и услышали ребята на празднике. После концерта участников художественной самодеятельности почетным гостям были вручены памятные подарки и цветы.

Ф. КУФЕРБЕРГ.

Это наша с тобой биография

В ЧЕСТЬ ЮБИЛЕЯ ТАШКЕНТА

ТАШКЕНТ. ГОД 1983-й.

Расширение производства товаров народного потребления, обеспечение населения всей необходимой продукцией — такая задача была поставлена перед предприятиями города и республики на X пленуме ЦК Компартии Узбекистана, который состоялся 30 мая.

В постановлении было подчеркнуто, что растет несоответствие между увеличением объемов производства товаров народного потребления и денежными доходами людей. Наибольшее отставание в изготовлении товаров первой необходимости и массового спроса допустили объединения «Узбытхим», «Средазэлектроаппарат», заводы электронной техники, металлургический, Ташкентская парфюмерно - косметическая фабрика и некоторые другие.

Партийные и советские органы развернули работу по претворению в жизнь решений X пленума ЦК Компартии Узбекистана. К концу года практически все промышленные предприятия выпускали товары для народа, улучшилось положение с выполнением плана. Единственная не справилась с планом реализации продукции фабрика «Ташигрушка».

14 предприятий не выполнили государственный план по нормативно-чистой продукции. Среди них табачная фабрика, кондитерская фабрика «Уртак», объединение «Узбексельмаш», швейное производственное объединение «Чевар» и другие. Низким оставался показатель в промышленности по увеличению объемов производства за счет роста производительности труда. Он составлял в этом году 76 процентов по городу, а по Куйбышевскому району — 67 процентов, Сергелийскому — 61, Чиланзарскому — 53 процента. Одним из сдерживающих факторов роста производительности труда явилось медленное внедрение достижений научно-технического прогресса.

В этом году праздновалось крупное событие в общественно-политической и культурной жизни всей страны — 2000-летие Ташкента. Город мира и братства, «столица дружбы и тепла» — Ташкент за два тысячелетия своей истории ничуть не постарел, напротив, помолодел, отличительной чертой его стала устремленность в будущее.

Ташкентцы стремились к юбилею родного города приготовить достойные подарки. Высокие образцы дисциплины, самоотверженного труда показывает бригадир крановщиков экскаваторного завода, депутат городского Совета народных депутатов, кандидат в члены ЦК КП Узбекистана Т. Гаврилова. Возглавляемая ею бригада активно включилась во Всесоюзный общественный смотр эффективности использования сырья, материалов и топливно-энергетических ресурсов. Это во многом благодаря их усилиям коллектив завода за два года сэкономил более полутора миллионов киловатт-часов электроэнергии, свыше тысячи тонн проката черного металла.

В этом году в Ташкенте выпустил свою первую продукцию филиал Орловского часового завода производственного объединения «Янтарь» — первое предприятие такого профиля во всей Средней Азии. С его вводом в строй решалась такая социальная проблема, как занятость населения в Акмал-Икрамовском районе города.

С 1983 года начал претворяться в жизнь план генерального развития Ташкента, направленный на комплексное решение социальных, экономических, технических и эстетических задач, предусматривающий дальнейшее становление Ташкента как крупного столичного города и главного регионального центра Средней Азии. Основным градостроительным фактором остается промышленность, поэтому особое внимание уделяется дальнейшей ее специализации, выводу из города или изменению профиля вредных в санитарном отношении предприятий, ликвидации мелких, технически отсталых производств. Планом предусмотрены рациональная комплексная организация жилых районов, производственных зон, систем общественного обслуживания, транспорта, инженерных сооружений, приближение жилья к местам работы. Реконструируется и развивается общегородской центр. Новое жилищное, культурно-бытовое и коммунальное строительство осуществляется на свободных от застройки землях, например, в Сергелийском районе, а также в сложившейся части города за счет реконструкции районов старогородской застройки. Так, реконструируется Самарканд-Дарбаза, одна из древнейших улиц, связывавшая город с караванными путями.

Продолжает развиваться исторически сложившаяся радиальная уличная сеть дорог и создается новая система скоростных магистралей с большой пропускной способностью. Активно используются подземные пространства, что позволяет совершенствовать технику безопасности движения.

В августе торжественно был отмечен двухтысячелетний юбилей Ташкента. За большой вклад трудящихся города в революционное движение, в победу в Великой Отечественной войне и успехи, достигнутые в хозяйственном и культурном строительстве и в жизни, в связи с 2000-летием столица Узбекистана была награждена орденом Ленина. В честь юбилея по оригиналу, созданному художником К. Назаровым, была отчеканена памятная бронзовая медаль. На ее оверсе — герб Ташкента в дубовом венке, вверху— надпись «Ташкент», внизу — «2000». На реверсе — силуэты Ташкента, статуя В. И. Ленина и дата — 1983 год.

Н. МУРТАЗИНА,
сотрудник Ташкентского госархива.

Благодарность хлеборобов Казахстана

«Сдали государству 2 миллиона пудов хлеба. В этом большая заслуга водителей ташкентской автоколонны № 2515» — такая телеграмма пришла накануне профессионального праздника в Минавтотранс Узбекской ССР из совхоза «Целинник» Казахстана.

Тяжелое положение на хлебных полях Казахстана не оставило равнодушными автомобилистов Узбекистана. Для помощи в перевозке зерна в Кустанайскую область направлено 1.800 водителей, почти полторы тысячи специально оборудованных автомашин. Ударно работали сводные автоколонны ташкентских, наманганских, каршинских автопредприятий.

В Семиозерском районе братской республики, где трудились посланцы Узбекистана, выполнен план по сдаче государству зерна. В социалистическом соревновании, развернувшемся между автомобилистами Узбекистана, победителем признана колонна, составленная из представителей ташкентских автопредприятий.

(Корр. УзТАГ).

Курс—технический прогресс

В серии—новый экскаватор

Весомый трудовой подарок сделали юбилею Октября в день Всесоюзного субботника машиностроители объединения «ТашЭКС». В этот день выпущена первая серийная машина марки «ЭО-3111-Е». Тем самым выполнено предпраздничное социалистическое обязательство коллектива по освоению новой техники. До конца месяца мелиораторам страны будет отправлено сто новых высокопроизводительных экскаваторов.

В стране и за рубежом эту машину ждали давно. Но Ташкентскому экскаваторному заводу не хватало мощностей для их выпуска. Потребовалась реорганизация: заводу, ставшему головным в новом производственном объединении, придали несколько крупных предприятий Казахстана. Такая перестройка на основе взаимовыгодной кооперации позволила преодолеть ведомственные барьеры, значительно ускорить освоение новинки.

Ее преимущества немалые. Главное — экскаватор снабжен надежной гидравлической системой управления. Производительность его почти на четверть выше, чем у прежней модели того же класса. Более мощный двигатель, эффективная топливная система позволяют резко снизить расход топлива при максимальных нагрузках (эти экскаваторы предназначены для работы на болотах и топких грунтах). Машину высоко оценили при испытаниях специалисты Минводхоза СССР — основного покупателя землеройной техники с маркой «ТашЭКС».

В нынешней пятилетке объединение полностью перейдет на выпуск экскаваторов с гидроуправлением, которые не уступают по своим достоинствам аналогичным машинам французских и западногерманских фирм.

(Корр. УзТАГ).

ВЫЕЗДНАЯ РЕДАКЦИЯ «ВЕЧЕРКИ» В САБИР-РАХИМОВСКОМ РАЙОНЕ

Советы и жизнь

ОПРАВДАТЬ ДОВЕРИЕ ДЕЛАМИ

В начале этого года на Ташкентском фарфоровом заводе возникла серьезная проблема. Резко повысился выпуск продукции второго и третьего сортов, в то время как объем первосортных изделий уменьшился. Сначала, по сложившемуся стереотипу, на предприятии занялись поиском «объективных» причин. Валили вину на поставщиков некачественного сырья, капсул для формовки посуды, плохую работу ОТК. Но вскоре убедились, что такие меры не выправят положение.

На заседании партийного комитета завода этот вопрос был всесторонне рассмотрен. Серьезно предупрежден отдел технического контроля. Одновременно в помощь ему решили подключить общественность. В нескольких ключевых местах — формовке и оправке изделий, обдувке их в печном цехе, в живописном цехе создали совместно с народными контролерами депутатские посты. Они осуществляли жесткий контроль качества продукции, выявляли нарушителей технологической дисциплины, следили за ритмичной работой участков. Результаты освещались в «Окнах НК», выпусках «Комсомольского прожектора», разбирались на рабочих собраниях.

Например, в печном цехе были выявлены неработающие обдувочные камеры, из-за чего на изделиях оставалась пыль. При дальнейших процессах заливки глазурью и отжига это часто приводило к браку, снижению сортности посуды. После проверки к ответственности были привлечены технологи, мастера, произведен ремонт оборудования. А депутаты еще в течение двух недель контролировали работу участка, пока не были выполнены все требования технологии.

Сейчас качество продукции на фарфоровом заводе значительно повысилось, несмотря на те же сырье и капсулы.

Этот пример наглядно показывает, какую помощь может оказать производственная депутатская группа в решении стоящих перед коллективом задач.

Фарфоровый завод — одно из ведущих в Сабир-Рахимовском районе предприятий. Его продукция—кисэ, пиалы, тарелки, чайники, блюда, чайные сервизы «Ок олтын», «Мир», «Весна», «Самаркандские звезды» и другие, сувенирные изделия пользуются большим спросом в республике. Не раз они завоевывали золотые медали на международных ярмарках в Лейпциге, Загребе, отмечались на ВДНХ СССР.

С 1952 года мощность завода увеличилась с 1,5 до 31 миллиона штук изделий в год.

Однако фарфоровой посуды, этого важного вида товаров народного потребления, все равно не хватает, особенно чайников, блюд. Сейчас идет расширение производства: возводятся новые цехи, двухэтажная столовая, клуб на 360 мест, административно-бытовой корпус. Это позволит в недалеком будущем дополнительно выпускать еще 30 миллионов штук изделий.

Но не сразу трест № 6 Главташкентстроя смог приступить к строительству объекта. Долгое время препятствовало этому нежелание некоторых жителей покинуть предназначенные под снос дома и переехать в новые благоустроенные квартиры. Тогда на собрании производственной депутатской группы было высказано предложение: организовать в клубе несколько встреч с жителями махалля. На них депутаты, члены парткома, ветераны войны и труда объясняли значение выпуска изделий массового спроса для республики, рассказывали о предприятии, приглашали к себе молодежь. Специально созданные группы заводчан с той же целью ходили по домам. И постепенно конфликт был успешно улажен.

Немало сделали депутаты и по решению социально-бытовых вопросов. По их инициативе в прошлом году во всех цехах заново оборудованы уютные, отделанные деревом бытовые помещения, открыты буфеты, реконструирована столовая. На территории завода построены овощной и продуктовый магазины, открыты мастерская по ремонту обуви, ателье по индпошиву женской одежды, парикмахерская, сберкасса, раз в неделю обслуживает приемный пункт фабрики «Химчистка». А лепешечный цех на предприятии реализует свою продукцию не только заводчанам, но и жителям близлежащих махалля.

— Народные избранники, — рассказывает директор завода, председатель депутатской группы Абдурауф Альметович Ибрагимов, — несут на своих плечах двойную нагрузку. Чтобы оправдать свое звание, они должны, во-первых, быть передовиками производства — такими, как депутаты Ташгорсовета Гафуржан Алимов, райсовета Фатима Махмудова и Люция Сабирова. Во-вторых, они ведут в своих округах прием избирателей, участвуют в работе депутатских комиссий в исполкоме райсовета. И, конечно, хватает дел на своем предприятии. Так, по просьбе избирателей наша депутатская группа обратилась в Сабир-Рахимовский райисполком с предложением создать на заброшенном участке на улице Сагбан парк отдыха. Сейчас там с удовольствием отдыхают жители махалля. И носит он название «Чимниобод» («Фарфорист»)— ведь заводчане вместе с депутатами сами принимали активное участие в его создании.

Но доверие народа всегда оправдывать нелегко, для этого нужен самоотверженный, повседневный труд. В том и состоит суть депутатской работы...

В. СЕРГЕЕВ.

НА ВАХТЕ ПЯТИЛЕТКИ



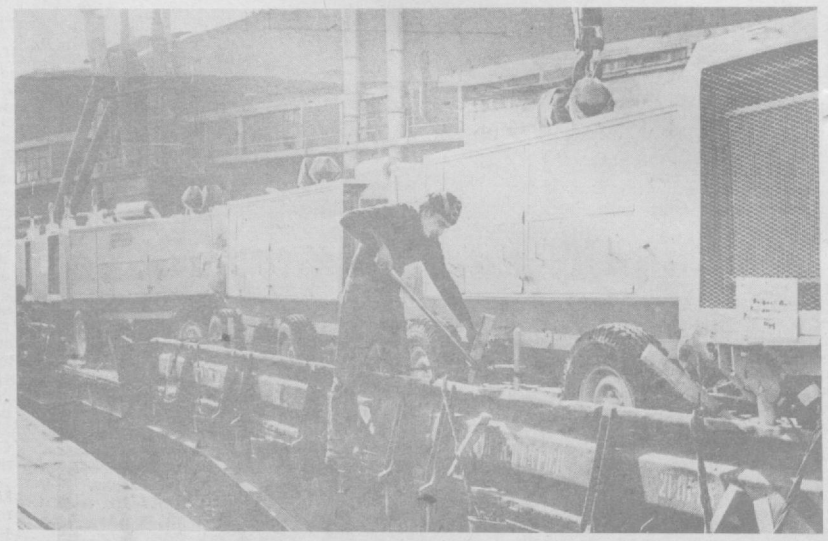

Широка трудовая биография Сабир-Рахимовского района Ташкента. Десятки больших и малых предприятий могут похвастаться своей продукцией не только у нас в республике, но и в стране. А сколько тружеников воспитано здесь.

Экспериментальный механический завод «Геологоразведка», продукция которого изготавливается здесь — это и буровой инструмент и другие приспособления, так необходимые геологоразведочным партиям.

А вот на заводе «Компрессор» выпускаются широко известные и хорошо зарекомендовавшие себя в работе компрессорные станции.

НА СНИМКАХ: группа передовых токарей механического цеха завода «Геологоразведка» (слева направо) Р. Кучкаров, Р. Рафиков, А. Абдуллаев и бригадир, кавалер ордена Трудовой славы III степени С. Максумов; идет погрузка для отправки заказчикам компрессорных станций, изготовленных на заводе «Компрессор».

Фото М. Нуритдинова.

Помножить желание на возможности

Экзаменует госприемка

О введении госприемки на «Миконде» узнали в середине прошлого года. Хотя предприятие традиционно считалось благополучным, в коллективе со всей серьезностью и ответственностью отнеслись к переходу на работу в новых условиях. Поскольку госконтроль касался абсолютно каждого, в работу привычно засучив рукава активно включилась партийная организация завода. Сразу же, в июле, партком заслушал главного инженера о степени готовности предприятия работать в условиях госприемки. На октябрьском, ноябрьском заседаниях партийного комитета снова обсуждались вопросы, связанные с повышением качества продукции. Партком принял участие и в укомплектовании госприемки людьми, рекомендовал на должность ее руководителя коммуниста Г. Ф. Чумаченко. Интересовались партийцы и работой технических служб завода по подготовке к госприемке. Словом, в коллективе, хотя и хорошо поняли, что госприемка — не чья-то очередная прихоть, все же, пожалуй, особых неприятностей не ждали.

Но первый же месяц 1987 года заставил даже самых розовых оптимистов признать, что «госприемка — это очень серьезно». Завод с треском провалил план января. На 500 тысяч рублей недопоставок — таков первоначальный результат работы вневедомственного контроля. Он выявил, вскрыл те многие больные проблемы, которые накапливались годами и рано или поздно должны были проявиться. В частности, стало ясно, что в какой-то момент на «Миконде» перестали работать на перспективу. Трудоемкость, например, порой снижалась не за счет внедрения автоматизации и механизации, а за счет прямого нарушения техпроцесса. Недостаточно внимания уделялось и развитию социальной сферы, хотя коллектив завода на 70 процентов женский. Кроме того, не избежали на заводе и участия в гонке за валом, ростом производительности труда любой ценой, что неизбежно отражалось на качестве. В итоге растлевалось сознание людей, привыкающих работать по принципу «потребитель берет — и ладно».

С ломки этой психологии и начала свою работу партийная организация. Техпроцесс, оборудование, документация — все эти производственные вопросы партком решает совместно с администрацией, не подменяя ее, а опосредованно, через людей, через кадры.

— Наша задача — воспитывать людей, — говорит секретарь парткома Ш. У. Сандов. — Ведь в конечном итоге не новое оборудование, не технология, пусть самая современная, а именно люди являются решающим фактором перестройки. Сумеем мы добиться, чтобы каждый на заводе, от руководителя до рабочего, стал сам для себя самым строгим, придирчивым контролером, ощутил свою личную ответственность за общее дело, значит, решим и все другие проблемы.

После того январского провала, проанализировав ситуацию и определив самые «узкие места», коммунисты наметили для себя программу действий. Центр работы был перенесен в трудовые коллективы. Особое внимание было уделено тем подразделениям, где сложилось самое тяжелое положение. В цехах №№ 3, 5, 12, 15 секретарь, члены парткома в личных беседах с рабочими выясняли проблемы, настроение и заботы людей, вели разъяснительную работу. «Почему раньше та же продукция принималась без замечаний, а нынче— нет? Почему вчера обходились без этой операции, а сегодня нужно ее восстановить? Почему так сурова госприемка?». На все эти вопросы требовалось ответить убедительно, аргументированно и предельно честно. Рабочие собрания в цехах проходили бурно, посыпались заявления об уходе, ведь невыполнение плана в первую очередь сказалось на кошельке. Силой никого не удерживали, тем же, кто остался, кто признал необходимость перемен («А то в магазине и взять нечего»), пошли навстречу. Из директорского фонда доплачивалось до 30—40 рублей в месяц к заработанному. Именно заработанному, потому что, уделяя внимание качеству, пока теряли в количестве. За 2—3 месяца десяткам рабочих в виде такой компенсации была выплачена немалая сумма. Но было выиграно время, которое в коллективах сумели использовать с толком: пересмотрели эталоны, ужесточили контроль за соблюдением техпроцесса, подучили людей, повысили исполнительскую дисциплину. Во многом благодаря этим принятым мерам необходимость в доплатах отпала.

— Мы уже восполнили свои недопоставки, по итогам работы в сентябре претендуем на классное место в заводском соревновании, — говорит секретарь парторганизации цеха № 15 А. А. Лактионов. — Вначале было очень трудно, и мы основной упор сделали на усиление влияния парторганизации в коллективе. Коммунисты убеждали остальных и словом, и делом, если надо было, переходили на самые слабые участки. На примере таких партийцев, как Н. Н. Саидова, А. Т. Саидов, С. Л. Дедюкина, В. И. Клекот, вели воспитательную работу. Совместно с руководством цеха провели у себя конкурс профмастерства. Теперь мы можем сказать, что все это было не напрасно: если в январе сдача продукции госприемке с первого предъявления составила 60 процентов, то в октябре — уже 96 процентов, на 2 процента выше планового.

Постепенно выходят из прорыва и другие отстающие подразделения завода. Справился с сентябрьским заданием (впервые за 9 месяцев) цех № 12, с августа выполняет план цех № 5, выходит на плановые показатели цех № 3. Однако положение завода в целом остается еще тяжелым. Долг предприятия потребителям сейчас составляет более двух с половиной миллионов рублей. По словам главного инженера объединения В. Б. Ильганаева, резкого сокращения количества рекламаций еще не произошло. Это связано с тем, что пока в процессе производства участвует продукция предыдущего времени. Но вскоре должны почувствовать отдачу от тех преобразований, что ведутся сейчас. Например, корректируется, уточняется конструкторская и технологическая документация, более тщательно проводятся техпроцессы, идет аттестация рабочих мест и испытательного оборудования.

Сюда же относится и стремление заводчан работать в тесном контакте с представителями госприемки. Тут тоже есть некоторые проблемы. При создании госприемки на заводе отказались от «варягов», и все 24 ее представителя во главе со своим руководителем Г. Ф. Чумаченко — бывшие работники «Миконда». Хорошо зная его специфику, сильные и слабые места производства, они это знание стараются применять умело, принципиально и объективно. Однако такой компромисс дает возможность коллективу медленно, но наверняка избавляться от старых «болячек», несомненно. Ведь рассчитывать на мгновенный скачок в деле повышения качества вряд ли стоит, слишком долго мы ориентировались на «больше», а не на «лучше».

Отказываясь от этого принципа, как бы не впасть в другую крайность. На «Миконде» довелось столкнуться вот с таким фактом. Буквально в каждом работнике сейчас болью и горечью отдается звон бьющегося хрусталя. Праздничную, сверкающую продукцию третьего цеха хорошо знают не только в нашей республике и стране, но и за рубежом. Чтобы еще выше поднять престиж ташкентского хрусталя, госприемка, совершенно справедливо поставив заслон на пути любого отклонения от ГОСТа, отправляет сейчас немало готовых изделий в бой. И снова недоуменный вопрос: выгодно ли государству, покупателям, если красивая ваза, безупречная по форме, исполнению, но с одним маленьким пузырьком где-нибудь на дне, совершенно безобидным и неприметным, будет разбита, как того требует инструкция? Ведь стоит ее понизить в сортности, и не пропадут человеческий труд, немалые затраты. Да и покупатель, заплативший за эту дефектную, с точки зрения ГОСТа, вазу соответственно более низкую цену, останется доволен.

Так, может, и не стоит затягивать узел проблем до отказа, когда ничего не остается, как только рубить его, а уже сейчас обратить внимание на эти вопросы и решать их спокойно, рационально, в духе перестройки?

Проблем на «Миконде» пока больше, чем путей их решения. Хотя в последнее время работа стабилизируется, однако на заводе не скрывают опасений за судьбу плана.

— Могу сказать только одно —есть сильное желание выполнить план, — выразил общее мнение Ш. У. Сандов.

Добавим: возможности у завода тоже есть. У «Миконда» нет проблем с поставками сырья, материалов (что сейчас немаловажно), имеется неплохая база для развития собственного машиностроения. Правда, не хватает людей, но острого дефицита рабочей силы все же нет. Но прежде всего сильная, с боевыми традициями парторганизация — тоже важный фактор. Поэтому хочется верить, что на «Миконде» сумеют помножить желание на возможности и получить нужный результат.

Л. ПАК.

Перестройка и мы

Дом — за две недели

Сабир-Рахимовский райком партии и райисполком внесли на рассмотрение Ташгорисполкома предложение о строительстве личных домов жителями района на бросовых землях.

Где будут выделяться участки, и что такое бросовые земли?

Обследуя территорию района, специалисты пришли к выводу, что в нем есть отдельные участки, пригодные для одноэтажного домостроения. Бросовыми земли называются потому, что здесь нельзя строить многоэтажки. Уже подобраны участки для 400 таких домов. А чтобы и внешний вид их был красивым, позаботились архитекторы. Они предлагают эскизы трех-, четырех- и пятикомнатных домов. Их изготовлением обязался заняться трест «Промстройматериалы».

Не стоять в стороне

Уже много лет живу в Сабир-Рахимовском районе, получил квартиру на массиве ТашМИ —ТашПИ. Стали зелеными наши кварталы, красивыми и ухоженными многие дома. И там, где сами жильцы болеют душой за озеленение, чистоту и порядок, их руками сделано многое.

Но мне кажется, что еще много в нас иждивенческого — только требовать. Свои права мы знаем отлично. Но как порой мы забываем о своих обязанностях. А кто, как не мы сами, частенько нарушает правила общественного порядка — где попало выбрасываем мусор, одеваем в железные «доспехи» палисадники, отбираем под свои нужды детские площадки. Здесь должны проявлять активность общественники — домовые комитеты. Чистоту и порядок без нас, жителей, вряд ли наведешь, если мы не будем сами болеть душой за благоустройство.

И. КРАШЕНИННИКОВ,
ветеран войны и труда.

По месту жительства

ЧЕМ ЖИВЕТ МАХАЛЛЯ?

Значительные изменения произошли в последние годы в Сабир-Рахимовском районе. Выросли новые жилые кварталы, разбиты микроскверы, улучшено транспортное обслуживание, открыты новые предприятия торговли, бытового обслуживания, создаются различные кружки и клубы по интересам. Не забыты в этом и махалля района.

Многое изменилось сегодня в жизни махалля. На смену старым, уже отжившим ритуалам и обрядам, религиозным культам приходят новые традиции. Так, например, в махалля «Мискин», «Беруни» созданы лектории атеистических знаний, организованы работы женсоветов, ветеранов войны и труда. Зачастую здесь можно встретить лекторов районного общества «Знание», деятелей литературы и искусства. Взаимное общение вносит в жизнь махалля атмосферу доверия и понимания.

Сейчас жители махалля ведут активную подготовку к встрече 70-летия Великого Октября. Силами художественной самодеятельности готовят свою программу, в которой будут отражены этапы расцвета Советского Узбекистана за эти годы. Нужно видеть, с каким увлечением репетируют самодеятельные артисты каждый номер, разучивают новые песни, чтобы праздник Октября надолго запомнился и зрителям, и его участникам.

Здесь хотелось сказать и о проведенной встрече жителей махалля «Беруни» с артистами из Индии, принимавшими участие в празднике Утсав. По инициативе махаллинского комитета были приглашены музыканты, певцы, танцоры из дружественной страны. И стар и млад — все приняли участие в том празднике.

— Мы стараемся как можно больше разнообразить досуг жителей, — говорит председатель махаллинских комитетов района Низом Алимов. — Организуем различные встречи с интересными людьми, деятелями литературы и искусства, не забываем и о лекционной пропаганде. Многим пришелся по душе прошедший недавно праздник махалля, в котором приняли участие все жители.

Немаловажное значение придается антиалкогольной пропаганде. В четырнадцати махалля — таких, как «Янги Ташкент», «Беруни», «Правда», и других организованы общества трезвости. Есть интересные примеры проведения безалкогольных свадеб.

— С любителями спиртного мы ведем решительную и непримиримую борьбу. Только за последнее время мы были вынуждены отправить двух выпивох на принудительное лечение, на четверых наложены денежные штрафы. Это дало значительный эффект, стало уроком для любителей спиртного.

Наша газета уже сообщала, что по инициативе старейших жителей махалля района более трехсот его жителей выезжали на сбор хлопка в колхоз имени Калинина Янгиюльского района столичной области. Наравне с молодыми трудились в этот воскресный день и аксакалы — А. Имамов, ему 92 года, А. Игамбердыев — 85, И. Икрамов — 80, М. Маджидов — 80 и другие. В этот день жители махалля собрали более 2,5 тонны «белого золота». Это начинание решено продолжить.

Есть в махалля и ряд нерешенных проблем. Более чем в 40 махалля, в особенности в старогородской части, отсутствуют коммунальные услуги. Так, например, махалля «Алока», «Суръат», «Пуштухаммом», «Коммуна» и другие не газифицированы, отсутствует телефонная связь, зачастую из-за несвоевременного приезда машин «Автодормехбазы» улицы приобретают неприглядный вид — кругом свалки мусора. Эти вопросы, несмотря на неоднократные обращения жителей в различные инстанции, пока не находят своего решения.

Нарекания со стороны жителей вызывает и качество угля.

— В последние годы на топливную базу поступает некачественное топливо, —рассказывает председатель махаллинского комитета «Коминтерн» С. Авазов. — Из двух тонн, получаемых на семью, более 500 килограммов непригодны к использованию. А ведь уголь для нас не только тепло в зимнее время, но и топливо для приготовления обеда.

На другой проблеме хочется остановиться особо. В основном юные жители махалля учатся в национальных школах, где, думается, не на должном уровне поставлено изучение русского языка. Иначе чем объяснить, что многие старшеклассники плохо владеют языком? Да и в военкомате района отмечают слабую подготовку призывников из махалля по русскому языку. Здесь выход один: преподавателям русского языка и литературы в национальных школах, по-видимому, надо перестраивать свою работу. Тут можно найти различные формы и методы для лучшего усвоения учениками предмета.

Да и лекции в махалля «Чимбай», имени Крупской, «Эркин» и других зачастую читаются без учета возрастного уровня и не отличаются высоким качеством.

Решение этих и других проблем поможет жителям махалля улучшить свой быт и культурный досуг.

Короткая справка

В Сабир-Рахимовском районе 56 махалля, в которых проживают 115.000 человек.

Р. НУГМАНОВ.

НА СНИМКАХ: во время встреч с индийскими артистами в махалля «Берунн».



ВЫЕЗДНАЯ РЕДАКЦИЯ «ВЕЧЕРКИ» В САБИР-РАХИМОВСКОМ РАЙОНЕ

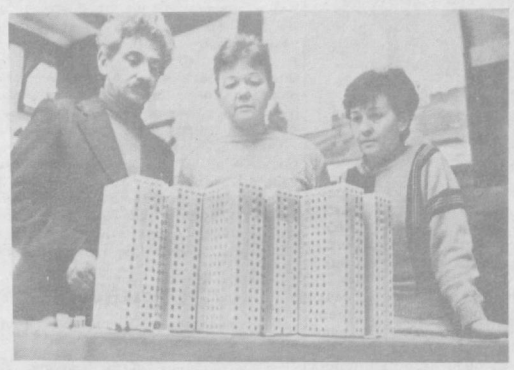

В Ташкентском зональном научно-исследовательском институте экспериментального проектирования большое внимание уделяют улучшению планировки квартир, современному оформлению микрорайонов столицы.

НА СНИМКЕ: передовые работники мастерской № 1 архитектурного планирования архитекторы-проектировщики В. Бурдман, Л. Кириллова, К. Маликова за обсуждением макета.



НА СНИМКЕ: новые дома в микрорайоне Ц-17—18.

Фото М. Нуритдинова.

Магазин «Птица» и грильбар «Паранда»

Завершена реконструкция, в результате которой подготовлены к открытию в микрорайоне Каракамыш 2/4 (угол улиц Уразбаева и Юнусова) магазин «Птица» и грильбар «Паранда». Еще совсем недавно здесь был пивбар, который совсем не радовал жителей микрорайона. В новый магазин уже завезены мебель и необходимое оборудование. Дизайнеры фабрики «Ташигрушка» помогают в оформлении бара. А поставлять продукцию сюда будет «Узптицепром».

— И строители, и управление торговли, и все, кто принимал участие в реконструкции объекта, постарались на славу, — говорит жительница района М. Теплова. — Магазин и грильбар просто радуют глаз. Будущим торговым работникам желаю культурно обслуживать посетителей.

Как вас обслуживают?

КООПЕРАТИВЫ РАЗНЫЕ, КООПЕРАТИВЫ НУЖНЫЕ

Прошло не так уж много времени с момента вступления в силу «Закона об индивидуальной трудовой деятельности», а Сабир-Рахимовским райисполкомом приняты решения по созданию 27 кооперативов. Шестнадцать из них уже действуют, включив в свои коллективы 20 процентов неработающего трудоспособного населения. Продано 176 патентов на сумму более 32 тысяч рублей, а всего сюда подано 320 заявок на занятия индивидуальной трудовой деятельностью.

В числе оказываемых услуг изготовление национальных люлек и сундуков, бижутерии и галантереи, гипсовых изделий, планок для наград, уроки музыки, пошив одежды и головных уборов, вязание, выпечка лепешек, заточка ножей, обивка дверей, ремонт квартир, обуви, теле-, радиоаппаратуры, фотографирование, перевозка пассажиров индивидуальным транспортом, стекольные, жестяные, плотницкие, машинописные работы, консультативный прием больных, мелкие услуги на свадьбах, разведение аквариумных рыб, выращивание цветов. Есть в районе и Дом добрых услуг, организованный на кооперативных началах при производственном объединении «Ташгорпрокатразнобыт». Его коллектив обслуживает ветеранов партии, войны, труда, пенсионеров. Три кооператива созданы на базе промпредприятий —ПДО «Ташкент», ПО «Мебельбыт», управления «Стройрембыт». С момента создания общая выручка действующих кооперативов составила 116,5 тысячи рублей.

Еще совсем недавно проведение ремонта в квартире для многих было делом хлопотным. Что скрывать, иным людям, чья профессия далека от профессии строителя-ремонтника, приходилось обращаться к шабашникам, нигде не работающим, старающимся урвать побольше, а сделать поменьше.

Сегодня в проведении строительно - ремонтных работ горожанам поможет кооператив «Строитель».

— Чуть более семи месяцев назад, — рассказывает его председатель С. А. Аланазаров, — управлением «Стройрембыт» на улице Лянгар, 161, что в Сабир-Рахимовском районе, нам было выделено помещение. В составе кооператива вошли 35 человек: 10 пенсионеров, 3 домохозяйки и 6 студентов, остальные трудятся у нас в свободное от основной работы время, есть свой художник-оформитель.

— Мы выполняем не только заявки граждан на ремонт квартир, — продолжает старший инженер кооператива М. М. Мухамедов, —но и строим дачи, проводим оформительские работы, выполняем заявки организаций. На сегодняшний день кооперативом выполнено двести с лишним заявок, проведено работ на 25 тысяч рублей.

Что же необходимо для заключения договора с кооперативом?

— Можно обратиться по указанному адресу или телефону 44-29-75, — объясняет С. А. Аланазаров, —заявка будет рассмотрена. По вашему адресу приедут старший инженер, мастер для составления договора. Когда будет оговорена стоимость работ, заказчик может внести в сберкассу определенную сумму для перечисления на счет кооператива. Но не подумайте, что у нас нет никакого контроля за своевременностью и качеством проведения ремонта. Осуществляется он самим заказчиком, который после окончания работ дает члену кооператива справку, и только после этого с последним ведется расчет. Недавно у нас получилось так, что один из членов кооператива недобросовестно отнесся к своим обязанностям, но плату за невыполненную работу потребовал, обратившись даже в народный контроль. Правление кооператива очень строго отнеслось к такому горе-строителю, исключив его из кооператива, а работа у заказчика была качественно выполнена другим мастером.

С нового года здесь намечают планировать цены за предоставление услуг, т. е. заказчик еще перед заключением договора и началом работ будет точно знать, сколько необходимо заплатить за ремонт.

«Строитель» крепнет и развивается благодаря помощи райисполкома, различных предприятий и организаций. Делясь своими планами, кооператоры высказали мысль о необходимости активно создавать филиалы «Строителя» в каждом районе. Работа эта уже начата — действуют два филиала в Акмал-Икрамовском и Чиланзарском районах, к открытию готовится третий — в Октябрьском районе. Такая система позволяет при минимальном административно-управленческом аппарате экономить средства, охватывать услугами больше заказчиков. При филиале «Строитель», что по улице Уйгура, 579, создано также дополнительное экспериментальное хозяйство, в которое входят чайная и мастерская по мелкому ремонту личных автомашин. Заведующий филиалом, принимая и контролируя выполнение заказов населения района на ремонт квартир, одновременно руководит работой чайной и автомастерской. Такие хозяйства дают кооперативу дополнительные доходы, так необходимые для закупки стройматериалов, автостройтехники, оборудования. Члены кооператива ведут постоянный поиск резервов для расширения услуг. Для наиболее полного удовлетворения потребностей населения, например, в столярно-плотницких изделиях недавно был подписан договор со школой № 123 Акмал-Икрамовского района. Целью его было приобщить учеников к общественно полезному труду, оживить интерес к урокам труда, умело использовать их свободное от учебы время. На территории школы кооперативу было предоставлено помещение, которое после переоборудования превратилось в цех по изготовлению столярных изделий, деталей бытовой мебели и различных украшений для квартир. Члены кооператива не только обучают здесь ребят нехитрым плотницким операциям, но и бесплатно выделяют школе отходы лесопиломатериалов, фанеры, ДСП, а также покупают уже готовую продукцию. Таким образом, это сотрудничество — помощь как кооперативу, так и школе, которая заработанные учащимися средства использует на их же нужды, культурные мероприятия, ремонт классов.

Но это, конечно, не снимает проблему обеспечения кооператива стройматериалами. Основную помощь в поставках оказывает управление «Стройрембыт», кооператорам разрешено использовать и годные стройматериалы от сносимых в городе домов. И все же основную часть материалов кооператив вынужден закупать через торговые базы и магазины.

И здесь ему приходится сталкиваться с не всегда доброжелательным отношением. Некоторые торговые работники словно забывают о преимущественном праве кооператива на приобретение материалов, реализуют дефицит по знакомству.

Вторая острая проблема — транспорт. До сих пор у кооператива «Строитель» нет ни одной своей машины. Ему приходится пользоваться платными услугами по перевозке грузов, оказываемыми предприятиями, но не всегда их можно получить своевременно.

— Пользуясь случаем, — говорит Аланазаров, — хочу обратиться с просьбой о помощи к тем организациям, которые могут продать машины, подлежащие списанию. Неплохо было бы, чтобы нас закрепили и за определенными торговыми точками. И что не менее важно, необходимо усилить контроль за шабашниками, подряжающимися на ремонтно-строительные работы. Поможет этому и расширение числа наших филиалов, приближение пунктов по приему заявок к месту жительства, работы.

Г. АБИЕВА, О. КОСТИКОВА.

ПРЕМЬЕРЫ НЕДЕЛИ

ТЕАТРЫ

Имени Горького. 30 октября. «Диктатура совести» М. Шатрова. Премьера спектакля состоялась в этом году. В постановке занят весь творческий состав театра—народный артист СССР М. Мансуров, народные артисты республики В. Александрова, К. Ефремова, В. Павленко, В. Русинов, Н. Хачатуров, заслуженные артисты УзССР С. Аулов, П. Гаврилюк, Э. Дмитриева, Н. Сундукова, артисты Т. Аванесянц, В. Баграмов, О. Васильев и многие другие. Постановка В. Гвоздкова, режиссеры—М. Немировский и студент-дипломник ТГТХИ Х. Бухелифа, сценография А. Стоцкого.

31 октября и 1 ноября — премьера спектакля «Завтрак с неизвестными». Постановщик В. Гвоздков, художник И. Агур (Эстония). Эта детективная история происходит на даче процветающего художника. После беседы с неизвестными он совсем по-другому стал смотреть на жизнь. Спектакль с успехом прошел в Москве, где гастролировал недавно коллектив театра. **На малой сцене театра 30 и 31 октября, 1 ноября — спектакль «Скамейка». Дом молодежи. 27 и 30 октября — «Рэгтайм для клоунов».** Постановка М. Вайля. Необычна форма постановки — пантомима.

ВДНХ УзССР

Накануне празднования 70-летия Великого Октября на главной выставке республики пополнились новыми экспонатами почти все экспозиции. В центре внимания — выставка «Великий Октябрь и Узбекистан», тематическая межотраслевая — «Научно-техническое творчество молодежи-87». На базе выставок проводятся семинары, симпозиумы, встречи молодых ученых. Мероприятия, которые проходят в честь предстоящего праздника Октября почти ежедневно, сопровождаются концертными программами. В павильонах демонстрируются новые виды товаров народного потребления, промышленные изделия и научно-технические разработки, направленные на экономию сырья, материалов, трудовых и денежных ресурсов, призванные решать неотложные задачи ускорения и перестройки.

ДОМ ЗНАНИЙ

27 октября. В **18.00** лекцию «Бросим курить!» из цикла «Здоровый образ жизни» прочтет доктор медицинских наук М. С. Абрамов. В **19.30** — у нас в гостях автор и исполнитель песен С. Балакин и клуб «Встреча». **29 октября.** В **19.00** — лекция из цикла «Искусство общения».

КИНО

На экранах кинотеатров города пойдут десятки художественных и документальных лент производства более ранних лет и выпущенные в нынешнем году.

По мотивам одноименной повести В. Гребенюка снят фильм **«Апелляция»** (режиссер В. Гурьянов). В киноленте занят интересный творческий состав. Это Вячеслав Тихонов, Владимир Конкин, Всеволод Санаев, Вадим Лобанов, Марина Трошина и другие исполнители. Картина снята на студии «Ленфильм».

Художественный фильм «Апелляция» пойдет в кинотеатрах 30 лет ВЛКСМ

26—27 октября; имени Ханзы — 28—30 октября; «Мир» — 26—27 октября; имени К. Ярматова — 30 октября — 1 ноября.

«Капабланка»— совместный советско-кубинский фильм. Лента расскажет об одной из ярких фигур в истории шахмат — Хосе Рауле Капабланке. В основу фильма вошли реальные события, повествующие о приезде в 1925 году прославленного шахматиста в Москву. В главной роли занят молодой кубинский актер Сесар Эвора.

Лента демонстрируется в кинотеатрах «Нукус» —26—29 октября; имени К. Ярматова — 28—29 октября.



НА СНИМКЕ: кадр из фильма «Апелляция».

ТЕЛЕВИДЕНИЕ

На этой неделе в программу телевидения вошли десятки интересных передач. Вы посмотрите новые документальные и художественные фильмы, передачи, посвященные Великому Октябрю, телемосты, концерты. Мы расскажем лишь о некоторых из них.

26 октября. В **20.00** — премьера художественного публицистического фильма «Риск». Снял его режиссер Д. Барщевский. Время действия в кинополотне — наше столетие. Вы встретитесь на экране с Сергеем Королевым и Вернером фон Брауном — создателями ракет, известными политическими деятелями разных стран и времен. В **22.15.** К 70-летию Великого Октября. Премьера 4-серийного документального фильма «Революция продолжается». Фильм первый «Поворот». Режиссеры И. Беляев, последующих трех лент — С. Логинов, С. Васильева и Е. Поздняк. Фильм будет демонстрироваться до 29 октября.

28 октября. В **18.25.** К 70-летию Великого Октября. Премьера телевизионного документального фильма «Ленинград. «Аврора». Ленинградцы». Авторы сценария А. Шарымов и А. Травин. Режиссер В. Головин.

30 октября. В **16.50** — художественный фильм «Сельская учительница». Он создан на киностудии «Союздетфильм» в 1947 году. Автор сценария Д. Смирнова, режиссер М. Донской. В главной роли снималась известная киноактриса В. П. Марецкая.

31 октября. В **19.10** — премьера фильма-спектакля Московского художественного академического театра имени М. Горького «Так победим» М. Шатрова. Режиссер спектакля О. Ефремов. Роль Владимира Ильича Ленина исполняет А. Калягин. В **24.00.** В субботу вечером. «Аншлаг. Аншлаг».

Новый еженедельник «Семья»

С 1 января 1988 года начинает выходить еженедельная газета «Семья» — издание Советского детского фонда имени В. И. Ленина. Корреспондент ТАСС обратился к председателю правления фонда писателю А. А. Лиханову с просьбой рассказать о газете.

— Само название еженедельника, — сказал А. А. Лиханов, — говорит о том, к кому он обратит свое слово: конечно же, к семье — папам и мамам, к дедушкам и бабушкам, к сыновьям, дочерям, внукам... И газета должна удовлетворить их интересы на своих 16 страницах, и не просто удовлетворить, но совместить, сделать общими, истинно семейными.

Главной заботой газеты — как и самого фонда — станет детство, его отнюдь не простые, нерешенные и далеко не всегда решаемые проблемы: воспитание детей, образование, детское здравоохранение, досуг — список можно продолжать бесконечно. Но все эти важнейшие проблемы созданы, увы, нами, взрослыми, и поэтому каждый разговор о них на страницах еженедельника будет обращен именно к нам: кому еще отвечать за них, кому их решать?

На учредительной конференции фонда во многих выступлениях звучала тревога: мы забыли о том, что основа общества — это семья, мы растеряли авторитет семьи, мы выбросили из обихода такие освященные временем и национальными традициями выражения, как «семейный очаг», «семейный совет», «семейные законы», «семейное тепло», наконец. Одной из задач фонда конференция назвала: вернуть авторитет семье, укрепить ее престиж в обществе. Это же станет направлением работы еженедельника.

Я бы сформулировал задачу так: то, что нужно семье, нужно и «Семье»; то, что интересует, заботит, тревожит семью, станет первостепенно важным «Семье».

Можно перечислить это важное, но стоит ли? Каждый из читателей, каждый из членов любой семьи знает о собственных интересах, заботах, тревогах лучше нас. И поэтому огромное значение придаем мы работе с письмами. Заранее прошу: пишите в «Семью», рассказывайте о себе, о своих проблемах, о том, как вы их решаете — всей семьей, или о том, почему вы их решить не можете — вдруг да удастся сделать это вместе...

Большое место в еженедельнике займут вопросы, касающиеся жизни многодетных семей, работы детских домов, школ-интернатов. Мы будем говорить о проблемах сиротства, «трудных» подростков, неполных семей. Время диктует необходимость открытого и честного разговора обо всем, что еще вчера просто-напросто умалчивалось, стыдливо скрывалось. Слишком долго и слишком часто мы повторяли истину: «Все лучшее — детям!», в итоге забыв о ее сути и смысле. Пора вспомнить о том, что это — истина!

Ну и последнее. Индекс еженедельника «Семья» — 50119, цена одного номера — 15 копеек, а годовой подписки — 7 рублей 80 копеек. Первоначальный тираж — 500 тысяч экземпляров, так что пока подписка на газету лимитирована.

Это интересно

РУКОВОДСТВО КЛАДОИСКАТЕЛЯМ

«Не кайся, рано вставши...» — утверждает народная мудрость. Ее смысл шофер из города Глубокое Витебской области В. Побединский неожиданно постиг на собственном опыте.

Виктор Викторович без лишних слов решил сам навести порядок возле дома, после того, как здесь уложили теплотрассу. Под заступ попала бутылка, а когда полюбопытствовал — ахнул. И было от чего.

В райотделе внутренних дел, куда отнес находку шофер, из сосуда извлекли 628 золотых монет старинной чеканки. Предварительная экспертиза оценила стоимость клада в 117 тысяч рублей.

К. СЕВЕРИНЕЦ, корр. ТАСС.

Минск.

О ВРЕДЕ ШУМА...

Весной 1962 года в Сосновском районе Ленинградской области в местном птицезверосовхозе было обнаружено странное явление — все водоемы, где обитали совхозные птицы, сплошь, как снегом, были покрыты пером. Выяснилось, что птицы заболели линькой (сбрасыванием пера). Причиной, как было установлено, явился шум работавшего в течение двух дней трактора-бульдозера.

Шум вызывает у кур прекращение или значительное сокращение яйценоскости. Опытные зоотехники утверждают, что ни один шум не проходит даром как для скота, так и для птиц.

Ветеринарными врачами установлено много случаев преждевременных родов у зверей, попавших в предродовой период в зону значительного шума. А в послеродовой период шум доводит зверей до такой степени нервного возбуждения (озлобления), что они умертвляют народившийся плод. Частые, в особенности внезапные шумы в состоянии довести зверей до гибели.

Об интенсивности вредного влияния шума на организм можно судить уже по одному тому, что работы одного домашнего громкоговорителя достаточно для того, чтобы умертвить крысу.

Чтобы иметь хотя бы приблизительное представление о силе звука, достаточно сказать, что, если сверхзвуковой самолет пролетит над городом на высоте 1.300—1.500 метров, звуковой волной будут выбиты стекла в домах. Или другой факт: в 1959 году в США 10 человек за хорошую плату согласились испытать на себе действие шума сверхзвукового самолета. Самолет пролетел над головами этих несчастных на высоте 10—12 метров, и шумом были убиты все 10 человек, 6 человек сразу, а остальные через несколько часов.

В середине века существовала казнь — «под колокол». Шум колокольного звона медленно убивал человека. Еще в середине века возникали судебные процессы, связанные с шумом в жилищах. Первые законодательства по ограничению шума появились в XVI веке. В Англии до сих пор существует закон, принятый еще в начале XVII века, по которому запрещается мужьям бить своих жен от 9 вечера до 6 утра, так как шум, с которым связаны такие действия, может нарушить покой соседей. Первый Всемирный конгресс по борьбе с шумом состоялся в Риме 5—10 декабря 1960 года, в котором участвовало 28 стран, в том числе и Советский Союз.

В нашей стране утверждены и опубликованы в печати (9 февраля 1956 г.) «Временные нормы и правила по ограничению шума на производстве».

Подборку подготовил Ф. АТАДЖАНОВ.



ДОБРАЯ СЛАВА

Есть в Сабир-Рахимовском районе Ташкента средняя школа № 23 имени Чкалова. Хорошая и добрая слава идет о ней и ее учителях среди жителей района. Не одно поколение ребят получило хорошую путевку в жизнь, покидая стены ставших за годы учебы родными классов. И этим они обязаны своим педагогам. А нужно сказать, работают здесь действительно опытные, всей душой любящие свое дело учителя. И не случайно многим из своих воспитанников они привили любовь к своей профессии. И теперь те ребята и девчонки, которые бегали со своими учебниками в школу, вернулись в родную школу, но уже учителями.

НА СНИМКЕ: старейшие учителя школы (слева направо) Д. Турсунходжаева, Э. Рахматуллаева, М. Мирабдиева, Р. Файзиев, М. Романова.

Фото **Р. Шарипова.**

Шахматная зима в Канаде

Большим праздником обещает стать шахматный фестиваль в Сент-Джонсе (Канада) в начале следующего года. Здесь состоятся матчи четырнадцати претендентов на первенство мира. Одновременно организаторы запланировали провести еще целую серию мероприятий — два международных турнира и несколько «открытых» соревнований, в которых могут участвовать все — от начинающих до гроссмейстеров. Также пройдут встречи лучших канадских шахматистов и, наконец, первый в истории официальный чемпионат мира по «блитцу». В последнем состязании обещал стартовать и чемпион мира Гарри Каспаров, который к тому же намерен дать в Сент-Джонсе сеанс одновременной игры.

Об этом сообщила в Севилье на специальной пресс-конференции делегация во главе с Джоном Рейдом — председателем оргкомитета фестиваля в Сент-Джонсе.

Фестиваль пройдет с 23 января по 20 февраля 1988 года (матчи претендентов пройдут 24, 25, 27, 28, 30 января и 1 февраля).

Марадона отдохнул

Воспользовавшись перерывом в чемпионате Италии, аргентинский футболист Диего Марадона, выступающий за неаполитанский клуб «Наполи», отправился на север Италии в клинику города Мерано для того, чтобы, по его словам, подлечить старые травмы и вообще улучшить спортивную форму. В клинике Марадона пробыл 9 дней.

— В последнее время его тревожили травмы колена и спины, — сказал журналистам врач клиники Фернандо Мальфертайнер. — Теперь все в порядке. Считаю, Марадона в отличном состоянии.

Но, как отмечают спортивные обозреватели Италии, главной целью Марадоны было не лечение старых травм, а... похудание. Дело в том, что в последнее время аргентинец, по их мнению, набрал много лишнего веса. Так, газета «Каррьера Делласера» писала, что Марадона и так расположен к полноте, а сейчас вообще перестал следить за собой. Отсюда резко снизился его игровой потенциал.

(ТАСС).

«СПОРТПРОГНОЗ»: ПРОГРАММА 45-го ТИРАЖА (8—9 ноября)

Чемпионат СССР по футболу. Высшая лига.
8 ноября (воскресенье).

	Прогноз 1	X	2
1. «Днепр» (Днепропетровск) — «Жальгирис» (Вильнюс)	40	40	20
2. «Шахтер» (Донецк) — «Динамо» (Минск)	60	20	20
3. ЦСКА — «Зенит» (Ленинград)	40	30	30
4. «Металлист» (Харьков) — «Арарат» (Ереван)	50	40	10
5. «Торпедо» (Москва) — «Нефтчи» (Баку)	70	20	10
6. «Динамо» (Киев) — «Динамо» (Тбилиси)	60	20	20
Переходный турнир по футболу команд второй лиги 8 ноября (воскресенье).			
7. «Искра» (Смоленск) — «Таврия» (Симферополь)	50	20	30
8. СКА (Хабаровск) — «Мелиоратор» (Чимкент)	80	10	10
9. «Нистру» (Кишинев) — «Кубань» (Краснодар)	60	30	10
Чемпионат СССР по хоккею с шайбой. Высшая лига. 8 ноября (воскресенье).			
10. «Трактор» (Челябинск) — «Динамо» (Москва)	10	30	60
11. «Динамо» (Рига) — «Торпедо» (Ярославль)	60	20	20
Чемпионат СССР по футболу. Высшая лига. 9 ноября (понедельник).			
12. «Динамо» (Москва) — «Кайрат» (Алма-Ата)	70	20	10
Чемпионат СССР по хоккею с шайбой. Высшая лига. 9 ноября (понедельник).			
13. «Торпедо» (Горький) — «Торпедо» (Усть-Каменогорск)	70	20	10

ИТОГИ ТИРАЖА

Главным управлением спортивных лотерей подведены итоги 41-го тиража лотереи «Спортпрогноз», состоявшегося с 10 по 12 октября 1987 года.

Допущено: 4.996.557 вариантов.

Угадано: 13 исходов — 5.215 — по 21 руб., 12 исходов — 83.431 — по 3 руб., 11 исходов — 369.789 — по 1 руб.

Выплата выигрышей по билетам 41-го тиража будет проводиться с 6 ноября по 6 декабря 1987 года.

(ТАСС).

«СПОРТПРОГНОЗ»

Редактор
Т. М. КАЗАКБАЕВ.

ТЕАТР

ГОСУДАРСТВЕННЫЙ АКАДЕМИЧЕСКИЙ БОЛЬШОЙ ТЕАТР ОПЕРЫ И БАЛЕТА УЗБЕКСКОЙ ССР им. А. НАВОИ — 27 октября **Проделки Майсары.** Начало — в 19.00.

ГОСУДАРСТВЕННЫЙ УЗБЕКСКИЙ АКАДЕМИЧЕСКИЙ ТЕАТР ДРАМЫ им. ХАМЗЫ — 27 октября **Последний посетитель.** Начало — в 19.00.

КИНО

26, 27 ОКТЯБРЯ

Художественные фильмы:

Дворец искусств — «САЛЬВАДОР» (большой зал, 11, 13.30, 16, 18.15, 20.30); «ДЕНЬ ВЛАСТЕЛИНОВ» (малый зал, 12, 14.30, 17, 19.30).

Чайна — «АМАДЕЙ» (18.15, 21.00); «ЗОРРО» (11, 13.30, 16.00).

30 лет ВЛКСМ — «АПЕЛЛЯЦИЯ» (по четным).

Искра — «МИРАЖИ ЛЮБВИ» (12, 14, 16, 18, 20.00).

Казахстан — «ВАНКИР МАРГАНА» (12, 13, 16, 17, 20.00); «КУРЬЕР» (11, 15, 19.00).

Москва — «САДОВНИК» (13.15); «РАЗИНЯ» (11, 17, 19, 20.40).

Дружба — «ЦВЕТОК В ПЫЛИ» (11, 14, 17, 20.00).

Ватан — «ШАКТИ» (12, 15, 18, 21.00).

50 лет Ташсовета — «ГРАФ МОНТЕ-КРИСТО» (12, 15, 18, 21.00).

Им. К. Ярматова — «ТАМ, НА ОЗЕРЕ» (по нечетным).

Им. Лисунова — «ВЗЛОМЩИК» (по нечетным).

Нунус — «ЖИЗНЬ ТАК КОРОТКА» (11, 13.30, 16.00).

25 лет УзССР — «ГРАФ МОНТЕ-КРИСТО» (11, 13.30, 16, 18.30, 21.00).

Восток — «БОББИ» (11, 13.30, 16, 18.30, 21.00).

Телефоны автоответчиков:

Дворец искусств — 44-21-34, 44-21-44, 44-21-74.
Ватан — 74-30-38.
Чайка — 77-06-20.
Москва — 33-05-01.
50 лет Ташсовета — 78-47-25.
Восток — 91-14-61.
Им. Лисунова — 96-34-02.
30 лет ВЛКСМ — 33-44-52.
Дружба — 67-96-87.

Телефон для предложений и пожеланий по улучшению культуры обслуживания в кинотеатрах города — 33-37-11. Управление кинофикации Ташгорисполкома.

Коллектив Ташкентского городского радиотрансляционного узла с прискорбием извещает о смерти начальника узла
СЛИНКО
Владимира Ивановича
и выражает глубокое соболезнование родным и близким покойного.

Коллектив центрального проектно-конструкторского и технологического бюро научного приборостроения Академии наук Узбекской ССР выражает глубокое соболезнование заместителю директора бюро В. В. Харченко по поводу кончины его отца
ХАРЧЕНКО
Владимира Трифоновича.

Трест «Ташинжстрой» выражает глубокое соболезнование заместителю управляющего по общим вопросам В. Ф. Ясногородскому в связи с кончиной его матери
ЯСНОГОРОДСКОЙ
Раисы Григорьевны.

Коллектив института «ГИДРОИНГЕО» производственного объединения «Узбекгидрогеология» выражает глубокое соболезнование заведующей лабораторией В. В. Шереметьевой по поводу кончины ее матери
ШЕРЕМЕТЬЕВОЙ
Екатерины Ивановны.

Коллектив института повышения квалификации преподавателей общественных наук при Ташкентском государственном университете выражает соболезнование доценту кафедры философии Н. Р. Косенкову по поводу кончины его сестры
КОСЕНКО
Валентины Романовны.

Коллектив Ташкентского института инженеров ирригации и механизации сельского хозяйства скорбит по поводу кончины старейшего сотрудника научной библиотеки, ветерана труда
КОСЕНКО
Валентины Романовны
и выражает соболезнование родным и близким покойной.

реклама ○○○ объявления ○○○ реклама ○○○ объявления

НА ЭКРАНЕ — ШЕДЕВРЫ СОВРЕМЕННОГО МИРОВОГО КИНЕМАТОГРАФА!

ВСЕХ, КТО ПО-НАСТОЯЩЕМУ ЛЮБИТ КИНОИСКУССТВО, ПРИГЛАШАЕМ НА ПРОСМОТР ФИЛЬМА ВЫДАЮЩЕГОСЯ КИНОРЕЖИССЕРА СОВРЕМЕННОСТИ

Фредерико ФЕЛЛИНИ

«ДЖИНДЖЕР и ФРЕД».

Просмотры состоятся **28, 29 и 30 октября** в большом зале республиканского Дома кино.

Начало сеансов — в 17 и 19.30.

Билеты продаются ежедневно с 16.00 в кассе Дома кино (ул. Узбекистанская).

70-ЛЕТИЮ ВЕЛИКОГО ОКТЯБРЯ ПОСВЯЩАЕТСЯ

НАЦИОНАЛЬНАЯ КУХНЯ ВСЕХ РЕСПУБЛИК СТРАНЫ — В ТАШКЕНТЕ!

Ташкентцы издавна славятся своим гостеприимством. Символ его — узбекский дастархан: янтарный рассыпчатый плов, ароматный шашлык, золотистая шурпа...

А какими яствами встречают гостей в других республиках? Познакомиться с кухней народов СССР можно будет в столовых и кафе города во время месячника национальной кухни союзных республик, который проводится до 10 ноября.

Таджикскую кухню представляет Фрунзенский трест столовых:

столовая № 2 при обувной фабрике № 1 (ул. Б. Хмельницкого, 6); столовая № 5 при швейной фабрике (ул. Шота Руставели); столовая № 11 при абразивном заводе (ул. А. Каххара); столовая № 12 при заводе «Таштекстильмаш» (ул. Шота Руставели); кафе «Юлдуз» от столовой № 3 (ул. Ш. Руставели, 64); кафе «Голубые купола» от столовой № 6 (проспект им. Ленина); чайхана «Самарканд» от столовой № 14 (ул. Б. Хмельницкого); чайхана «Красные купола» от столовой № 10 (ул. Шота Руставели); кафе «Ферюза» от столовой № 13 (ул. Мукими).

Казахскую кухню представляет Акмал-Икрамовский трест столовых:

кафе «Шухрат» от столовой № 4; кафе «Тахир» от столовой № 4; кафе «Зухра» от столовой № 2 (ул. Фархадская, 21, ярмарка); столовая № 4 при ювелирном заводе (квартал Д-20).

Молдавскую кухню представляет Хамзинский трест столовых:

кафе «Дорожное» от столовой № 1 (Куйбышевское шоссе, 79); кафе «Космос» от столовой № 12 (ул. Лисунова, городок авиастроителей); столовая № 7 при заводе «Ташсельмаш» (ул. Сельмашская); столовая № 11 при заводе НПО «Технолог» (ул. Ульяновская, 210); столовая № 5 при домостроительном комбинате № 1 (ул. Строительная); столовая № 4 при экспериментальном заводе мостовых и железобетонных изделий (ул. Строительная, 12, кольцевая дорога).

Узбекскую кухню представляет Сергелийский трест столовых:

кафе «Сырдарья» от столовой № 7 (массив Сергели-3); столовая № 7 (массив Сергели-3); столовая № 7 при электромеханическом заводе (массив Сергели-3); кафе «Иркин» от столовой № 4 (ул. Чаштепинская, 31); столовая № 2 при заводе «Комфорт» (массив Сергели-3); столовая № 5 при заводе № 243 ГА (авиагородок ГА); столовая № 5 (ул. Локомотивная).

Грузинскую кухню представляет Куйбышевский трест столовых:

кафе «Ташкент» от столовой № 33 (ул. Якуба Коласа, 21, парк им. Тельмана); кафе «Лаззат» от столовой № 10 (Ц-1, ул. Пушкинская); кафе от столовой № 3 (ул. Карла Маркса, 59); столовая № 20 при тракторном заводе (массив ТТЗ); столовая при ПО «Союзхлопкомаш» (Владимирский проезд, 13); столовая при экскаваторном заводе от фабрики-заготовочной (ул. Садыкова, 13); столовая № 12 (ул. Пушкина, 88).

Главное управление общественного питания.

ШКОЛА-МАГАЗИН «ЕШЛИК»

Главного управления торговли Ташгорисполкома

ПРОВОДИТ ОЧЕРЕДНОЙ ПРИЕМ

НА 6-МЕСЯЧНЫЕ КУРСЫ

ПО ПОДГОТОВКЕ КОНТРОЛЕРОВ-КАССИРОВ И МЛАДШИХ ПРОДАВЦОВ ПРОДОВОЛЬСТВЕННЫХ ТОВАРОВ.

Принимаются без экзаменов девушки в возрасте от 16 до 25 лет с 8- или 10-классным образованием, имеющие постоянную прописку в г. Ташкенте.

Обучение проводится на узбекском и русском языках.

Учащимся выплачивается стипендия в размере от 52 до 64 рублей в месяц. Время обучения засчитывается в трудовой стаж.

Учащиеся могут одновременно учиться в вечерней школе или торговом техникуме.

Занятия начинаются по мере укомплектования групп.

Окончившие школу-магазин направляются на работу в крупные магазины, и им предоставляется возможность на льготных условиях поступить на заочное отделение Ташкентского техникума советской торговли.

Адрес: г. Ташкент, ул. Кафанова, 65 (трамваи: 1, 2, 5, 8, 9, 10, 24; автобусы: 2, 3, 22, 66, 80, остановка «Госпитальный рынок»).

Справки по телефону 55-75-15.

ГОСУДАРСТВЕННЫЙ ОРДЕНА ТРУДОВОГО КРАСНОГО ЗНАМЕНИ РУССКИЙ АКАДЕМИЧЕСКИЙ ТЕАТР ДРАМЫ ИМЕНИ М. ГОРЬКОГО

РЕПЕРТУАР:

30 октября, 4, 21 ноября — **Диктатура совести.**
31 октября, 1, 8, 14 ноября — премьера **Завтрак с неизвестными.**
3 ноября — **До третьих петухов.**
5, 15, 16 ноября — **Кто боится Вирджинии Вульф?**
6 ноября — **Рядовые.**
7, 19 ноября — **Последний посетитель.**
8, 22 ноября в 12.00 — **Обыкновенная горошина.**
9, 11, 23, 26 ноября — **Все звезды.**
10 ноября — **Зинуля.**
12, 22, 27 ноября — **Полет над гнездом кукушки.**
13, 18 ноября — **Чайка.**
15 ноября в 12.00 — **День рождения кота Леопольда.**
17 ноября — **Ночные забавы.**
20 ноября — **Аэропорт.**
30 ноября — **Глоток свободы.**

Начало дневных спектаклей — в 12.00, вечерних — в 19.30.

МАЛАЯ СЦЕНА

30, 31 октября, 1, 8 ноября — **Скамейка.**
12, 22, 27 ноября — **Сад без земли.**
Начало — в 20.00.
Билеты продаются.

ВНИМАНИЮ ПОДПИСЧИКОВ!

Завершается подписка на газеты и журналы с доставкой с 1 января 1988 года.

Не успевших оформить подписку просим поторопиться, т. к. с 1 ноября 1987 г. подписка на газеты и журналы будет приниматься с доставкой с февраля и последующих месяцев 1988 года.

С января 1988 года будет выходить иллюстрированный еженедельник «Семья» — издание Советского детского фонда им. В. И. Ленина. Объем еженедельника — 16 полос половинного формата газеты «Правда», периодичность — 1 номер в неделю, цена номера — 15 коп., подписная цена: на 1 мес. — 0-65 коп., 3 мес., — 1 руб. 95 коп., 6 мес. — 3 руб. 90 коп., 12 мес. — 7 руб. 80 коп. Индекс 50119.

Подписка на журнал «Семья» принимается по месту работы, в отделениях связи, пунктах приема подписки и райагентствах «Союзпечати».

Ташкентское городское агентство «Союзпечать».

В ПРЕДПРАЗДНИЧНЫЕ ДНИ
5 и 6 НОЯБРЯ
МАГАЗИНЫ ТОРГОВОЙ ФИРМЫ «ТАШКЕНТ» РАБОТАЮТ ДО 22 ЧАСОВ.

Торговая фирма «Ташкент».
Узбекское рекламное агентство В/О «Союзторгреклама» (телефон 45-37-24).

УВАЖАЕМЫЕ ЛЮБИТЕЛИ КИНО!
УПРАВЛЕНИЕ КИНОФИКАЦИИ ТАШГОРИСПОЛКОМА И ТАШГОРКИНОПРОКАТ ПРИГЛАШАЮТ ВАС
НА ПРОСМОТРЫ ФИЛЬМОВ ИЗ ЦИКЛА «ШЕДЕВРЫ МИРОВОГО ЭКРАНА».
В БОЛЬШОМ ЗАЛЕ ДВОРЦА ИСКУССТВ
ДЕМОНСТРИРУЕТСЯ НОВЫЙ ХУДОЖЕСТВЕННЫЙ ФИЛЬМ
известного американского кинорежиссера ОЛИВЕРА СТОУНА — «САЛЬВАДОР».

Эта картина отмечена многочисленными «Оскарами» и призом жюри западноберлинского фестиваля 1987 г.

Кинотеатр «Чайка» по 28 октября демонстрирует новый художественный фильм крупнейшего современного режиссера западного кинематографа **Милоша Формана «АМАДЕЙ».**

Эта последняя работа режиссера удостоена восьми «Оскаров» и двенадцати призов на международных кинофестивалях.

Работают кассы предварительной продажи кинобилетов.

Принимаются заявки на коллективные посещения.

Справки по телефонам: Дворец искусств — 44-21-44, 44-21-34, 44-21-74;
«Чайка» — 77-06-20.
«Москва» — 33-05-01.

ВЫБИРАЕМ ПРОФЕССИЮ

ПУТЕВКУ В ЖИЗНЬ ДАЕТ «ШУХРАТ»

В школе-магазине «Шухрат» девушки смогут получить профессию младшего продавца или контролера-кассира. Принимаются все желающие в возрасте от 17 до 25 лет с 8- или 10-классным образованием, имеющие прописку в Ташкенте.

Обучение — на узбекском и русском языках.

Срок обучения — 5 и 6 месяцев. Стипендия — от 52 до 63 руб. в месяц.

Выпускникам предоставляется работа в торговых предприятиях Ташкента.

Для поступления необходимо: заявление на имя директора, аттестат или свидетельство об образовании, характеристика из школы или с последнего места работы, две фотокарточки 6Х9 и две — 3Х4 см.

Адрес школы-магазина: г. Ташкент, массив Чиланзар, квартал 11, дом 2 (автобусы: 20, 34, 41, 50, 70, 75, 79, 87, 187, 182, 189; троллейбусы: 6, 11, 12, 13, 19, остановка «Шухрат», метро — станция «Чиланзар»).

Прием документов — с 10 до 18.00.

Школа-магазин «Шухрат».
Узбекское рекламное агентство В/О «Союзторгреклама» (телефон 45-37-24).

ЦЕНТРАЛЬНЫЙ СТАДИОН
«ПАХТАКОР»
27 октября в 19.00
СОСТОИТСЯ МАТЧ
50-го чемпионата СССР.
Встречаются команды:
«ПАХТАКОР» (Ташкент) — «КУЗБАСС» (Кемерово).
Билеты продаются.

ОБЪЕДИНЕНИЕ «ПРОМСТРОЙИНДУСТРИЯ»
Главташкентстроя
ПРИНИМАЕТ ЗАЯВКИ
НА ИЗГОТОВЛЕНИЕ
В 1988 ГОДУ

сборного железобетона, сборного бетона, сухой смеси, изделий металлоконструкций и деревообработки из материалов заказчика в количестве и номенклатуре, согласованной с объединением.

Адрес: 700100, г. Ташкент, ул. ИТР, 7.

ДОМ ЗНАНИЙ
(ул. Кирова, 24)
ОБЪЯВЛЯЕТ
ПРИЕМ СЛУШАТЕЛЕЙ
НА ШЕСТИМЕСЯЧНЫЕ
ПЛАТНЫЕ КУРСЫ
по изучению английского языка
и в **группу по изучению узбекского языка** (второй год обучения).
Начало занятий — по мере укомплектования групп.
Справки по телефонам: 56-49-92, 56-55-89.

К СВЕДЕНИЮ ЗРИТЕЛЕЙ!
ТАШКЕНТСКИЙ ГОСУДАРСТВЕННЫЙ ТЕАТР ОПЕРЕТТЫ
СООБЩАЕТ,
что начало вечерних спектаклей в ноябре — в 19.00.

К СВЕДЕНИЮ НАСЕЛЕНИЯ!
ПРИЕМНЫЙ ПУНКТ СПЕЦИАЛИЗИРОВАННОГО МЕХАНИЗИРОВАННОГО ОТРЯДА ПО ОТЛОВУ БРОДЯЧИХ СОБАК И КОШЕК
ПРИНИМАЕТ
больных, бродячих собак и кошек.

Владельцам, сдающим животных, при себе иметь паспорт.

У несовершеннолетних животные не принимаются.

Наш адрес: г. Ташкент, промзона Назарбек, кольцевая дорога (автобус 79, остановка «Трансагентство»).

Телефон 47-28-76.

К СВЕДЕНИЮ ПАССАЖИРОВ!

К праздничным дням
НАМЕЧЕН ПЕРЕВОД
автостанции «ШАСТРИ»
к станции метро
«СЕЛЬМАШСКАЯ».

Просим ваши предложения высылать по адресу: г. Ташкент, проспект Дружбы народов, 7. Ташоблобъединение автовокзалов и пассажирских автостанций.

Министерство культуры Узбекской ССР
ГОСУДАРСТВЕННЫЙ ОРДЕНА ТРУДОВОГО КРАСНОГО ЗНАМЕНИ АКАДЕМИЧЕСКИЙ БОЛЬШОЙ ТЕАТР УЗБЕКСКОЙ ССР им. А. НАВОИ
РЕПЕРТУАРНЫЙ ПЛАН:

1 ноября — в 12.00 **Волшебная лампа Аладдина,** в 19.00 **Сотворение мира.**
3 ноября — **Огненный ангел.**
4 ноября — **Легенда о любви.**
11 ноября — **Вечер современной хореографии.**
12 ноября — **Чио-Чио-Сан.**
13 ноября — **Раймонда.**
15 ноября — в 12.00 **Лебединое озеро,** в 19.00 **Флория Тоска.**
17 ноября — **Зебуннисо.**
18 ноября — **Дон Кихот.**
19 ноября — **Петр Первый.**
20 ноября — **Томирис.**
22 ноября — в 12.00 **Волшебная лампа Аладдина,** в 19.00 **Поэма двух сердец.**
24 ноября — **Кармен.**
25 ноября — **Жизель.**
26 ноября — **Фауст.**
27 ноября — **Анна Каренина.**
28 ноября — **Отелло.**
29 ноября — в 12.00 **Концерт,** в 19.00 **Вечер современной хореографии.**

Начало спектаклей: утренних — в 12.00, вечерних — в 19.00.

Билеты продаются в кассе театра с 10.00 до 19.30.

Справки по телефону 33-90-81.



Ташгосцирк

С 31 ОКТЯБРЯ

ГАСТРОЛИ АРТИСТОВ МОСКОВСКОГО ЦИРКА.
В ПРОГРАММЕ — КРУПНЕЙШИЙ АТТРАКЦИОН «КАРНАВАЛ ЭКЗОТИЧЕСКИХ ЖИВОТНЫХ».

Художественный руководитель и дрессировщица — заслуженная артистка АзССР **Джамиля ШИРВАНИ.**

УЧАСТВУЮТ: ДРЕССИРОВАННЫЕ АФРИКАНСКИЕ БЕГЕМОТЫ, АМЕРИКАНСКИЕ ЛАМЫ, ШОТЛАНДСКИЕ ПОНИ, ОБЕЗЬЯНЫ, ВОЛКИ, ЛИСЫ, РОЗОВЫЕ ПЕЛИКАНЫ, ИСПОЛИНСКИЕ КЕНГУРУ.

БОЛЬШАЯ РАЗНООБРАЗНАЯ ПРОГРАММА В ДВУХ ОТДЕЛЕНИЯХ.

Начало представлений в 19.30, в субботу — в 16 и 19.00, в воскресенье — в 12, 15, 18.00.

С 5 ноября по 10 ноября начало представлений в 13, 16, 19.00.

Открыта предварительная продажа билетов.

Касса работает без выходных дней с 10 до 20.00.

Коллективные заявки обслуживаются вне очереди.

Справки по телефонам: 44-35-91 — касса; 44-35-84 — администратор.

ВНИМАНИЮ ПРОИЗВОДИТЕЛЕЙ РАБОТ, РУКОВОДИТЕЛЕЙ ПРОЕКТНЫХ ОРГАНИЗАЦИЙ, КОЛХОЗОВ И СОВХОЗОВ!
РЕСПУБЛИКАНСКИЙ УЗЕЛ РАДИОСВЯЗИ, РАДИОВЕЩАНИЯ И ТЕЛЕВИДЕНИЯ
Министерства связи Узбекской ССР
ИЗВЕЩАЕТ,

что по городу Ташкенту и ряду районов республики проложены и действуют важные кабели междугородной связи и радиокабели, имеющие союзное и республиканское значение.

В соответствии с Правилами охраны линий связи отведена охранная зона кабеля по 2 метра в каждую сторону, в которой все работы, связанные с планировкой грунта, устройством траншей, шурфов, котлованов, а также со строительством гражданских сооружений, должны выполняться только по согласованию, а в необходимых случаях и в присутствии представителей кабельной службы.

Лица, нарушившие это положение, в результате чего может быть поврежден кабель междугородной связи, привлекаются к уголовной ответственности, и с них взыскивается нанесенный государству ущерб.

Разрешение на раскопки должно быть получено у архитекторов исполкомов городских и районных Советов народных депутатов.

Трасса кабеля на местности обозначена железобетонными столбиками и предупредительными знаками, на которых указаны адрес и номера телефонов кабельного участка.

Для решения вопросов, связанных с ведением земляных работ в охранной зоне кабеля или вблизи нее, обращайтесь по адресам: на кабельный участок Республиканского узла радиовещания, радиосвязи и телевидения Министерства связи Узбекской ССР — 700097, г. Ташкент, п/о 97, массив Чиланзар, квартал 6, дом 15 «А». Телефоны: 78-37-98, 78-16-43, 78-34-86;

технического узла союзных магистральных связей и телевидения № 4 Министерства связи СССР — 700152, г. Ташкент, п/о 152, массив Чиланзар, квартал В-22, дом 11. Телефоны: 74-96-49, 74-96-48, 53-20-25, 53-64-14.

НЕ ДОПУСКАЙТЕ ПРОИЗВОДСТВА РАБОТ БЕЗ СОГЛАСОВАНИЯ!

ПОМНИТЕ, что повреждение кабельной магистрали связи наносит большой ущерб государству и опасно для жизни работающих!

Республиканский узел радиовещания, радиосвязи и телевидения Министерства связи Узбекской ССР.

Вечерний ТАШКЕНТ
Издается самостоятельно на русском и узбекском языках. Выходит ежедневно, кроме воскресенья.

Орган Ташкентского горкома Компартии Узбекистана и городского Совета народных депутатов.
Ордена Трудового Красного Знамени типография Издательства ЦК Компартии Узбекистана, г. Ташкент.

Адрес редакции:
700083 Ташкент,
ул. Ленинградская, 32.

ТЕЛЕФОНЫ ОТДЕЛОВ: партийной жизни и пропаганды — 32-57-83; советского строительства и народного контроля — 32-53-38; промышленности, транспорта и связи — 33-08-74; городского хозяйства, торговли и быта — 32-56-83; капитального строительства — 32-55-83; науки и учебных заведений — 33-45-84; военно-патриотического воспитания, физкультуры и спорта — 32-55-32; культуры — 32-56-80; информации — 32-53-78; писем и массовой работы — 33-29-70; иллюстраций — 32-55-37; общественной редакции — 33-99-42, 32-53-66; рекламное приложение «Ташкентская неделя» — 32-56-84; объявлений — 33-81-42; для замечаний и предложений по доставке — 067.

Р. 08940. Внутренние полосы подписаны в 21.00 (по графику — в 17.00). Индекс — 64691. В. 2488.