Вечерний Ташкент

Пролетарии всех стран, соединяйтесь!

Орган Ташкентского горкома Компартии Узбекистана и городского Совета народных депутатов

ГАЗЕТА ВЫХОДИТ С 1 ИЮЛЯ 1966 ГОДА ◉ № 243 (6. 434) Вторник, 27 октября 1987 года ◉ Цена 3 коп.

В Бюро ЦК Компартии Узбекистана

26 октября состоялось заседание Бюро ЦК Компартии Узбекистана. Рассмотрены и в основном одобрены проекты Государственного плана экономического и социального развития и Государственного бюджета Узбекской ССР на 1988 год. Отмечено, что они в целом отвечают решениям XXVII съезда партии, январского и июньского (1987 г.) Пленумов ЦК КПСС.

Проект Государственного плана по многим важнейшим показателям превышает задания двенадцатой пятилетки. Произведенный национальный доход планируется увеличить на 4,8 процента и довести его объем до 25,2 млрд. рублей. Общий объем продукции промышленности возрастет на 5,3 процента против 4,9 процента, предусмотренных в пятилетнем плане.

Плановая продукция сельского хозяйства увеличится (в среднегодовом исчислении) на 13 процентов. В 1988 году ее объем достигнет 11,5 млрд. рублей — это на 2,4 процента больше плана на 1987 год. С учетом некоторого сокращения производства хлопка в проекте плана предусмотрены меры по полной компенсации объема валовой продукции сельского хозяйства за счет получения дополнительной продукции в земледелии и животноводстве. Намечено значительно увеличить капиталовложения в развитие отраслей перерабатывающей промышленности, вдвое возрастет ввод мощностей хранения.

В проекте плана усилена его социальная направленность. Доля непроизводственных капитальных вложений в общем объеме ресурсов составит 36 процентов против 29, предусмотренных на 1988 год пятилетним планом. Это почти на 500 млн. рублей больше ранее намеченного. Будет введено 7.356 тыс. кв. метров жилья, что на 7,8 процента или 530 тыс. кв. метров больше заданий пятилетки на предстоящий год. Со значительным превышением предусмотрен ввод школ, детских дошкольных учреждений, больниц и поликлиник.

Впервые за последние годы в промышленности и сельском хозяйстве намечен рост фондоотдачи. Предусматривается рост производительности труда в промышленности, строительстве и сельском хозяйстве. Выше плановых заданий предыдущего года будут общий объем розничного товарооборота, реализация платных услуг населению.

Проект Государственного бюджета Узбекской ССР составлен в соответствии с проектом Государственного плана экономического и социального развития республики на 1988 год и определен в сумме 9052,5 млн. рублей, или с ростом на 0,7 процента к объему бюджета текущего года. В связи с усилением социальной направленности бюджета ассигнования на социально-культурные мероприятия проектируются в сумме 5103,9 млн. рублей, или 56,4 процента всех расходов бюджета.

В целом отмечено, что рассмотренные проекты плана и бюджета ориентированы на дальнейшее ускорение экономического и социального развития республики.

Вместе с тем подчеркнуто, что при разработке проектов обсужденных документов не удалось решить ряд важных вопросов, что создаст определенное напряжение в выполнении заданий пятилетки в целом.

Исходя из этого, Бюро ЦК Компартии Узбекистана поручило Совету Министров, Госплану, министерствам и ведомствам республики, исполкомам местных Советов, объединениям и предприятиям союзного подчинения доработать проекты плана и бюджета республики на 1988 год.

Совету Министров республики предложено внести их на рассмотрение шестой сессии Верховного Совета Узбекской ССР.

Бюро ЦК Компартии Узбекистана обязало партийные комитеты, советские, профсоюзные, комсомольские и хозяйственные органы, руководствуясь установками январского и июньского (1987 г.) Пленумов ЦК КПСС, основными положениями коренной перестройки управления экономикой и Законом СССР «О государственном предприятии (объединении)» обеспечить в ходе реализации плана на 1988 год неуклонное претворение в жизнь экономической стратегии партии. Последовательно создавать целостную систему управления экономикой, основанную на принципах хозяйственного расчета, самоокупаемости и самофинансирования, усилении демократических начал в деятельности трудовых коллективов и их ответственности за достижение высоких конечных результатов производства и социального развития.

На заседании Бюро ЦК Компартии Узбекистана рассмотрен вопрос о работе Ахангаранского райкома партии Ташкентской области по выполнению постановления ЦК КПСС «Об основных направлениях ускорения решения жилищной проблемы в стране». Отмечено, что райком партии (Миркамилов Т. М.) проявил безответственное отношение к выполнению данного постановления, решение этого важнейшего вопроса пущено на самотек. В разработанной райисполкомом жилищной программе до 2000 года допущены грубые просчеты и ошибки. Программа составлена безграмотно, формально, не доведена до конкретных исполнителей, в основу ее положен иждивенческий подход, а расходы по реализации планируется переложить в основном на государство.

В районе совершенно не придается значения строительству жилья за счет средств населения, до сих пор не созданы соответствующие службы при местных Советах и РАПО. На период до 2000 года таким образом планируется построить лишь 83 тыс. кв. метров жилья, хотя уже сейчас 700 семей изъявили желание построить индивидуальные дома за свой счет общей площадью 70 тыс. кв. метров. В совхозах района 473 семьи ждут выделения земельных участков под индивидуальную застройку, причем половина — около двух лет. Трудящиеся района не знают о льготах, предусмотренных государством индивидуальным застройщикам, не пользуются кредитами. Слабо разбираются в этих вопросах сами районные руководители.

Ахангаранский район является самым крупным центром республики по производству стройматериалов, конструкций и изделий для домостроения, однако торговля ими на его территории не организована.

Райком партии не предъявляет должной требовательности в этих вопросах к первичным парторганизациям. Не практикуется заслушивание отчетов коммунистов-руководителей по решению жилищной проблемы. Из-за отсутствия гласности в распределении жилья в городе и районе продолжаются случаи нарушения принципов социальной справедливости.

Отмечено, что перечисленные и другие недостатки стали возможными потому, что райком партии не имеет системы работы с кадрами, занимающимися капитальным строительством. Многие из них не имеют специального образования и опыта работы в отрасли.

В принятом постановлении Бюро ЦК Компартии Узбекистана признало работу Ахангаранского райкома партии по обсужденному вопросу неудовлетворительной. Секретарям райкома тт. Миркамилову Т. М. и Федорину А. И. указано на проявленную недисциплинированность и безответственное отношение к решению жилищной проблемы в районе.

Бюро ЦК обязало Ахангаранский райком партии в месячный срок разработать организационно - политические мероприятия в свете требований постановления ЦК КПСС, принять конкретные меры по искоренению отмеченных недостатков, обеспечить ускоренное строительство жилья, в том числе за счет средств населения.

Обращено внимание Ташкентского обкома партии на неудовлетворительное выполнение партийными комитетами области указанного постановления ЦК КПСС и слабый контроль за разработкой и осуществлением жилищной программы.

Бюро ЦК Компартии Узбекистана рассмотрело вопросы коренного улучшения воспитания, обучения и материального обеспечения детей-сирот и детей, оставшихся без попечения родителей. В принятом постановлении предусмотрено осуществить комплекс мер по решению накопившихся здесь проблем, усилению контроля за работой детских интернатных учреждений, наведению в них порядка, созданию обстановки всеобщего внимания и повседневной заботы об этих детях.

На заседании Бюро ЦК Компартии Узбекистана рассмотрены и приняты решения по некоторым другим вопросам.

Наш современник

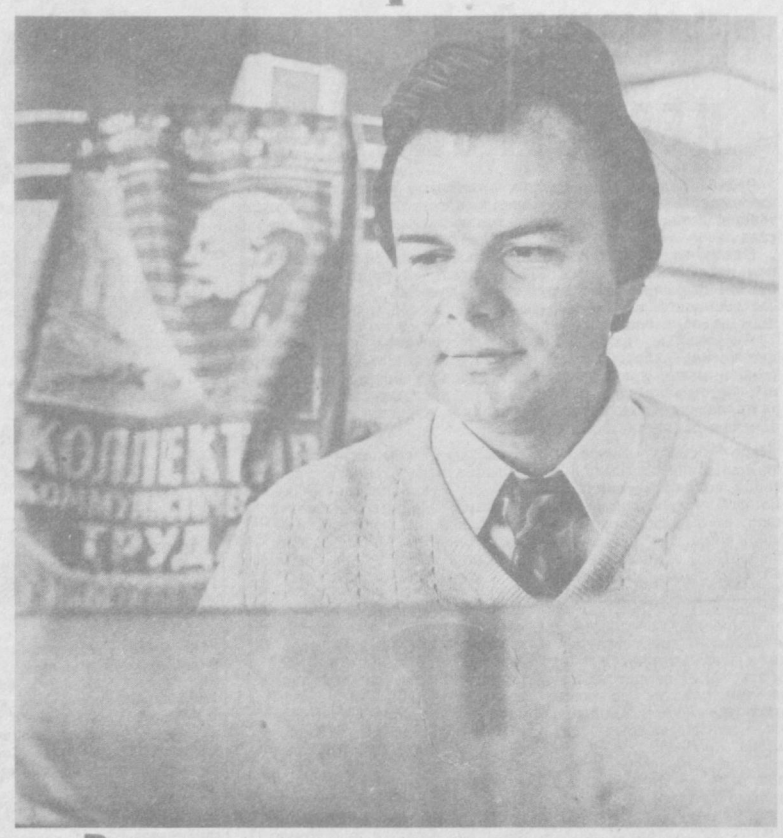

В научном поиске

Научно-производственное объединение «Технолог». Его продукция, как говорится, в рекламе не нуждается. На многих предприятиях хорошо зарекомендовали себя линии и комплекты с маркой этого предприятия. Это умные, производительные, точные механизмы.

Заглянем в конструкторско-технологическое бюро механизации и автоматизации. В его тиши и рождается самое современное оборудование, способное облегчить тяжелый труд производственников — автоматические линии и гибкие комплексы.

А самый сведущий специалист по этой части Василий Михайлович Назаренко. Как говорится, должность обязывает. А должность его — заведующий отделом. До этой строчки в табели о рангах он шел шесть лет. В научном поиске, в стремлении сказать собственное слово в решении новой технической задачи.

Кстати, это не так уж долго, если учесть, что однокурсники Назаренко по институту «засиделись» на рядовых должностях. Тем более что он вроде бы и работает не по профилю. Закончил-то Василий Михайлович Ташкентский институт инженеров железнодорожного транспорта. Это тем не менее не мешает коллективу цеха, где он работает, выполнять заявку, которая воплощается в жизнь на заводе «Ташсельмаш».

Короче говоря, конструктор Назаренко тоже бьется над проблемой, которая стоит перед республикой, да и всем хлопкосеющим регионом, — как облегчить труд земледельцев, как сделать его производительным. В конце концов, как освободить руки горожан для дела, которым они призваны заниматься.

Это не просто техническая задача. Это проблема из ряда социальных. И может быть, осенью, как никогда, ощущается важность такой разработки. Потому что именно в эту пору мы говорим, чтобы швея шила нам костюм, машинист тепловоза водил поезд, а школьник сидел за партой, осваивая теорему Пифагора. Она в будущем пригодится человеку пытливой мысли. Понимаем, что техническая мысль во времена, когда сегодняшний школьник станет конструктором, далеко уйдет. Но уйдет ли, если свои школьные годы он проведет меж рядков гузапая!

Таково значение разработок, которыми занимается ведущий конструктор кузнечно-прессового цеха научно-производственного объединения «Технолог» Василий Михайлович Назаренко.

Впрочем, не будем приписывать все заслуги только ему. Рядом с ним трудятся работящие, смекалистые, думающие люди. Неспроста их цеху вручили вымпел с барельефом Ильича.

Такое признание ко многому и обязывает.

НА СНИМКЕ: ведущий конструктор бюро механизации и автоматизации научно-производственного объединения «Технолог» Василий Михайлович Назаренко.

Фото М. Нуритдинова.

• Дорожи каждой погожей минутой
• Наша задача—собрать урожай «белого золота» без потерь!

СВОДКА О ХОДЕ ЗАГОТОВОК ХЛОПКА В РЕСПУБЛИКЕ НА 26 ОКТЯБРЯ

(первая колонка—заготовлено за день, вторая — с начала сезона, третья — в том числе машинного сбора за день, четвертая — с начала сезона (в процентах к плану).

Хорезмская	0,98	76,01	0,79	35,23
Бухарская	1,32	73,99	1,16	60,68
Сурхандарьинская	1,63	73,25	1,51	81,80
Ташкентская	0,68	69,14	0,39	60,90
Джизакская	1,54	64,49	1,12	57,15
Каракалпакская АССР	1,17	63,87	0,92	55,88
Сырдарьинская	0,96	62,83	0,82	68,02
Ферганская	0,81	62,24	0,42	29,40
Наманганская	0,36	54,06	0,12	38,24
Кашкадарьинская	0,91	51,81	0,87	47,24
Андижанская	1,11	49,52	0,54	19,30
Навоийская	1,07	45,90	1,88	37,24
Самаркандская	0,77	44,41	0,72	38,92
По Узбекистану	1,02	61,04	0,80	49,15

Все мы—хлопкоробы!

ВСЕ ПРОДУМАЛИ ЗАРАНЕЕ

Подъезжая к центральной усадьбе совхоза имени Пятилетия Узбекской ССР, на белоснежных полях мы увидели сотни юношей и девушек — учащихся Ташкентского строительного техникума.

Около конторы совхоза нас встретил секретарь партийной организации совхоза Александр Викторович Маслов и, показывая в сторону полей, сказал:

— В прошлые годы наш совхоз около 80 процентов урожая убирал машинами, в этом году для ручного сбора учащимся техникума мы выделили около 200 гектаров хлопчатника. Весь хлопок, собранный вручную, принимается в основном первым сортом. При активной помощи горожан наш совхоз дает ежедневно около пяти процентов прироста к плану, а к 70-летию Великого Октября мы намерены рапортовать о выполнении социалистических обязательств хлопкозаготовок.

К уборочной страде руководство техникума и совхоза готовилось заблаговременно. В распоряжение учащихся выделены благоустроенные помещения.

— В целях повышения эффективности труда сборщиков мы создали пять колонн, — говорит секретарь партийной организации техникума Александр Тимофеевич Плотников.—В них сосредоточено 13 бригад с общей численностью 650 человек. Вся администрация техникума находится при штабе. Она осуществляет постоянный контроль за работой, решает социально-бытовые вопросы, помогает организовывать досуг молодежи. С начала уборочной страды собрано уже 200 тонн первосортного хлопка.

К концу рабочего дня в штабе подвели итоги. Собрано более трех тонн хлопка. Весь он принят первым сортом. В бригадном соревновании лучших результатов достигли коллективы, которыми руководят Э. Султанов, А. Кахаров и В. Гузенко. В индивидуальном — впереди С. Саблин, З. Даминов, И. Каландаров, И. Таштемиров, З. Худояров, А. Токбулатова, Д. Уразимбаев и многие другие. Каждый из них собирает по 90 и более килограммов «белого золота».

В целях материальной заинтересованности сборщиков администрация совхоза разработала для победителей «белой страды» поощрительные премии. Например, за пятидневку при сборе хлопка от 275 до 300 килограммов дополнительно выплачивается пять рублей, от 300 до 350 — десять рублей, от 350 и выше — 15 рублей. По итогам уборочной страды лучшие бригады и сборщики будут поощрены дополнительно.

За горизонтом скрылись лучи восходящего солнца. Стихли на полях песни сборщиков. Молодежь возвращалась с поля. Ее уже ждал горячий и вкусный ужин.

После короткого отдыха на совхозных улицах вновь зазвучали молодежные песни, где-то вдали играла домбра, из дискотеки доносились задорные молодые голоса.

В. ТИТОВ.



НА СНИМКЕ: на хлопковом поле. Лучшие сборщики техникума (слева направо) Д. Алиева А. Дроздова, Р. Бадолбаева, Г. Икимова, и С. Нурсиитов.

Фото Р. Рахманкулова.

К читателям «Вечерки»-88

Уважаемые наши читатели! Редакция «Вечернего Ташкента» благодарит вас за то, что подписались на нашу газету!

Нам предстоит сделать ее с вашей помощью более интересной, полезной для каждого ташкентца, каждого трудового коллектива, партийных, профсоюзных организаций, всех служб нашего более чем двухмиллионного города, превратить ее в коллективного советчика, надежного помощника в перестройке.

Ждем от вас конкретных предложений по улучшению нашей газеты.

Просьба свои письма отправлять под девизом «Вечерка»-88.

Самоуправство

Иначе назвать конфликт, который произошел в 113-м почтовом отделении с пенсионером инвалидом второй группы Ю. И. Баракиным, нельзя. Юрий Иванович ежегодно подписывается на многие газеты. И на этот раз, получив пенсию, он выписал ряд центральных и местных газет. Оформление подписки шло нормально. Затем он попросил выписать ему «Ташкентскую неделю» — приложение к «Вечернему Ташкенту».

— Опоздали, подписка на «Неделькну» кончилась, — услышал он в ответ резкий отказ.

Упрашивал начальника отделения Г. Х. Фарманову, но бесполезно. Вконец расстроенный, позвонил к нам в редакцию. И с обидой в голосе спросил: как же ему теперь быть?

Звоню в почтовое отделение. Трубку снимает Г. Х. Фарманова. Спрашиваю, был такой факт. «Да, был», — отвечает она.

— Почему не оформили подписку Баракину?

— Потому что кончилась подписка на «Ташкентскую неделю»! — слышу в ответ уверенный голос.

— Как кончилась?

— А так!

— Кто вам сказал?

— В Чиланзарском отделении «Союзпечати».

Набираю номер начальника этого отделения.

— Этого не может быть, — категорически отвечает начальник отделения Нанля Джангисовна Субханкулова.

Сообщил ей домашний адрес и номер телефона Ю. И. Баранина. Она обещала помочь оформить подписку на «Ташкентскую неделю».

Через час позвонил Ю. И. Баракин, сказал: «Спасибо. Позвонили из почтового отделения и обещали завтра подписать на приложение. Пойду, схожу еще раз. Хотя это не очень далеко, но идти мне нелегко, но обязательно подпишусь на приложение к вашей газете».

Об этом можно было бы не писать. Ведь конфликт исчерпан. Но вдруг еще кому-то откажут в подписке в этом или других отделениях связи. Ведь не каждый решится позвонить в редакцию, да и не у каждого есть телефон, а до окончания подписки действительно остались считанные дни.

В. АРКАДЬЕВ.

СССР: адреса братства

Российская Советская Федеративная Социалистическая Республика



Западно-Сибирский металлургический комбинат имени 50-летия Великого Октября (на снимке) занимает одно из ведущих мест как среди промышленных предприятий Кузбасса, так и среди предприятий отрасли.

Фото А. Кузярина.

(Материалы подборки, рассказывающие о Российской Федерации, читайте на 2-й странице).

Погода и ваше самочувствие

С 27 октября по 1 ноября

Под редакцией директора НИИ курортологии и физиотерапии имени Н. А. Семашко, заслуженного деятеля науки УзССР, профессора Н. М. Маджидова.

По сведениям Гидрометцентра Узбекской ССР, в первой половине недели по Узбекистану ожидается резкое ухудшение погоды: осадки, в отдельных районах усиление ветра до 15—20 м/с, понижение температуры воздуха ночью до 2—7° мороза, днем до 0—5° тепла.

Во второй половине недели осадки прекратятся, температура воздуха начнет повышаться и в конце недели достигнет ночью 2—7° тепла, днем 10—13°.

По данным Центра медицинского метеопрогноза и метеопрофилактики Научно-исследовательского института курортологии и физиотерапии имени Н. А. Семашко, ожидаемое резкое ухудшение погоды будет оказывать спастически - тонизирующий эффект, который соответствует неблагоприятному типу погоды, требующему усиленного медицинского контроля всех групп метеолабильных больных, особенно больных ишемической болезнью сердца, сосудистыми и воспалительными заболеваниями мозга и болезнями легких. У них могут появиться раздражительность, ухудшение сна, головные боли, боли в области сердца и суставов.

У больных с заболеваниями суставов, особенно ревматоидным полиартритом и подагрой, возможно усиление болевого синдрома. У больных с гипертонической болезнью возможно повышение артериального давления и тонуса сосудов головного мозга.

В целях профилактики больным сердечно-сосудистыми заболеваниями рекомендуется контрольное обращение к лечащему врачу.

Всем метеолабильным больным рекомендуются препарат антиваэоспастин, теплые ножные ванны, самомассаж головы и воротниковой зоны утром и ночью. Ограничение чрезмерных физических, умственных нагрузок и бальнеофизиотерапевтических процедур для лиц, находящихся на стационарном и амбулаторном лечении.

РЕШАЮЩИЙ ФАКТОР ПЕРЕСТРОЙКИ

Судьба перестройки сегодня во многом зависит от политической и гражданской зрелости советских людей, от темпов демократизации всех сторон жизни нашего общества.

Одним из условий этого процесса является качественная перестройка политико-воспитательной работы, призванной формировать у тружеников чувство личной ответственности за общее дело, причастности к общественным преобразованиям, заряжать духом обновления.

Актуальные проблемы совершенствования идейно-политической работы в свете решений XXVII съезда КПСС, роль и место пропагандистов в этой работе и стали предметом широкого обсуждения на пятидневном семинаре пропагандистов, который состоялся недавно во Фрунзенском районе.

Надо сразу отметить, что нынешний семинар, во многом сохранив традиционную форму, выгодно отличался от предыдущих по содержанию. Обстановка гласности, откровенного разговора о наболевших вопросах, а не затушевывание теневых сторон, как было прежде, способствовала высокой результативности и плодотворности его работы. Мы, пропагандисты, приняли участие в совместном поиске путей решения многих острых для района проблем. Еще совсем недавно нам отводилась роль всего лишь пассивных слушателей, причем информацию мы получали только ту, которую сочли нужной пропустить «сверху». На сей раз сведения, почерпнутые из выступлений первого секретаря Фрунзенского райкома партии С. М. Ракитиной, председателя райисполкома Ш. Х. Низамова, заведующего орготделом райкома партии А. А. Усманова, лекций преподавателей вузов профессоров Р. Е. Досумова, М. Г. Давлетшина, И. А. Ходжаевой, М. Х. Тахтаходжаевой, доцента Н. С. Усманова, позволят руководителям школ, семинаров более полно, объективно и правдиво отвечать на вопросы слушателей. Кроме того, участники семинара без оглядки на авторитеты высказывали претензии руководителям района по поводу неудовлетворительной работы торговли, правоохранительных органов, недостатков в благоустройстве дворов, улиц. Ведь с этими проблемами каждый из нас сталкивается в повседневной жизни, и их решение, по сути, и является показателем перестройки. Причем пропагандисты не только высказывали претензии, задавали вопросы, но и говорили о своей личной ответственности за успех преобразований в стране, о том, что политическая и экономическая учеба трудящихся должна стать решающим фактором воспитания нового человека, формирования у людей личной заинтересованности в ускорении и перестройке. На это нас нацеливает и постановление ЦК КПСС «О перестройке системы политической и экономической учебы трудящихся».

Важно, как отмечалось на семинаре, рассматривать перестройку политической и экономической учебы не как самоцель, а как средство достижения главной цели — революционного обновления нашего общества.

Фрунзенский райком партии, его кабинет политического просвещения, руководствуясь решениями XXVII съезда КПСС, рассматривают политическую и экономическую учебу как определяющий элемент партийной работы. Кроме постоянного информирования пропагандистов, четко налаженного контроля за ходом учебы, все больше внимания уделяется методической работе, улучшению подготовки пропагандистских кадров. Умело был использован в этих целях и проведенный семинар. В последний день его работы обсуждалась тема первого вводного занятия «Практическими делами углублять перестройку». Тема очень интересная и актуальная, в ходе занятия слушатели должны глубже осознать суть перестройки, особенности и задачи ее современного этапа, свой долг стать подлинными ее бойцами. Для оказания практической помощи пропагандистам на семинаре была организована работа секций. Руководитель нашей секции доцент института текстильной и легкой промышленности М. В. Линецкий определил цель занятия, наметил узловые проблемы темы. Затем один из нас стал «пропагандистом», все остальные — «слушателями». В ходе игры-занятия многие четче уяснили для себя проблемные вопросы, учебные и практические задания, которые можно использовать в работе со слушателями. В ходе коллективного обсуждения определились контуры предстоящего занятия, его композиционное построение. На мой взгляд, такая практика проведения заседаний секции очень интересна и перспективна, исключает пассивность.

Говоря о достоинствах семинара, хочется еще раз упомянуть о выступлениях ученых. Их глубокие, яркие, содержательные доклады стали, помимо всего прочего, еще и образцами того, как живое слово пропагандиста может волновать умы, проникать в душу и сердце каждого человека.

Разумеется, программа прошедшего семинара была не во всем хорошо продумана, не все в нем было равноценно. Например, на мой взгляд, порой задачи ускорения социально-экономического развития освещались слишком глобально, недифференцированно, некоторые выступления носили чисто декларативный характер. А ведь в районе много промышленных предприятий, проектных и научно-исследовательских организаций. Наверняка эффективность учебы пропагандистов, обеспечения их информационным материалом значительно повысится, если будет учитываться специфика предприятия.

Видимо, стоит подумать и о том, чтобы сократить число участников секций до 15—20 человек. Тогда у руководителя секции будет возможность работать индивидуально практически с каждым, лучше контролировать подготовку пропагандистов и вовремя корректировать ее в нужном направлении.

И тем не менее, несмотря на эти недостатки, прошедший семинар стал хорошим подспорьем в работе каждого пропагандиста. В частности, мне этот семинар помог наметить более рациональные пути дальнейшей самостоятельной подготовки к занятиям по пяти темам курса «Ускорение социально-экономического развития страны — стратегическая линия КПСС», а также продумать лекции, собеседования, организацию практических занятий. Надеюсь, что мне удастся эффективно использовать то новое, лучшее, что дал семинар. В связи с этим заслуживает одобрения поиск Фрунзенского райкома партии новых, более эффективных методов работы с пропагандистами, внимание, уделяемое развитию методических навыков, обучению приемам ораторского искусства, стремление не только обогащать пропагандистов знаниями, но и побуждать их к самостоятельной работе. Политическая и экономическая учеба трудящихся должна стать подлинной школой перестройки.

Г. ТИХОМИРОВ,
зав. лабораторией ЦНИИ хлопкоочистительной промышленности, пропагандист.

По родной стране

● ВОЛКОВЫСК (Гродненская область)

Искусство изготовления белорусских изразцов возродил коллектив Волковысского объединения строительных материалов. Начинать пришлось с нуля: необходимо было изучить химический состав, методом проб подбирать сорта глины, технологию обжига. Сейчас здесь смонтировано специальное оборудование, которое обеспечит ежегодный выпуск десятков тысяч разноцветных плиток для оформления зданий.

● ФРУНЗЕ

Значительно сократить материалоемкость изделий, снизить затраты времени и труда на их сборке позволяют усовершенствования, вносимые в конструкции центрифуг рационализаторами приборостроительного завода имени 50-летия Киргизской ССР. Лишь на таких новшествах коллектив сберегает ежегодно свыше четырехсот тысяч рублей. А экономия металла даст возможность выпустить сверх плана большое количество крайне необходимых для медицинских учреждений аппаратов здоровья.

● НОВГОРОД

Исчезла очередь на получение садового участка в коллективе Пестовского лесокомбината. Всем желающим иметь дачу профсоюзный комитет выделяет место, помогает строительными материалами, не отказывает и в оформлении ссуды. За последние годы десятки гектаров бросовой земли на берегу реки Мологи превратились в благоустроенный дачный поселок. (ТАСС).

Российская Советская Федеративная Социалистическая Республика



Москва. У могилы Неизвестного солдата. Фото Б. Кавашкина, В. Христофорова.

Россия, родина моя

Российская Федерация — это 16 автономных республик, 5 автономных областей, 10 автономных округов, 6 краев и 49 областей, где живет более половины населения СССР. Многие знаменательные вехи советской истории связаны с Россией. Прежде всего это октябрьские дни 1917-го в Петрограде, где прозвучал выстрел «Авроры», где на втором Всероссийском съезде Советов были приняты первые советские декреты — о мире и о земле. А на третьем съезде делегаты приветствовали подготовленную В. И. Лениным «Декларацию прав трудящегося и эксплуатируемого народа», провозгласившую образование Российской Советской Федеративной Социалистической Республики.

РСФСР стала прообразом СССР, ядром единения суверенных республик. При этом, имея самое большое население и самую обширную территорию, Россия осталась равной среди равных. Более того, ее народы приняли активное участие в том, чтобы покончить не только с юридическим, но и с фактическим неравенством наций. Братским союзным республикам безвозмездно оказывалась финансовая и техническая помощь, туда направлялись квалифицированные рабочие, специалисты, ученые.

Первый заместитель Председателя Совета Министров РСФСР Ф. А. Табеев в беседе с корреспондентом ТАСС отметил: «Оценивая 70-летний путь Российской Федерации, следует подчеркнуть, что ее роль проявилась прежде всего в создании прочной экономической базы СССР. К примеру, сейчас на ее территории производится более 60 процентов общесоюзной электроэнергии, значительная часть стали, продукции станкостроения, химии, добывается свыше 90 процентов нефти с газовым конденсатом. Этот перечень, который можно продолжать долго, должен привести лишь к одному выводу — о серьезной роли и ответственности федерации и ее тружеников за успехи перестройки, за ускорение социально-экономического развития страны».

«С горечью приходится признавать, — сказал далее товарищ Ф. А. Табеев, — что в годы так называемого застойного периода возросла несбалансированность производственной и социальной сфер, оказались нарушенными важнейшие пропорции социалистического расширенного воспроизводства. Республика не выполнила заданий одиннадцатой пятилетки по ряду основных показателей, произошли сбои в работе черной металлургии, транспорта, в развитии топливно-энергетической базы. Ускорение социально-экономического развития и достижение качественно нового состояния общества потребовали глубокой перестройки народного хозяйства. Решения XXVII съезда партии указали выход из кризисной ситуации. А на январском и июньском Пленумах ЦК КПСС предметно и последовательно раскрыта партийная стратегия революционного обновления с определением его конечной цели, характера и составляющих сил. Коренные преобразования в управлении экономикой начались. В нынешнем году вся промышленность, транспорт, связь, бытовое обслуживание, агропромышленный комплекс РСФСР стали работать в новых условиях хозяйствования».

Москва — сегодня и всегда

Москва будет развиваться по единому плану, основанному на реальной базе. Уверенность в этом появилась в результате беседы с начальником ГлавАПУ Москвы Л. ВАВАКИНЫМ, который раскрыл некоторые аспекты уже действующего плана комплексного социально - экономического развития Москвы:

— Если удастся воплотить задуманное — а мы смотрим вперед до 2000 года и даже дальше, в первое десятилетие XXI века, — то Москва станет действительно городом пропорционально растущим. Но при этом должно сохраниться ее неповторимое историческое лицо.

Всем известна задача, поставленная перед нами партией. К концу века нынешнего каждый москвич должен жить в отдельной квартире. Далеко не всем известно, что это значит: построить 48 миллионов квадратных метров жилья! Задача трудная, но выполнимая. Московские строители взяли хороший темп работ, при котором к концу этой пятилетки в строй должны ввести запланированные 16 миллионов.

Бережно будут сохраняться не только две тысячи памятников архитектуры, но и 9.500 других зданий и строений, составляющих исторически сложившийся облик Москвы. А новое, хочу подчеркнуть еще раз, будет тактично вписано в сложившуюся центральную часть лишь там, где нужно заполнить пробелы. Причем сохранение лица города вовсе не исключает применения индустриальных методов строительства. Кстати, обезлички не должно быть и при застройке новых районов столицы. Для этого применяются не только новые принципы проектирования массивов, но и новые материалы для отделки зданий.

Конечно, требуются большие средства, ведь каждому понятно: строить на пустом месте многоэтажные дома проще, чем реставрировать и благоустраивать старые. Но государство на эти траты идет. А помогать ему в этом, мы убеждены, более активно должны учреждения и организации, арендующие исторические здания. Некоторых же арендаторов мы вообще попросим освободить центр Москвы. Он должен стать местом, где не только москвичи, но и наши многочисленные гости с удовольствием и пользой проведут свободное время.

Беседу вела Е. ХОРЕВА.

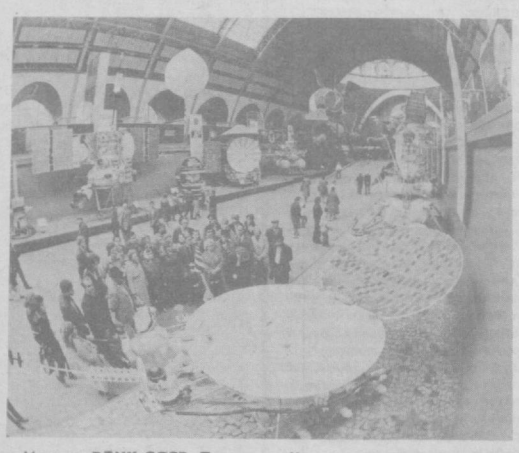

Москва. ВДНХ СССР. Павильон «Космос». Фото Б. Кавашкина, В. Христофорова.

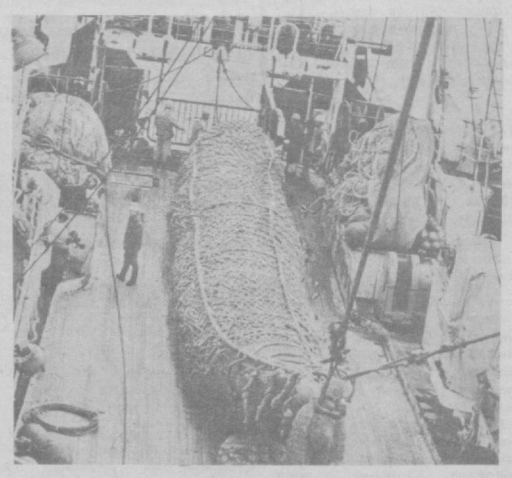

Богатый улов подняли на борт судна рыбаки крупнейшего в стране Камчатского рыболовецкого совхоза имени Ленина.

Фото И. Вайнштейна.

Традиции живут в поколениях

Не понадобился экскурсовод ребятам из профессионально-технического училища номер 14 Балтийского завода в Музее истории Ленинграда. Репортаж из прошлого и современности вел, сопровождая питомцев вдоль музейных стендов, мастер - наставник дважды Герой Социалистического Труда В. А. Смирнов.

Их путешествие началось от памятной стелы, установленной неподалеку от музея на Невской набережной. Золотом истории выбиты на ней слова: «Отсюда в октябрьскую ночь 1917 года легендарная «Аврора» произвела исторический выстрел». Потом старый балтийский корабел повел ребят к стендам, где бережно хранятся листовки, воззвания, первые декреты Советской власти.

— Смотрите! Здесь тоже фамилия Смирнова, — воскликнул один из экскурсантов, указывая на лежащий под стеклом небольшой картонный квадрат. На нем — надпись: «Александр Ильич Смирнов является делегатом II Всероссийского съезда Советов». Дорог этот документ для Смирнова-младшего: он был выдан его отцу. Земляки-тверяки послали тогда с фронта своего товарища в Петроград за правдой. Неизгладимый след на всю жизнь оставили в сердце солдата выступление Ленина в Смольном, бурные октябрьские дни 1917-го.

В «блокадном зале» музея Василий Александрович подвел ребят к весам, на которых лежал крохотный ломтик хлеба — всего 125 граммов! Столько получали ленинградцы в самые тяжелые дни блокады. А везли продовольствие по «дороге жизни», проложенной по льду Ладожского озера, под бомбами и снарядами.

...От стенда к стенду шел Смирнов со своими ребятами. Шесть лет он преподает в ПТУ, воспитал свыше 300 судосборщиков высшего класса. Конечно, ребятам особенно интересно, какие суда строит Ленинград. Сам Смирнов начинал 15-летним фабзайчонком с восстановления легендарного ледокола «Ермак». С тех пор построил, наверное, целый флот. Труд Василия Александровича в атомных ледоколах «Ленин» и «Сибирь», «Арктике» и «России», сооруженных на родном Балтийском. А вот строительство атомохода «Октябрьская революция» ведется на глазах у ребят: они проходят здесь практику под руководством наставника.

Высокий, широкоплечий, с лицом, загрубевшим от балтийских ветров, знатный корабел привел питомцев и в зал, где Ленинград предстает в новом величии — города третьего тысячелетия.

— Смотрите, каким станет в недалеком будущем наш завод, — заметил он. — Электроника, лазеры, плазма... Настоящая техническая революция. Но это уже и сегодняшний день. С помощью новейшей техники вам придется строить морские исполины. Так что революция продолжается, и вы — ее наследники...

Д. ПОЛИЩУК.
Ленинград.

С ИМЕНЕМ РОССИИ

I. Здесь мой причал

Самый короткий в своей трудовой биографии рейс — из дока судоремонтного завода к причалу базы ледокольного флота Мурманского морского пароходства совершил атомоход «Россия». Пришел не своим ходом, а под проводкой шустрых портовых буксиров.

Моряки чувствовали себя неловко. Что ни говори —привычка. Ведь, как правило, не их, а они опекали другие суда.

— За полтора года эксплуатации атомоход подтвердил свой высокий ледовый класс, — делится первый помощник капитана В. Гудков. — Убедились мы в этом и в море, и здесь, в порту, во время докового профилактического ремонта судна. «Россия» с честью выдержала ледовый экзамен. 70-летие Великого Октября экипаж отметит на трассах Северного морского пути.

В. БЕЛОУСОВ.
Мурманск.

II. Через семь часовых поясов

Ежедневно в 15.50 на столичный Ярославский вокзал прибывает красный экспресс, на бортах которого знакомое всем слово — «Россия». Не зря ему дано это гордое имя. Это — поезд, курсирующий по самому длинному на планете маршруту: от Москвы до Владивостока.

Десять тысяч километров он преодолевает за 144 часа, то есть ровно за шесть суток. Время пути из года в год сокращается. Скоро оно будет ужато еще на целые сутки.

В Советском Союзе сотни фирменных поездов, но «Россия» в их списке — на первом месте. И не только потому, что следует через всю Российскую Федерацию от столицы до Японского моря. «Россия» — поезд образцовый и одновременно экспериментальный. Уже в следующем году к составам прицепят бытовые вагоны, где пассажиры смогут погладить одежду, принять душ, посмотреть видеофильм и почитать книгу. Пройдет не так много времени, и в каждом купе появится цветной телевизор, радиотелефон.

А пока «Россия», как и вся страна, готовится к встрече 70-летия Великой Октябрьской революции. Повезло тем пассажирам, кто купил билет на 24 октября. В тот день «Россия» стала особенно нарядной. Поезд обслуживают проводники — представители 15 союзных республик. Пассажиры отведают блюда украинской, армянской, узбекской и других кухонь.

7 ноября в 15.50 «Россия» вернется в Москву, спеша привезти своих пассажиров на торжества, посвященные юбилею революции.

М. ГУЛЯЕВ.

III. По обязанности лидера

Прочно в Калужской области удерживает лидерство в социалистическом соревновании, посвященном 70-летию Великого Октября, колхоз «Россия». Давно уже миллионные прибыли получает он, помогает встать на ноги соседним хозяйствам.

Пожалуй, нет новинки ни в агротехнике, ни в организации труда, которая бы не прошла испытание здесь.

Каждый работник хозяйства производит продукции более чем на 12 тысяч рублей. Колхоз перешел два года назад на самофинансирование. К кредитам предпочитает не прибегать, хотя и тратит ежегодно только на улучшение быта колхозников более 250 тысяч рублей.

Первой в области «Россия» взяла на свое попечение солдатских вдов: увеличила им пенсию, ввела льготы на многие виды услуг.

Ю. СОЛЯНИКОВ.
Калуга.

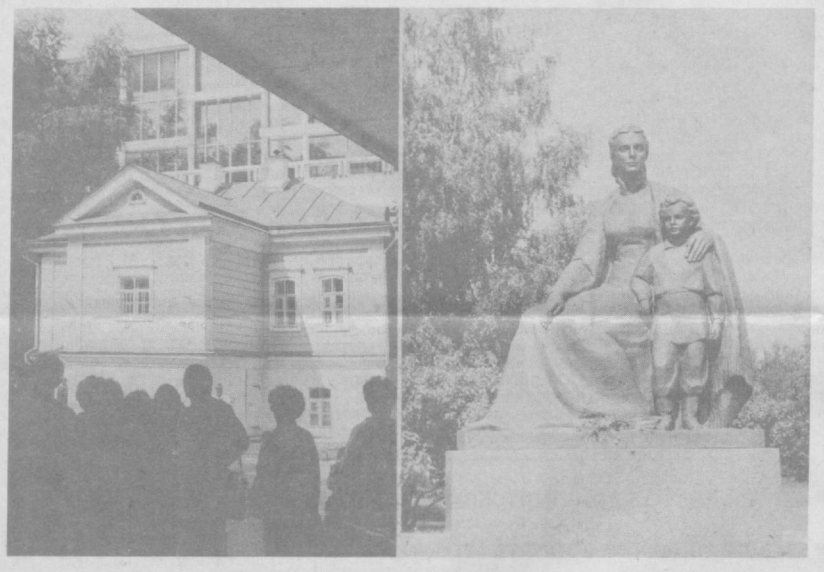

Ульяновск. У Ленинского мемориального комплекса. Фото В. Арсентьева.

БАМ: магистрали дружбы

Пассажирские поезда до станции Икабья на читинском участке Байкало-Амурской магистрали пойдут в будущем году. Но посланцы комсомола Грузии уже заканчивают сооружение станционного поселка и вокзала. И хотя они возводятся по оригинальному проекту, у них есть нечто общее с комплексом станции Ния, за которую грузинские строители удостоены премии Совета Министров СССР. Это общее точно определено поэтом: «Я видел Грузию на БАМе...».

— БАМ — стройка уникальная не только по масштабам и тем перспективам индустриального развития Сибири и Дальнего Востока, которые она открывает, — сказал главный инженер ГлавБАМстроя В. Лебедь. — Она, как никакая другая, продемонстрировала дружбу народов нашей многонациональной страны. На 3.102-километровой трассе в невиданно короткий срок представители союзных и автономных республик, краев и областей возвели десятки новых городов и поселков. Во многих из них воплощены лучшие достижения нашей архитектуры и на долгие годы останутся памятником единства и братства советских народов.

Ния— грузинская и Таюра, построенная комсомольцами Армении, белорусская Золотинка и эстонская Кивера, казахская Чара и молдавская Алонка, город Ургал, возведенный украинцами, и узбекская Куанда — вот лишь некоторые адреса шефства, осененного патриотическим лозунгом «БАМ строит вся страна». Помощники транспортных строителей, занимающихся прокладкой линии, созданием производственной базы новой дороги и хозяйственным освоением зоны магистрали, возвели уже свыше 600 тысяч квадратных метров жилья, десятки школ и детских садов, поликлиник и больниц, многие другие объекты социального, культурного и бытового назначения.

Не все и не у всех получалась гладко, были у шефов периоды подъема и спада. Но всегда строители приходили на помощь друг другу. Отрадно отметить образцовую работу грузинских строителей, которые, отлично справившись со своей программой, выступили инициаторами продолжения шефства. Накопленный в Нии опыт они использовали в Икабье, куда перенесли свой временный поселок, сократив до минимума подготовительный период. Этот почин поддержали посланцы Азербайджана и Молдавии, представители других шефских организаций, сооружающие на БАМе вторые поселки, дополнительные объекты соцкультбыта.

Недалек день, когда по всей трассе БАМа будет открыто постоянное движение и первый пассажирский поезд проследует от Лены до Комсомольска-на-Амуре.

В. БИРЮКОВ.

Архангельские колокола

Торжественно и величаво плывет над древним северным Архангельском мелодия «Белой ночи». Такое название дал своему новому сочинению главный хранитель местного музея деревянного зодчества И. Данилов. С увлечением занимается он сбором, изучением, реставрацией колоколов и пишет музыку для этих необычных инструментов далекого прошлого.

И зимой, и летом поднимается широкоплечий, бородатый звонарь на высокую колокольню, привезенную в музей под открытым небом из глубинного онежского села Кушерека. Раскидывает руки в стороны, будто собирается в полет. И вот уже по всей округе разносит ветер веселые и удалые, печальные и набатные колокольные перезвоны.

— С ростовскими, суздальскими их не спутать, — поясняет Иван Данилович. — Северные звоны особенные. Не один год потратил, чтобы разгадать их тайну. Перевешивал колокол с места на место. Отрабатывал чистоту и технику ударов. Целыми днями не спускался вниз и нашел-таки древний секрет. Как говорится, ларчик открывался просто. Оказалось, что главное — это держать паузы между ударами. Не только помнить каждую, но и делать поправки, учитывая силу ветра, влажность и температуру воздуха. В мороз следует ускорить темп. В дождь — наоборот, не спешить.

Сейчас многие произведения в исполнении И. Данилова записаны на магнитную ленту, всесоюзная фирма «Мелодия» готовит большой диск «Архангельские колокола». Это будет вторая пластинка. Первая, выпущенная пять лет назад, разошлась мгновенно и уже стала редкостью.

Творческими замыслами полон необычный композитор из Архангельска И. Данилов. В его нотной тетради знаками, понятными лишь ему одному, расчерчены новые страницы. На них отмечены будущие удары колоколов, которые загудят, запоют в честь великого праздника 70-летия Октября.

В. ГУСЬКОВ.
Архангельск.

(Материалы подборки подготовлены корр. ТАСС и «Вечернего Ташкента»).

Их имена — в названиях улиц

Профессия — революционер

Одна из улиц Куйбышевского района Ташкента носит имя профессионального революционера Ефима Андриановича Бабушкина (1880—1927).

Ефиму Бабушкину не было еще и двадцати лет, когда в Перми, в железнодорожных мастерских, он познакомился и подружился с известным революционером Заломовым, послужившим прообразом героя романа М. Горького «Мать». Дружба с Заломовым привела Бабушкина в подпольный кружок большевиков. В 1902 году Е. А. Бабушкин вступает в ряды членов РСДРП и целиком посвящает себя делу партии.

В 1904 году в Париже Е. А. Бабушкин знакомится с В. И. Лениным и Н. К. Крупской. Во время революции 1905—1907 годов с помощью Н. К. Крупской, доставшей ему паспорт, деньги и адреса явок в России, возвращается на Родину. В период до 1917 года ему приходится пережить еще немало скитаний и преследований царских властей. За эти годы авторитет революционера так вырос, что его избирают делегатом на VI съезд партии, проходивший летом 1917 года в Петрограде.

По окончании съезда Е. А. Бабушкин по направлению партии приезжает в Ташкент, где большевики активно создавали вооруженные отряды рабочих и солдат. Вскоре его посылают в важнейший торгово-промышленный город края — Коканд. Бабушкин сплотил и возглавил кокандских большевиков, которые создали городской оргкомитет партии, вели агитацию среди рабочих заводов, железнодорожников и солдат за свержение Временного правительства и установление власти Советов.

Бабушкин был создателем и редактором газеты «Кокандская правда». 28 декабря 1917 года он избирается председателем Кокандского Совета, к которому перешла власть в городе.

Бабушкин был деятельным участником V Туркестанского краевого съезда Советов в Ташкенте в апреле 1918 года, объявившего об автономии Советского Туркестана и о вхождении его в состав РСФСР. Осенью 1918 года он был отозван из Коканда в Ташкент и получил новое партийное задание — возглавить дипломатическую миссию в Иран. Миссия Бабушкина имела статус дипломатического представительства Туркестанской республики в Иране (г. Мешхед).

По возвращении на Родину Бабушкин работал в советской банковской системе, вновь ездил советским представителем в Иран.

Умер Е. А. Бабушкин 31 июля 1927 года в Ессентуках, где ему поставлен памятник.

А. МИЛИРУД,
старший архивист Ташоблгосархива.

За чистый воздух над Ташкентом

Всем известно: значительный вред воздушной среде наносит автомобильный транспорт. В настоящее время в мире насчитывается свыше 500 миллионов автомобилей, за год они поглощают более миллиарда тонн кислорода, одновременно выбрасывая свыше 120 миллионов тонн окиси углерода и примерно столько же окислов азота, свинца и многих других токсичных веществ.

Подсчитано, что выброс в атмосферу чистого углерода в 1960 году составил 100 миллионов тонн, а в 1980 году эта цифра достигла уже 5,3 миллиарда тонн.

Управление ГАИ УВД Ташгорисполкома проводит определенную работу по охране атмосферного воздуха. В городе постоянно действуют 17 постов контроля токсичности отработанных газов двигателей, в том числе 11 передвижных, 6 стационарных. Заслуживает внимания работа передвижной лаборатории производственного объединения «Узплодоовощтранс», которая совместно с УГАИ осуществляет контроль токсичности выхлопных газов двигателей в автотранспортных предприятиях и на дорогах города.

В настоящее время завершено строительство диагностической станции ГАИ, которая оснащена новейшей аппаратурой для измерения токсичности, уровня шума, технического состояния транспортных средств, что позволит качественно проводить технические осмотры и давать объективную оценку воздухоохранной деятельности в транспортных предприятиях.

За 8 месяцев 1987 года проверено 97 автопредприятий, где выявлены серьезные недостатки в охране атмосферного воздуха, в том числе среди подразделений «Главташпассавтотранса», Ташгоравтотреста централизованных перевозок, в Главташкентстрое, Министерствах здравоохранения УзССР, мелиорации и водного хозяйства УзССР, агропроме и ряде других.

Из 695 проверенных транспортных средств «Главташпассавтотранса» за превышение норм содержания вредных веществ в отработавших газах двигателей снят с эксплуатации 71 автомобиль. Особенно неблагополучное положение сложилось в автокомбинате №1 (директор Г. Исмаилов), автобусном парке № 3 (директор А. Исмаилов).

Из 477 проверенных транспортных средств других автопредприятий Министерства автомобильного транспорта УзССР за превышение норм содержания вредных веществ в отработавших газах двигателей снято с эксплуатации 43 автомобиля. Так, в АТП-145 (директор Р. Рахметов) снято с эксплуатации 9 процентов автомобилей за повышенную токсичность, в АРЗ-10 (заведующий гаражом Т. Маллабаев) — 11 процентов, в Центральном автомобильном учебно-курсовом комбинате (директор Г. Дустмухамедов) — 13 процентов.

Неблагополучное положение в автопредприятиях Главташкентстроя. Так, например, в АТП-12 (директор Н. Сучков) из 30 осмотренных автомобилей 9 имели повышенную токсичность и дымность выхлопных газов.

В автобазе ДорУРСа Среднеазиатской железной дороги (директор Г. Вартазаров) из проверенных 28 автомобилей больше половины сняты с эксплуатации. Причем здесь ранее не проводили замеры для определения выхлопных газов, нет талонов токсичности, нет ответственного за воздухоохранную деятельность.

Не секрет, что многие предприятия городского транспорта до сих пор работают по принципу: главное — выпуск автомобиля.

Недавно работниками ГАИ и общественными формированиями города в автохозяйствах и на дорогах проверено 6.589 автомобилей на предмет токсичности и дымности. Из них снято с эксплуатации 311 машин государственного сектора и 334 индивидуальных автомобиля.

Здесь хотелось отметить, что ответственность за загрязнение атмосферы при реальной угрозе наступления вредных последствий, указанных в законе, влечет за собой и уголовную ответственность по статье 215 УК УзССР.

Каждый автомобилист должен не только неукоснительно соблюдать природоохранительные меры, но и быть их активным пропагандистом. Это задача работников автопредприятий, служб дорожного движения и каждого, кто садится за руль.

Б. ВОРОБЬЕВ,
старший госавтоинспектор отдела технического надзора УГАИ УВД Ташгорисполкома.
В. ТУТИН,
инструктор по агитации УГАИ УВД Ташгорисполкома.

Увлеченность и творчество



Разрабатывая свою методику преподавания химии и используя опыт ведущих педагогов страны, Алла Васильевна Гришаева, преподаватель ташкентской школы № 19, добивается у своих учащихся высокого уровня знаний. В ее классах нет отстающих по химии, хотя учительница преподносит предмет значительно шире, чем в учебнике.

А почему хотя? Быть может, именно поэтому. С первого урока Алла Васильевна ненавязчиво приучает ребят к самостоятельной работе, старается заинтересовать практическими занятиями. Кабинет химии в школе переоборудован самими учащимися. Здесь они чувствуют себя хозяевами. И не только наблюдают за действием реактивов, но и выступают с рефератами, проводят тематические викторины, решают трудные задачи. Здесь организуются школьные олимпиады, проводятся конференции, диспуты. Сейчас в школе мечтают создать настоящую лабораторию с современным оборудованием, где еще шире будет развиваться творчество детей.

— Не пятерки в журнале главное, а интерес учеников, их активность, их кругозор, — говорит Алла Васильевна. — Отметки давят на ребят, они принуждают учить уроки, а заинтересованность, увлеченность превращают занятия в радость. Поэтому я никогда не угрожаю ученикам двойкой и никогда не поднупаю их хорошей оценной за выполненную работу.

В течение многих лет воспитанники Гришаевой принимают участие в районных и городских олимпиадах по химии, завоевывая призовые места. Трое из них стали лауреатами республиканского конкурса, один — всесоюзного. И не удивительно, что на всех курсах химического факультета Ташкентского государственного университета, в политехническом и педагогическом институтах есть выпускники 19-й ташкентской школы.

Свою увлеченность она передала своим двум дочерям. Елена, старшая, уже стала учительницей и тоже преподает химию. Они работают в одной школе. Десятиклассница Наташа готовится поступать на химфак. Алла Васильевна не возражает.

НА СНИМКАХ: Алла Васильевна Гришаева со своими учениками во время перемены; на уроке; Гришаева с мужем Виктором Леонидовичем — преподавателем Узбекского государственного института физкультуры, и дочерью Еленой — учителем химии.

Фото А. Горокрика.
Фотохроника УзТАГ.





МОСКОВСКАЯ ПРЕМЬЕРА

На экранах столицы и Подмосковья начала демонстрироваться новая картина производства Узбекской студии научно-популярных и документальных фильмов «Бумеранг».

Авторам ленты (сценарист В. Щербань, режиссер-оператор Ш. Махмудов, оператор Т. Бабаджанов) удалось создать острое гражданственное произведение о страшной беде человечества — наркомании. Иллюстрируя сухие цифры о распространении наркомании показом трагедий живых человеческих судеб, узбекские кинематографисты бьют в набат и обращаются ко всем разумным и честным людям с призывом, не теряя ни минуты, бороться с этим социальным злом.

Т. АНДРЕЕВА,
С. КОСТЫРКО.
г. Москва.

ТЕАТР ДРУЖБЫ НАРОДОВ ОТКРЫВАЕТ ДВЕРИ

Впрочем, это не совсем так: у театра нет еще здания, значит, и дверей нет. Что же все-таки позволяет с полным правом говорить об открытии нового учреждения культуры? У него интересный репертуар, еще более интересные планы и — главное! — благородная идея, выраженная в названии и сумевшая привлечь симпатии любителей искусства.

Почти год назад, в дни, когда проходил учредительный съезд Союза театральных деятелей СССР, можно было услышать: режиссеры и актеры мало знают работы друг друга, критики не в состоянии посмотреть порой очень важные спектакли. Тогда операторы сетовали на то, что так называемые «малые гастроли» — по договоренности с одним из московских театров на время летних отпусков — не оправдывают себя, как и вообще принцип отчета: некоторые театральные коллективы, а их в стране 640 (спектакли идут на 50 языках), по десять лет не приезжают в Москву, а те, кто такой чести удостаиваются, года за два начинают готовиться, «подчищают» спектакли, «сколачивают» гастрольный репертуар, который, по традиции, должен состоять из пяти-шести названий. Стремление блеснуть подчас не отражает действительного положения вещей. Была высказана идея: задачу обмена опытом, налаживания контактов должен взять на себя театр без постоянной труппы, т. е. гастрольный. Так возник Государственный театр Дружбы народов, открытие которого приурочено к 70-летию Великого Октября.

В специальном постановлении, принятом Союзом театральных деятелей СССР и Министерством культуры СССР, отмечается, что обе организации будут финансировать работу нового театра, творческие вопросы возлагаются на СТД: группа режиссеров, театроведов, музыковедов, объединенных в художественно-репертуарную часть, будет просматривать спектакли, отмечать режиссерские, актерские находки, открывать новые «звезды». Принято также постановление о передаче театру Дружбы народов здания МХАТ на Тверском бульваре. Но произойдет это лишь тогда, когда мхатовцы переедут в филиал, а он... закрывается на реконструкцию. Пока же гастроли по-прежнему будут проходить «в гостях».

Репертуар театра составят лучшие спектакли драматических и музыкальных коллективов, концертные программы. Первая афиша (на 15—27 октября) включает спектакль Государственного театра молодежи Литовской ССР «Дядя Ваня» А. Чехова (режиссер Э. Некрошюс), очень интересный по режиссуре спектакль «Добрый человек из Сезуана» Б. Брехта в постановке (на родном языке) драмтеатра из Якутии (режиссер А. Борисов). И Э. Некрошюс, и А. Борисов — ученики А. Гончарова, он пригласил их показать свои работы на сцене руководимого им Театра имени Вл. Маяковского. В афишу включен также спектакль «14 красных избушек» А. Платонова в исполнении труппы Саратовского драмтеатра имени К. Маркса. Откроет первый сезон Грузинский театр имени Ш. Руставели, который покажет драму В. Шекспира «Король Лир» (режиссер Р. Стуруа). Эта работа уже получила широкий отклик в стране и за рубежом, и вот теперь его увидит Москва.

В первую афишу вошел ряд спектаклей московских театров. В память о режиссере А. Эфросе будет дан спектакль в его постановке — «Мизантроп» Мольера в исполнении артистов Театра на Таганке. Планируются «Брестский мир» М. Шатрова и «Перламутровая Зинаида» М. Рощина (Театр имени Е. Вахтангова и МХАТ).

Вот такая будет насыщенная первая декада. А завершится она «круглым столом» на тему «Советская многонациональная театральная культура и современность».

И. ПАНОВА,
корр. АПН.

Резонанс

«ДОМКОМУ НУЖНА ПОМОЩЬ»

На днях в отделе городского хозяйства, торговли и быта раздался не совсем обычный звонок.

— Где можно обменяться опытом по работе домовых комитетов? — интересовалась председатель домкома дома № 51 по улице Прикарпатской Нина Александровна Шибаева. — Несколько раз обращалась в ЖЭУ-1, но там лишь скептически пожимают плечами. А ведь вопросов и проблем у меня, да, думаю, и других, накопилось много. Кто же даст квалифицированный совет, окажет действенную помощь!

Общественный домовой комитет, призванный и вполне способный взять на свои плечи работу с населением по месту жительства, — немалая сила, подспорье коллективам ЖЭУ. Однако там о домкомах вспоминают лишь от случая к случаю, предоставив им полную возможность вариться в собственном соку. Формальное отношение к ним начинается порой с самого первого шага — собрания, на котором жители должны выбрать членов домового комитета. Ну а дальше: делают домкомы что-то (так это уже совсем никого не волнует) — хорошо, а не делают — и ладно.

А почему же не организовать при горжилуправлении или жилищных производственно-эксплуатационных трестах районов координационный центр, где можно получить и дельный совет, и реальную помощь, и действовать сообща сразу во всех микрорайонах, в зависимости от необходимости.

Читатели продолжают присылать в редакцию отклики на статью «Домкому нужна помощь» (31 июля), «Резонанс» (3 октября). Ждем ваших предложений.

С КОГО СПРАШИВАТЬ?

Пример председателя домкома Алексеенко оказал положительное воздействие на других домкомов квартала 5 Чиланзара, разбудил чувство общественного хозяина. Во многих домах проведены общие собрания, подняты вопросы подготовки к зиме, оборудования детских площадок. Убран сухостой, приводится в порядок ирригационная система. Но о каком полном порядке в домах может идти речь, если в течение более 20 лет в некоторых из них не производился капитальный ремонт, если даже замок для подвала домкому приходится покупать на свои средства? Не говоря уже о вентилях, задвижках и т. д. Жилищные участки ничем этим не обеспечивают, ссылаясь на то, что нет средств. Что может сделать домком, если у дома № 32 внутриквартальная дорога превращена в автомобильную трассу, разбита, требуют ремонта обочины? Что может сделать домком, если у дома № 39 несколько лет назад при прокладке кабеля нарушили асфальтовое покрытие и до сих пор не восстановили? Так что, прежде чем требовать что-то от домкомов, надо навести порядок в жилищных организациях, определить их финансовые возможности, права и обязанности, четко спланировать всю совместную работу.

Р. СОФИЕВА.

СОВМЕСТНЫМИ СИЛАМИ

Сохранить жилой фонд, содержать его постоянно в рабочем состоянии, создать жителям нормальные условия жизни — задача не из легких. Все мы желаем, чтобы эта отрасль городского хозяйства отвечала требованиям сегодняшнего дня, хотим, чтобы меньше было жалоб, меньше нареканий в адрес жилищных участков, чтобы территории жилых районов были чисты, деревья ухожены, окучены, политы, чтобы наш двор радовал. Но, как говорят, желания мало, надо работать, надо создавать условия, надо решать проблемы, которых, к сожалению, на сегодняшний день еще много.

Для улучшения состояния дел в микрорайонах нужна серьезная перестройка, о которой мы ежедневно говорим, но мало что делаем. Жилищные организации продукцию не дают, на план не влияют и поэтому остаются в тени, о них вспоминают тогда, когда поступают серьезные жалобы или происходит крупная авария в инженерных сетях.

Во Фрунзенском районе пять ЖЭУ. Все они выполняют ответственную работу по сохранению жилого фонда. А он огромен. Только у ЖЭУ-59 нашего района в эксплуатации находится 104 дома, из них высотных — 31 дом, от двух до 4-этажных — 13 домов и 60 домов одноэтажных, старого фонда. Общая площадь всех составляет более 140 тысяч квадратных метров полезной и более 110 тысяч жилой площади, в которой проживают более семи тысяч человек. Не меньшее хозяйство и в остальных 4-х ЖЭУ. В дальнейшем ежегодно жилой фонд будет увеличиваться. Кроме того, в обслуживаемом микрорайоне только на ЖЭУ-59 имеется 10 детских, 2 спортивные площадки, 10 бассейнов, клуб «Орленок», более 10 тысяч деревьев, пяти тысяч кустарников. Все это требует внимания, сохранения, ремонта, восстановления. И тут, конечно, тяжело приходится без помощи общественности самих жильцов.

В этой связи хотелось бы услышать на страницах «Вечернего Ташкента» голос общественных организаций ЖЭУ, с тем, чтобы ясней представить совместную работу, наметить линию устранения недостатков.

В ЖЭУ-59 профсоюзная организация работает неудовлетворительно, не проявляет себя, не вникает в дела коллектива, нет у нее связи с домкомами. Да и сами они в ответ остаются равнодушными. Видимо, есть необходимость поднять роль общественных помощников, разработать положение, наделить их правами, установить порядок их работы.

В нашем ЖЭУ-59 на учете сейчас 62 члена КПСС, из них 6 работают в ЖЭУ, остальные пенсионеры — сила большая, и нет сомнения в том, что все коммунисты обязаны занять соответствующую позицию в перестройке работы по месту жительства. На открытых партийных собраниях постоянно рассматриваются вопросы работы коллектива ЖЭУ-59, выполнения социалистических обязательств, дисциплины. Коммунисты пенсионеры принимали обязательства по оказанию помощи ЖЭУ-59 по наведению порядка в домах, где сами проживают. Принимались решения о необходимости обращения к руководству треста по вопросам укрепления ЖЭУ кадрами, улучшения снабжения и по другим. Однако положительных результатов нет, почти все остается на прежнем уровне. Это говорит о том, что партийная организация много еще недорабатывает, а руководство ЖЭУ и ЖПЭТ такие рычаги, как группы народного контроля, общественные комиссии, профком, партоорганизация, слабо подключают к решениям задач, стоящих перед коллективом.

Нет сомнения, что работу общественных организаций необходимо поднимать на уровень сегодняшних требований, но для этого необходимо создавать этим организациям хотя бы минимальные условия для работы. В жилищных микрорайонах созданы советы ветеранов войны и труда, а вот где они должны проводить свои мероприятия, неизвестно.

Всякое благое начинание все же необходимо доводить до конца. В этом направлении ждем помощи от райисполкома Фрунзенского района.

Л. РОМАНОВ,
секретарь партийной организации ЖЭУ-59

ПОЧЕМУ ТОРМОЗИТСЯ ПОДПИСКА?

Близится к концу подписка на газеты и журналы на новый, 1988 год. Через два месяца тысячи горожан будут получать самые различные периодические издания нового года. Чтобы своевременно оформить подписку, нередко приходилось даже постоять в очереди. Сэкономить наше время помогли общественные распространители, быстро и четко оформляющие необходимые квитанции на выбранные членами трудовых коллективов газеты и журналы. Скоро работники «Союзпечати» начнут подсчет числа подписчиков по всем периодическим изданиям.

Однако в эти напряженные дни подписной кампании в нашу редакцию пришло письмо от жителя Чиланзарского района Шананина, проживающего по ул. Наккашлык, д. 22, кв. 26. Вот что он пишет: «Я постоянный подписчик, но в этом году подписку пришлось отложить. Причина — состояние почтовых ящиков, которые пришли в полную негодность. А кто за них отвечает, неизвестно. В год недополучаем 5 процентов всей выписанной корреспонденции. Об этом стоит подумать. А то мы пишем, говорим, агитируем через печать, телевидение, радио, а как дело обстоит с сохранностью выписанной корреспонденции и дойдет ли она полностью до подписчика — это никого не волнует».

Попробуем разобраться, кто виноват. В 81-м отделении связи, к которому относится ул. Наккашлык, нам ответили, что жилищно-эксплуатационные участки должны перечислить определенные суммы денег в Чиланзарский узел связи для проведения ремонта почтовых ящиков. После этого по соответствующему графику бригада слесарей по установке и ремонту почтовых ящиков узла связи приступает к работе. Но чаще всего этого не происходит по той простой причине, что ЖЭУ, ЖСК, ЖКК не перечисляют средства для ремонта, мотивируя свой отказ тем, что деньги нужны на другие, более важные работы.

— После обследования состояния почтовых ящиков в Чиланзарском районе, — говорит заместитель начальника узла связи Г. Абдулазизова, — была определена требуемая на их ремонт сумма в 28 тысяч рублей. Однако с жилорганизациями удалось заключить договор лишь на 15 тысяч рублей. Сейчас эта сумма распределена по всем ЖЭУ района. На ЖЭУ-83, в ведении которого находится дом № 22 по ул. Наккашлык, приходится тысяча рублей. Ремонтные работы запланированы на IV квартал. Что касается конкретно указанного дома, то в дислокации его нет, хотя ремонт почтовых ящиков там не проводился с апреля прошлого года.

Теперь обратимся в ЖЭУ-83.

Линейный мастер ЖЭУ Р. Знаменская очень удивилась тому, что жители ее участка, прежде чем писать в газету, не обратились к ней.

— Много ли у вас в районе почтовых ящиков, нуждающихся в ремонте? — спрашиваю ее.

— На квартале Наккашлык таких нет, никто не обращался, — говорит она. А потом добавляет: — Вообще, ремонт и установка ящиков планируется на новый год. Мы отправляем списки в ЖПЭТ, а оттуда уже устанавливается связь с узлом связи.

Так когда же будут починены почтовые ящики?

Более четко надо действовать и почтовикам, и работникам ЖЭУ, обслуживающим жителей дома № 5 по ул. Чимбай, куда корреспонденция поступает несвоевременно; дома № 3 массива Каранамыш 2/4, где также в плохом состоянии почтовые ящики. А общественно-домовому комитету взять на себя постоянный контроль за сохранностью почтовых ящиков, которые часто ломают сами же жители, подростки.

Острый сигнал

СУДНО НОВОГО ПОКОЛЕНИЯ

Спущенное со стапелей судоверфи в японском городе Симоносеки небольшое судно-катамаран привлекло внимание прессы и специалистов не только своим необычным внешним видом. Как заявил представитель верфи, принадлежащей одному из крупнейших в Японии концернов «Мицубиси дзюкогио», пассажирское судно «Уикисиро» водоизмещением 17 тонн отличается от ему подобных принципиально новой конструкцией.

В ее основу заложена управляемая с помощью компактного бортового компьютера система, которая позволяет удерживать все помещения для экипажа и пассажиров в горизонтальном положении даже при достаточно сильной волне. Блок кают плавно перемещается на эластичных опорах, установленных вокруг основной, закрепленной неподвижно в центральной части судна.

Корпус катамарана изготовлен из специального пластика, выдерживающего высокие нагрузки в условиях шторма. По мнению кораблестроителей и разработчиков проекта «Уикисиро», использованная при его создании не имеющая аналогов технология открывает «новую главу» в истории японского судостроения. Концерн «Мицубиси дзюкогио» считает, что «первенец» вполне пригоден для регулярного плавания на море, и планирует в скором времени приступить к строительству его «старшего собрата» водоизмещением 500 тонн.

Разработка проекта и строительство «Уикисиро», которые велись в течение пяти лет, обошлись концерну в сто миллионов иен.

САМОЛЕТ В НЬЮ-ЙОРКЕ УЛЕТЕЛ БЕЗ ПИЛОТА

От американца Дугласа Янгса из штата Нью-Йорк улетел его самолет. Когда произошел этот курьезный инцидент, неудачи буквально преследовали 58-летнего авиатора. Решив навестить приятеля, он приземлился на лужайке рядом с его домом, однако знакомого не застал. Когда Янгс собрался возвращаться обратно, у него отказал стартер. Не закрыв дроссель, пилот вылез из кабины и начал вручную раскручивать пропеллер. Мотор чихнул, заработал, и... одномоторная машина модели 1946 года, собранная хозяином несколько лет назад из запасных частей, побежала по ровному полю, взмыла в небо и умчалась. Янгс пытался на ходу вскочить в кабину и, не сумев этого сделать, уцепился за хвостовое оперение. Проволочившись по земле несколько десятков метров и почувствовав, что взлетает, он в последний момент был вынужден разжать руки...

А потом самолет был найден на расстоянии 105 км от места взлета в ветвях десятиметрового тополя вблизи городка Клифтон.

Обнаруженный через два дня местным охотником, он упал на дерево хвостом вниз. У самолета повреждено крыло. Двигатель, дверь и мелкие части оказались на земле. Фюзеляж в основном цел.

Пилот-неудачник Дуглас Янгс сообщил корреспонденту агентства Ассошиэйтед пресс, что надеется отремонтировать двухместный аэроплан выпуска 1946 года, как только найдет способ опустить его на землю.

Это интересно

Старты для всех

ПОСЛЕ ХЛОПКОВОЙ СТРАДЫ

Перестройка нынче входит во все сферы жизни. Не обходит она стороной, разумеется, и физкультурно-спортивную жизнь города. Наш нештатный корреспондент М. Васильев попросил председателя Ташкентской городской федерации волейбола А. Канеева ответить, что нового в деле массового привлечения трудящихся столицы Узбекистана к популярной игре в волейбол — виду спорта, доступного многим и интересного!

— Те любители спорта, кому сегодня за 50, наверное, помнят, какой большой популярностью пользовалась игра в волейбол в пору их молодости. Ею увлекались многие. В волейбол играли не только на специально оборудованных площадках, но и в парках, возле студенческих и рабочих общежитий, жилых домов, везде, где только можно. Увлекательная спортивная игра собирала большое количество болельщиков, пополняла ряды спортсменов и физкультурников.

Но потом неожиданно произошел спад массового увлечения волейболом. Причиной этого, вероятно, стало появление других, новых видов спорта, которые привлекли молодежь. И вот в последние годы несколько подзабытый волейбол вновь возвращается на площадки. Он опять становится массовым, популярным среди людей всех возрастов.

Учитывая этот фактор, Ташкентский городской комитет по физической культуре и спорту решил организовать и провести официальные соревнования по волейболу среди команд среднего и старшего возрастов. Главной задачей проведения состязаний является выявление и организационное объединение действующих групп и секций, а также привлечение к регулярным занятиям спортом трудящихся, укрепление их здоровья.

Игры будут проводиться на площадках команд — участников турнира: вначале на своей, а затем на площадке соперников. Соревнования планируется начать в ноябре после хлопковой страды и завершить в январе 1988 года. Обслуживать встречи будет судейская коллегия, назначенная горспорткомитетом.

В соревнованиях могут участвовать мужские, женские и смешанные команды коллективов физкультуры предприятий и организаций города Ташкента, причем в неограниченном количестве. Возраст участников: мужчины — 40 лет и старше, женщины — 35 лет и старше. Заявки на участие в турнире оформляются в установленном порядке. Подавать их необходимо в отдел спортивных игр Ташкентского городского комитета по физической культуре и спорту, куда можете обратиться по телефону 41-83-39, а также 41-13-34.

Предлагаем форму заявки на участие в состязаниях.

ЗАЯВКА

на участие в соревнованиях по волейболу среди команд среднего и старшего возрастов от коллектива

№№ п/п	ФИО	Год и месяц рождения	Заключение по результатам медицинского осмотра, подпись врача, печать мед. учреждения
1.			

Руководитель организации (коллектива, клуба)
Адрес места занятий:
Дни и часы занятий:
Фамилия рекомендуемого от коллектива судьи:

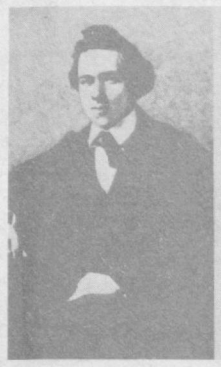



СПОРТИВНЫЙ АРХИВАРИУС

ОВЕЯНО ЛЕГЕНДАМИ

имя Пола Морфи (1837—1884), 150-летие со дня рождения которого отмечается в нынешнем году мировой шахматной общественностью. Морфи — один из самых ярких и загадочных шахматистов всех времен. В историю шахмат он вошел некоронованным чемпионом мира. Дело в том, что в его времена официальные чемпионаты мира не проводились.

Одолев за шахматной доской всех соперников у себя на родине, в Америке, отважный юноша отправился «завоевывать Европу». И здесь не нашлось ему равных. Тогда ему было 21. Именно таким вы видите его на портрете, выполненном с документальной фотографии.

А момент сенсационной игры Морфи той поры запечатлен на старинной гравюре. Знаменитое шахматное кафе «Де ля рижанс» в Париже. Морфи приехал во французскую столицу после триумфа в Лондоне. И для знакомства предложил сеанс одновременной игры на восьми досках «вслепую». То есть соперники его сидели за досками (их расставили на бильярдных столах), а Морфи — в высоком кресле спинкой к столам. Он держал течение всех партий в памяти и диктовал ходы. Борьба длилась десять часов. Итог сеанса — шесть побед и две ничьи.

В. ЗАПОРОЖЧЕНКО.

Фото автора.

Редактор Т. М. КАЗАКБАЕВ.

ТЕАТР

ГОСУДАРСТВЕННЫЙ УЗБЕКСКИЙ АКАДЕМИЧЕСКИЙ ТЕАТР ДРАМЫ им. ХАМЗЫ — 27 октября **Последний посетитель**, 28 октября **Бунт невесток**. Начало — в 19.00.

ГОСУДАРСТВЕННЫЙ ТЕАТР ОПЕРЕТТЫ — 28 октября **Король вальса**. Начало — в 19.30.

КИНО

28 ОКТЯБРЯ

Художественные фильмы:

Дворец искусств — «САЛЬВАДОР» (большой зал, 11, 13.30, 16, 18.15, 20.30); «ДЕНЬ ВЛАСТЕЛИНОВ» (малый зал, 12, 14.30, 17, 19.30).

Чайка — «АМАДЕЙ» (18.15, 21.00); «ЗОРРО» (11, 13.30, 16.00).

Дом кино — «ДЕНДЖЕРИ И ФРЕД» (17, 19.30).

30 лет ВЛКСМ — «ВЗЛОМЩИК» (по четным).

Искра — «МИРАЖИ ЛЮБВИ» (12, 14, 16, 18, 20.00).

Казахстан — «БАНКИР МАРГАЙЯ» (12, 13, 16, 17, 20.00); «КУРЬЕР» (11, 15, 19.00).

Москва — «САДОВНИК» (13, 15); «РАЗИНЯ» (11, 17, 19, 20.40).

Дружба — «ЦВЕТОК В ПЫЛИ» (11, 14, 17, 20.00).

Ватан — «ШАКТИ» (12, 15, 18, 21.00).

50 лет ВЛКСМ — «ГРАФ МОНТЕ-КРИСТО» (12, 15, 18, 21.00).

Им. К. Ярматова — «КАПАБЛАНКА» (по нечетным).

Им. Лисунова — «ВЗЛОМЩИК» (по нечетным).

Нукус — «ЖИЗНЬ ТАК КОРОТКА» (11, 13.30, 16.00).

25 лет УзССР — «ГРАФ МОНТЕ-КРИСТО» (12, 15, 18, 18.30, 21.00).

Телефоны автоответчиков:

Дворец искусств — 44-21-34, 44-21-44, 44-21-74.
Ватан — 74-30-38.
Чайка — 77-06-20.
Москва — 33-05-01.
50 лет Ташсовета — 78-47-25.
Восток — 91-14-61.
Им. Лисунова — 96-34-02.
30 лет ВЛКСМ — 33-44-52.
Дружба — 67-96-87.

Телефон для предложений и пожеланий по улучшению культуры обслуживания в кинотеатрах города—33-37-11. Управление кинофикации Ташгорисполкома.

реклама ••• объявления ••• реклама ••• объявления

УВАЖАЕМЫЕ ТОВАРИЩИ!

НЕ ЗАБУДЬТЕ ПОЗДРАВИТЬ РОДНЫХ И БЛИЗКИХ С ПРАЗДНИКОМ 70-й ГОДОВЩИНЫ ВЕЛИКОГО ОКТЯБРЯ!

Не откладывайте отправку поздравительных телеграмм, открыток, бандеролей и посылок с подарками на последние, предпраздничные дни.

В отделениях связи города имеется разнообразный выбор поздравительных открыток, там же вы можете отправить поздравительную телеграмму, бандероль или посылку.

Телеграмму можно отправить в кредит, не выходя из дома, набрав номер телефона 008.

При адресовании телеграмм не забудьте указать номера отделений связи, обслуживающих адресата и отправителя.

Прием иногородних телеграмм со сроком вручения прекращается **с 4 ноября, местных — с 5 ноября.**

В адресах почтовых отправлений обязательно указывайте шестизначный почтовый индекс адресата и отправителя.

Письма отправляйте только в стандартных конвертах размером 114Х162, 162Х229, 229Х324 мм.

Правильно адресованные почтовые отправления и телеграммы ускорят вручение их адресатам.

Ташкентский почтамт.

ДО 50 РУБЛЕЙ ЕЖЕМЕСЯЧНО БЛАГОДАРЯ СТРАХОВАНИЮ ДОПОЛНИТЕЛЬНЫХ ПЕНСИЙ!

Новый вид страхования — его действие начинается в январе 1988 года — гарантирует выплату страховой пенсии (от 10 до 50 рублей ежемесячно) **в дополнение к основной пенсии в течение всей жизни страхователя после достижения им пенсионного возраста.**

Договор на страхование дополнительной пенсии могут заключить только работающие: мужчины начиная с 35 лет, женщины — с 30 лет.

Таким образом, максимальный срок страхования — 25 лет, а общий размер пенсии не может превышать 50 рублей. Взнос зависит от возраста работника, срока страхования и размера дополнительной пенсии.

Пример: если мужчина 35 лет, а женщина 30 лет оформили договор сроком на 25 лет на страховую сумму 50 рублей, то месячный взнос составит всего 11 рублей. За эти годы страхователь накопит 3.300 рублей, которые вернутся к нему в виде дополнительной пенсии в течение 6 лет.

Последующие годы он также будет получать дополнительно 50 рублей, но уже из государственного бюджета.

Существуют исключения — новый вид страхования не распространяется на военнослужащих.

Для оформления дополнительной пенсии достаточно написать заявление страховому агенту, обслуживающему вашу организацию, или обратиться в инспекцию Госстраха вашего района.

Более подробную информацию о новом виде страхования можно получить в любой инспекции Госстраха или у страхового агента.

Управление Госстраха г. Ташкента.
Узбекское рекламное агентство В/О «Союзторгреклама» (телефон 45-37-24).

Государственный комитет Узбекской ССР по профтехобразованию
СРЕДНЕЕ ПРОФЕССИОНАЛЬНО-ТЕХНИЧЕСКОЕ УЧИЛИЩЕ № 43
ОБЪЯВЛЯЕТ ПРИЕМ УЧАЩИХСЯ
на 1987-88 учебный год
ПО СПЕЦИАЛЬНОСТЯМ:

маляр строительный—штукатур, столяр строительный—плотник, электросварщик ручной сварки, газоэлектросварщик, монтажник железобетонных конструкций, каменщик.

Срок обучения — 3 года.

Принимаются юноши и девушки с 8—10-классным образованием.

В группах с 3-годичным сроком обучения учащимся выдаются дипломы об окончании среднего профтехучилища.

В период обучения учащиеся с 8-классным образованием обеспечиваются бесплатным выходным и рабочим обмундированием и 3-разовым питанием, во время производственной практики выплачивается 50 процентов заработной платы.

Окончившие училище с отличием направляются в высшие учебные заведения с правом поступления без стажа обязательной работы.

Кроме того, училище проводит дополнительный прием юношей, окончивших 10 классов, а также лиц, уволенных в запас из рядов Советской Армии, на обучение по краткосрочной программе по вышеуказанным специальностям.

Время обучения в училище засчитывается в общий трудовой стаж. Обучение — на узбекском и русском языках.

Учащиеся получают стипендию в размере 30—45 руб., и базовое предприятие выплачивает 50 процентов от заработной платы во время производственной практики.

В училище созданы все условия для занятий спортом, художественной самодеятельностью.

Для отличников учебы при училище организованы 6-месячные курсы по обучению вождению автомобиля с присвоением категории «В» и «С».

Начало занятий — по мере укомплектования групп.

Прием заявлений ежедневно с 9 до 17.00.

Адрес: г. Ташкент, массив Юнусабад, квартал 8 (трамваи: 25, 28, 29, до конечной остановки; автобусы: 24, 49).

ВНИМАНИЮ РУКОВОДИТЕЛЕЙ ПРЕДПРИЯТИЙ, ОРГАНИЗАЦИЙ, УЧРЕЖДЕНИЙ И ГРАЖДАН ГОРОДА!

УПРАВЛЕНИЕ ПОЖАРНОЙ ОХРАНЫ
УВД Ташгорисполкома
НАПОМИНАЕТ

о необходимости строгого соблюдения правил пожарной безопасности в осенне-зимний период.

ВО ИЗБЕЖАНИЕ ПОЖАРА НЕОБХОДИМО ЗНАТЬ И СТРОГО СОБЛЮДАТЬ СЛЕДУЮЩИЕ ПРАВИЛА ПОЖАРНОЙ БЕЗОПАСНОСТИ:

— в организациях, учреждениях, предприятиях привести в готовность имеющиеся первичные средства пожаротушения, химические огнетушители установить в утепленные помещения;

— укомплектовать на зимний пожароопасный период боевые расчеты пожарных машин и мотопомп, находящиеся на вооружении ПСО и ДПД объектов;

— содержать постоянно свободными основные и запасные выходы во всех зданиях и помещениях;

— не допускать хранения легковоспламеняющихся и горючих жидкостей в коридорах, на лестничных клетках, в подвалах и на чердаках (согласно нормам), **их хранение в квартирах и жилых домах;**

— не оставлять без присмотра электро- и газовые приборы;

— подъезды и проезды по территории не загромождать.

Наряду с этим руководителям предприятий, организаций и учреждений города необходимо осуществить ряд организационных мероприятий:

— совместно с местными органами государственного пожарного надзора организовать и провести противопожарный инструктаж с рабочими и служащими, беседы по объектовым радиоузлам;

— отработать планы эвакуации людей на случай возникновения пожара в зимний период;

— установить строгий контроль за соблюдением противопожарного режима, подключив к этой работе добровольные противопожарные формирования, а также определить порядок вызова пожарной охраны в случае возникновения пожара.

ГРАЖДАНАМ ГОРОДА НЕОБХОДИМО:

— устройство всех отопительных приборов производить только при помощи квалифицированных печников добровольного пожарного общества и хозрасчетного ремонтного управления (телефоны для справок: 64-97-37, 44-29-75);

— перед каждым отопительным сезоном необходимо приглашать специалистов для проведения профилактических работ отопительных приборов;

— следует строго следить за исправностью печей, не допускать их перегрева, не оставлять без присмотра;

— при растапливании категорически запрещается применять легковоспламеняющиеся и горючие жидкости (бензин, керосин и др.), **топить печи с открытыми дверцами, сушить одежду и другие легкосгораемые материалы над печами и вблизи них, поручать малолетним детям разжигать и следить за топящейся печью;**

— запрещается складировать горючие материалы (сено, солому, дрова и т. п.) **на крышах жилых домов и в чердачных помещениях, где имеются дымовые трубы;**

— мебель и другие сгораемые предметы и вещи должны располагаться от топящейся печи на расстоянии не менее 0,7 метра;

— категорически запрещается применять для обогрева помещений самодельные электронагревательные приборы и газовые плиты;

— если дома без присмотра взрослых остались дети, примите все меры предосторожности: определите надежное, недоступное для детей место хранения спичек; выключите и уберите электронагревательные приборы.

Запомните: дети, подражая взрослым, играя со спичками, часто становятся виновниками пожаров, а нередко и их жертвами.

Обнаружив пожар, немедленно сообщите по телефону «01», укажите точный адрес пожара, что горит и кто вызывает пожарные подразделения.

Одновременно приступите к тушению пожара имеющимися первичными средствами пожаротушения. Если в помещениях остались люди, организуйте их эвакуацию. По прибытии пожарных подразделений обеспечьте их встречу, проинформируйте о том, все ли люди эвакуированы из горящего или задымленного здания или помещения.

ТОВАРИЩИ! Только строго соблюдая все меры предосторожности, вы сможете избежать случаев возникновения пожаров как у себя дома, так и на производстве.

ШКОЛА-МАГАЗИН «ЕШЛИК»
Главного управления торговли Ташгорисполкома
ПРОВОДИТ ОЧЕРЕДНОЙ ПРИЕМ
НА 6-МЕСЯЧНЫЕ КУРСЫ
ПО ПОДГОТОВКЕ КОНТРОЛЕРОВ-КАССИРОВ И МЛАДШИХ ПРОДАВЦОВ ПРОДОВОЛЬСТВЕННЫХ ТОВАРОВ.

Принимаются без экзаменов девушки в возрасте от 16 до 25 лет с 8- или 10-классным образованием, имеющие постоянную прописку в г. Ташкенте.

Обучение проводится на узбекском и русском языках.

Учащимся выплачивается стипендия в размере от 52 до 64 рублей в месяц. Время обучения засчитывается в трудовой стаж.

Учащиеся могут одновременно учиться в вечерней школе или торговом техникуме.

Занятия начинаются по мере укомплектования групп.

Окончившие школу-магазин направляются на работу в крупные магазины, и им предоставляется возможность на льготных условиях поступить на заочное отделение Ташкентского техникума советской торговли.

Адрес: г. Ташкент, ул. Кафанова, 65 (трамваи: 1, 2, 5, 8, 9, 10, 24; автобусы: 2, 3, 22, 66, 80, остановка «Госпитальный рынок»).

Справки по телефону 55-75-15.

Министерство культуры Узбекской ССР
ТАШКЕНТСКИЙ ГОСУДАРСТВЕННЫЙ ТЕАТР МУЗЫКАЛЬНОЙ КОМЕДИИ
(театр оперетты)
РЕПЕРТУАР:

1 ноября — **Песне моей поверь.**
3 ноября — **Севастопольский вальс.**
4 ноября — **Графиня из Гонконга.**
5, 18 ноября — **Сильва.**
6, 8 ноября — **Век живи — век люби.**
7 ноября — **Праздничный концерт.**
9 ноября — **Марица.**
11 ноября — **Летучая мышь.**
12 ноября — **Баядера.**
13 ноября — **Ограбление в полночь.**
15 ноября — **Цыганский барон.**
17 ноября — **Веселый грешник.**
19 ноября — **Сладка ягода.**
20 ноября — **Женитьба гусара.**
21 ноября — **Цыган-премьер.**
24 ноября — **Бенефис балета.**
27 ноября — премьера **Пароль — «Заря Востока».**
28 ноября — **Баядера.**
29 ноября — **Король вальса.**

ДЛЯ ВАС, ДЕТИ!

1, 5 ноября — в 12.00 **Золушка.**
6 ноября — в 12.00; 22, 29 ноября — в 19.00 **Подарки феи Ойгуль.**
8, 15 ноября — в 12.00 **Волшебные буквы.**
9 ноября — в 19.00 **Приключения в стране Музыкании.**

Художественный руководитель и главный дирижер театра — лауреат республиканских конкурсов и премий Ленинского комсомола **Батыр РАСУЛОВ.**

Начало спектаклей: дневных — в 12.00; вечерних — в 19.00.

Начало спектаклей в дни школьных каникул: дневных — в 11 и 13.00; вечерних — в 18.00.

Касса работает с 13 до 20.00.

Открыта предварительная продажа билетов.

Справки по телефону 77-85-92.

АВТОТРАНСПОРТНОЕ ПРЕДПРИЯТИЕ № 4
производственного управления транспорта Главташкентстроя
ПРОВОДИТ ПРИЕМ НА КУРСЫ

водителей - профессионалов для работы на автомашинах марки «МАЗ», «КрАЗ», «КамАЗ», «ЗИЛ».

Принимаются на курсы юноши, отслужившие срок военной действительной службы и имеющие постоянную прописку в г. Ташкенте, Коммунистическом и Среднечирчикском районах Ташкентской области.

Срок обучения — 5,5 месяца с выплатой стипендии 45 руб. в месяц.

Обращаться: г. Ташкент, ул. Туяна, 205 (автобус 68 от сквера Октябрьской революции до остановки «АТП-4»).

КУСТОВОЙ ИНФОРМАЦИОННО-ВЫЧИСЛИТЕЛЬНЫЙ ЦЕНТР
ВПО «Союзузбекгазпром»
ОБЪЯВЛЯЕТ КОНКУРС
НА ЗАМЕЩЕНИЕ ВАКАНТНЫХ ДОЛЖНОСТЕЙ

молодыми специалистами по механике сплошных сред и прикладной математике для участия в разработке и внедрении автоматизированных систем управления газоснабжением Среднеазиатского региона.

Наш адрес: г. Ташкент, п/о 7, проспект Горького, 32 «а».

Справки по телефонам: 67-89-11, 53-29-63.

АКМАЛ-ИКРАМОВСКИЙ ТРЕСТ СТОЛОВЫХ ПРИНИМАЕТ НА КУРСЫ

женщин по обучению профессии повара. Занятия — 11 месяцев.

В период обучения учащиеся обеспечиваются питанием по себестоимости, спецодеждой и после окончания курсов получают удостоверение повара 3-го разряда. Желающие могут обучаться в школе рабочей молодежи.

Обращаться по адресу: г. Ташкент, массив Чиланзар, квартал 11, дом 35, отдел кадров. Телефон 76-49-54.

ЛЮБИТЕЛЯМ «СПОРТЛОТО»!

С учетом многочисленных пожеланий любителей увлекательной спортивной лотереи «Спортпрогноз» билеты «Спортпрогноз» выпущены 2-х видов: 6-вариантные и 3-вариантные. Цена их — соответственно 1 руб. 82 коп. и 92 коп.

На территории нашей республики будут реализовываться 3-вариантные билеты «Спортпрогноза».

НЕОБХОДИМО ознакомиться с условиями игры, отпечатанными на оборотной стороне каждого билета. Для 3-вариантных билетов изменились

ПРАВИЛА ЗАПОЛНЕНИЯ БИЛЕТОВ:

а) билет состоит из трех вариантов, каждый вариант имеет три колонки: «1» — для обозначения победы команды, указанной первой в опубликованном списке пар; «0» — для обозначения ничейного исхода встречи; «2» — для обозначения победы команды, указанной второй в опубликованном списке пар.

Играющий должен четко проставить знаком «Х» синими или черными чернилами (шариковой ручкой) в соответствующей колонке варианта предполагаемый исход встреч между тринадцатью парами спортивных команд.

Обозначение исхода встреч в каждом варианте в частях «А», «Б» и «В» должно быть идентичным;

б) в специальных клетках на частях «А», «Б» и «В» билета четко написать номер тиража, в котором он должен участвовать. Номер тиража с 1 по 9 следует писать: 01, 02 и т. д.;

в) убедившись в правильности заполнения, сдать билет общественному распространителю и получить от него часть «А» с проставленным штампом о приеме билета или отделить части «Б» и «В» и опустить их в ящик «Спортлото» в сроки, указанные на нем для билетов данного тиража, и как документ для получения выигрыша.

Билеты лотереи «Спортпрогноз» нового вида поступят в специализированные киоски к 45-му тиражу.

Билеты старого вида действительны и будут приниматься для оплаты и проставления штемпеля до конца 1987 года.

УЗСПОРТЛОТО.

ЦЕНТРАЛЬНЫЙ УЧЕБНЫЙ КОМБИНАТ
Министерства монтажных и специальных строительных работ Узбекской ССР
ОБЪЯВЛЯЕТ ПРИЕМ НА КУРСЫ

по специальности футеровщик (кислотоупорщик).

Срок обучения — 3 месяца.

Принимаются лица не моложе 18 лет без вступительных экзаменов.

Обучение — на русском языке.

Стипендия — 76 рублей в месяц.

Лица, окончившие курсы, направляются на работу в управление «Монтажхимзащита».

Футеровщик (кислотоупорщик) выполняет облицовочные и футеровочные работы по защите строительных конструкций, сооружений и технологического оборудования от коррозии штучными керамическими, листовыми и мастичными материалами.

Обращаться: г. Ташкент, Куйбышевский район; ул Фрунзе, 6 (метро — станция «Хамида Алимджана»). Телефоны: 33-49-04, 33-78-87.

К СВЕДЕНИЮ ПРЕДСТАВИТЕЛЕЙ ПРОФКОМОВ ПРЕДПРИЯТИЙ, ОРГАНИЗАЦИЙ, УЧЕБНЫХ ЗАВЕДЕНИЙ, А ТАКЖЕ ПРЕДСЕДАТЕЛЕЙ ПРОФКОМОВ КОЛХОЗОВ И СОВХОЗОВ!

ТАШКЕНТСКОЕ БЮРО ПУТЕШЕСТВИЙ И ЭКСКУРСИЙ
с 10 ноября 1987 г.
ЗАКЛЮЧАЕТ ДОГОВОРА
на 1988 год

на теплоходные, турпоездные и авиамаршрутные путешествия по стране, автобусные путешествия по городам Средней Азии и экскурсионное обслуживание в г. Ташкенте.

Наш адрес: 700078, г. Ташкент, аллея Парадов, 5. Телефон 39-13-19; г. Ташкент, ул. Ленинградская, 19. Телефоны: 32-11-69, 32-01-69.

ВСЕХ, КТО ЖЕЛАЕТ ВСТРЕТИТЬСЯ С ГЕРОЯМИ ЛЮБИМЫХ СКАЗОК,
ТАШКЕНТСКИЙ ТЕАТР ОПЕРЕТТЫ
ПРИГЛАШАЕТ
НА НОВОГОДНИЕ ЕЛОЧНЫЕ ПРЕДСТАВЛЕНИЯ
с 27 декабря по 10 января.

Гостей театра ждут путешествие в «Страну Мульти-Пульти», новогодние сюрпризы и праздничное хорошее настроение.

Герои известных мультфильмов во главе с Дедом Морозом и Снегурочкой с нетерпением ждут вас!

Принимаются заявки на коллективные посещения.

Справки по телефону 77-85-92.

ВНИМАНИЮ ОРГАНИЗАТОРОВ КОНФЕРЕНЦИЙ, СОВЕЩАНИЙ, СИМПОЗИУМОВ И СПОРТИВНЫХ СОРЕВНОВАНИЙ!

КООПЕРАТИВ «РАДУГА»
ПРИНИМАЕТ ЗАКАЗЫ

на срочное изготовление фотоспособом памятных тематических календарей и различных визитных карточек для участников мероприятий, слайдов для иллюстрирования лекций и докладов, а также других видов фотоинформации.

Возможна оплата по безналичному расчету.

Адрес кооператива: г. Ташкент, ул. Социализма, 21 (административный корпус стадиона «Пахтакор»). Телефон 41-37-23.

Партбюро и профсоюзный комитет аппарата Ташкентского горкома партии выражают соболезнование кандидату в члены бюро горкома партии, депутату Ташгорсовета т. Ельшову М. Л. по поводу кончины его отца

ЕЛЬШОВА Леонида Петровича.

Куйбышевский райком Компартии Узбекистана, исполком районного Совета народных депутатов, отделы социального обеспечения и здравоохранения выражают глубокое соболезнование заведующей отделом социального обеспечения Г. Д. Нишановой по поводу смерти ее отца

НИШАНОВА Дехкана.

Вечерний ТАШКЕНТ
Издается самостоятельно на русском и узбекском языках. Выходит ежедневно, кроме воскресенья.

Орган Ташкентского горкома Компартии Узбекистана и городского Совета народных депутатов.
Ордена Трудового Красного Знамени типография Издательства ЦК Компартии Узбекистана, г. Ташкент.

Адрес редакции: 700083 Ташкент, ул. Ленинградская, 32.

ТЕЛЕФОНЫ ОТДЕЛОВ: партийной жизни и пропаганды — 32-57-83; советского строительства и народного контроля — 32-53-38; промышленности, транспорта и связи — 33-08-74; городского хозяйства, торговли и быта — 32-56-83; капитального строительства — 32-55-83; науки и учебных заведений — 33-45-84; военно-патриотического воспитания, физкультуры и спорта — 32-55-32; культуры — 32-56-80; информации — 32-53-78; писем и массовой работы — 33-29-70; иллюстраций — 32-55-37; общественной редакции — 33-99-42, 32-53-66; рекламное приложение «Ташкентская неделя» — 32-56-84; объявлений — 33-81-42; для замечаний и предложений по доставке — 067.

Р — 11934. Внутренние полосы подписаны в 21.00 (по графику — в 17.00). Индекс — 64691. В 2489