Вечерний Ташкент

Пролетарии всех стран, соединяйтесь!

Орган Ташкентского горкома Компартии Узбекистана и городского Совета народных депутатов

ГАЗЕТА ВЫХОДИТ С 1 ИЮЛЯ 1966 ГОДА ◎ № 244 (6. 435) Среда, 28 октября 1987 года ◎ Цена 3 коп.

На строительстве Ташкентского метро

Новый участок—накануне пуска

Считанные дни остались до открытия нового участка Ташкентского метро с двумя новыми станциями — «Ташсельмаш» и «Чкаловская». Завершаются строительные работы, идет наладка оборудования. Метростроевцы обязались 7 ноября открыть движение по линии протяженностью 3,6 километра.

На станции «Ташсельмаш» еще не везде убраны строительные леса. Но уже видно, какой она будет. Прежде всего — непохожей ни на одну из действующих станций метро. Вдоль полукруглых сводов разместились красочные бирюзовые светильники. А на станции «Чкаловская», впервые один из выходов устроен прямо на территории авиазавода. Самолетостроители по пропускам будут попадать на свой завод прямо из метро.

В «Ташметрополитене» сообщили, что штаты новых станций уже укомплектованы.

На новых станциях установлено много современной техники. Например, управление всем инженерно-техническим обустройством и совмещенными тяговыми подстанциями централизовано с помощью телесистемы «Лисна». Также впервые установлены специальные роторные увлажнители — своеобразные кондиционеры для подземки.

Гудит растревоженным ульем станция «Ташсельмаш». С хорошим подарком идут к празднику Октября метростроевцы. Круглые сутки трудятся здесь коллективы первого и второго СМУ, тоннельного отряда 2.

Рассказать подробнее о героях новостройки, к сожалению, мы не можем. Главный инженер треста «Ташметрострой» В. Жданов заявил: «Принесите письмо от вашего руководства, что оно просит моего интервью».

Поскольку подобных писем редакция никогда не писала и писать не будет, нам остается от имени всех ташкентцев и гостей столицы поблагодарить метростроевцев за две прекрасные станции, которые, без сомнения, начнут работать 7 ноября. Этому все силы отдают не названные не по нашей вине лучшие люди треста.

Б. ХАСАНОВ,
корр. УзТАГ.



ТАШКЕНТ, 27 октября. Шестая сессия Верховного Совета Узбекской ССР одиннадцатого созыва.

Фото А. АВАЗОВА, В. ЛЕЩЕНКО, Б. ЮСУПОВА (УзТАГ).

ИНФОРМАЦИОННОЕ СООБЩЕНИЕ
о заседаниях Верховного Совета Узбекской ССР

27 октября в Ташкенте открылась шестая сессия Верховного Совета Узбекской ССР одиннадцатого созыва.

На заседании присутствуют члены и кандидаты в члены Бюро ЦК Компартии Узбекистана **И. Б. Усманходжаев, Т. А. Алимов, В. П. Анищев, В. А. Антонов, В. А. Головин, П. В. Догонкин, В. Н. Лобко, Р. Н. Нишанов, В. И. Огарок, М. Х. Халмухамедов, Х. Алимова, И. Х. Джурабеков, Б. Ф. Сатин,** члены Президиума Верховного Совета и правительства республики, ответственный работник аппарата Президиума Верховного Совета СССР **Б. Б. Вишневский.**

Заседание открыл Председатель Верховного Совета Узбекской ССР **П. К. Хабибуллаев.**

Участники сессии почтили память умершего депутата Каландарова С.

Верховный Совет заслушал доклад председателя Мандатной комиссии депутата **Т. К. Джураевой** о проверке полномочий депутатов, избранных после пятой сессии Верховного Совета Узбекской ССР.

Верховный Совет постановил признать полномочия депутатов: **Р. А. Попова,** избранного по Барданкульскому избирательному округу № 95 Ташкентской области; **А. Сатторова,** избранного по Бозскому избирательному округу № 133 Андижанской области; **А. Х. Ташкенбаева,** избранного по Сармиджанскому избирательному округу № 182 Бухарской области; **Г. М. Писулина,** избранного по Пахтакорскому избирательному округу № 342 Самаркандской области; **Е. И. Рыбяка,** избранного по Сочакиболинскому избирательному округу № 343 Самаркандской области; **Ш. З. Комалходжаева,** избранного по Термезскому сельскому избирательному округу № 361 Сурхандарьинской области; **И. Искандерова,** избранного по Файзиабадскому избирательному округу № 423 Ферганской области; **А. В. Козыря,** избранного по Рапканскому избирательному округу № 435 Ферганской области; **Л. И. Нетягя,** избранного по Караманскому избирательному округу № 466 Хорезмской области; **М. Х. Халмухамедова,** избранного по Хивинскому избирательному округу № 473 Хорезмской области; **Р. Х. Джураева,** избранного по Сарабийскому избирательному округу № 501 Каракалпакской АССР; **А. С. Малолетова,** избранного по Чимбайскому городскому избирательному округу № 507 Каракалпакской АССР.

Единогласно утверждаются повестка дня и порядок работы сессии.

В повестку дня включены следующие вопросы:

1. О заместителе Председателя Верховного Совета Узбекской ССР.
2. О Государственном плане экономического и социального развития Узбекской ССР на 1988 год и о ходе выполнения Государственного плана экономического и социального развития Узбекской ССР в 1987 году.
3. О Государственном бюджете Узбекской ССР на 1988 год и об исполнении Государственного бюджета Узбекской ССР за 1986 год.
4. О ходе выполнения Закона Узбекской ССР «О введении и освоении севооборотов» в колхозах и совхозах республики.
5. Об изменениях в составе некоторых постоянных комиссий Верховного Совета Узбекской ССР.
6. Об утверждении Указов Президиума Верховного Совета Узбекской ССР.

Затем депутаты перешли к рассмотрению вопросов, включенных в повестку дня.

Верховный Совет единогласно избрал депутата **Н. Атаханова** заместителем Председателя Верховного Совета Узбекской ССР. Принято постановление об освобождении депутата С. Каримова от обязанностей заместителя Председателя Верховного Совета Узбекской ССР.

С докладом «О Государственном плане экономического и социального развития Узбекской ССР на 1988 год и о ходе выполнения Государственного плана экономического и социального развития Узбекской ССР в 1987 году» выступил заместитель Председателя Совета Министров Узбекской ССР, председатель Госплана республики депутат **И. И. Искандеров.**

С докладом «О Государственном бюджете Узбекской ССР на 1988 год и об исполнении Государственного бюджета Узбекской ССР за 1986 год» выступил министр финансов Узбекской ССР депутат **И. И. Маматисаев.**

Содоклад Планово-бюджетной и других постоянных комиссий Верховного Совета Узбекской ССР по вопросам о плане и бюджете сделал председатель Планово-бюджетной комиссии депутат **Ш. Хажимуратов.**

Затем Верховный Совет перешел к обсуждению докладов и содоклада. В прениях выступили депутаты: **Малолетов А. С.** (Чимбайский городской избирательный округ № 507), **Муминова Г. Ж.** (Усман-Юсуповский избирательный округ № 233), **Смеющев В. А.** (Ильичевский избирательный округ № 142), **Мирсандов Ш. Р.** (Луначарский избирательный округ № 15), **Антонов В. И.** (Сурхтепинский избирательный округ № 426), **Худайбергенова Р. М.** (Гурленский избирательный округ № 462), **Мельников П. П.** (Зарафшанский избирательный округ № 249); **Халмирзаев К.** (Солдатский избирательный округ № 88), **Бугров Б. И.** (Джумабазарский избирательный округ № 171), **Касымов П.** (Шахандский избирательный округ № 287), **Ташкенбаев А. Х.** (Сармиджанский избирательный округ № 182), **Мелибаева Д. О.** (Крестьянский избирательный округ № 390), **Васильев Ю. С.** (Ургутский избирательный округ № 351), **Азаматов И. А.** (Шумиловский избирательный округ № 47), **Бердиев Х. Э.** (Анбарсайский избирательный округ № 378), **Якубова С.** (Риштанский избирательный округ № 440), **Махмудов А. М.** (Кокдалинский избирательный округ № 236), **Ташев Х.** (Дустликский избирательный округ № 199).

На сессии выступил первый секретарь ЦК Компартии Узбекистана **И. Б. Усманходжаев.**

С заключительным словом по вопросу о Государственном плане экономического и социального развития Узбекской ССР на 1988 год и о ходе выполнения Государственного плана экономического и социального развития Узбекской ССР в 1987 году выступил заместитель Председателя Совета Министров Узбекской ССР, председатель Госплана республики депутат **И. И. Искандеров.**

Верховный Совет с учетом поправок Планово-бюджетной комиссии и других постоянных комиссий единогласно принял Закон о Государственном плане экономического и социального развития Узбекской ССР на 1988 год, а также постановление о ходе выполнения Государственного плана экономического и социального развития Узбекской ССР в 1987 году.

Также единогласно депутаты приняли Закон о Государственном бюджете Узбекской ССР на 1988 год и постановление об исполнении Государственного бюджета Узбекской ССР за 1986 год.

Сессия Верховного Совета Узбекской ССР продолжает работу.

СВОДКА
О ХОДЕ ЗАГОТОВОК ХЛОПКА В РЕСПУБЛИКЕ НА 27 ОКТЯБРЯ

(первая колонка—заготовлено за день, вторая — с начала сезона, третья — в том числе машинного сбора за день, четвертая — с начала сезона (в процентах к плану).

Хорезмская	0,72	76,73	0,73	35,96
Бухарская	0,30	74,29	0,20	60,88
Сурхандарьинская	0,20	73,45	0,16	81,96
Ташкентская	0,04	69,18	—	60,90
Каракалпакская АССР	0,91	64,78	0,80	56,68
Джизакская	0,02	64,51	—	57,15
Сырдарьинская	0,05	62,88	0,01	68,03
Ферганская	0,11	62,35	0,08	29,48
Наманганская	0,09	54,15	0,01	38,25
Кашкадарьинская	0,04	51,85	0,03	47,27
Андижанская	0,12	49,64	0,03	19,33
Навоийская	0,16	46,06	0,12	37,36
Самаркандская	0,05	44,46	0,02	38,94
По Узбекистану	0,20	61,24	0,15	49,30

Все мы—хлопкоробы!







Форма участия—активность

Студенты Ташкентского института текстильной и легкой промышленности им. Ю. Ахунбабаева по-ударному трудятся на полях совхоза № 8а имени Г. Юнусова и № 8 имени Ю. Ахунбабаева Мехнатабадского района Сырдарьинской области. Комсомольцы Ш. Юсупов, собравший за первую пятидневку 780 кг хлопка, Ф. Бозорова, А. Мамиров, Ш. Артыков и многие другие, на чьем счету более 500 кг «белого золота»,— в числе лидеров.

Местом работы инструкторского комитета комсомола на период уборки урожая стали хлопковые карты и полевые станы. Распространение передового опыта, агитационно-массовая работа — в центре внимания активистов. Свое участие в хлопковой страде комсомольцы рассматривают не только как помощь труженикам села, но и форму участия в общественной жизни страны. Так, например, студенты химико-технологического факультета на своем общем комсомольском собрании приняли решение о перечислении части своего студенческого заработка на счет № 707 в Советский детский фонд им. В. И. Ленина. Студенты факультета легкой промышленности перечисляют часть заработка в фонд строительства памятника воинам-интернационалистам в Ташкенте. Такие акции дают ребятам возможность вносить посильный вклад в общее дело, способствуют дальнейшему усилению идейно-политического воспитания молодежи.

Не забываем мы и о досуге студентов. И здесь нам хорошо помогают агитбригады ЦК ЛКСМ Узбекистана и Сырдарьинского обкома комсомола, которые уже пять раз выступали на наших полевых станах.

О. БЕКМИРЗАЕВ,
секретарь комитета комсомола ТИТЛП.

Кто сегодня лидер

Студенты Ташкентского государственного медицинского института работают в разных совхозах Пахтакорского района Джизакской области. Объединяет молодых сборщиков серьезное отношение к порученному делу, умелое распределение своих сил, а в итоге — собранные «весомые» килограммы сырца.

По полторы нормы в погожий день выполняет на сборе хлопка-сырца пятикурсник первого лечебного факультета Сергей Равутов (снимок слева). Вместе со своими сокурсниками он работает в совхозе «Самарканд». С первых дней среди студентов организовано социалистическое соревнование. Сегодня среди победителей — Сергей Равутов.

Ойбек Мирзадавлятов (снимок в центре) ударно трудится на хлопковых полях совхоза «Пахтакор». Среди товарищей завоевал славу талантливого сборщика. Работает он всегда легко, весело. Когда же приходит время подводить итоги, то среди лидеров соревнования обязательно назовут студента Мирзадавлятова.

В совхозе имени Кичанова среди студентов-медиков тоже есть свои победители. Один из них — Алишер Мадаминов (снимок слева). Будущий врач взял за правило сдавать хлопок только высокого качества.

Фото **Д. Тайберга.**

Более полувека назад впервые было опубликовано стихотворение народного поэта Узбекистана Уйгуна «Гнев Назыра-ата». Лирический рассказ об искренних переживаниях простого человека труда за общее дело, за судьбу хлопка—главного народного богатства республики—ничуть не утратил своей актуальности. Особенно в нынешние — небывало трудные для земледельцев, непогожие страдные дни.

ГНЕВ НАЗЫРА-АТА

УЙГУН

Проплывает туча дождевая...
Дышат гневом старика черты:
Уронила туча, проплывая,
Три-четыре капли с высоты.
И Назыр-ата охвачен гневом,
Сжавши кулаки, старик стоит
Под холодным, хмурым, низким небом,
Небу раздраженно говорит:
«Чертов дождик, не виси над нами, —
Небосвод, будь ясен и высок,—
Растоптал бы тучу я ногами,
Разодрал руками, если б мог»,
От обиды и негодованья
Искривились старика уста.
Весь дрожит и небу в назиданье,
Сжавши кулаки, кричит ата:
«Непогода чертова,
Слова мне
Опытом подсказаны моим,
Можешь сыпать с неба даже камни, —
Хлопок Родине сполна сдадим».
Старый он, а не слабеет воля,
Сил не израсходован запас.
Он идет на хлопковое поле,
Не спуская с низкой тучи глаз.

1934 год.

Перевод Н. УШАКОВА.

Ленин. Октябрь. Мир

Документы, рассказывающие о влиянии октябрьской революции на международное коммунистическое и рабочее движение, представлены на выставке «Ленин. Октябрь. Мир» в Ташкентском филиале Центрального музея В. И. Ленина.

Среди экспонатов — первые законодательные акты Советского государства, прижизненные издания трудов Ильича, опубликованные в Петербурге и Лондоне, исторические фотографии из разных стран.

Современный раздел экспозиции знакомит с победоносным шествием идей Октября по планете, о движении за свободу и независимость народов, мир и разоружение. Здесь антивоенные листовки и плакаты, выпущенные прогрессивными организациями США, Англии, Австралии, Японии, ФРГ, Палестины, странами социалистического содружества. Одна из листовок гласит: «Рейган! Крылатые ракеты подлежат возврату отправителю». А на плакате, выпущенном Союзом палестинских женщин, изображена мать, склонившаяся над перевернутой солдатской каской, в которой свили гнездо голуби...

(УзТАГ).

Школьники—в Фонд мира

«Уроки солидарности с борцами за мир» провели старшеклассники ташкентской школы № 101. Юноши и девушки, решившие посвятить себя педагогике, рассказали младшим школьникам о международном молодежном движении за сохранение мира, о борьбе советской молодежи за безъядерный мир.

В тот же день открылась «Ярмарка солидарности». Школьники принесли на выставку-продажу свои поделки: оригинальные плетеные изделия из лозы и соломки и точеные сувениры из дерева. В покупателях не было недостатка. Вырученные средства школьники передали в Советский фонд мира. (УзТАГ).

Начало положено Октябрем

ТАШКЕНТ. ГОД 1984-й.

Этот год для республики был юбилейным — 60 лет назад была образована Узбекская Советская Социалистическая Республика и создана ее Компартия.

Как же работали в этом году ташкентцы? План по реализации продукции с учетом обязательств по поставкам промышленностью города выполнен на 98,4 процента. 54 предприятия с этим планом не справились. Наибольшее отставание в выпуске своих изделий допустили заводы ювелирный, экскаваторный, электронной техники, химфармзавод, табачная фабрика, объединение «Средазкабель».

План по выпуску товарной продукции выполнен на 101,5 процента, вместе с тем одиннадцать предприятий города снизили объем производства. 30 предприятий сократили выпуск товаров народного потребления, а 24 — не выполнили план по изготовлению продукции широкого потребления.

Промышленностью города была достигнута сверхплановая экономия около 28 миллионов рублей. План по росту производительности труда перевыполнен на 1,8 процента. Высоких показателей в выполнении принятых соцобязательств добились труженики Куйбышевского, Ленинского, Октябрьского, Чиланзарского районов. Досрочно, в июне того года, завершили пятилетку швеи-мотористки ПШО «Красная заря» И. Туляганова, Ф. Фарахова, З. Абдурашидова.

С января в условиях экономического эксперимента работали предприятия Минтяжмаша и Минэлектротехпрома. Эксперимент проводился с целью расширения прав производственных коллективов отраслей в планировании и хозяйственной деятельности, усиления их ответственности за результаты работы.

Обновил свою продукцию Ташкентский ювелирный завод. Его художники тщательно и бережно изучили экспонаты Музея прикладного искусства, с помощью потомственных мастеров ювелирного дела создали образцы изделий, воспроизводящих старинные традиционные украшения.

С огромным успехом экспонировалась продукция Ташкентского фарфорового завода на международных выставках в Загребе и Лейпциге. На Ташкентском заводе керамических изделий по заказу венгерских друзей была изготовлена партия новых образцов национальной художественной керамики: узбекских ляганов, касы, пиал и чайных наборов. Представители заказчика, побывавшие на заводе, одобрили эти образцы и подчеркнули, что продукция ташкентского предприятия пользуется в Венгрии неизменным спросом.

Укрепляются и культурные связи Ташкента с зарубежными странами. В сентябре в Ташкенте побывала делегация из американского города Сиэтла во главе с мэром Чарлзом Ройером. В ходе многочисленных встреч Ройер неоднократно подчеркивал, что Ташкент и Сиэтл являют собой пример активного сотрудничества городов-побратимов, связи между которыми стали регулярными, деловыми и взаимовыгодными. Следует сказать, что не менее тесные контакты установились у Ташкента с шестью другими городами - побратимами.

В тот год в Ташкенте побывало очень много гостей, зарубежных делегаций. В частности, в столице республики с большим успехом прошли Дни Туниса, в рамках которых состоялись выступления тунисского ансамбля национального танца, выставка тунисского национального костюма, встречи деятелей науки и культуры. Ташкент стал местом проведения и Дней советско-иорданской дружбы. Важное место в развитии советско-французских отношений стало проведение Дней Франции в Узбекистане и участие республики в проведении Дней СССР во Франции. Как всегда, собрал очень много участников и гостей VIII Международный кинофестиваль стран Азии, Африки и Латинской Америки.

С момента открытия превратилась в достопримечательность города чайхана «Самарканд» на улице Б. Хмельницкого. Построенная в лучших традициях древнего восточного зодчества, она органично вписалась в современный городской ландшафт.

Насыщенным был этот год и в культурной жизни города. Тепло приняли ташкентцы спектакли Афганского драматического театра из Кабула «Ночь и кнут», «Легенда о матери» по произведениям М. Горького, «Правило и исключение» по пьесе Б. Брехта. Успешно прошли в Ташкенте и гастроли Свердловского государственного академического театра драмы. За большой вклад во взаимообогащение национальных культур, в развитие творческого сотрудничества театральных коллективов свердловчане были награждены Почетной грамотой Президиума Верховного Совета УзССР.

В декабре в столице республики состоялись торжества, посвященные 60-летию образования УзССР и Компартии Узбекистана. Еще раз были наглядно продемонстрированы успехи трудящихся республики в экономической, культурной, научной областях, начало которым было положено Великой Октябрьской социалистической революцией.

Н. МУРТАЗИНА,
сотрудник Ташкентского Госархива.



НА СНИМКЕ: передовые швеи переплетного цеха Ташкентской фабрики офсетной печати (слева направо) С. Валиходжаева, Х. Наврузова, К. Байтемесова. Все они члены ВЛКСМ, месячные задания выполняют на 125—130 процентов.

Фото М. Нуритдинова.

Получен ответ

«НАША КВАРТИРА: РЕЗЕРВ ЭКОНОМИИ»

Под такой рубрикой в «Вечернем Ташкенте» от 12 августа была опубликована заметка. В ней говорилось о затоплении внутриквартальных дорог на квартале В-23. В ответе заместителя председателя Акмал-Икрамовского райисполкома Б. Набиханова сообщается:

«В настоящее время силами спецуправления № 1 по озеленению и ирригации произведены работы по восстановлению ирригационных сетей. За несвоевременное принятие мер главный инженер СТУ-7 Подпорин административно наказан».

«ИСПОРЧЕННОЕ НАСТРОЕНИЕ»

Вот что сообщил редакции главный инженер комбината парикмахерских услуг Х. Ибрагимов на эту статью, которая была опубликована в нашей газете за 5 августа. «Проверкой в парикмахерской № 40 установлено, что факты, указанные в статье, подтвердились. За невнимательное отношение к клиенту женским мастерам Бабаджановой, Зиминой, Сулеймановой, Ермаковой объявлены выговоры. За бесконтрольность в работе сменному бригадиру женского зала Увайдовой также объявлен строгий выговор».

«НЕ ХОЧЕШЬ— НЕ БЕРИ»

В заметке под таким заголовком, опубликованной в номере за 31 августа, говорилось о нарушении правил торговли в магазине № 6 Сабир-Рахимовской оптово-розничной конторы. Заместитель директора производственного объединения «Ташплодоовощпром» Р. Султанов сообщил редакции: «Заметка обсуждалась в объединении с участием всех заведующих магазинами. За нарушение сезонного порядка реализации овощей заведующему магазином № 6 А. Юлдашеву объявлен выговор».

По родной стране

✦ МОСКВА

К выпуску книжной серии «Экономический всеобуч» приступило издательство «Московский рабочий». Она поможет работникам народного хозяйства быть готовыми к перестройке экономики страны. В первой книге серии «Полный хозрасчет и самофинансирование» на примере московских предприятий раскрывается содержание нового хозяйственного механизма, в доступной форме показываются суть и особенности перестройки в промышленности. В последующем выйдут книги по вопросам развития кооперативного движения, коллективного подряда, самофинансирования и самоокупаемости в агропромышленном комплексе, внедрению госприемки и другим важным проблемам.

✦ ХОЛМСК
[Сахалинская область]

Успешно завершили арктическую навигацию сахалинские моряки. В ходе этой экспедиции в высокие широты экипажи местного пароходства перевыполнили план поставок грузов жителям Крайнего Севера. Многие суда следовали в северные порты автономно, без сопровождения ледоколов, а большинство грузов направлялось в контейнерах и пакетах. Прогрессивная упаковка позволила значительно ускорить обработку морских грузовиков. Четко, без сбоев действовала и новинка в высоких широтах — искусственный ледовый причал на рейде в порту Мыс Шмидта.

✦ ЗАПОРОЖЬЕ

Эффективное средство для задержки пыли, которая тоннами уносилась в атмосферу, внедрено на Запорожском абразивном заводе. Новинка интересна тем, что ученым удалось укротить электричество, мешавшее работе пылеулавливающих фильтров.

✦ УРАЛЬСК

Открытием нового узла связи в селе Переметном депутаты Зеленовского райсовета рапортовали о выполнении наказов избирателей по улучшению работы почты, телеграфа и телефонной станции. Теперь АТС на пятьсот номеров, службы по обработке корреспонденции и другие подразделения оснащены прогрессивным оборудованием. Они размещены в просторном здании, возведенном на год раньше намеченного срока.

✦ МАГНИТОГОРСК
[Челябинская область]

Юных любителей искусства пригласил на занятия первый в городе металлургов детский Дворец культуры. Он создан по инициативе профсоюзной организации Магнитогорского металлургического комбината имени В. И. Ленина. Интересно и удобно здесь ребятам. В светлых, просторных комнатах дворца разместились кружки художественной самодеятельности, творческие студии, спортивные секции. Позаботились организаторы и о том, чтобы взрослые, которые привели своих малышей на занятия, тоже не теряли времени зря: для них здесь решено открыть кружки моделирования, кройки и шитья.

(ТАСС).

«ВТ» на важнейших стройках

ГОРЬКИЕ УРОКИ НЕСОГЛАСОВАННОСТИ

Повсеместно происходят существенные изменения в планировании капитальных вложений, организации строительного процесса, расширяются на стройплощадках масштабы внедрения научно-технических достижений. Да только не доходят новые веяния до набережной Анхора, где вот уже свыше десяти лет сооружается здание русского драматического театра имени М. Горького. Стройку по-прежнему лихорадят неурядицы с планированием, проектированием, комплектацией. Необходимого делового, по-настоящему товарищеского партнерства между участниками строительства не достигнуто.

ПОДРЯДЧИК

В составе генподрядной СУ-1 треста «Высотстрой» Главташкентстроя сравнительно недавно создана еще одна комплексная бригада. Возглавил ее дипломированный инженер, в прошлом рабочий того же управления коммунист Бахтияр Турсункулов. И вот первое испытание для молодого вожака и его товарищей.

— Вот тебе, Бахтияр, комплекс сооружений у центрального южного фасада театра, — напутствовали в управлении. — Задание сложное, ответственное. Покажи, на что способны твои ребята.

Коллектив не подкачал, стал героем сентября. Плотник Ю. Сейдуллаев, бетонщик Н. Рихсибаев, электросварщики Ш. Аннаев и А. Гараев, монтажник А. Киргизбаев, все двадцать шесть рабочих трудились с полной отдачей и за короткий срок возвели подпорные стены и главную лестницу. Конструкции непростые, и потребовали от исполнителей незаурядного мастерства. К тому же строители имели дело исключительно с монолитным железобетоном, уложили его свыше 120 кубометров. Перед укладкой сами же монтировали металлоконструкции, готовили и устанавливали опалубку.

В управлении подвели итоги сентября и признали бригаду Б. Турсункулова лучшей среди соревнующихся коллективов. При оценке ее вклада брались во внимание не только «рубли освоения», которые составили 30 тысяч, но и качество работ, экономия и бережливость. Бригада решила, что достигнутое — не предел для нее, и намерена в октябре тем же составом освоить на две тысячи больше, подготовить подарок празднику Октября. Пример передового коллектива лишний раз подтверждает: там, где высокая организованность и дисциплина, есть достаточный фронт работ, дела идут на лад.

Но, как говорится, один в поле не воин. Скажем прямо: одна или две бригады, как бы хорошо они ни трудились, не делают погоду на большой стройке, если не обеспечены высокие темпы и четкий ритм на других ее участках. Иные бригады, идя на работу, заранее не знают, чем им предстоит заниматься сегодня. А если и знают, то не всегда под руками оказываются нужные конструкции и материалы, скажем, мрамор, гранит, облицовочный кирпич, сталактиты. Словом, достижения отдельных бригад никак не могут заслонить общей удручающей картины.

Вот как выглядит конъюнктурный обзор хода строительства по состоянию на 1 октября. За 9 месяцев на строймонтаже освоено 1.972 тысячи рублей вместо 2.600 тысяч по заданию, то есть план реализован лишь на 75,8 процента. Если говорить о годовой программе строймонтажа в объеме четырех миллионов рублей, то выполнение за 9 месяцев не достигло и пятидесяти процентов. Выходит, львиная доля освоения приходится на 4-й квартал с его неблагоприятными погодными условиями. Так что самые трудные времена у строителей впереди.

А ненастье между тем наступило и уже наказывает строителей и монтажников за их неорганизованность и беспечность. Зрительный зал не успели перекрыть, хотя, как подметил один из инженеров, можно утонуть в протоколах о необходимости ускорения устройства кровли. Дождь хлестал вовнутрь, мешая работающим там монтажникам, бетонщикам, отделочникам. Похоже, вот-вот внутри помещения воцарится затишье. Заказчик и представители проектного института не без основания упрекают подрядчика в том, что он частенько стремится вырвать стоимостные «куски», а так называемые «мелочевки» оставляет на потом. Иначе говоря, не всегда соблюдает технологическую последовательность, не завершив одно, берется за другое. Раз так, значит, нет возможности вовлечь в работу как можно больше субподрядных коллективов, которые бы занялись штукатуркой и побелкой помещений, монтажом оборудования, например, шести полученных кондиционеров.

Зная силу и возможности треста «Высотстрой» и его СУ-1, было бы неверно видеть в них главных виновников отставания. Почти полгода потребовалось на то, чтобы после долгих дебатов утрясти, наконец, план строймонтажа на 1987 год. Как уже упоминалось, он был определен по генподряду в сумме 4 миллиона рублей. Первоначально строительство объектов благоустройства вокруг здания театра, в частности фонтана с насосной станцией и водокаскадной стенки, возлагалось на организацию горисполкома. И вдруг в сентябре приходит «директива» — сооружать все эти объекты силами СУ-1. А это на несколько миллионов рублей дополнительных работ, 450 тысяч из них предписано освоить в текущем году.

Поэтому в тресте, который, кстати, собирается перейти на полный хозрасчет, задают вопрос: когда же кончится трижды осужденное практикой «волевое» планирование? Можно ли при таком подходе к делу серьезно говорить о продуманной инженерной подготовке и организации строительства, соблюдать нормальные отношения с заказчиком и проектным институтом? Да время сегодня не такое, чтобы не учитывали мнения коллектива треста и СУ. Чтобы строго спрашивать за неурядицы с подрядчика, надо, чтобы он, как подобает, чувствовал себя хозяином стройки. А пока же он нередко расплачивается и за чужие грехи.

ЗАКАЗЧИК

Вполне понятно, заказчика в лице Министерства культуры Узбекской ССР и его дирекцию на площадке очень беспокоит медленный ход строительства. В будущем году — ввод, а число нерешенных вопросов не убавляется. Ключ к успеху он видит в ответственном отношении к стройке всех участников — непосредственных и тех министерств и ведомств, организаций, которые в той или иной мере причастны к ней.

В середине нынешнего года только было наметилось деловое содружество партнеров, как плодотворные связи опять нарушились. Вновь на первый план выдвигаются взаимные упреки и обвинения, выискиваются недостатки. Главный инженер дирекции А. Амиров и начальник СУ-1 И. Друккер и на этот раз показали список (уже более объемистый) вопросов, решение которых, по их мнению, затянулось по вине проектного института ТашНИИПИгенплан. У проектировщиков в свою очередь свои претензии. Убедительны доводы и тех, и других. Но в постоянных спорах стороны упускают время, не находят быстрых взаимоприемлемых решений.

Самое поразительное в том, что происходит это в преддверии пускового 1988 года, когда, казалось, все должно быть «на мази».

Всем известно, что успешное функционирование заказчика, достижение конечной цели во многом зависят от проектного института. Нет документации — нет плана, не открывается финансирование. Положение же такое, что на 1 сентября подрядчик не получил всей документации на строительно-монтажные работы будущего, пускового года ни по суммарному объему, ни по структуре. Тем самым поставлены под угрозу ускорение работ и ввод театра в 1988 году. Поэтому заказчик вполне резонно предполагает, что генподрядчик — трест «Высотстрой», который стоит на пороге перехода на самоокупаемость и самофинансирование, вряд ли согласится подписать договор подряда на 1988 год, если в нем будет предусмотрен ввод с освоением 7,7 миллиона рублей капиталовложений и выполнением строймонтажа на сумму около 5,5 миллиона рублей. Речь тут не только и не столько о формальном поводе для отказа, а о более серьезных препятствиях на пути к финишу.

Беспокоит, например, такая серьезная проблема, как надежное тепло- и энергоснабжение театра. Она должна быть решена на уровне исполкома городского Совета и Минэнерго республики. Дело пока на стадии разговоров и переписки. Не ясно, за счет каких источников будут финансироваться работы, не учтенные в утвержденной сметной стоимости театра. До сих пор нет локальных смет. Отсутствуют наряды Госснаба Узбекской ССР на поставку оборудования и спецматериалов десятков наименований.

Справедливо критикуется заказчик, который до сих пор не разместил в полном объеме заказы на изготовление нестандартизированного оборудования — блоков, противовесов, канатов, узлов крепления и т. д. Медлит он с заключением договора на художественное оформление театра и прилегающей территории. Не прояснен вопрос с размещением заказа и изготовлением недостающего механического оборудования для сцены.

ПРОЕКТИРОВЩИК

Да. Большой клубок неувязок образовался к началу четвертого квартала. И нет гарантии, что он не будет нарастать и в будущем году.

Вновь на стройплощадке и вне ее много говорят о бесконечных долгах проектного института. Помнится, в июне директор ТашНИИПИгенплана Л. Адамов, признав критику в адрес института справедливой, заверил партнеров, что вся недостающая документация будет выдана не позднее 1 сентября. Как видим, он переоценил силы и возможности проектировщиков, хотя никто не скажет, что специально созданная творческая группа действует вполсилы. Слишком велик груз прежних упущений и недоработок. Только в августе удалось, наконец, завершить макет большого зрительного зала, который в уменьшенном виде воспроизводит готовое театральное здание. Сейчас он в Москве, где в институте «Гипротеатр» при помощи специального оборудования проверяются акустические свойства зала. На стройке с нетерпением ждут заключения, которое должно подтвердить правильность некоторых проектных решений до их реализации.

При предыдущих встречах заказчик и генподрядчик выражали надежду, что в августе текущего года будет решен и такой острый вопрос, как проектирование малого зала на 270 мест с его соответствующим технологическим оснащением. Однако вопрос только сдвинут с мертвой точки: в сентябре институт выдал чертежи лишь на котлован и фундаменты сметной стоимостью 30 тысяч рублей. А стоит же малый зал больших денег — около 400 тысяч рублей.

Список недостающей документации можно продолжить. Нет, например, ни листа чертежей на отделку большого зала, облицовку пилонов и колонн, раздвижную перегородку, крепление витражей общей площадью около двух тысяч квадратных метров и т. д.

Как видим, оснований считать сегодняшний день стройки и ее перспективу безрадостной достаточно. К тому же беды «долгостроя» не исчерпываются недостатками в проектировании и строительстве, комплектации материалами и оборудованием. Есть в чем упрекнуть Минпромстройматериалов, которое никак не определит сроки поставки большого количества белого мрамора, красного гранита, облицовочного кирпича. Стоит в стороне от нужд важной стройки Госснаб республики. Нет должной помощи от горисполкома. Генподрядчик и его партнеры должны иметь четкую, взаимоувязанную программу завершающей стадии строительства.

И. АХМЕТОВ.

за рубежом

СООБЩАЮТ КОРРЕСПОНДЕНТЫ ТАСС И АПН

Посвящается 70-летию Великого Октября

ПРАГА. Фестиваль драматического искусства «Театры — сегодняшнему дню», посвященный 70-летию Великой Октябрьской социалистической революции, завершился в чехословацком городе Острава. В нем приняли участие ведущие коллективы ЧССР, а также актеры, драматурги и искусствоведы из Болгарии, Венгрии, ГДР, Польши, Советского Союза, Югославии, Алжира, Греции и Египта.

Вниманию зрителей были предложены лучшие постановки, созданные в последние годы. Среди них — спектакли по мотивам произведений Василия Шукшина и Чингиза Айтматова, работы современных чехословацких авторов, а также классиков мировой драматургии. По традиции в рамках фестиваля состоялся семинар, на котором речь шла о значении и роли театрального искусства в борьбе за укрепление взаимопонимания между народами и сохранение мира на планете.

Открылся фестиваль

СОФИЯ. В Пловдиве открылся международный фестиваль русской и советской песни «Алеша», названный так в честь образа советского солдата-освободителя, памятник которому стоит на одном из трех холмов древнего города. Этот фестиваль проводится в рамках месячника болгаро-советской дружбы, посвященного 70-летию Великого Октября. Пловдивцы познакомились с искусством Государственного академического Северного русского народного хора, концерт которого прошел с большим успехом. Впереди встречи с эстрадной группой «Октава» из Литвы и Государственным ансамблем народного танца Башкирии. В Плевене начался конкурс танцев народов СССР, в котором участвуют более тысячи болгарских артистов.

Символ Будапешта

БУДАПЕШТ. Сегодня после завершившейся реконструкции вновь открывается для движения цепной мост — одна из главных достопримечательностей Будапешта, ставшая символом города на Дунае. За восемь месяцев строители заменили тротуары и проезжую часть моста, провели комплекс мероприятий по защите его металлических конструкций от коррозии, придали им первоначальный вид. Особое внимание реставраторы уделили восстановлению неповторимого облика старинных фонарей, часть из которых заменена полностью идентичными копиями.

Будапештцы не зря говорят, что древний мост переживает в эти дни свое третье рождение. Ведь в годы войны он был взорван фашистскими захватчиками, а после освобождения страны восстановлен с помощью советских строителей.

Результаты инцидента

БРАЗИЛИА. В госпитале «Марсилиу диас» в г. Рио-де-Жанейро вчера скончались первые жертвы инцидента с радиоактивным изотопом цезия — Мария Ферейра и ее 6-летняя дочь. В тяжелом состоянии находятся еще 5 человек.

Инцидент произошел в конце сентября этого года в бразильском городе Гояния (штат Гояс) в результате недопустимой халатности. Капсула, содержащая порошок изотопа цезий-137, была брошена без присмотра одной из бывших городских клиник и попала в дом Ферейры, где хранилась в течение восьми дней.

В настоящее время все зараженные участки территории строго охраняются и дезактивируются. Большая часть зараженных предметов вывезена за пределы города до тех пор, пока будет определен район их окончательного захоронения.

По заключению специалистов, опасности распространения заражения на окружающую среду и население нет. Федеральная полиция продолжает расследование инцидента.



Город Генуя расположен в Северной Италии на берегу Генуэзского залива. Это один из крупнейших портов Средиземноморья.

НА СНИМКЕ: на улице имени Федора Полетаева. Итальянский народ чтит имя погибшего здесь солдата Советской Армии. За мужество и отвагу Ф. Полетаев удостоен посмертно звания Героя Советского Союза и высшей военной награды Итальянской Республики — золотой медали за военную доблесть.

Фото Е. Куницына.

Считают медики

ВЕНА. Видеобум грозит увеличением психических заболеваний. К такому выводу пришли венские психиатры. Медики считают, что за безобидным с виду увлечением кроется серьезная опасность.

Первые признаки заболевания проявляются в изменении поведения человека. Видеонаркоман практически не выходит на улицу, игнорирует работу или учебу, почти ничего не ест. Его ежедневный «видеорацион» составляет 18 часов в день. Через некоторое время наступают органические изменения, выражающиеся в заболеваниях глаз, почек, желудка. Больной попадает в полную зависимость от видеонаркотика, круг его жизненных интересов сужается до размеров мерцающего экрана.

По наблюдениям психиатров, видеодурману подвержены в основном молодые австрийцы в возрасте от 13 до 18 лет. Однако болезненное увлечение все чаще встречается и среди людей в возрасте от 25 до 35 лет, ищущих в видео партнера, который мог бы рассеять одиночество, сомнения и страх перед будущим.

Наказаны за торговлю...

ЛОНДОН. Консерватизм и приверженность англичан традициям давно стали такой же неотъемлемой их чертой в глазах иностранцев, как и пресловутые лондонские туманы. Впрочем, иногда «деспотизм» своих собственных обычаев вызывает раздражение даже у самых сдержанных жителей британских островов.

Один из старейших действующих законов в Англии запрещает владельцам лавок и магазинов открывать для покупателей двери своих заведений в воскресенья. И несмотря на очевидный архаизм и многочисленные попытки «торпедировать» закон в парламенте, он продолжает действовать и по сей день. Конечно, жизнь берет свое, и местные власти обычно смотрят сквозь пальцы на то, что кое-где и в «запретный» день открывается продуктовая лавка или промтоварный магазин.

Но вот когда монахи Бакфастского аббатства (Юго-Западная Англия) принялись торговать религиозной литературой в выходные, сообщило агентство Рейтер, реакция муниципального совета последовала незамедлительно: закон был нарушен, а стало быть и нарушители должны быть подвергнуты наказанию. Настоятелю ничего не оставалось делать, как смириться, хотя и он не сдержался и с явным раздражением заметил, что действующий закон нуждается в пересмотре. И все же не хочется обвинять местные власти в буквоедстве и бюрократизме: видимо, товар духовных пастырей не был признан необходимым настолько, чтобы нарушать закон, пусть и определенно устаревший.



Салют, «Аврора»!

ЛЕНИНГРАД. В канун 70-летия Великой Октябрьской социалистической революции впервые после трехлетнего перерыва принял экскурсантов ордена Октябрьской Революции Краснознаменный крейсер «Аврора». По завершении ремонтно-восстановительных работ, которые проводил коллектив судостроительного завода имени А. А. Жданова, он вновь занял место своей вечной стоянки у Петроградской набережной города на Неве.

Экспозиция «Авроры» — филиала Центрального военно-морского музея, развернутая на борту крейсера революции, рассказывает об исторической роли его экипажа в дни подготовки и проведения Октябрьского вооруженного восстания. Выстрел бакового орудия «Авроры» 25 октября [7 ноября] 1917 года послужил сигналом к штурму Зимнего дворца — последнего оплота буржуазного Временного правительства.

Сегодня легендарный корабль предстает перед взорами гостей в том виде, в котором он был в незабываемые дни Октября. Любовно восстановлены многие помещения: матросский кубрик, радиорубка, которая на весь мир передала написанное В. И. Лениным воззвание «К гражданам России!».

«Аврора» — не только музей, это и корабль военно-морского флота. На нем служат молодые матросы, и право носить бескозырку с именем крейсера революции предоставляется лучшим из лучших.

НА СНИМКАХ: участник Великой Октябрьской социалистической революции, член партии с 1920 года матрос крейсера «Аврора» в 1922—1924 годах Михаил Петрович Синозерский у исторического орудия крейсера «Аврора»; один из экспонатов музея на борту крейсера «Аврора» — диорама «Выстрел «Авроры», созданная ленинградским художником Аркадием Михайловичем Яковлевым к 70-летию Великого Октября.

Фото М. Блохина, С. Смольского.
Фотохроника ТАСС.

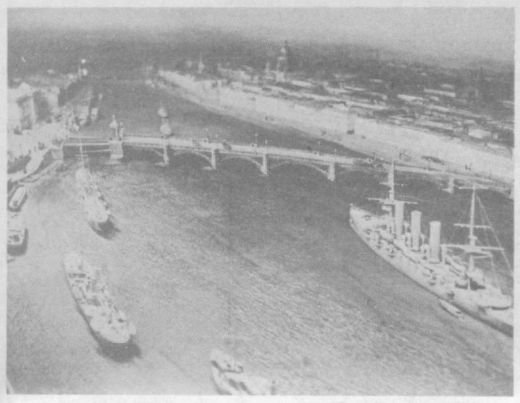

«Агитатор Узбекистана» в 1988 году

Журнал Центрального Комитета Компартии Узбекистана «Агитатор Узбекистана», выходящий два раза в месяц на узбекском и русском языках, предназначен для оказания систематической квалифицированной помощи политдокладчикам, политинформаторам, агитаторам, художникам-оформителям наглядной агитации и другим активистам политической агитации.

Каким образом подготовиться к беседе и политинформации? Как лучше использовать фактический и цифровой материал? Как пользоваться в процессе подготовки к выступлению книгой, журналом, газетой? Как завоевать внимание аудитории? — на все эти и другие вопросы можно найти ответ на страницах нашего журнала.

Материалы, публикуемые в журнале, способствуют повышению общеобразовательного, идейно-политического уровня, совершенствованию мастерства агитационного работника.

В каждом номере журнала можно ознакомиться с конкретным опытом организации идейно-воспитательной работы. На его страницах обмениваются опытом работы лучшие политинформаторы и агитаторы республики, привлеченные редакцией к непосредственному участию в обсуждении проблем перестройки агитационно-массовой работы. К выступлениям в журнале, как и прежде, будет привлекаться широкий авторский актив: секретари партийных комитетов, партийные и комсомольские работники, видные ученые, активисты массово-политической работы, новаторы и передовики промышленного и сельскохозяйственного производства, руководители министерств и ведомств. Они расскажут об осуществлении хозяйственной реформы, идеологическом обеспечении социально-экономических преобразований, осуществляемых в стране по воле партии и народа. Не забывает журнал отметить и самих активистов массово-политической работы. С опытом работы лучших из них читателей познакомят зарисовки и очерки, посвященные деятельности мастеров политической агитации.

Почти в каждом номере журнала публикуются методические разработки наиболее сложных тем. Как и в предыдущие годы, для оказания должной помощи агитаторам и политинформаторам в журнале будут регулярно публиковаться методические разработки бесед по актуальным вопросам внутренней политики КПСС, международному положению, экономике и коммунистической нравственности. Читатели могут использовать в своей практической работе печатающийся в журнале систематизированный статистический материал к знаменательным датам страны и республики, а также зарубежных стран.

Мы продолжим публикацию ответов на вопросы анкеты «Перестройка идейно-воспитательной работы: опыт, поиск, проблемы». Эта анкета адресована партийным работникам, активистам политической агитации. В ходе обсуждения проблем перестройки, этой важной сферы идеологической работы, обобщается и анализируется опыт деятельности агитколлективов и групп политинформаторов, выдвигаются конкретные предложения по совершенствованию политической агитации в трудовых коллективах и по месту жительства.

В предстоящем 1988 году будет продолжена публикация материалов под рубриками: «Трибуна секретаря партийного комитета», «Методика и практика агитмассовой работы» и т. д. Особое внимание будет уделено вопросам выполнения решений январского, июньского (1987 г.) Пленумов ЦК КПСС, пленумов ЦК Компартии Узбекистана.

Таким образом, политинформаторам и агитаторам будет где взять интересный и действенный материал для своих выступлений перед трудящимися.

В новом году на страницах журнала будет широко освещаться подготовка Всесоюзной конференции КПСС.

Мы надеемся, что утвердится и станет постоянной рубрика «Трибуна активиста массово-политической работы» и рассчитываем на широкое участие в ней наших активистов. В планах редакции — выпуск на страницах журнала раздела «Плакат передового опыта», в котором будет рассказываться о лучших трудовых достижениях наших маяков. Активистам атеистической пропаганды адресованы спецвыпуски «Спутника атеиста».

Материалы контрпропагандистского содержания будут публиковаться под рубрикой «Два мира — два образа жизни».

На обложках журнала будут публиковаться красочные плакаты, выпускаемые издательствами «Плакат» и «Узбекистан», фотографии активистов массово-политической работы, лучшие образцы наглядной агитации для оформления полевых станов, красных уголков, проходных промышленных предприятий, жилых микрорайонов и т. д.

Социальная сфера: проблемы охраны здоровья

Цех с видом на больницу

В погоне за высокими показателями в управлении производственно-технической комплектации ДСК-1 грубо нарушаются правила техники безопасности. Здоровье рабочих находится под угрозой.

...Речь начальника управления Р. Мирошника сильно смахивала на некогда популярную песню о незадачливой маркизе. Все хорошо, все прекрасно. Перешли на хозрасчет, уверенно применяем на практике новые методы хозяйствования. Жизнь омрачают лишь смежники — не выполняют планы поставок. Но в самом УПТК-1 проблем нет.

Главным, по мнению начальника управления, администрация считает заботу о людях, своевременное решение социальных вопросов. Примеры? Сколько угодно: очередь на жилье сокращается. Силами управления ведется строительство спорткомплекса. Большое внимание уделяется улучшению труда рабочих. Недавно в столярном цехе заработала вентиляция...

На этом парадный отчет Р. Мирошника пришлось прервать. Факты, изложенные в письме рабочих в редакцию, говорили об ином.

«Для руководства управления главное — план, — пишут плотники. — А вот какими усилиями и чьим здоровьем все это будет оплачено — никого не волнует. Мы безуспешно пытаемся добиться создания элементарных условий труда. В течение многих лет коллектив поднимает вопрос об установке вентиляции. Это стало даже традиционной темой всех собраний и совещаний в управлении. Были и письменные обращения к руководству УПТК. Товарищ Мирошник обещал выполнить нашу просьбу до середины апреля. Но ежемесячно находится много причин и отговорок. В итоге наша просьба была «отфутболена» к главному инженеру управления Н. Матьякубову, тот в свою очередь кому-то перепоручил...».

...Древесная пыль клубами поднималась к сводам столярного цеха. Истошно визжали дисковые пилы, доносилась дробь молотков. В этом неотапливаемом помещении было неуютно.

— Сейчас ежимся, а летом не знаем, куда деваться от жары, — рассказывает плотник В. Графанов. — Из нашей «парилки» приходится бегать к колонке за водой. Нам, правда, обещали подключить автомат с «газировкой», но лето давно кончилось, а мы ее так и не пробовали. Наступит зима, вновь появятся больничные с «ОРЗ» и «бронхитами» — ведь у нас бывает холодней, чем на улице.

На импровизированном собрании бригады плотников шел откровенный разговор. Проблемы разрастались, как снежный ком. И начальнику УПТК Р. Мирошнику, как говорится, «нечем было крыть». Рабочие были знакомы с его пустыми обещаниями и заверениями. Они требовали конкретных дел.

— Хозрасчет — отличная штука! Сколько заработал — столько и получил. Но у нас он принял странные формы, — горячился плотник С. Лепа. — Фактически получается «игра в одни ворота». С нас по-прежнему требуют план любой ценой. И надо сказать, несмотря ни на что, мы его выполняем. А руководство и пальцем не пошевелит, чтобы хоть как-то облегчить наш труд.

Действительно, разве нужно было ждать приезда корреспондента, чтобы решить вопрос освещения цеха. Огромное помещение освещается всего тремя лампочками, а если к этому добавить плотную завесу пыли, то становится ясно: плотники работают чуть ли не на ощупь. Для администрации УПТК слова плотника были настоящим откровением: «Чего же вы раньше молчали об этих злополучных лампочках?!» — недоумевал начальник.

— Да кто прислушивается к нашим словам! — возмутился плотник А. Дударев. — Стыдно сказать, но у нас на всю бригаду лишь один складной «метр», точнее «огрызок» длиной сантиметров семьдесят... Станок замкнуло — вот и обгорела последняя «рулетка»...

— ???

Многое «накипело» в душе рабочих. Говорили они и о перебоях в снабжении инструментом, и о старом оборудовании, благодаря которому приходится работать в субботние и воскресные дни. Производственная необходимость как-то вынудила плотников работать на циркулярной пиле, у которой отсутствовало 16 (!) зубьев. Диск могло разорвать в любой момент. Но начальство привычно распорядилось: «Надо!» (по правилам техники безопасности категорически запрещается работать, если на диске отсутствует более трех зубьев). Интересно, чем же занимается инженер по технике безопасности?

Неужели только ЧП может вывести ответственных работников из спячки, заставить всерьез подумать о рабочих?

— Увы, мои полномочия ограничены, — рассказывает инженер по технике безопасности Е. Тертышникова, — заметив нарушение, я не могу остановить производство!

Немногим больше года она работает инженером. Раньше без этой должности обходились. А теперь вынуждены знакомиться с предписаниями Е. Тертышниковой. Но, прочитав «бумажку», дают команду работать по-старому.

Листаю папку с предписаниями. Многие адресованы мастеру столярного цеха Д. Турсунходжаеву. Вот одно из них: «На основании положения об обязанности и ответственности административно-технического персонала за состояние техники безопасности труда прошу не допускать работы плотников без специальной одежды и средств индивидуальной защиты.» Было это в сентябре, но и сейчас плотники без респираторов. Оказывается, мастеру никак не удавалось «поймать» кладовщицу. Вот вам и ответственность администрации.

Был в папке еще один любопытный документ — заключение городской санитарно - эпидемиологической станции. После замеров чистоты воздуха в цехе врачи потребовали установки «общеобменной приточно вытяжной вентиляции». Этому «заключению» почти три года, но лишь сегодня администрация «расщедрилась» и установила «местные отсосы». Они, кстати, практически не работают. Но и в самом идеальном состоянии им не под силу очистить воздух в цехе. Зато из отчета в отчет теперь будут «кочевать» уж знакомые нам слова: «Позаботились, улучшили» и т. д.

Стоит ли после этого удивляться, что плотники никак не могут добиться дополнительных дней к отпуску, за вредный характер работы. И причиной тому — бюрократическая заковыка. Если бы в штатном расписании плотников именовали станочниками-распиловщиками, то все было бы в порядке. Но ни в управлении, ни на самом ДСК-1 «переименовывать» рабочие специальности не собираются. «Бесполезное занятие, — объяснил начальник отдела труда и заработной платы комбината. — дополнительный отпуск положен лишь рабочим деревообрабатывающей промышленности. Эти льготы на строительство не распространяются...».

Не правда ли, удобно сидеть в собственном кабинете и размахивать инструкциями? Ведь не начальник ОТиЗ комбината, не руководители управления, а плотники вдыхают пыль и гарь. Значит, можно не беспокоиться, можно не добиваться изменения нормативных документов.

В. БРОНШТЕЙН.

Внимание: опыт

Здоровье — превыше всего...

На президиуме Республиканского комитета профсоюза рабочих лесбумдревпрома заслушан опыт работы заведующей здравпунктом Сергелийского завода солнцезащитных устройств, работницы 37-й поликлиники Веры Васильевны Демидовой. За 9 месяцев с. г. на предприятии значительно снижена заболеваемость рабочих и специалистов.

...На заводе Вера Васильевна работает пять лет, а общего медицинского стажа у нее — три десятилетия. По характеру веселая, общительная. Располагает к себе и серьезным разговором, и удачной шуткой, и доброй улыбкой. Бывает, придет рабочий измерить давление — что-то вдруг голова разболелась, — и за те несколько минут, пока она это делает, откровенно выложит все о своих домашних или производственных неурядицах. И казалось бы, к чему ей все это выслушивать? Она выслушивает, и вовсе не ради праздного любопытства. Зная причину болезни, легче лечить ее. В здравпункте Вера Васильевна в единственном числе — и за медсестру, и за врача. И нередко ей приходится брать на себя большую ответственность, оказывая больному первую медицинскую помощь.

Здравпункт открыт почти целый день. Пораньше приходит его хозяйка, чтобы перед началом утренней смены успеть выполнить назначенные на утро процедуры.

Все лето и сейчас еще под окном здравпункта цветут цветы. И красота от них, и воздух приятный. Кстати, и весь двор заводской в зелени, все отделы и цехи имеют свои зеленые зоны, которые создают на территории благоприятный микроклимат. Сколько субботников проведено по ее благоустройству и озеленению! Из вишни, сливы, персиков, винограда в заводской столовой варят компоты.

Труднее всего бороться с травматизмом. Знает каждый рабочий правила техники безопасности, и все-таки нет-нет, да кто-то и нарушит их. Смотришь, сварщик или станочник работает без защитных очков, что опасно для зрения. Теперь ему делают замечания всего раз, а на другой уже лишают премиальных. Причем не только самого рабочего наказывают материально, но и мастера, начальника цеха. Так что и с их стороны контроль за соблюдением правил техники безопасности усилен.

Для эффективной борьбы с травматизмом на предприятии создана инженерно-врачебная бригада, в которую входят заведующая здравпунктом, представитель профкома, старший инженер по технике безопасности. По их инициативе и все гипертоники были переведены на работу в первую смену, более благоприятную для их трудовой деятельности. Но если кто-то оставил за собой и вторую смену, он в обязательном порядке должен ежедневно являться в здравпункт и измерять давление.

Диспансерные больные гипертонией, ишемией, язвенными болезнями, гастритом проходят осенне-зимние курсы лечения, причем лекарства получают бесплатно. В аптечке здравпункта и в цеховых аптечках всегда есть все необходимые лекарственные препараты. Ежеквартально на приобретение их завод тратит 600 рублей, из расчета в среднем — один рубль на рабочего.

Заглянула инженерно-врачебная бригада в душевые и увидела здесь непорядки. По ее предложению душевые были утеплены, отремонтированы, под ноги сделаны деревянные покрытия с резиновыми подкладками, которые можно мыть и дезинфицировать.

И еще одну обязанность вменила себе Вера Васильевна — посещение больных на дому. Болеет человек неделю, десять дней — идет к нему. Справиться, как чувствует себя, есть ли лекарства, соблюдает ли назначенный врачом режим лечения. Если человек длительное время лечится, а улучшения нет, она свяжется с участковым врачом, главным врачом поликлиники, чтобы определить его на стационарное лечение в больницу. Естественно, при такой постановке дела «липовые» больничные листы уже не проходят.

Руководство завода, профком уделяют большое внимание оздоровительным мероприятиям, они включены в план социального развития предприятия. За последнее время улучшены условия труда на производстве, в каждом цехе оборудованы комнаты отдыха. Решается вопрос с открытием комнаты психологической разгрузки.

Однако не все так просто сделать. Немалые средства, например, потратило предприятие, чтобы приобрести и смонтировать медоборудование для стоматологического кабинета, а кабинет-то не откроешь без стоматолога, а единица-то стоматолога не предусмотрена для здравпункта завода. Трудно решалась проблема. И все же ее преодолели.

В заводских цехах часто можно видеть доверенного врача Республиканского комитета профсоюза рабочих лесбумдревпрома Антонину Егоровну Курти, которая держит под своим контролем работу с диспансерными больными, профилактические осмотры, прививки, помогает словом и делом. Профилактические осмотры проводятся медперсоналом поликлиники № 37 планово и способствует своевременному выявлению заболеваний.

Для укрепления здоровья имеются хорошо оборудованный спортивный зал, бассейн на открытом воздухе, в котором всегда чистая, свежая вода. Конечно, купаться в осенне-зимний период не каждый рискнет, но есть возможность стать «моржом» без дальних поездок на Анхор. Было бы желание и сила воли!

— Собираемся создать группу здоровья, — говорит Вера Васильевна.

А раз говорит — значит, дело будет. Слов на ветер она не бросает. Поэтому-то не кто другой, а она делится опытом своей работы на президиуме райкома профсоюза.

Чувствуя постоянную заботу об их здоровье, заводчане, в свою очередь, и сами проявляют высокую сознательность. Здесь организованно проходят донорские дни.

Уже пять лет, как Вера Васильевна и еще около 200 человек безвозмездно сдают кровь. В прошлом году более 20 раз приезжали из института переливания крови и в этом году — не менее. Заведующая здравпунктом не только показывает личный пример, она и разъясняет, что сдача крови вовсе не вредит человеку, что быть донором почетно, приводит примеры, когда донорская кровь помогала медикам спасать, казалось бы, обреченных людей.

У нее в каждом цехе имеются свои санпосты. Сандружинники обучены тому, как оказать первую помощь при производственных травмах, следят за чистотой и порядком в рабочих помещениях. Рабочий не уйдет домой, не приведя в порядок своего рабочего места. Так что борьба за оздоровление коллектива — это прежде всего высокая культура производства.

Однако это только начало той большой работы, которую предстоит сделать, чтобы свести к самому минимуму потери рабочего времени по причине болезней и травматизма.

Коллектив завода, например, обеспокоен таким обстоятельством — не снижается, а растет количество больничных листов по уходу за больными детьми. У предприятия нет своего детского сада, а в детских садах Сергелийского района пока еще не созданы такие условия, чтобы дети закалялись и не болели.

В. ЛАПИНА.

«Ильхом» едет за границу

На театральных подмостках Хасково и Софии выступит Ташкентский молодежный театр-студия «Ильхом». В субботу его артисты отправились на свои первые зарубежные гастроли — в Болгарию. Это, кстати, вообще первый за последние двадцать лет театральный коллектив Узбекистана, выезжающий в заграничную творческую командировку.

Гастроли «Ильхома» стали возможны благодаря договору между Союзом театральных деятелей республики и советом по духовному развитию Хасковского округа НРБ. Первым результатом начатой работы было выступление в мае этого года в Ташкенте молодежного театра «Иван Димов» из Хасково, которое прошло очень успешно. И вот ответный «визит».

На гастрольной афише значатся четыре спектакля из репертуара «Ильхома».

— Мы покажем постановки разных лет, — сказал бессменный режиссер театра Марк Вайль. — Это «Мещанская свадьба» Б. Брехта, «Сцены у фонтана» С. Злотникова, «Прощай, овраг» К. Сергиенко, «Петрушка» О. Киселева по мотивам либретто И. Стравинского. С нетерпением ждем встреч с болгарским зрителем. Надеемся вписать новую страницу в летопись содружества побратимов — Ташкентской области и Хасковского округа.

Для самого Марка поездка в НРБ — вторая за эту осень. Недавно он около двух месяцев вместе с художником Тимуром Бекмамбетовым провел в Хасково, где на сцене «Ивана Димова» ставил пьесу «Самоубийцы» Н. Эрдмана. Премьера состоится 6 ноября. А в декабре сцена «Ильхома» будет отдана болгарскому режиссеру Воскрессии Вихаровой, которая собирается ставить здесь спектакль «Январь» Радичкова.

Театр из Ташкента примет участие во Всеболгарском фестивале советской драматургии в городе Пазарджике.

Э. ТУХВАТУЛЛИНА,
корр. УзТАГ.

ТАСС: актуальный вопрос

Дом на садовом участке

В течение многих лет в продаже не оказывается то шифера, то досок, без которых дачного домика не построишь. Даже обычные гвозди бывают в продаже далеко не всегда. А ведь в последнее время принято столько решений об обеспечении населения строительными материалами.

Есть трудности и со сборкой дачных домиков. Будут ли решаться эти проблемы и каким образом?

Э. ГАЙДАБУР,
экономист, г. Донецк.

На вопросы читателя отвечает начальник отдела Союзглавтары Госснаба СССР А. Мальцев.

— Во многих случаях дефицит строительных материалов создается из-за того, что поставка их в торговлю производится без учета спроса населения. В результате в торговле скапливается большое количество неходовых товаров. И в то же время покупатели не могут приобрести «вагонку», облицовочную плитку, древесные плиты.

Правда, в нынешнем году лесоторговые предприятия несколько увеличили поставку пиломатериалов. В розничный товарооборот вовлечены неиспользуемые ресурсы более чем на 60 миллионов рублей.

Госснаб СССР и Госплан СССР приняли решение о приоритетных поставках населению строительных материалов независимо от выполнения плана производства и поставок другим потребителям. Уже в следующем году население сможет купить пиломатериалов в 2,6 раза, фанеры — в 1,4, линолеума — в 1,8, лакокрасочных материалов — в 1,7 раза больше по сравнению с 1985 годом. Выделены также два миллиона кубометров лесных материалов хвойных пород, четыре миллиона кубометров строгано-шпунтованных досок, которые раньше вообще не выделялись на подобные нужды.

Полностью удовлетворена заявка Минторга СССР на 130 тысяч садовых домиков. Будет лучше учитываться сезонный спрос населения на материалы, 70 процентов которых оно сможет приобрести во втором и третьем кварталах. Госснабу СССР, другим министерствам и ведомствам предложено предусмотреть в плане на 1988 год выделение для розничной торговли лесных и строительных материалов в количестве, необходимом для полного удовлетворения спроса, а также организовать ремонтно-строительные услуги на предприятиях по заказам населения.

Кроме того, принято решение, что заводы, комбинаты, объединения будут продавать населению бетонные изделия, железобетонные плиты, строительные материалы, инструмент, инженерное и санитарно-техническое оборудование, трубы. Покупатели будут приобретать их по розничным ценам, а в тех случаях, когда они не предусмотрены, — по оптовым, с применением коэффициентов, устанавливаемых Госкомцен СССР.

В соответствии с Законом о государственном предприятии (объединении) заводы и фабрики через фирменные магазины могут реализовывать свою сверхплановую продукцию другим потребителям, в том числе и населению. Появились в системе Госснаба СССР и пункты проката приборов, техники, строительных машин, в частности бульдозеров, экскаваторов. В РСФСР таких пунктов — 46, на Украине — 30, а всего в стране — 111.

Задачи этих пунктов проката — оказывать услуги производственного характера мелким и средним потребителям. К концу нынешней пятилетки количество таких учреждений будет доведено до двухсот. Иными словами, новый участок хозяйственной деятельности находится в поле зрения Госснаба СССР и его территориальных органов на местах. Они стремятся учитывать интересы человека, его повседневные нужды и стараются максимально удовлетворить их.

В небольшой заметке трудно рассказать о всех важнейших проблемах отрасли. Подробно познакомиться с ними, найти ответы на интересующие их вопросы читатели смогут в научно-производственном журнале «Материально-техническое снабжение».

Ю. КОНИШЕВ.

Москва.

(ТАСС).

Происшествия

НЕ РАЗДУМЫВАЛ ХУДОЖНИК...

В клубе Издательства ЦК КП Узбекистана есть изостудия. Ходят туда малыши от четырех лет и старше. Собрались они в минувшее воскресенье, кто с папами, кто с мамами, посетить выставку картин, графики в Доме кино. А после просмотра, возвращаясь, все решили погулять по парку имени Ю. Гагарина, полюбоваться красками золотой осени. Тут же устроили импровизированный конкурс на «лучший осенний букет». Никто не ожидал, что один «шустрый» малыш окажется на берегу Анхора. Все видели, как он поскользнулся и «нырнул» в воду. Отчаянию матери не было границ. Быстрое течение, глубина и неумение плавать — все это еще более осложнило ситуацию. Среди мужчин-родителей, а их было несколько человек, нашелся один, который молниеносно оценил обстановку и, не раздумывая, прямо в одежде бросился за малышом...

А через несколько минут уже улыбающийся Андрюша Шелест прижимался к маме. Она же и все окружающие горячо благодарили мужественного спасителя — художника «Ташкентской недели» Владимира Стулина.

Д. ОЛЬГИН.

Интеркурьер



НОРВЕГИЯ. В экспозиции музея викингов в Осло — уникальная коллекция судов эпохи викингов, найденных в водах фьорда Осло.

НА СНИМКАХ: музей викингов в Осло; в зале музея.

Фото М. Хохариной.

Фотохроника ТАСС.

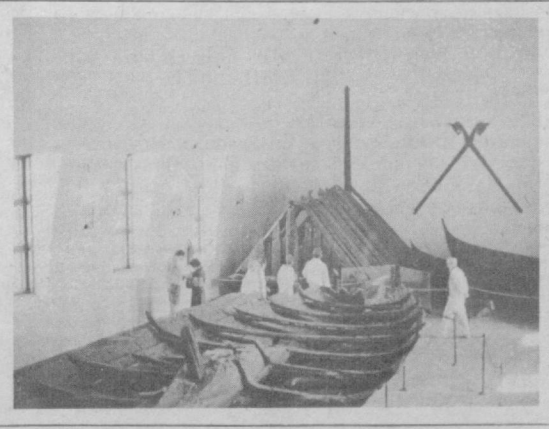

Футбол. Первая лига

Надо думать о «скамейке»











Футболисты «Локомотива» вылетали из Москвы в Ташкент не без затруднений. О них позаботилась погода: воздушные рейсы отменялись из-за тумана.. Но, похоже, часто раздражающая зависимость от погоды гостям настроения не испортила. Играли они с подъемом.

На поле «Пахтакора» москвичи вышли счастливыми обладателями путевки в высшую лигу. То есть главную свою задачу они решили. Теперь ведут борьбу за золотые жетоны победителей первой лиги. Причем, не снижая решительности и упорства. Во всяком случае, эти качества железнодорожников в игре с «Пахтакором» проявились со всей очевидностью.

У хозяев поля в нынешнем сезоне задача иная — стать коллективом, которому будет по плечу то, что удалось московскому «Локомотиву» и одесскому «Черноморцу». И, судя по месту команды в турнирной таблице, целому ряду игр, в этом направлении и футболисты, и их наставники заметно продвинулись вперед. Однако есть и острые проблемы. Скажем, коротенькая скамейка запасных. Речь не о численности резерва, а его качестве. Вот откуда появились сомнения в успешном для «Пахтакора» исходе, когда в протокольном списке готовившихся выйти на поле футболистов не нашел Денисова и Синелобова. Оба были в резерве, а тренер команды Е. Валицкий объяснил, что ребята нездоровы. И хотя ничего серьезного с ними не случилось, их решили поберечь.

На фоне слаженной игры москвичей нарушенные этим обстоятельством игровые связи пахтакоровцев были весьма заметны. Обороне недоставало надежности, атаке — остроты. Правда, очевидным это стало не сразу. В дебюте матча каждая из команд имела возможности открыть счет. На седьмой минуте к взятию ворот «Локомотива» едва не привела ошибка вратаря Ширяева. А на 14-й мог отличиться москвич Дозморов. Но с середины первого тайма железнодорожники прочно завладели инициативой, добились игрового и территориального преимущества. Вот здесь и поняли наставники «Пахтакора», что выправить положение можно только заменами в составе. Так на поле появился Денисов. А в счете к этому времени вели гости. Гол на свой счет записал Русяев.

Денисов заменил не впасавшегося в игру Иванова. Синелобов вышел на поле после перерыва. Он заменил Дурманова, у которого также не пошла игра. Обе замены себя оправдали. Инициативу перехватили хозяева поля и повели решительный штурм ворот Ширяева. Кабаев, Синелобов, поддерживаемые из глубины Ротковичем, Постновым, Денисовым, все чаще и чаще перенгрывали оборону «Локомотива». Гол назревал, и взятие ворот Ширяева казалось делом времени. Ждать пришлось, однако, немало — полтайма. На 70-й минуте Синелобов, получив мяч у линии штрафной, решительно рванулся вперед, уверенно обыграл Калайчева и восстановил равновесие в счете — 1:1.

По расстановке сил на поле в эти минуты казалось, что пахтакоровцы вырвут победу. Их наступательный порыв не ослабевал. И все же надежды болельщиков не оправдались. Через пять минут Русяев использовал несогласованность защитников «Пахтакора» и вратаря и снова вывел «Локомотив» вперед — 2:1.

В оставшееся время москвичи могли дважды увеличить счет. Вначале все тот же Русяев. До мяча после его удара Якубов не дотягивался, но в этом эпизоде голкипера подстраховал Роткович. А затем Дозморов бил с близкого расстояния — не дрогнул Якубов.

«Пахтакор» уступил в равной борьбе. И в безволии пахтакоровцев не обвинишь. Просто гости оказались более удачливыми. А этот компонент, случается, бывает решающим.

А. АЛЕКСАНДРОВ.

Редактор
Т. М. КАЗАКБАЕВ.

ТЕАТР

ГОСУДАРСТВЕННЫЙ АКАДЕМИЧЕСКИЙ БОЛЬШОЙ ТЕАТР ОПЕРЫ И БАЛЕТА УЗБЕКСКОЙ ССР им. А. НАВОИ — 28 октября **Корсар.** Начало — в 19.00.

ГОСУДАРСТВЕННЫЙ УЗБЕКСКИЙ АКАДЕМИЧЕСКИЙ ТЕАТР ДРАМЫ им. ХАМЗЫ — 28 октября **Бунт невесток,** 29 октября **Врата судьбы.** Начало — в 19.00.

ГОСУДАРСТВЕННЫЙ ТЕАТР ОПЕРЕТТЫ — 28 октября **Король вальса,** 29 октября **Бенефис балета.** Начало — в 19.30.

КИНО

29 ОКТЯБРЯ

Художественные фильмы:

Дворец искусств — «САЛЬВАДОР» (большой зал, 11, 13.30, 16, 18.15, 20.30); «ДЕНЬ ВЛАСТЕЛИНОВ» (12, 14.30, 17, 19.30).

Дом кино — «ДЕНДЖЕРИ И ФРЕД» (17, 19.30).

30 лет ВЛКСМ — «ВЗЛОМЩИК» (по четным).

Искра — «МИРАЖИ ЛЮБВИ» (12, 14, 16, 18, 20.00).

Казахстан — «БАНКИР МАРГАНЯ» (12, 13, 16, 17, 20.00); «КУРЬЕР» (11, 15, 19.00).

Москва — «ОБЪЕЗД» (13, 15.00); «КОРОЛИ ШУТКИ» (11, 17, 19, 20.40).

Дружба — «ЦВЕТОК В ПЫЛИ» (11, 14, 17, 20.00).

Ватан — «ЗОРРО» (15, 18, 21.00); «КОРОНА РОССИЙСКОЙ ИМПЕРИИ» (12.00).

50 лет Ташсовета — «ГРАФ МОНТЕ-КРИСТО» (12, 15, 18, 18.30, 21.00).

Им. К. Ярматова — «КАПАБЛАНКА» (по нечетным).

Им. Лисунова — «ВЗЛОМЩИК» (по нечетным).

Нунус — «ЖИЗНЬ ТАК КОРОТКА» (11, 13.30, 16.00).

25 лет УзССР — «ГРАФ МОНТЕ-КРИСТО» (11, 13.30, 16, 18.30, 21.00).

Восток — «БОББИ» (11, 13.30, 16, 18.30, 21.00).

Чайка — «ПОЛЕТ НАД ГНЕЗДОМ КУКУШКИ» (13.30, 16, 18.30, 21.00).

Телефоны автоответчиков:

Дворец искусств — 44-21-34, 44-21-44, 44-21-74.
Ватан — 74-30-38.
Чайка — 77-06-20.
Москва — 33-05-01.
50 лет Ташсовета — 78-47-25.
Восток — 91-14-61.
Им. Лисунова — 96-34-02.
30 лет ВЛКСМ — 33-44-52.
Дружба — 67-96-87.

Телефон для предложений и пожеланий по улучшению культуры обслуживания в кинотеатрах города — 33-37-11. Управление кинофикации Ташгорисполкома.

Коллектив гостиницы «Узбекистан» с прискорбием извещает о кончине бывшего сотрудника, члена КПСС с 1955 года, участника Великой Отечественной войны

ПРЯНИЧНИКОВА Михаила Васильевича

и выражает соболезнование семье и близким покойного.

Издательство ЦК Компартии Узбекистана скорбит по поводу смерти бывшего сотрудника, члена КПСС с 1965 г.

НЕЖЕВЕНКО Валентины Семеновны

и выражает соболезнование родным покойной.

Коллектив треста «Оргтехстрой» Главташкентстроя, выражает искреннее соболезнование начальнику отдела И. Г. Гайсинской по поводу смерти ее матери

ГАЙСИНСКОЙ Нины Константиновны.

Коллектив треста «Узоргтехстрой» выражает глубокое соболезнование главному бухгалтеру М. А. Бабаджанян по поводу смерти ее матери

ГАСАНОВОЙ Шашинки Гараханов ны.

Коллектив производственного объединения «Узтрансспецстрой» Министерства строительства Узбекской ССР выражает соболезнование главному геодезисту объединения И. Б. Сабирову по поводу кончины его отца

САБИРОВА Бабаджана Сабировича.

Издательство ЦК Компартии Узбекистана с прискорбием извещает о смерти бывшего сотрудника, персонального пенсионера республиканского значения, ветерана партии и Великой Отечественной войны

СКОРОДУМОВА Георгия Никифоровича.

реклама ••• объявления ••• реклама ••• объявления

К ПРАЗДНИЧНОМУ СТОЛУ



В дни приближающегося праздника у каждой хозяйки много хлопот, и одна из них — о праздничном столе.

Сэкономить время на покупку необходимых продовольственных товаров вам помогут салоны заказов фирмы «Хизмат-Беминнат», которые принимают предварительные заказы на товары повседневного спроса, имеющиеся в наличии. Заказы принимаются непосредственно в салонах заказов или по телефонам. По желанию покупателей доставка товаров производится на дом.

СООБЩАЕМ АДРЕСА И ТЕЛЕФОНЫ МАГАЗИНОВ ФИРМЫ «ХИЗМАТ-БЕМИННАТ»:

№ 1 — ул. Подмосковная, 57. Телефон 74-79-79;
№ 2 — ул. Мукими, 5. Телефон 78-00-41;
№ 3 — ул. Б. Хмельницкого, 11. Телефон 55-74-94;
№ 4 — ул. Сарыкульская, 98. Телефон 91-09-06;
№ 5 — ул. Иззат, 30. Телефон 96-13-12;
№ 6 — проспект М. Горького, 89. Телефон 62-63-24;
№ 7 — ул. Навои, 20. Телефон 34-82-74;
№ 8 — ул. Хуршида, 34. Телефон 41-34-98;
№ 9 — ул. Б. Алмазарская трасса. Телефон 48-40-31;
№ 11 — ул. Энгельса. Телефон 24-08-73;
№ 12 — массив Чиланзар, квартал 19, дом 16. Телефон 76-82-17;
№ 13 — массив Чиланзар, квартал 23, ул. Г. Гуляма, 56. Телефон 74-56-29;
№ 23 — ул. Абая, 5. Телефон 41-87-50;
№ 27 — массив Сергели. Телефон 57-13-75.

Торговая фирма «Хизмат-Беминнат».

МАЛЫШУ В ПРИДАНОЕ



Появление в семье малыша — всегда радостное событие, но и хлопотное: ведь для новорожденного так много нужно: чепчики, распашонки, пеленки...

ОТ 14 ДО 16 ПРЕДМЕТОВ, ТАК НЕОБХОДИМЫХ МАЛЫШУ, — В КОМПЛЕКТЕ ДЛЯ НОВОРОЖДЕННЫХ.

Все изделия в комплекте выполнены из легких хлопчатобумажных тканей и фланели. Выпускают комплекты для новорожденных предприятия Минлегпрома Узбекской ССР. Цена — от 14 до 24 рублей. Продаются в «Детском мире» и универмагах города.

НПО «Узместпром».
Узбекское рекламное агентство В/О «Союзторгреклама» (телефон 45-37-24).

К СВЕДЕНИЮ НАСЕЛЕНИЯ!

КООПЕРАТИВ «СТРОИТЕЛЬ»

ПРИНИМАЕТ ЗАКАЗЫ НА

— строительство индивидуальных домов, дач, гаражей, ремонт и инженерное оборудование квартир;
— земляные работы, кладку бетонных, блочных фундаментов, стен, печей под газ и уголь;
— штукатурку стен, потолков глиняным, цементным, известковым, алебастровым растворами;
— отделку квартир национальным, современным орнаментами, рисунками, облицовочной плиткой, мраморной крошкой;
— покрытие крыши кровлей, шифером и черепицей;
— установку АГВ, монтаж и ремонт отопительных батарей, труб водопровода и дымоходов;
— изготовление дверных и оконных блоков для балконов, веранды, комнаты, стропил, карнизных, потолочных реек, обналичников и их устройство;
— настил дощатых, паркетных, цементных полов, обшивку потолков фанерой, ДВП, их ремонт и циклевку.

ОТ РУКОВОДИТЕЛЕЙ ОБЪЕДИНЕНИЙ, ПРЕДПРИЯТИЙ, УЧРЕЖДЕНИЙ ПРИНИМАЮТСЯ ЗАЯВКИ НА

— реконструкцию, капитальный ремонт зданий, помещений, художественно-дизайнерское оформление ресторанов, кафе, дворцов, домов культуры, парков, пионерских лагерей. Кооператив также будет производить различные пусконаладочные работы.

Заказы выполняются качественно и в срок из материала заказчика и кооператива, который располагает всеми необходимыми материалами.

Оплата — по договору, наличными и по безналичному расчету.

После оформления соответствующих документов высококвалифицированные специалисты немедленно приступают к выполнению заказа.

При кооперативе имеются: столовая, приготовляющая национальные блюда, станция по техническому обслуживанию, ремонту личных автомашин членов кооператива и населения, а также мастерская, при помощи которой дети заказчиков могут изготавливать детали различных столярных изделий по своему усмотрению.

Заказы можно оформить по адресу: г. Ташкент, ул. Лянгар, 161 (автобусы: 11, 35, 46, 64, 134, 185; троллейбусы: 8, 18; трамваи: 7, 8, 11, 15, 16, остановки: «Чорсу» и «Квартал Ц-26»).

В кооператив «Строитель» могут вступить пенсионеры, домохозяйки, студенты вузов, учащиеся техникумов и ПТУ, имеющие профессии строителя, по автотехнике, и повара.

С правилами и уставом можно ознакомиться в кооперативе.

ШКОЛА-МАГАЗИН ПРИ УНИВЕРСАМЕ № 1 ФИРМЫ «ХИЗМАТ-БЕМИННАТ»

Главного управления торговли Ташгорисполкома

ПРОВОДИТ ОЧЕРЕДНОЙ ПРИЕМ

НА 6-МЕСЯЧНЫЕ КУРСЫ

ПО ПОДГОТОВКЕ МЛАДШИХ ПРОДАВЦОВ.

Принимаются без экзаменов девушки от 16 до 30 лет с 8—10-классным образованием, имеющие прописку в г. Ташкенте.

Учащимся выплачивается стипендия в размере от 52 до 63 рублей в месяц. Время учебы засчитывается в трудовой стаж.

Учащиеся одновременно могут заниматься в вечерней школе.

Окончившим школу-магазин дается направление на работу в универсамы фирмы и предоставляется возможность на льготных условиях поступить на заочное отделение техникума советской торговли.

Начало занятий — по мере укомплектования групп.

Наш адрес: г. Ташкент, массив Юнусабад (трамваи: 25, 28, 29; автобусы: 8, 24, 51, 60, 72, 82, 91, остановка «Универсам»). Справки по телефонам: 24-08-92, 24-79-96, 24-08-71, 24-08-73.

Адрес фирмы: массив Чиланзар, квартал 23, ул. Подмосковная, 57. Магазин «Березка» (трамваи: 4, 9, 17; автобусы: 2, 41, 54, 187, остановка «30-я поликлиника»).

УЧЕБНЫЙ ПУНКТ

треста «Узпромвентиляция»

ОБЪЯВЛЯЕТ ПРИЕМ УЧАЩИХСЯ

НА 3-МЕСЯЧНЫЕ КУРСЫ

по подготовке слесарей-вентиляционников по монтажу вентиляции и кондиционирования воздуха, слесарей-вентиляционников по изготовлению деталей вентиляционных систем.

Принимаются лица в возрасте от 18 лет до 40 лет с 8—10-классным образованием.

Прием — без вступительных экзаменов. Принятым на курсы выплачивается стипендия в размере 76 руб. в месяц.

Время обучения засчитывается в трудовой стаж. При учебном центре имеется техникум с вечерним отделением.

Лица, окончившие курсы, направляются на работу в организации треста «Узпромвентиляция».

Поступающие представляют документы: паспорт с ташкентской пропиской, военный билет или приписное свидетельство, трудовую книжку; справки — с места жительства, о состоянии здоровья; 3 фотокарточки.

Начало занятий — по мере укомплектования групп.

Обращаться по адресу: 700047, г. Ташкент, ул. Ленинградская, 19, 3-й этаж.

ЗАВОД ЖБИ-2

республиканского производственного объединения «Узстройиндустрия»

ЗАКЛЮЧАЕТ ДОГОВОРА НА ИЗГОТОВЛЕНИЕ

в IV квартале

из материала заказчика

ЖЕЛЕЗОБЕТОННЫХ ИЗДЕЛИЙ

— колонн всех модификаций серий «КЭ-01-49», «КЭ-01-55», 1.423, 1.427, «ИИС-22»;
— ферм длиной 18,24 м;
— ригелей серий «ИИС-23», в 1, 2, 3 длиной 6,9 м;
— балок серии 1.461 длиной 9—12 м;
— плит перекрытия теплотрасс, труб безнапорных 1.600;
— дорожных плит.

Наш адрес: г. Ташкент, п/о 146, ул. Строительная, 1. Телефоны: 90-31-69, 90-39-33, 90-39-53.

ОБЪЕДИНЕНИЕ «ПРОМСТРОЙИНДУСТРИЯ»

Главташкентстроя

ПРИНИМАЕТ ЗАКАЗЫ ОТ НАСЕЛЕНИЯ

— на изготовление металлических ворот, решеток для окон;
— на приобретение и доставку бетона, песка, щебня, тротуарных плит, бордюр, колец для колодцев водопроводных и канализационных из железобетона;
— на изготовление деревянных оконных и дверных блоков, топчанов, мебели для дома;
— на перевозку домашних вещей.

Справки по телефонам: 53-49-53, 53-49-55.

Адрес: 700100, г. Ташкент, ул. ИТР, 7.

ДОМ КУЛЬТУРЫ № 4

Сабир-Рахимовского района

ПРИГЛАШАЕТ ЖЕЛАЮЩИХ

В ПЛАТНЫЕ КРУЖКИ

художественного вязания, машинной вышивки, кройки и шитья.

(Обучение дневное и вечернее, на узбекском и русском языках. Принимаются лица без ограничения возраста);

ХУДОЖЕСТВЕННОЙ САМОДЕЯТЕЛЬНОСТИ:

народного танца,
современного бального танца,
художественного слова,
радиолюбителей,
вокальный,
театр кукол,
ансамбль народных инструментов,
дискоклуб,
роспись по дереву,
изостудию;

В МУЗЫКАЛЬНУЮ СТУДИЮ ПО КЛАССАМ:

фортепиано,
баяна-аккордеона,
скрипки,
гитары,
дойры,
рубаба,
дутара.

Запись производится ежедневно с 10 до 19.00 по адресу: г. Ташкент, массив Тансыкбаева-4, дом 3. Телефон 29-31-55.

Ташгосцирк



С 31 ОКТЯБРЯ

ГАСТРОЛИ АРТИСТОВ МОСКОВСКОГО ЦИРКА.

В ПРОГРАММЕ — КРУПНЕЙШИЙ АТТРАКЦИОН «КАРНАВАЛ ЭКЗОТИЧЕСКИХ ЖИВОТНЫХ».

Художественный руководитель и дрессировщица — заслуженная артистка АзССР **Джамиля ШИРВАНИ.**

УЧАСТВУЮТ: ДРЕССИРОВАННЫЕ АФРИКАНСКИЕ БЕГЕМОТЫ, АМЕРИКАНСКИЕ ЛАМЫ, ШОТЛАНДСКИЕ ПОНИ, ОБЕЗЬЯНЫ, ВОЛКИ, ЛИСЫ, РОЗОВЫЕ ПЕЛИКАНЫ, ИСПОЛИНСКИЕ КЕНГУРУ.

БОЛЬШАЯ РАЗНООБРАЗНАЯ ПРОГРАММА В ДВУХ ОТДЕЛЕНИЯХ.

Начало представлений в 19.30, в субботу — в 16 и 19.00, в воскресенье — в 12, 15, 18.00.

С 5 ноября по 10 ноября начало представлений в 13, 16, 19.00.

Открыта предварительная продажа билетов.
Касса работает без выходных дней с 10 до 20.00.
Коллективные заявки обслуживаются вне очереди.
Справки по телефонам: 44-35-91 — касса; 44-35-84 — администратор.

...ОБУВЬ ДЛЯ ОСЕНИ И ЗИМЫ



Кокандская обувная фабрика предлагает недорогую, практичную обувь для мальчиков и мужчин:

БОТИНКИ школьные черного цвета. Верх — из кожи, подошва — из полиуретана, подкладка — из искусственного меха. Цена — 8 руб. 90 коп.

ТУФЛИ мужские черного цвета. Верх и подошва из кожи. Передняя часть отделана фигурной деталью. Цена — 27 руб.

ПОЛУСАПОГИ мужские черные. Верх — из кожи, подошва — из полиуретана, подкладка из искусственного меха, застежка — «молния». Цена — 18 руб.

Продаются в магазине № 4 фирменного торгового объединения «Узбекистан» по адресу: г. Ташкент, ул. Махси-Дузлик, 4 (площадь им. Калинина). Телефон магазина 44-38-45.

Кокандская обувная фабрика.
Узбекское рекламное агентство В/О «Союзторгреклама» (телефон 45-37-24).

ОТДЕЛ ТАШГОРИСПОЛКОМА ПО ТРУДУ

ПРОВОДИТ

ОРГАНИЗОВАННЫЙ НАБОР РАБОЧИХ —

одиноких женщин и мужчин в возрасте до 30 лет **на автомобильный завод им. Ленинского комсомола г. Москвы;**

на Харьковский подшипниковый завод;

одиноких мужчин в возрасте до 30 лет в **производственное объединение «Ижмаш» г. Ижевска;**

рабочих, имеющих строительные специальности (плотники-бетонщики, каменщики), в **Сиваксое строительно-монтажное управление треста «Амурлесстрой», поселок Сиваки Амурской области.**

Выплачиваются районный коэффициент, а также 10 процентов дальневосточных через год работы;

в **ново-бурейскую ПМК треста «Амурлесстрой», поселок Ново-Бурейск Амурской области;**

в **верхне-зейскую ПМК треста «Амурлесстрой», поселок Горный Амурской области** (поселок приравнен к районам Крайнего Севера);

одиноких мужчин в **бурейский леспромхоз ПЛО «Амурлеспром», поселок Ново-Бурейск Амурской области.**

Срок договора — 1—2 года. Выезжающим по организованному набору выдаются суточные, оплачивается проезд к месту работы и обратно, выдается безвозмездное денежное пособие. Прибывшие по оргнабору обеспечиваются благоустроенным общежитием.

За справками и направлением на работу обращаться по адресу: г. Ташкент, ул. Пролетарская, 4, подъезд 3, комната 6 и в районные пункты трудоустройства при райисполкомах.

Вечерний ТАШКЕНТ
Издается самостоятельно на русском и узбекском языках. Выходит ежедневно, кроме воскресенья.

Орган Ташкентского горкома Компартии Узбекистана и городского Совета народных депутатов.
Ордена Трудового Красного Знамени типография Издательства ЦК Компартии Узбекистана, г. Ташкент.

Адрес редакции:
700083 Ташкент,
ул. Ленинградская, 32.

ТЕЛЕФОНЫ ОТДЕЛОВ: партийной жизни и пропаганды — 32-57-83; советского строительства и народного контроля — 32-53-38; промышленности, транспорта и связи — 33-08-74; городского хозяйства, торговли и быта — 32-56-83; капитального строительства — 32-55-83; науки и учебных заведений — 33-45-84; военно-патриотического воспитания, физкультуры и спорта — 32-55-32; культуры — 32-56-80; информации — 32-53-78; писем и массовой работы — 33-29-70; иллюстраций — 32-55-37; общественной редакции — 33-99-42, 32-53-66; рекламное приложение «Ташкентская неделя» — 32-56-84; объявлений — 33-81-42; для замечаний и предложений по доставке — 067.

Р 11936. Внутренние полосы подписаны в 21.00 (по графику — в 17.00). Индекс — 64691. В. 2490.