Вечерний Ташкент

Пролетарии всех стран, соединяйтесь!

Орган Ташкентского горкома Компартии Узбекистана и городского Совета народных депутатов

ГАЗЕТА ВЫХОДИТ С 1 ИЮЛЯ 1966 ГОДА ◉ № 246 (6. 437) ◉ Пятница, 30 октября 1987 года ◉ Цена 3 коп.

Шестая сессия Верховного Совета Узбекской ССР одиннадцатого созыва

Речь депутата Ш. Р. МИРСАИДОВА

председатель исполкома Ташгорсовета

Уважаемые товарищи депутаты! В период перехода к управлению народным хозяйством экономическими методами большое значение приобретают качество наших планов, их сбалансированность, подкрепление финансовыми и материально-техническими ресурсами.

Как видно из докладов И. Искандерова, И. Маматисаева, содоклада Ш. Хажимуратова, активное участие депутатов и отраслевых постоянных комиссий Верховного Совета Узбекской ССР в разработке плана и бюджета третьего года пятилетки способствовало достижению положительных сдвигов в этом направлении. Это позволяет выразить уверенность в том, что законы, которые мы с вами утвердим, в основном будут соответствовать требованиям времени.

Наряду с этим оценка отдельных показателей плана и бюджета с позиций ускорения и перестройки показывает, что мы еще не полностью отошли от старых стереотипов мышления, и не позволяет согласиться с теми утверждениями, прозвучавшими в докладах, что во всех отраслях народного хозяйства соблюдена сбалансированность, предусмотрены интенсивные методы ведения хозяйства и строгое соблюдение государственной плановой дисциплины.

Свидетельством этого является планирование производства товаров народного потребления со стороны руководителей отдельных министерств, ведомств и предприятий.

Несмотря на категорические возражения исполкомов местных Советов, только по городу Ташкенту предусмотрено в плановом порядке снижение темпов производства товаров народного потребления по сравнению с заданиями, утвержденными в комплексной программе, по 56 предприятиям, а по 26— снижение темпов против достигаемого уровня текущего года.

Вина в этом наша, Госплана республики, который принимает планы от министерств, ведомств и предприятий без согласования с исполкомами местных Советов. Но было бы более справедливым строго спросить за этот участок работы и с руководителей министерств, ведомств и, конечно, руководителей предприятий. Нельзя перекладывать всю ответственность только на плечи местных Советов.

Хорошо понимая свою ответственность, местные Советы, их исполнительные комитеты принимают меры по восполнению отставания. Из 155 предприятий города 124 выполнили план 9 месяцев по товарам народного потребления, произвели их сверх плана на 29 млн. рублей. Но этих мер оказалось недостаточно, чтобы покрыть отставание, допущенное отдельными специализированными предприятиями. Только предприятия Министерства легкой промышленности Узбекской ССР (министр т. И. А. Таймазов), призванные заниматься производством товаров народного потребления, допустили отставание более чем на 59 млн. рублей.

Продолжает оставаться узким местом капитальное строительство. В этом направлении было принято немало постановлений, которые, к сожалению, не выполняются в полной мере. Все мы на словах за создание нормативных заделов, за опережающее ведение строительства инженерных сетей и сооружений, за другие прогрессивные методы. А на деле уже в самих планах закладывается нарушение основных требований к строительному конвейеру. Так, в плане капитального строительства по Ташгорисполкому капитальные вложения для создания нормативного задела под программу жилищного строительства заложены на 21 млн. рублей ниже нормативного, по коммунальной отрасли меньше потребного на 19 млн. рублей. О каком планомерном, ритмичном строительстве может идти речь при таком подходе к планированию?

Товарищи депутаты! Когда речь идет о сбалансированности, мы привыкли считать, что это в основном относится к промышленности, строительству, сельскому хозяйству, и совсем забываем, что этот принцип должен распространяться и на планы капитального ремонта жилья, объектов соцкультбыта и коммунального назначения. К сожалению, из года в год остаются несбалансированными объемы капремонта с материальными ресурсами. Так, к примеру, до сентября, до решительного вмешательства Совета Министров Узбекской ССР и Президиума Верховного Совета республики, не были подкреплены планы текущего года нефтебитумом твердых марок на 1.500 тонн, линолеумом — на 270 тысяч квадратных метров, отопительными радиаторами, сантехническим оборудованием. Эти вопросы до сих пор не решаются до конца.

Несбалансированность ресурсами плана капитального ремонта, судя по контрольным цифрам Госплана и Госснаба республики, остается в плане и на 1988 год.

А между тем, товарищи, не настало ли время для нового подхода к планированию капитального ремонта, ибо, хотя и называются эти планы годовыми, они должны в основном выполняться с апреля по октябрь с тем, чтобы эти объекты могли быть полностью подготовлены к зиме и нормально функционировали в зимних условиях.

Мы считаем, что Госплан, Госснаб и Министерство финансов республики должны задуматься над этим. В этой связи хотелось бы внести предложение обязать Госплан Узбекской ССР, Госснаб Узбекской ССР, Министерство финансов республики, Совет Министров Каракалпакской АССР, министерства и ведомства республики, облисполкомы и Ташкентский горисполком принимать все меры для выполнения годовых планов капитального ремонта жилья, объектов соцкультбыта и коммунального назначения ежегодно до 1 октября.

В плане на 1988 год не нашли отражение все вопросы, предусмотренные известным постановлением по вопросам теплоснабжения. В связи с этим мы попросили бы Госплан и Министерство энергетики и электрификации республики ускорить решение вопросов ввода теплофикационных мощностей на Ташкентской ГРЭС за счет реконструкции ее турбин и строительства однотрубной магистрали от ТашГРЭС до районной теплоцентрали «Северная», ибо намечаемые сроки сооружения этих объектов срываются уже три года.

Товарищи депутаты! Все вышеуказанные недостатки и нерешенные проблемы свидетельствуют о том, что исполком городского Совета и я как его председатель медленно перестраиваемся, не используем в полной мере данные нам права и полномочия, проявляем порой соглашательскую политику, ослабили требовательность к некоторым хозяйственным руководителям.

Мы хорошо понимаем, что если бы активизировали работу всех и каждого, шире использовали гласность и демократию, мобилизовали не только депутатов, но и общественные организации на решение проблем городского хозяйства, этих недостатков было бы значительно меньше.

Немало неиспользованных резервов и возможностей имеется в деле совершенствования управления территорией города. Чтобы привести их в действие, в настоящее время разработана новая структура управления, предусматривающая перевод центра тяжести всей работы на районные звенья, сокращение административно-управленческого персонала. Заключен договор с Институтом экономики Академии наук Узбекской ССР по разработке плана социально - экономического развития г. Ташкента на перспективу до 2005 года.

Созданы межведомственный координационный центр по товарам народного потребления, городское управление и десять районных отделов социально - экономического развития. Широко развернута работа по организации кооперативов, индивидуальной трудовой деятельности, повышению сменности работы предприятий и привлечению к общественно - полезному труду незанятого населения.

Претворение перечисленных и других мер позволило обеспечить выполнение плана на девять месяцев по производству большинства важнейших видов продукции, производительности труда, вводу жилья, общеобразовательных школ, больниц, поликлиник. Выполнены планы и по другим отраслям и показателям. Все это позволяет заверить участников настоящей сессии в том, что трудящиеся г. Ташкента ознаменуют 70-летие Великого Октября новыми трудовыми успехами.

Речь депутата И. А. АЗАМАТОВА

водитель автобусного парка № 2 гор. Ташкента

Товарищи депутаты! Труженики пассажирского автотранспорта столицы республики, включившись в процесс перестройки, стремятся внести свой вклад в это важное дело, конкретными делами встретить 70-летний юбилей Великого Октября.

Более одной тысячи водителей рапортовали о выполнении социалистических обязательств, взятых в честь юбилея. Многие из них уже работают в счет 1988 года, план экономического и социального развития которого мы рассматриваем сегодня на сессии.

Из проекта плана видно, что в следующем году намечается дальнейшее наращивание эффективности городского пассажирского автотранспорта.

Однако на сегодняшний день еще много справедливых нареканий ташкентцев на плохую работу пассажирского транспорта, не отвечающую возросшим требованиям города, в котором теперь живет более двух миллионов жителей.

Действительно, у нас еще много недостатков: это нарушения трудовой и финансовой дисциплины и недостаточное качество ремонта автомобилей. Мы эти недостатки видим и всячески стараемся изжить их.

В автопарке, где я тружусь, все маршруты работают по бригадному методу. В честь 70-летия Великого Октября четыре передовые бригады, в том числе и моя бригада, перешли на отстающие маршруты и вывели их в передовые.

Вместе с тем только нашего желания и старания оказывается недостаточно для улучшения работы транспорта в целом. Имеется ряд трудностей, которые сдерживают наши возможности по улучшению обслуживания пассажиров, а порой сводят всю большую организаторскую и воспитательную работу к «нулю».

По-прежнему острым и большим вопросом остается обеспечение горюче-смазочными материалами.

Казалось бы, так просто: имеется утвержденный горисполкомом план организации работы автобусов на маршрутах, пассажиры ждут наши автобусы. Но при дневной потребности на указанный маршрутный план 170 тонн бензина фонды на четвертый квартал составляют 153 тонны, аналогичное положение с дизельным топливом. До конца года нам надо дополнительно 1.550 тонн бензина и 550 тонн дизельного топлива.

Инструкцией Госкомнефтепродуктов СССР предусмотрено, что бензин должен иметь шестидневный, а дизельное топливо—10-дневный отстой. А на самом деле мы не имеем даже однодневного отстоя, как говорится, заправляемся прямо с «колес». В результате выходит из строя дорогостоящая импортная топливная аппаратура, а также повышается уровень загрязнения воздуха.

Также очень тяжелое положение с обеспечением маслом для двигателей. Мы даже половину нормы не стали получать. Все это приводит к сокращению сроков эксплуатации двигателей.

Мы убедительно просим Госплан, Министерство автотранспорта и Госкомнефтепродуктов срочно решить этот вопрос, т. к. недостаток горючего и масел отрицательно влияет на соблюдение плановых графиков движения, снижает культуру обслуживания пассажиров.

Сейчас заселяют новые массивы, такие, как имени Калинина, «40 лет Победы», Сергели, Куйлюк, расширяются массив Юнусабад и другие. Есть возможность открыть новые маршруты, однако нехватка горючего не позволяет это сделать.

Имеются серьезные проблемы в развитии паркового хозяйства. Занимаемая площадь существующими автобусными парками значительно ниже средних норм на один автомобиль. Кроме того, из девяти автопарков только пять построены по типовому проекту. Производственные мощности не соответствуют содержанию в них всех имеющихся автобусов, особенно большой вместимости.

Город с каждым днем растет. Строятся жилье, школы, детские сады и другие объекты социального назначения, а автопарки не строятся. Я как старый работник этой системы не вижу перспективы на ближайшее время. Министерство автотранспорта практически, кроме реконструкции автопарка № 1, в настоящее время не ведет в городе нового строительства.

Учитывая длительные сроки строительства автобусных парков, министр тов. А. А. Азимбеков принял год назад правильное решение о передаче территории грузового автопредприятия № 145 под новый автобусный парк, однако этот вопрос по сей день не решен.

С большим трудом мы добились за счет долгосрочных кредитов строительства ремонтной зоны в нашем автобусном парке № 2, который построен еще в 1955 году. «Узавтострой» в этом году должен освоить 240 тысяч рублей, но пока не приступил к работе из-за отсутствия материала.

Не уделяется внимания улучшению бытовых условий водителей автобусов.

Эти проблемы мы не раз ставили в Министерстве автотранспорта и в Ташгорисполкоме. Однако никто их не решает, в министерстве говорят, что эти вопросы должен решать горисполком, а в горисполкоме говорят, что министерство. Вот я 14 лет за рулем городского автобуса, они все спорят между собой, а условия труда и отдыха водителей не меняются.

В связи с переходом автобусных парков города с 1 апреля на бескассовую систему оплаты проезда и в целях улучшения работы транспорта, то есть увеличения выпуска подвижного состава на линию и продолжительности его работы, а также повышения культуры обслуживания пассажиров, Госпланом и Министерством автотранспорта Узбекской ССР был выделен Главташпассавтотрансу дополнительный фонд заработной платы. Однако плановые расходы и себестоимость не были пересмотрены и увеличены, в результате в автопарках в отличие от прошлых лет при выполнении плана и росте доходов, при увеличении выпуска автобусов на линию и росте режима их работы появились сверхплановые убытки, значительно ухудшилось финансовое состояние предприятий, снизились фонды экономического стимулирования.

Я как бригадир маршрута, а также мои коллеги на совете бригадиров часто ставили вопрос перед администрацией о выделении дополнительных средств на техническое обслуживание автобусов и получаем отказ из-за имеющихся больших убытков. Перестройка в экономике до нас идет очень медленно.

На финансовом состоянии автобусных парков, особенно специализирующихся на «Икарусах», отражается рост цен на эту технику. Между тем затраты на амортизацию и норматив собственных оборотных средств не предусматривались с 1980 года. В результате опять превышение себестоимости, рост убытков, отсутствие средств на покупку бензина, запчастей, выплату заработной платы.

От имени коллектива автотранспортников я обращаюсь с просьбой к Минфину и Госплану учесть эти недостатки и не повторить их в планах Министерства автотранспорта на 1988 год.

И последнее. Хотелось бы узнать мнение нашего министра тов. А. А. Азимбекова, когда мы будем одеты в форму, как авиаторы, железнодорожники и наши коллеги из Минска, Киева и других городов? Ведь форма ко многому обязывает, дисциплинирует, повышает ответственность, соответственно способствует повышению культуры обслуживания пассажиров.

Уважаемые товарищи депутаты! Разрешите заверить вас, что труженики городского пассажирского автотранспорта приложат все силы для успешного выполнения намеченных планов экономического и социального развития на 1988 год.

Наш современник

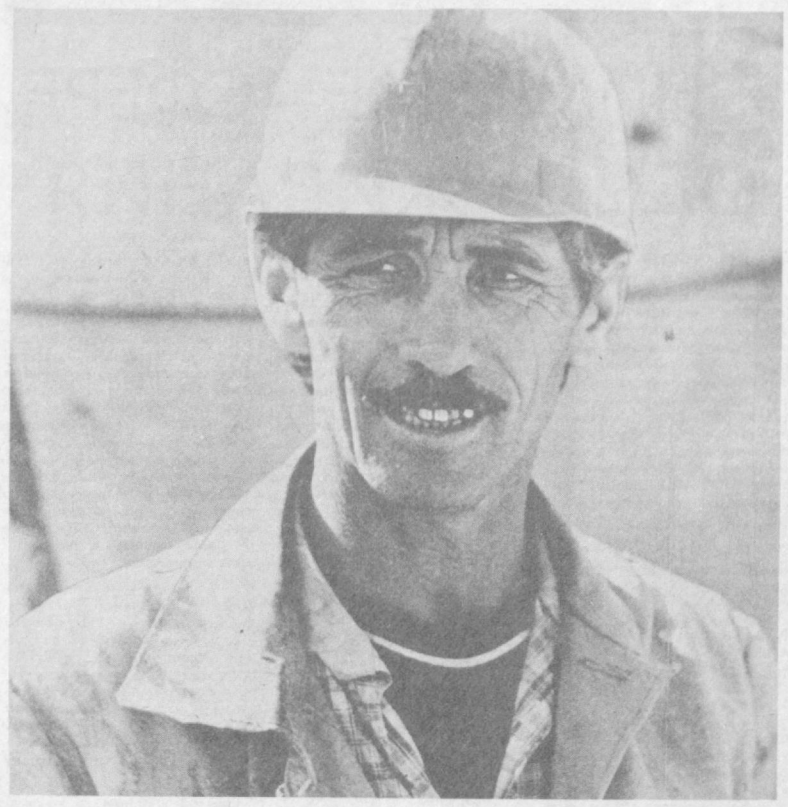

Есть профессия—монтажник

Сколько жилых домов, построенных в Ташкенте за последние двадцать лет, помнят крепкие и трудолюбивые руки Анатолия Григорьевича Мухина! Он и не пытался подсчитывать. Дело разве в количестве! Главное, что и сегодня, как двадцать лет тому назад, монтажник Мухин приходит на новый объект с желанием выполнить задание качественно и с опережением намеченного срока.

Иные прочтут и пожмут плечами: что особенного в этом желании! Таких среди нас большинство. Но мы и не ставим целью отделить Анатолия Григорьевича от его товарищей по работе. В передовой бригаде второго управления строительного конвейера ДСК-3, которую возглавляет У. М. Закиров, многие могут поспорить с ним и по объему выполненных работ, и по мастерству. Взять тех же сварщиков-монтажников Р. Янца, Д. Манапова, В. Листопада, С. Сафиулина. У каждого — квалификационный разряд не ниже четвертого, умеют быстро и точно заварить шов, выполнить любую другую монтажную или сварочную операцию. Словом, не уступают в работе звеньевому Мухину. И все же в заместители бригадира выбрали его, Анатолия Григорьевича.

К сожалению, у строителей еще нередко случаются вынужденные перекуры. Задание есть, а материалы отсутствуют. В таких ситуациях и проявляется требовательный и эмоциональный характер звеньевого. Он не успокоится до тех пор, пока не найдет виновника задержки, потребует от него точного срока доставки материалов.

Анатолий Григорьевич Мухин умеет ценить и свое рабочее время, и бригады. И дело тут совсем не в заработной плате. По его убеждению, частые перекуры, низкая организация труда сказываются и на качестве выполненной работы. Строителю просто необходимо создать высокий трудовой ритм. Тогда в нем пробуждаются азарт, желание посоревноваться с товарищем, проявить свои способности с лучшей стороны. А такой высокий слаженный ритм рождает и высокое качество. Примером тому может служить их бригада. Весь этот юбилейный год она в управлении считается одной из лучших. Первым коллектив перешел на условия хозрасчета. И это не помешало, а помогло с еще более высокими показателями справляться с заданными объемами.

Есть у бригады Закирова и высокое обязательство в честь 70-летия Великого Октября: строители решили закончить монтаж жилого дома на массиве Юнусабад. Значит, в ноябре еще 45 семей справят новоселье в новых квартирах. И эту радость вместе с ними разделит монтажник Анатолий Григорьевич Мухин.

НА СНИМКЕ: А. Г. Мухин.

Фото Р. Шарипова.

Все мы—хлопкоробы!

Ощутима помощь горожан

Представители более сорока организаций Куйбышевского района столицы ударно трудятся на хлопковом поле 7-й бригады колхоза «Ленинский путь» Коммунистического района Ташкентской области.

— В этом году мы впервые работаем по методу семейного подряда, — рассказывает звеньевой колхоза М. Косимов. — Мы обрабатываем двадцать гектаров земли. С этой площади планируем получить 40 тонн хлопка-сырца. Уже собрано тридцать. Хлопок у нас семенной, поэтому убираем его вручную. Ощутима помощь горожан, особенно хорошо трудятся посланцы производственного объединения «Ташкентский тракторный завод имени 50-летия СССР».

Вместе с бригадиром Т. Эшбаевым подходим к заводчанам, готовящимся к выходу на поле. Их сегодня 110 человек. Анатолий Петрович Неумойчев, старший выездной шефской бригады, добавляет, что у рабочих Ташкентского тракторного давняя традиция — помогать сельчанам убирать урожай. Летом он возглавлял группу по сбору урожая овощей и фруктов в колхозе «Кызыл Узбекистан».

Ежедневно на хирман колхоза заводчане сдают по две — две с половиной тонны семенного хлопка-сырца. Лучшие показатели у трактороостроителей Е. Етмышбаева, С. Мадаткулова, К. Сониной, Т. Кушвакова и других.

— Выезжаем мы на один день, — вступает в нашу беседу инженер-технолог Т. В. Вожакова, — ни на какие особые условия, конечно, не претендуем. Но организовать чай, наверное, можно?

Надеемся, что это пожелание не останется без внимания руководства колхоза.

А. СИЗОВ.

СВОДКА
О ХОДЕ ЗАГОТОВОК ХЛОПКА В РЕСПУБЛИКЕ НА 29 ОКТЯБРЯ

(первая колонка—заготовлено за день, вторая — с начала сезона, третья — в том числе машинного сбора за день, четвертая — с начала сезона (в процентах к плану).

Хорезмская	0,61	77,99	0,70	37,38
Бухарская	0,81	75,78	0,71	62,06
Сурхандарьинская	0,01	73,48	—	81,96
Ташкентская	0,04	69,28	0,01	60,92
Каракалпакская АССР	0,83	66,45	0,65	58,02
Джизакская	0,01	64,53	—	57,15
Сырдарьинская	0,02	62,91	0,01	68,04
Ферганская	—	62,36	—	29,48
Наманганская	0,03	54,23	—	38,26
Кашкадарьинская	0,19	52,13	0,14	47,46
Андижанская	0,01	49,67	—	19,33
Навоийская	0,55	46,93	0,51	38,14
Самаркандская	0,17	44,73	0,08	39,06
По Узбекистану	0,22	61,66	0,18	49,63

Вышли на хашар всем институтом

Не остался в стороне от хлопкоуборочной страды и институт «Узгипроремжилпроект» Минжилкомхоза УзССР. Его посланцы трудятся на полях Ташкентской и Джизакской областей. Кроме того, было решено раз в десятидневку выезжать на помощь хлопкоробам всем институтом.

Такая организация шефской помощи дает ощутимый результат. В первый же выезд сотрудниками института собрано полторы тонны чистого хлопка-сырца. Работал коллектив в колхозе «Ленинабад» Аккурганского района.

По итогам дня лучшие сборщики награждены ценными подарками, а ветерану войны и труда 73-летнему инженеру А. Леликову вручена подписка на приложение к журналу «Огонек». Г. ТРУБНИКОВ.

«В БРАТСКОЙ СЕМЬЕ НАРОДОВ СССР»

— под таким девизом в фойе Дворца культуры Издательства ЦК Компартии Узбекистана открылась выставка работ фотожурналистов, посвященная юбилею Октября. На ней представлено более 400 снимков 27 авторов—ветеранов труда И. Душкина, В. Косовского, Г. Графкина, А. Горокрика, С. Махкамова, З. Пенсона, В. Николаи и других фотомастеров.

Выставку подготовила секция фотожурналистики Ташкентской организации Союза журналистов Узбекистана. Фотографии рассказывают о творческом труде наших современников — хлопкоробов, строителей, ученых, деятелей культуры.

Открыл фотовернисаж председатель Госкомиздата УзССР, председатель правления Союза журналистов Узбекистана С. Ш. Курбанов.

БЕСЕДА С ГРУППОЙ ЛИЦ ИЗ ЧИСЛА КРЫМСКИХ ТАТАР

26 октября в прокуратуру республики были вызваны жители Ташкента и Ташкентской области А. Аблаев, Ф. Аблямитов, М. Джемилев, Р. Джемилев, Н. Кадыров, Ш. Кайбуллаев, И. Сулейманов, Э. Фазылов, И. Ханров, А. Хамзин, именующие себя «инициативной группой». В канун общенародного праздника — 70-летия Великого Октября — этим лицам вновь была разъяснена недопустимость нарушений установленного порядка при организации и проведении массовых мероприятий.

В ходе беседы прокурор Узбекской ССР А. В. Бутурлин и министр внутренних дел республики У. С. Рахимов ответили на ряд вопросов. Руководители правоохранительных органов республики подчеркнули готовность этих органов решительно пресекать любые нарушения правопорядка, связанные с националистическими проявлениями и неправомерными действиями со стороны лиц из числа крымских татар.

В условиях широкого и свободного изъяснения мнений попытки отдельных лиц или группировок выдавать свои националистические взгляды за волю всех советских граждан из числа крымских татар, противопоставлять их работе государственной комиссии, проводить мероприятия, нарушающие общий установленный порядок, — отнюдь не способствуют поиску оптимальных позитивных решений. Напротив, они подрывают доверие, создают напряжение, разжигают страсти. Это особенно нетерпимо в дни большого праздника советских людей — 70-летия Великой Октябрьской социалистической революции, положившей конец социальному и национальному угнетению, обеспечившей торжество идей дружбы и братства всех народов нашей социалистической Отчизны.

Руководители правоохранительных органов предупредили вызванных на беседу лиц о дополнительных полномочиях, которыми наделены правоохранительные органы с целью обеспечения правопорядка в дни проведения праздника.

Ф. Аблямитов, И. Ханров, А. Хамзин и другие заверили, что они со своей стороны не допустят действий, нарушающих общественный порядок.

Гости нашей столицы

ЛУЧШЕ ОДИН РАЗ УВИДЕТЬ...

В Ташкенте находится большая группа французских медиков, среди которых — ответственные работники министерства здравоохранения Франции, видные специалисты в различных областях медицины.

В программе мероприятий особый интерес гостей вызвало посещение первой городской клинической больницы имени Абу Али ибн-Сины.

— Воистину, верна русская пословица: лучше один раз увидеть, чем сто раз услышать, — сказал после посещения клиники доктор Поль-Андре Бефор, советник министра здравоохранения Франции. — Нас заинтересовали постановка лечебного процесса, современное диагностическое оборудование больницы. Приятно было увидеть в операционной, физиотерапевтических кабинетах продукцию французских фирм.

Главный врач больницы, заслуженный врач Узбекской ССР К. Т. Ризаев рассказал гостям о структуре клиники, о тех задачах, которые стоят перед коллективом в свете перестройки здравоохранения. Много вопросов было к К. Т. Ризаеву как к депутату Ташкентского городского Совета — о роли народных избранников, о системе советского здравоохранения, перспективах его совершенствования.

Особо заинтересовал гостей метод получения рентгеновских снимков на бумаге, успешно применяемый в стационаре.

— Обо всем увиденном в больнице я откровенно расскажу на страницах нашего медицинского журнала «Тонус», — сказала французская журналистка Катрин-Ивонна Дэнис.

ВНИМАНИЕ—СФЕРЕ ОБСЛУЖИВАНИЯ

ТАШКЕНТ. ГОД 1985-й.

Основное внимание в городе было уделено совершенствованию сферы обслуживания. Было открыто 150 новых точек и предприятий бытового обслуживания населения общей производственной площадью 9 тысяч квадратных метров. На Ташкентском тракторном заводе, в объединении «Узбексельмаш» открыты собственные Дома быта. Всего по городу приобретено и установлено на предприятиях бытового обслуживания 150 единиц нового технологического оборудования.

Однако многое еще не было сделано. Годовой план по реализации бытовых услуг был выполнен на 95,6 процента, население недополучило услуг на 3,6 миллиона рублей. Много нареканий горожан вызывало несоблюдение предприятиями бытового обслуживания установленного режима работы, что само по себе снижало объем оказываемых населению услуг. Около половины предприятий службы быта работало в одну смену, на большинстве из них преобладал ручной труд.

Одними из самых отсталых отраслей городского хозяйства оставались транспорт и связь. Не будет преувеличением сказать, что нерешенные проблемы тут накапливались десятилетиями. Например, в Минске, где проживает на 500 тысяч человек меньше, чем в Ташкенте, для обслуживания городских маршрутов выделяется на 400 единиц транспортных средств, или 25 процентов от общего числа больше, чем в Ташкенте. А если учесть хорошее состояние транспорта, его надежность в работе, четкость соблюдения графика, то это различие будет еще существеннее.

6 из 11 ташкентских автопарков требовали коренной реконструкции, для обеспечения нормальной работы трамваев и троллейбусов недоставало 30 тысяч киловаттчасов энергомощности, для чего необходимо было построить дополнительно одиннадцать тяговых подстанций. За одиннадцатую пятилетку было введено в действие лишь 9 из запланированных 22 подстанций.

Оставляло желать много лучшего и положение дел со связью. На протяжении многих лет плотность телефонной сети практически не увеличивалась и составляла лишь 11 телефонов на 100 жителей. Из 13 зданий АТС по плану в течение пятилетки было построено 6.

ЦК Компартии Узбекистана и Советом Министров республики были приняты меры по улучшению теплоснабжения и повышению надежности газоснабжения г. Ташкента. Были введены в эксплуатацию новые мощности на котельной «Северная», 19 километров новых магистральных и внутриквартальных тепловых сетей, кольцевой газопровод высокого давления «Ахангаранское шоссе — ГРП «Куйлюк». Все это способствовало нормализации теплоснабжения жилых домов, производственных и общественных зданий.

25 июля 1985 года был принят Указ Президиума Верховного Совета УзССР об установлении в республике Дня памяти в целях дальнейшего укрепления связи и преемственности поколений, бережного сохранения памяти об умерших и погибших родителях и близких, о тех, кто своим ратным и мирным трудом служил Родине.

В этом году в Ташкенте побывали участники Всесоюзного агитперелета, который был организован по инициативе ЦК ВЛКСМ и Военного Совета Военно-Воздушных Сил СССР. Ветераны партии и комсомола, Герои Советского Союза, участники Великой Отечественной войны, деятели литературы и искусства встречались со школьниками и учащимися Ташкента. Состоялся большой концерт в окружном Доме офицеров.

С большим успехом прошли Дни Федеративной Республики Германии в Узбекистане. В рамках этих дней в Ташкенте состоялась выставка произведений художников-графиков земли Нижняя Саксония и изделий из всемирно известного саксонского фарфора, также экспонировалась выставка «Архитектура Нижней Саксонии».

Еще об одном событии. В Баку на третьем Всесоюзном смотре на лучший проект и постройку авторский коллектив в составе И. Мерпорта, Т. Маметовой, Э. Шевченко, К. Шарахмедова и Н. Бортник был удостоен золотой медали и диплома первой степени. Так высоко был оценен их проект реконструкции бывшей старогородской части Ташкента.

В декабре 1985 года в Ташкентской государственной консерватории впервые начались «Вечера органной музыки». Первый концерт, посвященный добаховскому периоду эпохи органной музыки, имел у ташкентцев большой успех.

О. ЛИТВИНОВА,
и. о. директора Ташкентского госархива.

ДОБРАЯ ТРАДИЦИЯ

Не в первый раз проводится в школе № 101 Чиланзарского района ярмарка солидарности, в которой принимают участие все учащиеся с первого по десятый классы.

Закладки для книг, вышивка, изделия из соломки, аппликации и многие другие поделки, приготовленные руками ребят, всегда пользуются большим спросом. А старшеклассники на этот раз приготовили для продажи на ярмарке аппетитную выпечку. Как обычно, специальная комиссия из членов совета дружины и комитета комсомола установила цены. В назначенный день «продавцы» — ученики 3— 10-х классов — заняли свои места за столами, которые были расставлены на школьном дворе. А покупателями и гостями на этой ярмарке были сами ребята, учителя, родители и жители соседних домов. Несмотря на обилие товаров, распродажа была закончена за полчаса.

Эта ярмарка была проведена в помощь Советскому детскому фонду имени В. И. Ленина. На счет № 707 ребята отправили 296 рублей, а вскоре после этого в школу пришло письмо из оргкомитета Советского детского фонда имени В. И. Ленина. Его председатель — писатель А. Лиханов тепло благодарил всех, кто принял активное участие в этом нужном и благородном деле.

Сейчас пионеры и комсомольцы школы № 101 готовятся к проведению новой ярмарки солидарности. На этот раз средства ребята решили перечислить на строительство памятника воинам - интернационалистам.

Н. ПОЧКИНА,
секретарь комсомольской организации школы № 101.

ПО ЗОВУ ПАМЯТИ

...Эти строгие каменные надгробия со скупыми, как строчки приказа, словами: «Погиб при выполнении боевого задания» встречаются во многих городах и селах нашей страны. А ведь этот парень, что погиб за свободу братского афганского народа, был чьим-то другом, сыном, еще вчера сидел за партой, стоял у станка, любил и был любим. Дорогой ценой оплачен наш мирный день. Подвиг этих ребят, отдавших жизнь за идеалы свободы и независимости, должен остаться бессмертным в нашей памяти.

Запомните этот номер — 000700390. Этот счет открыт в операционном управлении городской конторы Госбанка Ташкента по инициативе Ташкентского городского совета молодых воинов запаса при горкоме комсомола. Сюда уже поступают деньги на строительство памятника советским воинам, погибшим при исполнении воинского и интернационального долга в Афганистане. Участие в этом строительстве — дело сугубо добровольное, но, читая эти строки, вспомните своего друга, одноклассника, знакомого и даже незнакомого парня, в наше мирное время шагнувшего на огневой рубеж. Вспомните об этих ребятах, и пусть строительство памятника им станет вашим личным делом.



Почетный рабочий Ташкентского производственного трикотажного объединения «Малика» вязальщица Нури Рахматуллаева досрочно выполнила пятилетнее задание. Обслуживая 6 машин вместо трех по норме, она выработала с начала пятилетки 65 тысяч килограммов трикотажного полотна отличного качества.

НА СНИМКЕ: Нури Рахматуллаева.
Фото Р. Шамсутдинова.
(Фотохроника УзТАГ).

Служат наши земляки

ШТУРМАНСКИЙ ПОЧЕРК

Штурман — профессия древняя. Люди, овладевшие ею, еще столетия назад проводили парусники по просторам океанов, сверяя курс по звездам. Ни один из них тогда и подумать не мог, что и небесные просторы примут в свои объятия штурманов в пору, когда люди смогут летать. Вот так и получается, что молодой офицер, лейтенант И. Приймак унаследовал древнюю профессию.

Должность, нужно сказать, у молодого офицера непростая. Чтобы всегда отлично справляться с поставленными задачами, нужны не только глубокие знания, умение быстро и точно делать необходимые расчеты, нужна еще и штурманская интуиция. Штурман, прокладывая маршрут, отлично понимает, что от него зависят и точность выхода в заданный район, и результаты боевого применения. И ошибиться тут непозволительно.

Сколько помнит себя Игорь Приймак — всегда мечтал о небе. Вырос в семье военного. Отец тоже был авиатором. И жизнь в военных городках, постоянное общение с летчиками накладывали свой отпечаток. И дорогу в жизни для себя выбрал, чтобы стать таким же, как отец, как его товарищи.

Когда после окончания училища прибыл в наш округ, к первому в своей офицерской жизни месту службы и увидел самолеты, на которых придется летать, не скрывал ни радости, ни переживаний. В училище летать приходилось совсем не на таких машинах. Эти были более современными, сложными. Да и скорости, высоты, подвластные им, были совсем иными. Это радовало — сразу же ощутишь себя хозяином такого авиационного комплекса, — но и пугало: а сможет ли?

Но чем больше вникал во все, тем меньше сомнений оставалось. И мысли приходили уже совсем иные.

Был очень доволен, что попал именно на этот тип самолета. Каким современным оборудованием он оснащен! Тут и сложные радиоэлектронные комплексы, которые помогают и летчику, и штурману управлять боевой машиной и вести бой. Да и вооружение мощное. Так и хотелось поскорее взмыть в небо, ощутить непередаваемое словами чувство полета. Но до этого было еще далеко. Работа нашлась и на земле.

Лишь прибыл в часть — сразу же поручили молодому штурману рассчитать пять карт по всем учебным маршрутам. Понимал, что это первый его экзамен, и старался изо всех сил. С порученной задачей справился. Так лейтенант Игорь Приймак одержал в звании офицера свою первую победу. Но не последнюю.

Восемнадцать зачетов сдал Игорь, как и его сверстники, прибывшие в часть. Среди них по инженерной, штурманской подготовкам, зачет на допуск к полетам. И вот — волнующее чувство первого вылета на новом типе самолета.

После этого не раз поднимался штурман лейтенант И. Приймак в небо. Пожалуй, с закрытыми глазами сейчас может перечислить все характерные ориентиры в районе полетов, но отчетливо помнит впечатление от того первого вылета. Хоть он и не был для него особенно сложным, но остался незабываемым. Да и на земле его тепло встретили сослуживцы, поздравили с воздушным крещением.

Так начались для молодого штурмана будни...

— Самое сложное было на первых порах, — вспоминает лейтенант И. Приймак. — Не находил я общего языка с летчиком, с которым летал. А ведь в небе мы вдвоем, и без взаимопонимания никак не обойтись. И еще без доверия. Представьте: в полете я даю поправку на скорость — тридцать. А у него ко мне нет полного доверия, и по своим расчетам он берет двадцать... Но скоро все наладилось, притерпелись друг к другу. Да и чувствую особую ответственность — все, что ни скажу, летчик выполняет точно, значит, ошибаться нельзя. Вместе ведь отвечаем за одно дело.

Выполняли как-то авиаторы бомбометание по целям полигона с малых высот. Бомбовая нагрузка — максимальная. Лейтенант И. Приймак должен был выдать необходимые данные на вылет, все рассчитать. Подобного молодому штурману делать не приходилось. Однако не подвел — все сделал точно и вовремя. В небо их экипаж поднялся одним из первых. Отбомбились в тот раз на «отлично».

С каждым днем все уверенней чувствовал он себя и в полете, и при подготовке к нему. Хорошо освоил навигационно - прицельный комплекс молодой штурман, и это не раз помогало ему. А приходилось действовать в небе и в сложных условиях.

...До полигона оставалось совсем немного, когда на борт поступила вводная: «Ошибка в расчетах...». Лейтенант И. Приймак посмотрел на табло прицельного комплекса — после запланированной ошибки на табло высвечивалась неправильная информация. В считанные секунды выполнил проверку по навигационным приборам — по высоте, скорости — те же результаты. Решение созрело мгновенно. О нем и доложил на землю:

— Вызываю отказ комплекса. Бомбометание — по оптическому прицелу...

— Выполняйте, — дали «добро» с командного пункта.

На дальнейшее ушло совсем немного времени, и лейтенант И. Приймак уже был готов к бомбометанию через обычное прицеливание. Понимал, что успех сейчас зависел не от него одного. Главным образом от летчика, который должен точно вывести самолет по его, Игоря, расчетам. И сработали они вдвоем тогда мастерски. Поразили цели.

Служба у штурмана лейтенанта И. Приймака только начинается. Еще не одну вершину боевого становления придется преодолевать молодому офицеру. Но своим трудом, честным отношением к делу, тем, что уже признавался лучшим штурманом части по итогам соцсоревнования за месяц, он уже сделал весомую заявку на будущие успехи. Верит в это он сам, верят в это и его командиры.

В. ЛИХОЛЕТ,
старший лейтенант.

Строительному конвейеру—четкий ритм

НАМЕЧЕННОЕ—ВЫПОЛНИТЬ

Строительная индустрия города сегодня — одна из важнейших отраслей народного хозяйства. От дальнейшего развития строительного комплекса зависит улучшение жилищных условий горожан, создание им новых бытовых удобств. Чтобы эта отрасль получила дальнейшее ускорение, требуется быстрее овладевать новыми методами хозяйствования.

Позади девять месяцев упорной, напряженной работы, за которые строители Ташкента достигли некоторых успехов. Немало еще и проблем, которые ждут своего решения в оставшееся до конца года время.

С какими же результатами подошли производственные коллективы к ноябрьскому рубежу?

Наиглавнейшей задачей ташкентских строителей было и остается решение жилищной проблемы. И надо сказать, что девятимесячную программу строители выполнили. Ввод в действие жилых домов за счет госкапвложений и средств ЖСК составил 100,2 процента, сдано в эксплуатацию 739.411 квадратных метров жилья.

Успешно идет возведение и объектов соцкультбыта. Так, выполнена годовая программа по строительству школ: сдано 11 объектов на 12.179 мест. За девять месяцев введено в строй 8 детских садов на 2.300 мест и три детсада предстоит сдать в оставшееся время. Успешно в этом году ведется и строительство вводимых объектов здравоохранения. Уже вступили в эксплуатацию больница и три поликлиники. Две больницы и одну поликлинику необходимо сдать до конца года. Вступили в строй десятки объектов торговли и быта.

Эти успехи радуют, но вовсе не дают оснований для самоуспокоения. Ведь задания по таким основным показателям, как ввод в действие основных фондов по объектам производственного и непроизводственного назначения, освоение капитальных вложений и план строительно-монтажных работ за девять месяцев, не выполнены. По городу 148 организаций не выполнили плановые задания по вводу в действие основных фондов, причем работа ими на объектах велась неритмично. Ряд застройщиков, среди которых ГУКС Ташгорисполкома, объединение «Ташпромстрой», дирекция Госкомводстроя, не справились с планами жилищного строительства.

Приоритетное направление в городе получает строительство предприятий машиностроения. В целом на развитие машиностроительного комплекса в двенадцатой пятилетке выделено в 1,8 раза больше капиталовложений, чем в предыдущей пятилетке. Предстоит много и упорно потрудиться, чтобы успешно, без срывов выполнить обширную производственную программу. 24 объекта — ввод новых мощностей, реконструкция и расширение производственных площадей — таков объем работы ташкентских строителей в нынешнем году. Ускоренными темпами ведутся работы по подготовке ввода новых производственных мощностей на заводах моторном, «Ташсельмаш», «Подъемник», реле и автоматики, НПО «Сигнал», ювелирном, тракторном, ПО «Узбексельмаш», агрегатном, НПО «Технолог» и других. Но, к сожалению, не везде подрядчики работают согласованно. Не на всех объектах организована двухсменная работа, не хватает людей, слабо ведется комплектация материалами и оборудованием. Все эти проблемы строители и заказчики должны, не откладывая, решить в самое ближайшее время, чтобы успешно справиться с годовой программой.

Одной из составных частей перестройки экономики является коллективный подряд. Сегодня он широко внедряется в строительных организациях города. В прошлом году в Ташкенте практически не было ни одной организации, работающей на коллективном подряде. А сегодня из запланированных на III квартал с. г. 18-ти — десять трестов работают по новому методу и 49 первичных подрядных организаций других трестов.

Какова же отдача от их работы? За девять месяцев организациями, переведенными на коллективный подряд, выполнено 56,5 процента от общего объема работ по городу. В числе лучших коллективов, умело внедривших новую форму труда, тресты «Стройэлектромеханизация», «Ташметрострой», «Ташсантехгазмонтаж», ДСК-1,2. К сожалению, еще не в полную мощь использует коллективный подряд трест № 11 «Высотстрой». Близки к намеченным рубежам трест «Ташпромстрой» и некоторые другие строительные организации. В условиях коллективного подряда в январе — августе работало восемь трестов Главташкентстроя. План по производительности труда ими выполнен на 103,6 процента, в то время когда в целом по главку этот показатель недовыполнен на 0,1 процента. Налицо эффективность нового метода, тем более непонятна медлительность некоторых руководителей с внедрением коллективного подряда.

Огромную роль в борьбе за выполнение плановых заданий и обязательств играет социалистическое соревнование. В нынешнем году оно носит особый характер. Приближается 70-летие Великого Октября, и ташкентские строители, как и все труженики города, полны решимости встретить знаменательную дату новыми трудовыми победами. Повышенные социалистические обязательства в честь юбилея Октября в городе приняли 743 строительные бригады. К 1 октября о выполнении намеченных рубежей рапортовали 7.577 человек, 83 участка, 405 бригад.

Только в Главташкентстрое около 1,6 тысячи рабочих из 107 бригад решили к 7 ноября выполнить задания двух лет пятилетки. 66 бригад уже справились со своими обязательствами. 31 бригада, или 636 человек обязались к знаменательной дате выполнить годовое задание.

Среди правофланговых трудового соперничества — бригада П. Бабаченко с Сергелийского экспериментального комбината объемно-блочного домостроения. Ежедневно этот коллектив перекрывает сменные нормы не менее чем на 20 процентов. План по производительности труда здесь выполняется на 129 процентов. Примечательно, что этот коллектив ранее принял обязательство — выполнить к празднику Октября строительно-монтажных работ на 1.200 тысяч рублей при плане 1.125 тысяч рублей. Этот рубеж перекрыт, приняты новые обязательства, и уже 1 октября бригада освоила 1.462 тысячи рублей на строительстве экспериментальных жилых высотных домов.

Бригада А. Муртазина с первого завода крупнопанельного домостроения ДСК-1 приняла обязательство выполнить план двух лет пятилетки к 70-летию Великого Октября. Задачей коллектива было выпустить 27.579 кубометров сборного железобетона. 1 сентября домостроители уже отправили на стройплощадки города 39.855 кубометров сборных железобетонных изделий: программа выполнена на 144 процента.

И таких примеров немало. Они наглядно демонстрируют, что вчерашний рекорд сегодня становится нормой, что только тот, кто по-настоящему стремится работать, душой болеет за любимое дело, всегда добивается успехов. И хочется верить, что ташкентские строители смогут наверстать упущенное и успешно выполнят программу 1987 года.

О. АЛИХОДЖАЕВ,
заведующий отделом капитального строительства и городского хозяйства Ташкентского горкома Компартии Узбекистана.

за рубежом

СООБЩАЮТ КОРРЕСПОНДЕНТЫ ТАСС И АПН

Навстречу 70-летию Великого Октября

БЕРЛИН. Великая Октябрьская социалистическая революция оказала решающее влияние на ход мировой истории, борьбу за мир, установление действительной демократии для народа, за социализм и дружбу между народами. Об этом заявил член Политбюро ЦК СЕПГ, президент Общества германо-советской дружбы Эрих Мюккенбергер в интервью корреспонденту ТАСС.

События тех дней, сказал он, имеют всемирно-историческое значение. Первая победоносная революция трудящихся под руководством партии Ленина, став поворотным пунктом в истории человечества, навсегда устранила эксплуатацию человека человеком, дала возможность для превращения СССР в исторически короткий срок в мощную социалистическую державу.

В первые десятилетия на долю нового общественного строя выпали тяжелейшие испытания. Советский народ и его армия не только освободили страну от фашистских агрессоров, но и уничтожили врага в его собственном логове, принесли свободу народам Европы от «коричневой чумы», в том числе и немецкому народу. Ныне СССР ведет неустанную борьбу за устранение ядерной угрозы, за разоружение.

Трудящиеся ГДР, подчеркнул Э. Мюккенбергер, готовятся широко отметить знаменательный юбилей. Эта подготовка неразрывно связана с последовательным претворением в жизнь решений XI съезда СЕПГ, выполнением и перевыполнением народнохозяйственного плана. Выполняя повышенные социалистические обязательства в честь 70-летия Великого Октября, граждане немецкого социалистического государства вносят активный вклад в упрочение дружбы и боевого содружества со страной Ленина.

ЛОНДОН. «Да здравствует революция рабочих, солдат и крестьян!» — этот лозунг далеких октябрьских дней 1917 года ознаменовал поворотный момент в истории России и возвестил начало новой эры в жизни всего человечества. Впервые люди труда приступили к созданию нового общества социальной справедливости, за идеалы которого боролись и умирали тысячи лучших представителей поколений всех времен и народов, говорится в брошюре Южно-Африканской коммунистической партии «70 лет власти трудящихся», выпущенной здесь к историческому юбилею Великой Октябрьской социалистической революции.

Трудящиеся России, указывается в ней, под руководством партии большевиков пошли неизведанным путем общественного переустройства, на котором не было указателей и путеводных вех, кроме одной — идей марксизма-ленинизма.

И через семь десятилетий после своего рождения СССР выступает в роли первооткрывателя, направляемого уже накопленным опытом, идеями Маркса и Ленина, подтверждающего преданность делу социализма, подчеркивается в брошюре ЮАКП.

КОЛОМБО. Выставка советских книг и марок, посвященная 70-летию Великого Октября, открылась в столице Шри-Ланки. На стендах представлено около двух тысяч наименований общественно-политической, научно-технической и художественной литературы на сингальском, тамильском и английском языках. Развернута также фотоэкспозиция, рассказывающая о трудовых свершениях советского народа.

Великая Октябрьская социалистическая революция явилась событием огромного значения в истории всего человечества, заявил, выступая на открытии выставки, министр финансов и планирования Шри-Ланки Ронни де Мел. Революция в России привела к активизации национально-освободительного движения в различных странах, в том числе в Азии.



Недавно один из крупных магазинов Софии «Младост» был оборудован автоматической системой управления, к которой подключили отечественные электронные кассовые аппараты «Элка-90». Достаточно кассиру провести карандашом-индикатором по специальному коду, нанесенному в виде вертикальных линий различной ширины на ярлык товара, и в память компьютера поступит вся необходимая информация о проданном изделии. На основе этих данных ЭВМ в любой момент готова предоставить сведения о работе магазина.

НА СНИМКЕ: электронный кассовый аппарат «считывает» карандашом-индикатором кодовый символ товара.

Фото **Софияпресс — ТАСС.**

Кубинцы стали меньше курить

ГАВАНА. Значительное уменьшение числа курильщиков, а также заметное сокращение продажи табачных изделий — таков результат проходящей на Кубе общенациональной кампании борьбы против курения. По данным специального опроса, который был проведен группой социологов и врачей, только в прошлом году число курильщиков в стране сократилось на 6 процентов.

Уменьшению на Кубе числа приверженцев вредной привычки способствуют созданные в каждой провинции специальные центры, занимающиеся пропагандой знаний о вреде курения. Кроме того, в местной печати публикуются разработанные министерством здравоохранения Кубы методы, помогающие отказаться от курения.

Перевернулся паром в Бангладеш

ДАККА. Свыше 500 человек, включая женщин и детей, погибли в результате катастрофы пассажирского парома на реке Падма в Бангладеш.

Как сообщает газета «Нью Нейшн», двухпалубное судно, на борту которого находилось более 1.300 пассажиров, перевернулось и затонуло на середине реки. Подоспевшим к месту трагедии спасателям удалось подобрать из воды 860 человек. Точное количество жертв еще не определено и может быть установлено лишь после подъема парома.

По свидетельству «Нью Нейшн», катастрофа — одна из самых крупных в стране за последние годы — произошла из-за чрезмерной перегруженности судна.

Западноевропейский калейдоскоп

ПАРИЖ. Около тысячи представителей промышленных и торговых предприятий, научно-исследовательских учреждений и рекламных агентств приняли участие в завершившемся во французской столице международном конгрессе специалистов парфюмерной промышленности. На нем, в частности, подчеркивалось, что во многих странах сохраняется тенденция к росту спроса на парфюмерные товары для мужчин. За период с 1980 по 1986 год объем продажи этих товаров в мире увеличился на 32 проц. Неизменной популярностью практически повсеместно пользуются духи. На их долю сейчас приходится около 70 проц. объема продажи парфюмерно-косметических товаров. Из года в год предприятия парфюмерной промышленности расширяют выпуск новой продукции. Так, с 1975 по 1986 год в странах Западной Европы, Японии и США было выпущено 485 новых марок духов и около 300 новых косметических товаров.

БРЮССЕЛЬ. С начала будущего года в Люксембурге вводится новый общеевропейский знак для автотранспортных средств. Пластина с изображением флага «Общего рынка» — 12 расположенных по кругу желтых звезд на голубом фоне — будет устанавливаться рядом с национальным номерным знаком. Эта инициатива, заявил председатель правительства Люксембурга Жак Сантер, призвана еще раз продемонстрировать приверженность его страны идеям западноевропейской интеграции.

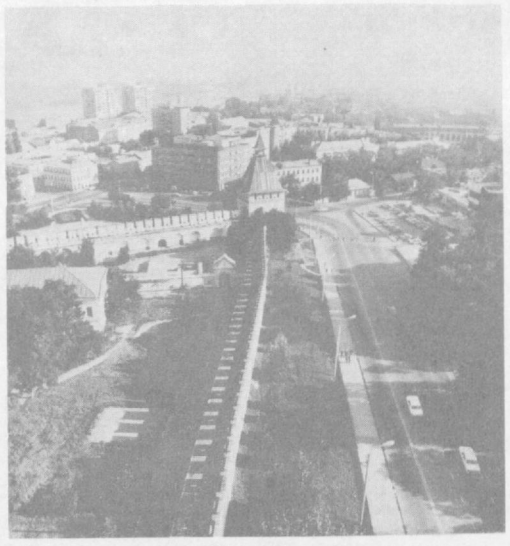

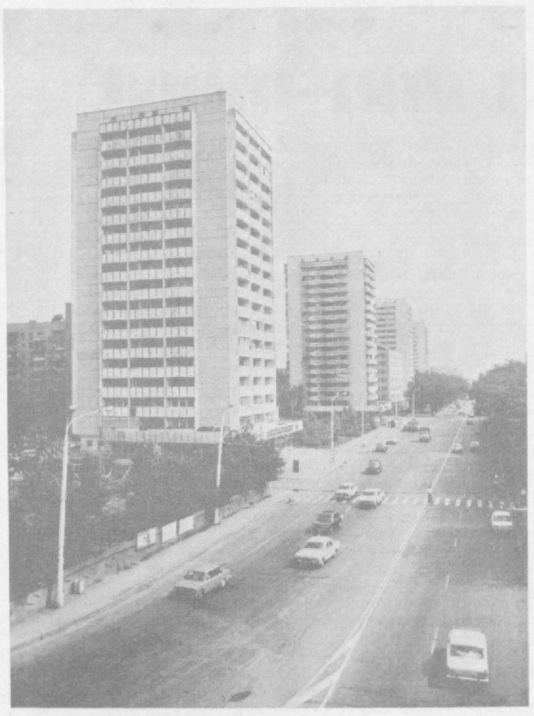

ТВОИ, РОССИЯ, ГОРОДА

● **АСТРАХАНЬ. Центр города. Гармонично сочетаются стены Астраханского кремля — памятника архитектуры XVI —XVII веков — и дома современной постройки.**

● **РОСТОВ-НА-ДОНУ. Один из красивейших проспектов города — Ворошиловский.**

Фото **Е. Недерн** и **Э. Котлякова.** Фотохроника ТАСС.

Как вас обслуживают?

НАЙТИ СВОЕ ДЕЛО

Раиса Федоровна Телесник всю свою жизнь проработала закройщицей. Но и сейчас, выйдя на заслуженный отдых, работу свою продолжает, потому что без любимого дела просто не мыслит своего существования. Да и в коллективе ателье № 27, где трудится Раиса Федоровна, многие по-прежнему ждут от нее помощи, поддержки, доброго слова.

Передовик производства, лидер социалистического соревнования закройщиков, Р. Ф. Телесник уже выполнила задание двенадцатой пятилетки, взяв повышенное обязательство — завершить два пятилетних плана за пять лет. Главное в ее работе — качество, да и нельзя без него ей, мастеру высшей квалификации, завоевывавшей 9 раз призовые места за лучшие костюмы на республиканских конкурсах на звание «Лучший закройщик года». В чем «секрет» ее мастерства?

— Чтобы костюм «сидел» на заказчике хорошо, — считает Раиса Федоровна, — необходимо при крое учесть все особенности фигуры клиента, даже манеру держаться. Именно это определяет силуэт одежды, помогает затем нивелировать недостатки фигуры, создавать более гармоничные ее пропорции. Во время кроя я стараюсь, как правило, учитывать и назначение костюма, качество и цвет материала, отделку. Клиент должен чувствовать себя в сшитом в ателье костюме свободно, комфортно, тогда к нему придет и ощущение уверенности, элегантности.

Р. Ф. Телесник и своим ученикам объясняет, что надо не просто брать любой материал и сразу после снятия мерок приступать к крою, необходимо учитывать каждую мелочь, на которую заказчик порой не обратит внимания. Ну вот, например, для костюма на выходной случай не пойдет ткань ворсистая, в клетку или горошек, такие ткани лучше смотрятся на повседневных вещах. Закройщик должен подсказывать посетителю, что крупный рисунок материала зрительно увеличивает фигуру, а мелкий таким свойством не обладает. Полнят фигуру и поперечные полосы, в то время как вертикальные ее зрительно «удлиняют», делают стройнее. Тяжелые ворсовые ткани требуют при создании формы костюма зрительного уменьшения, так как иначе они будут восприниматься чересчур массивными. Их можно комбинировать с другими, контрастными по фактуре тканями.

Все эти особенности используются при моделировании повседневной, а также специальной одежды.

Мастера и швеи, проработавшие с Р. Ф. Телесник уже много лет, привыкли к ее требовательности, переняли у нее богатый опыт, а потому, наверное, и работа в коллективе идет слаженно, четко. Немало значат и поиск резервов, экономия рабочего времени.

Рабочий день у Раисы Федоровны начинается в 10 часов утра. Но, как правило, на час раньше она уже в ателье. Наметит план работы на день, объяснит молодой швее особенности кроя и пошива каждого костюма.

Р. Ф. Телесник вместе с опытным мастером-закройщиком ателье № 46 Анатолием Васильевичем Дунаевым на общественных началах ведет школу передового опыта при объединении «Ташгоршвейбыт». Сюда приходят молодые швеи, рекомендованные руководством ателье на учебу. Вся методика преподавания в этой школе разработана в экспериментальной лаборатории объединения. В нее входят занятия по конструированию, моделированию одежды, работа с прейскурантом и нормативами, практика. За три года работы этой школы передовыми закройщиками подготовлено много молодых специалистов. Среди них Анатолий Садыков из ателье № 27, Юрий Бабаев из ателье «Бахор», Насиба Умаралиева из ателье № 29.

— Раиса Федоровна — мой наставник, — рассказывает Анатолий Садыков. — В нашем ателье всего два закройщика: она и я. Первое время, когда только начинал свою работу, были всякие неприятности. Раиса Федоровна мне не только указывала на недостатки, но и советовала, как их исправить, как избежать их в будущем.

Сейчас Анатолий Садыков при плане 2.800 рублей оказывает услуг на 3.600 рублей.

Коллектив ателье борется за экономию сырья и материалов. Помогают в этом лучшим швеям бригады Р. Ф. Телесник — Татьяне Ставцевой, Ольге Куш, Салиме Якубовой и другим карты норм расходов ткани.

Уже много лет руководит Раиса Федоровна работой профкома ателье. Самые различные вопросы приходится ей решать.

— Несколько дней, — вспоминают работницы, — приходила на работу швея бригады заплаканной, грустной. Заговорить с ней не решались. Но и делать вид, что ничего не замечаем, было нельзя. А вдруг нужна помощь! На выручку пришла Раиса Федоровна. Уж ей одной известно, какие слова она нашла, но только сумела поддержать молодую женщину. Даже домой к ней приходила, чтобы помочь уладить семейные неприятности.

Телесник помогла сохранить семью. Теперь в ней уже пополнение — трое малышей.

Говорят, что счастливым лишь тот бывает, кто по утрам спешит на работу с радостью, а вечером домой с радостью возвращается. Вот и Р. Ф. Телесник такая. Семья у нее большая, дружная. Муж — Александр Петрович — инженер авиационного предприятия. Дочь Полина работает вместе с отцом. Внуки — второклассник Петя и четырехлетний Боренька — бабушке скучать не дают. Но дома у нее чистота и порядок, все на месте. А Раиса Федоровна уже думает, как лучше выполнить заказ на мужской костюм-тройку для торжественного случая — свадьбы, который будет демонстрироваться на Выставке достижений народного хозяйства в Москве.

А. ПОЛИЩУК,
старший инженер отдела НТИ института «Узгипротехбыт».

Их имена — в названиях улиц

«Красный профессор»

Этого высокого звания одним из первых в Узбекистане был удостоен руководитель кафедры Среднеазиатского коммунистического университета Абдулла Авлони (1878 — 1934).

Немалый путь прошел узбекский литератор и ученый от просветительских взглядов к коммунистическим убеждениям. В суровом 1918 году он вступил в Коммунистическую партию. Перо талантливого поэта и публициста, пропагандиста и просветителя, первого переводчика на узбекский язык «Манифеста Коммунистической партии» беспощадно разило носителей феодально-байской идеологии, звало народ на строительство новой жизни. Абдулла Авлони активно сотрудничал в газете «Иштирокиюн» («Коммунист») — первой советской газете на узбекском языке, немного позднее стал главным редактором журнала «Касабачилик харакати» («Профсоюзное движение»). В государственных архивах Ташкента сохранилось немало документов о деятельности А. Авлони, в частности о его работе в годы гражданской войны в исполкоме Старогородского Совета.

После смерти А. Авлони его именем были названы бывшая Месткомовская улица и одна из школ нашего города.

А. МИЛИРУД,
старший архивист Ташоблгосархива.

К ВРАЧУ—С УЛЫБКОЙ

Детская поликлиника № 8, открывшаяся в одном из жилых массивов Чиланзара в Ташкенте, скорее напоминает дом сказки. Ребят здесь встречают знакомые герои известных детских книг, весело глядящие с красочных панно. Они украсили большой светлый холл, специально оборудованный для того, чтобы малыши вместе с мамами и папами не скучали в ожидании приема.

Поликлиника рассчитана на 250 посещений в смену. На трех ее этажах разместились врачебные и физиотерапевтические кабинеты, клиническая лаборатория. Отныне офтальмологи, лорврачи и другие специалисты поликлиники станут использовать для лечения многих заболеваний ультразвук и другие новинки отечественной медицинской техники. Это позволит намного повысить эффективность амбулаторного курса лечения.

(Корр. УзТАГ).

Писатель и время

Даниил Гранин:

«Жизнь по правде требует ежедневного мужества»

Во всем, что написал Даниил Гранин, видишь его самого, а главное — твердую позицию много повидавшего и пережившего на своем веку человека. После окончания Ленинградского политехнического института молодой инженер Гранин работает на Кировском заводе. А год идет— сорок первый... Уже в июле он уходит в народное ополчение. Воюет на Ленинградском и Прибалтийском фронтах — в пехоте, в танковых войсках. Кончил войну командиром роты тяжелых танков в Восточной Пруссии и с боевыми наградами возвратился в родной город. Позже он напишет: «Ленинград был мой дом, и дальше я никуда не хотел уходить, даже если бы мог...». Он и сейчас, когда возникла тревога по поводу возможных негативных экологических последствий в связи со строительством защитных сооружений от наводнений, когда наяву проступила проблема загрязнения Ладоги, с отвагой фронтовика и мужеством писателя-гражданина вместе с единомышленниками вступился за Ленинград.

— Даниил Александрович! Принесший вам широкую известность и вызвавший устойчивый интерес у читателя роман «Искатели» был написан 30 с лишним лет назад. Но как он оказался созвучен и ритмам преобразований сегодняшнего дня. Уверен, совсем не случайно только что в одном из московских издательств вновь вышла четвертьмиллионным тиражом и мгновенно разошлась эта книга. Значит ли это, что в первой битве она не стала победителем? И обратим ли, на ваш взгляд, процесс наступивших перемен, в первую очередь — демократизации и гласности в нашем обществе?

— Насчет того, что книга может выйти победителем, это прекраснодушное и очень милое читательское желание. Не знаю примера ни одной книги, которая вышла победителем. Если бы книги выходили победителями, человечество уже было бы на совершенно иной, более высокой ступени развития и нравственного совершенства. Что касается романа «Искатели», то, думаю, что он созвучен нынешним проблемам перестройки, характеризующим совершенно новую историческую ситуацию.

Вот вы спрашиваете меня насчет обратимости процесса, очевидно, имея в виду процесс перестройки, демократизации жизни и экономики, который происходит у нас сегодня. Я думаю, что этот процесс не имеет альтернативы. Я ее не вижу, и никто, по-моему, не выдвигает никакой альтернативы всем тем действиям, которые производятся сейчас у нас. Но что есть? Есть косность, есть традиции, есть инерция мышления. Есть щели, в которые забились некоторые люди, удобно там устроились и не хотят менять ничего в своем теплом, удобном положении. Вот это серьезное противодействие, довольно сильное, часто безастенчивое, открытое сопротивление. Ну, а перспективы? Затормозить движение вперед можно, помешать ему можно, но повернуть вспять, я думаю, нельзя, и прекратить полностью это движение тоже нельзя.

— Выступая на съезде писателей, вы сказали, что борьба, которая разворачивается сегодня, укрупнила и чувства, и характеры. В единоборстве с добром зло, которому незачем перестраиваться, предстало куда более сильным, опасным и многочисленным, чем нам казалось. Сейчас, когда прошел еще год, и перестройка стала реальностью, что, на ваш взгляд, изменилось, а точнее — обнажилось?

— Обнажились вот эти силы противодействия, которые не так просто сломить. Обнаружилось болото, которое выжидает, полное опасений и тревог: одни боятся за свою репутацию, за свои нажитые привилегии, другие не хотят связывать себя какими-то решительными действиями, третьи выжидают — что получится, где получится. И определились активные силы, которые горячо поддерживают перестройку, новую систему мышления, действуют энергично. Те успехи, которые мы сейчас имеем, благодаря им достигнуты. Вообще, как ни странно, во всяких сложных ситуациях решает меньшинство. В науке решает меньшинство, в искусстве — тоже меньшинство. Талантливых и гениальных людей всегда меньше. Думаю, что и в политике люди убежденные, понимающие ситуацию и выдвигающие какие-то новые идеи, тоже действуют поначалу в меньшинстве, и лишь потом им удается привлечь на свою сторону большинство. Так что в этом смысле ситуация нормальная.

— Тогда же вы говорили о нескольких талантливых романах, написанных во имя непреложных требований совести и боли и, к сожалению, обреченных на многолетние мытарства... Вы имели в виду увидевшие наконец свет «Новое назначение» Александра Бека и «Белые одежды» Владимира Дудинцева, или какие-то другие?

— Я имел в виду эти романы и еще «Дети Арбата» Анатолия Рыбакова и «Ночевала тучка золотая...» Анатолия Приставкина. Все они сейчас напечатаны. Но появляются новые вещи, которые достаточно отлежались и приходят сейчас к читателю. Я думаю, что читателю все равно, были они написаны год или десять лет назад: художественная литература — не газетная статья, настоящая литература не стареет. В шестом номере «Нового мира» напечатан «Котлован» Андрея Платонова — это благо. Поэтому разговоры о том, зачем мы сейчас печатаем так много повестей ушедших наших писателей, считаю несостоятельными. Что же, опять закрывать от людей того же Платонова во имя каких-нибудь новых бездарных, серых посредственностей? А речь идет, по сути дела, о том, что страницы журнала заняты новыми талантливыми публикациями, а посредственным вещам места не хватает. Но ведь между талантливыми вещами нет конкуренции, нет соперничества. И это прекрасно! В этом смысле сегодняшнее положение в литературе, в литературно-художественной периодике я считаю совершенно разумным, правильным. Наступило время, которое мы ждали много лет.

— Сергей Залыгин на одной из встреч с читателями заметил, что и ваш «Зубр» еще не был напечатан, а в «Новый мир» уже шли письма с протестами...

— Новая книга, действительно, имела много противников еще до публикации, чему я... рад. Потому что это показывает ее нужность. Что это за противники? Прежде всего сторонники академика Лысенко, которые продолжают еще занимать разного рода посты. Это люди, которые в свое время преследовали моего героя, добились увольнения его из института, возводили на него всякого рода клеветнические обвинения и которые теперь, конечно, не хотели бы, чтобы он был реабилитирован в глазах читателей, научной общественности. Вот это меня радует, хотя доставило немало трудностей и неприятностей — и мне, и редакции журнала «Новый мир», которая, несмотря на систематические атаки, накатывавшиеся со всех сторон, повела себя очень твердо и мужественно.

Я написал о трудностях, которые были и которые характеризуют вообще обстановку в науке, где тоже идет очень энергичная перестройка, но, может быть, пока недостаточная. Наука была модной, прибыльной — там окопалось много лжеученых, тех же самых лысенковцев... Ведь что такое лысенковщина? Суть ее не только в той исторической ситуации, которая сложилась в те времена и которая, можно сказать, ликвидирована сейчас. Ее существо— и опасность— состоит в том, что, во-первых, это — произвол в науке, это — администрирование в науке, отсутствие свободного развития научных идей, мнений и споров, когда власть грубо вмешивается и говорит: «Этот — прав, а этот — не прав». Так наука не может развиваться. Во-вторых, это — фальсификация данных в угоду той же власти, подгонка данных, когда уже не критерий истины, а критерий немедленного и быстрого успеха диктует ход научных работ. Эта болезнь проникла и в другие области науки. Мы и сегодня с ней сталкиваемся и в медицине, и в физиологии, и в химии, и в биохимии, и во многих других областях, о которых знаю я, а есть еще области, о которых я лично не знаю. Есть еще люди, которые по-прежнему считают не зазорным подделывать данные, делать работу ради мнимых успехов — премий, публикаций, докладов, поездок на конгрессы за границу... В корыстных личных интересах, которые ничего общего не имеют с подлинным служением науке.

— Один из героев вашей повести «Однофамилец» — Кузьмин — сказал: «У меня не будет второй жизни, чтобы говорить правду...». Помню, как простая на вид эта фраза ошеломила своей ясностью и определенностью. Кому-то она показалась жестокой... Что значит, по-вашему, жить по правде?

— Одно дело — требовать правды от других, другое дело — самому жить по правде. Жить по правде труднее, чем просто произносить какие-то слова, резать, как говорят, правду-матку. Жизнь по правде требует ежедневного мужества, постоянной работы совести. И она неизбежно приводит к каким-то компромиссам. Потому что одержимость правдой — это не то что невозможная — непереносимая вещь. Я знаю таких людей, и работать рядом с ними, жить среди них — таких осатанелых фанатиков правды — очень тяжело. Нормальная человеческая жизнь, которая доставляет счастье и удовольствие окружающим, которая помогает создать нравственный климат, не может быть жестокой в отношении к правде. И в ней, конечно, происходят все время какие-то компромиссы: что-то ты должен прощать человеку, с чем-то ты должен согласиться, в чем-то ты должен идти на уступки. Добро и проявляет себя в каких-то уступках, в каких-то прощениях.

Искусство прощения — это труднейшее искусство, труднейшее нравственное испытание человека. Вот я столкнулся сейчас с вопросом: люди требуют наказания тех, кто вершил репрессии в годы культа личности. Но при этом нужна и какая-то мера. Одно дело предъявить вину, другое — требовать обязательного наказания этих людей. Проблема прощения и доброты— это очень сложная проблема. Я не берусь ее решать, ее надо решать сообща, но убежден, что такой разговор нужно вести. И не абстрактно, а на примерах конкретных человеческих судеб... Иначе не очиститься.

Я поблагодарил писателя за ответы, за прямую и откровенную речь.

Уже позже, читая записки тележурналиста Татьяны Земсковой, я вдруг увидел точное подтверждение этими ответами того, что было сказано Граниным пять лет назад на встрече в Останкинской телестудии. Тогда его спросили, в чем он видит опору нравственности.

— Я вижу опору нравственности в любви, памяти и совести, — ответил писатель. — У литературы свой путь к душе человеческой, свой путь к совести...

Беседовал с писателем В. МАСТЕРОВ.
(АПН).

Город и его проблемы

ЧАСТНЫЙ ПРИМЕР

«За добросовестное выполнение своих обязанностей и чуткое отношение к автолюбителям объявить благодарность кладовщикам-приемщикам автостоянки № 11-а участка № 2 Кировского района тт. И. Холматову, С. Бакунцу, Б. Туляганову». Эти строки из приказа и. о. директора Ташкентского городского производственного объединения гаражно-технического обслуживания Н. Юнусова приведены не случайно.

Более полутора лет существует эта стоянка, разместившаяся на месте большого пустыря. Сейчас здесь паркуется около двухсот легковых автомашин, но это далеко не все. Планом предусмотрено увеличение их числа в два раза. Охранять такое количество машин непросто, еще труднее содержать стоянку в чистоте, следить за тем, чтобы водитель утром уехал в хорошем настроении, но силами этого маленького коллектива делается многое. На стоянке не увидишь ни ям, ни грязи, кругом аккуратные белые указатели для маневрирования, ярко очерчена площадка для каждого автомобиля с указанием стояночного номера. В трудную минуту тебе помогут и советом, и теми полезными мелочами, которые так необходимы в повседневной жизни автолюбителя.

Но обслуживающий стоянку персонал мог бы сделать еще больше, если бы ему шли навстречу, прислушивались к просьбам. Готовя этот материал, я не занимался специально сбором фактов: одни лежали прямо на поверхности, другие были почерпнуты из бесед с такими же, как я, автолюбителями. Судите сами: машин на стоянке много, а случись пожар, не найдешь воды для тушения. Было зарядное устройство для аккумуляторов, правда, в плохом техническом состоянии, а сейчас и его нет. А посмотрите, в каких условиях ютятся приемщики: маленькая будочка, дверь и окна со щелями, в полу большая дыра. И это только частный пример. Сколько еще неустроенности и бесхозяйственности на других автостоянках города!

Ведь существуют же на этот счет нормативные документы, где ясно сказано, что при таком количестве автомобилей необходимо иметь свою небольшую мастерскую — с аккумуляторной, вулканизацией, пунктом диагностики, «ямой», эстакадой, мойкой, вероятно, и уборщиком. Иначе за что автолюбитель платит деньги по пять, а на кооперативных началах девять рублей в месяц?

Думаю, можно решить вопрос и с навесами, которые бы предохраняли автомобиль от порчи. А под ним неплохо было бы сделать перегородки, чтобы у каждого водителя была своя «территория», где бы он мог поставить ящичек для инструментов, запчастей. Есть же подобное на других стоянках города. Предвижу, что кое-кто начнет заявлять, что, дескать, стоянка находится в центре города, и навесы испортят архитектурный облик. А разве близлежащие гаражи его не портят? Да и не будут навесы портить вид, если будут сделаны красиво, со вкусом.

Хорошо бы уже сейчас создать типовой проект стоянки с помещениями для кладовщиков-приемщиков, различными подсобными службами, общественной мастерской. Надо, чтобы были обязательно на стоянке телефон, свой консультант, к которому можно было бы обратиться за квалифицированным советом. Проблема автомобиля в большом городе всегда острая, поэтому решать ее надо многопланово. Начиная от гаражей и стоянок, кончая станциями технического обслуживания и дорогами. Еще хочется сказать об обслуживающем персонале. На мой взгляд, следует шире привлекать к этой работе людей по совместительству, пенсионеров, студентов, тогда и нанимать на работу будет легче, и жулики частично исчезнут, и красных от глубокого похмелья физиономий поменьше станет.

Над всеми этими проблемами стоит подумать и республиканскому производственному объединению «Узавтотехобслуживание», и Министерству бытового обслуживания населения республики.

С. ВИКТОРОВ,
автолюбитель.

Это интересно

Борьба с вредной привычкой

В большинстве европейских стран крепкие напитки употребляют все меньше, все больше пьют напитки слабой крепости или пьют просто безалкогольные.

Так, например, в Великобритании виски начинает уступать место легкому вину. Англичане пьют также слабоалкогольное пиво и все чаще минеральную воду.

Большие изменения произошли и во Франции. Традиционно там к каждой пище употреблялось вино. Теперь вино пьют лишь 44 процента французских мужчин, 49 процентов запивают пищу водой. Ежегодное потребление вина французами упало со 140 литров на человека до 100 литров, причем из них 80 литров — легкие вина.

В Америке в течение последних 10 лет также снизилось потребление алкоголя, особенно потребление виски. Вместо этого там сейчас в основном пьют легкие коктейли.



Поживем—увидим

Трудно, конечно, поверить с первого взгляда, что женщинам могут понравиться подобные головные уборы и украшения. Но мода... Такая милая, переменчивая, вносящая приятное разнообразие в нашу жизнь, она тем не менее обладает прямо-таки загадочной способностью жестко диктовать свою волю и незаметно подчинять своим капризам даже самых строптивых по характеру представительниц прекрасного пола.

Что же, очень может быть, что именно так и произойдет опять будущим летом... По крайней мере, на это — не без оснований в силу богатейшего опыта в данной области, — очевидно, и рассчитывают модельеры. Экстравагантные по форме «соломенные шляпки» белого цвета были представлены ими на ярмарке модных идей-88 в Дюсельдорфе (ФРГ).

Фото ДПА — ТАСС.

вас приглашают

Маршруты выходного дня

Дворец культуры ТашГУ. 30 октября. В **18.00** — вечер интернациональной дружбы, посвященный 70-летию Великого Октября. В нем примут участие афганские студенты, обучающиеся в Ташкенте. В концертную программу включено выступление фольклорного ансамбля молодежи из ДРА. **31 октября.** В **19.00**—дискотека для молодежи. **1 ноября.** В **14.00** — занятия коллектива бального танца, в **17.00** — клуба брейк-данса.

С 1 по 10 ноября в Ташкенте будут проходить Дни архитектуры. Откроются выставки проектных работ (и их реализация), выполненных ведущими проектными и научно-исследовательскими институтами. **Выставки-смотры откроются в кинотеатрах** «Москва», «Чайка», во Дворце культуры железнодорожников. В Доме архитектора откроется выставка дипломных работ выпускников архитектурных факультетов ТашПИ и Самаркандского государственного архитектурно-строительного института.

Информационно - культурный центр Госкомитуриста СССР. 31 октября и 1 ноября. В **17.00** — праздничные концерты ансамбля «Бахор». С творчеством этого прославленного коллектива знакомы во многих городах страны, он много выступал за рубежом. В программе Государственного заслуженного ансамбля народного танца Узбекской ССР — народные танцы нашего солнечного края, других республик Средней Азии. К 70-летию Великого Октября артисты подготовили композицию «Мать-Родина», «Пахта», хореографические картинки из многих стран мира.

Узбекский музыкальный театр драмы и комедии имени Мукими. 30 октября. В **15.00** — торжественная встреча ветеранов-артистов с творческой молодежью, посвященная 70-летию Великого Октября. В ней примут участие народные артисты республики М. Юнусов, М. Гафуров, Ф. Рахматова, заслуженные артисты УзССР С. Пулатов, Б. Ихтияров, Н. Пулатова, М. Ихтиярова и другие, творческая молодежь. **31 октября** в **15.00** — встреча мастеров искусств со школьниками Ташкента, посвященная юбилею Октября. Затем — спектакль, поставленный по одноименному произведению К. Яшена «Нурхон». Эта пьеса заняла прочное место в репертуаре театра и идет на его сцене уже много лет.

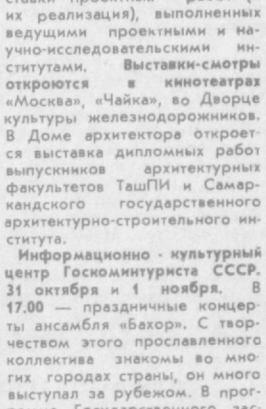

Дворец культуры текстильщиков. 31 октября. В **18.00** — праздник, посвященный Дню советской милиции. Его организаторы — Дом актера Союза театральных деятелей Узбекистана, коллективы дворца. Этот праздник ежегодно отмечается большой концертной программой, в которой принимают участие известные мастера искусств, молодежь. На сцене большого зала выступят народные артисты УзССР Г. Якубов, Д. Джабборова, заслуженные артисты республики В. Лапин, Р. Султанова, И. Джалилов, В. Крюков и другие.

Дом пропаганды исторических и культурных памятников (он расположен в медресе Абул Касым). **31 октября.** В **16.00** здесь откроется смотр-конкурс детского самодеятельного творчества. К этому смотру ребята готовились заранее, и потому на выставке будут представлены живопись и ручные поделки, скульптурные работы и произведения национального прикладного искусства. Победители смотра получат туристические путевки для поездки в Самарканд.

Ташкентский государственный театр музыкальной комедии (театр оперетты). В ноябрьской афише театра «Сильва» и «Графиня из Гонконга», «Цыганский барон» и «Ограбление в полночь». Для детей — «Золушка», «Подарки феи Ойгуль», «Волшебные буквы», «Приключения в стране Музыкании». **1 ноября — спектакль** «Песне моей поверь».

Ташгосцирк. Гастроли артистов Московского цирка. Их представление называется «Карнавал экзотических животных». Художественный руководитель и дрессировщица — заслуженная артистка Азербайджанской ССР Джамиля Ширвани. В программе много интересных животных: бегемоты, ламы, обезьяны, пеликаны, кенгуру и другие.

ВДНХ УзССР. 31 октября. В **10.00** от ворот главной выставки республики стартует агитпробег на самодельных и антикварных машинах, посвященный 70-летию Великого Октября (по маршруту Ташкент — Чирчик).

Велоспорт: Возрождение традиции

Центральные магистрали столицы Узбекистана стали в минувшее воскресенье трассой соревнований велосипедистов. Тысячи зрителей собрала увлекательная вечерняя гонка-критериум, проведенная по инициативе Республиканской федерации велоспорта и городского спорткомитета.

Такие состязания были популярны в Ташкенте в семидесятые годы. Первую гонку-критериум семнадцать лет назад выиграл неоднократный чемпион СССР и Узбекистана, участник сборной команды страны, побеждавшей в велогонке Мира, заслуженный мастер спорта СССР Александр Юдин.

А всего гонка-критериум была разделена на пятнадцать этапов, каждый длиной 2,4 километра. Стартовав на площади Ленина, гонщики направлялись к улице Навои, затем — по проспекту Ленина и Узбекистанской улице, замыкая «кольцо» вновь на главной площади столицы. Здесь, на промежуточных финишах, начислялись зачетные очки. Таким образом, необходимо было постоянно поддерживать высокую скорость на всей дистанции — тридцать шесть километров.

Спор вели 90 участников. Победу по сумме всех этапов одержал Евгений Комлик из Харьковского центра олимпийской подготовки. Вторым был Игорь Кузнецов, представлявший спортивный клуб «Агидель» из Башкирии. Еще один приз — за третье место в общем зачете — завоевал Владимир Панасенко.

(Корр. УзТАГ).

Уверенная поступь «Пахтакора»

Продолжаются финальные игры клубного чемпионата Ташкента по футболу.

Как известно, на первом этапе чемпионата клубы, представляющие коллективы физкультуры и специализированные школы, были разделены на две группы. И вот теперь клубы, объединившись в финальные группы, оспаривают места с первого по 16-е.

Особый интерес, понятно, к первой шестерке. Больше всех «золотых» (предварительных) очков здесь имел «Пахтакор» — 33. Отлично провели свои поединки пахтакоровцы с «Трудовыми резервами», победив во всех шести матчах. Затем наступил черед игры с «Трактором», лучшим среди коллективов физкультуры. И здесь лидер остался верен себе — одержал пять побед и один матч свел вничью.

Преследователи «Пахтакора», воспитанники РШВСМФ, неожиданно слабо сыграли на своем поле против «Трудовых резервов». Они выиграли два матча и два проиграли. Уверенно также сыграли в прошедшем туре «Старт», РОШИСП им. Титова, ДЮСШ-2 ГУНО, ТашГРЭС, «Текстильщик». Таким образом, у «Пахтакора» 66 очков, у РШВСМФ — 42. На третьем месте идет «Старт» (37).

В воскресенье пройдут игры третьего тура на стадионах «Трактор», «Трудовые резервы», «Строитель», «Средазкабель», «Текстильщик».

М. ЗАЛЬЦБЕРГ.

Футбол. Первая лига

ЗАКЛЮЧИТЕЛЬНЫЙ АККОРД—МИНОРНЫЙ

Пресловутая «выездная модель» для кемеровского «Кузбасса» в последних турах стала непозволительной роскошью. Дело в том, что команда выбрала до дна лимит ничьих, и дважды ничейные исходы ничего сибирякам не дали.

Именно этим обстоятельством, думается, будет верно объяснить боевой настрой гостей в матче с пахтакоровцами. Начали они в самом деле весьма активно, собранно. Уже на девятой минуте Антонов заставил поволноваться трибуны, когда мяч после его удара пролетел в каких-то сантиметрах от ворот Якубова.

Пахтакоровцы ответили реальной угрозой только на 14-й минуте: верную возможность отличиться упустил Кабаев.

А через пять минут руками развел Абдураимов. Казалось, мячу деваться было некуда, кроме ворот, но и Азамата подвела точность. Надо сказать, что матч с «Кузбассом» для молодого ташкентского форварда не был удачным.

Правда, и его партнеры сыграли не на много лучше. Разве что действовали чуть поактивнее.

Ташкентцы уступили в этом матче — 0:1, но капризная удача долго выбирала, кому отдать предпочтение. На 24-й минуте она улыбнулась сибирякам, когда после розыгрыша штрафного мяч угодил в стойку ворот Галиева. На последних секундах первого тайма — была благосклонна к хозяевам поля: теперь уже после удара Соловьева мяч попал в перекладину. А выбор свой сделала на 59-й минуте. И было это так.

Абдураимов потерял мяч возле штрафной «Кузбасса». Гости провели контратаку и адресовали мяч врывавшемуся в штрафную Пимушину. И в этом эпизоде не лучшим образом действовал Якубов, который, оставив ворота, рванулся наперерез, не дождавшись, чем завершится единоборство лучшего бомбардира «Кузбасса» и защитника Кожухова... Гол, который записал на свой лицевой счет Пимушин, был 18-м.

Могли пахтакоровцы отыграться в оставшееся время? Могли. Остроту и разнообразие в атаки хозяев внес заменивший Близнюка Дурманов, однако реализовать свой наступательный порыв ташкентцы так и не сумели.

Отчетный матч был последним, который пахтакоровцы проводили на своем поле. И зрители вправе были ждать от своих любимцев красивой и содержательной игры. Ведь рядом с командой они оставались и в победах, и в поражениях на протяжении всего сезона. Но не только невезение нужно считать причиной поражения «Пахтакора» в матче с «Кузбассом». Наставникам команды удалось-таки создать коллектив, проведена большая работа. Но еще больше предстоит сделать, если ставить своей задачей возвращение в высшую лигу.

А. УЧАЕВ.

Дисквалифицирован стадион

За недисциплинированное поведение болельщиков после окончания футбольного матча чемпионата страны «Гурия» — «Металлист» в Ланчхути Федерация футбола СССР дисквалифицировала стадион этого города на шесть календарных встреч. А спортивно-техническая комиссия, на заседании которой разбирался инцидент, предлагала президиуму всесоюзной федерации дисквалификацию на десять игр.

Очередной матч чемпионата СССР, который должен был состояться в Ланчхути между командами «Гурия» и «Торпедо» (Москва) 31 октября, решено провести в этот же день на футбольном поле стадиона города Волгограда.

«СПОРТПРОГНОЗ»: РЕЗУЛЬТАТЫ 43-го ТИРАЖА (24 ОКТЯБРЯ)

1—1, 2—2, 3—1, 4—1, 5—1, 6—X, 7—1, 8—X, 9—1, 10—2, 11—2, 12—2, 13—1.

Примечание: первая цифра — номер пары команд, вторая цифра — исход встречи.

(ТАСС).

Редактор Т. М. КАЗАКБАЕВ.

ТЕАТР

ГОСУДАРСТВЕННЫЙ АКАДЕМИЧЕСКИЙ БОЛЬШОЙ ТЕАТР ОПЕРЫ И БАЛЕТА УЗБЕКСКОЙ ССР им. А. НАВОИ — 31 октября **Кармен.** Начало — в 19.00, 1 ноября в 12.00 **Волшебная лампа Аладдина,** в 19.00 **Сотворение мира.**

ГОСУДАРСТВЕННЫЙ УЗБЕКСКИЙ АКАДЕМИЧЕСКИЙ ТЕАТР ДРАМЫ им. ХАМЗЫ — 31 октября **Зеркало.** Начало — в 19.00.

ГОСУДАРСТВЕННЫЙ РУССКИЙ АКАДЕМИЧЕСКИЙ ТЕАТР ДРАМЫ им. М. ГОРЬКОГО — 31 октября и 1 ноября премьера **Завтрак с неизвестными.** Начало — в 19.00; **Скамейка** (малая сцена). Начало — в 19.30.

ГОСУДАРСТВЕННЫЙ ТЕАТР ОПЕРЕТТЫ — 1 ноября в 12.00 **Золушка;** в 19.00 **Песне моей поверь.**

КИНО

31 ОКТЯБРЯ, 1 НОЯБРЯ

Художественные фильмы:

Дворец искусств — «САЛЬВАДОР» (большой зал, 11, 13.30, 16, 18.15, 20.30); «ДЕНЬ ВЛАСТЕЛИНОВ» (12, 14.30, 17, 19.30).

Искра — «МИРАЖИ ЛЮБВИ» (12, 14, 16, 18, 20.00).

Казахстан — «САНГАМ» (11, 12, 15, 16, 19, 21.00).

Дружба — «ВЗЛОМЩИК» (11, 15, 19.00); «ДВОЙНИК ПРИХОДИТ НА ПОМОЩЬ» (13, 17, 21.00).

Ватан — «ЗОРРО» (15, 18, 21.00); «КОРОНА РОССИЙСКОЙ ИМПЕРИИ» (12.00).

Им. К. Ярматова — «АПЕЛЛЯЦИЯ» (по нечетным).

Им. Лисунова — «ВЗЛОМЩИК» (по нечетным).

Нукус — «СПАРТАК» (11, 14, 17, 20.00).

50 лет Ташсовета — «ОДИНОКАЯ ЖЕНЩИНА ЖЕЛАЕТ ПОЗНАКОМИТЬСЯ» (14, 18, 21.30); «ТАМ НА ОЗЕРЕ» (12, 16.20, 18.00).

Восток — «ЦВЕТОК В ПЫЛИ» (11, 13.30, 16, 18.30, 21.00).

30 лет ВЛКСМ — «МЫ — ВУНДЕРКИНДЫ» (по четным).

Москва — «ОСКАР» (11, 15.30); «АМАДЕЙ» (12.30, 17, 20.00).

Чайка — «ПОЛЕТ НАД ГНЕЗДОМ КУКУШКИ» (13.30, 16, 18.30, 21.00).

Телефоны автоответчиков:

Дворец искусств — 44-21-34, 44-21-44, 44-21-74.
Ватан — 74-30-38.
Чайка — 77-06-20.
Москва — 33-05-01.
50 лет Ташсовета — 78-47-25.
Восток — 91-14-61.
Им. Лисунова — 96-34-02.
30 лет ВЛКСМ — 33-44-52.
Дружба — 67-96-87.

Телефон для предложений и пожеланий по улучшению культуры обслуживания в кинотеатрах города — 33-37-11. Управление кинофикации Ташгорисполкома.

ЦИРК

31 ОКТЯБРЯ в 16 и 19.00, **1 НОЯБРЯ** в 12, 15 и 18.00 большая разнообразная программа артистов Московского цирка.

Коллектив треста «Узбекгидроэнергострой» извещает о кончине главного бухгалтера треста **ЕРЕМЕНКО Людмилы Сергеевны** и выражает искреннее соболезнование родным и близким покойной.

Отдел здравоохранения, партийная организация санэпидстанции, райком профсоюза медицинских работников и коллектив поликлиники № 6 Фрунзенского района с глубоким прискорбием извещают о кончине старейшего медицинского работника, члена КПСС с 1942 года, участника Великой Отечественной войны **ГЕРБЕРА Соломона Хаймовича** и выражают глубокое соболезнование родным и близким покойного.

Коллектив Ташкентского областного производственного управления водного хозяйства выражает глубокое соболезнование инженеру-диспетчеру Е. А. Сахабутдиновой по поводу смерти ее сына **САХАБУТДИНОВА Рината Борисовича.**

Коллектив Ташкентского института инженеров ирригации и механизации сельского хозяйства выражает глубокое соболезнование старейшему работнику института, ветерану труда З. М. Комарницкому по поводу кончины его жены **КОМАРНИЦКОЙ Варвары Лукьяновны.**

реклама ••• объявления ••• реклама ••• объявления

ДЛЯ ВАС, ЛАКОМКИ!



С 3 по 4 ноября с 11 до 17.00 в универсаме «ЮНУСАБАД» ФИРМЫ «ХИЗМАТ-БЕМИННАТ»

ВЫСТАВКА-ПРОДАЖА КОНДИТЕРСКИХ ИЗДЕЛИЙ

производства фирмы:

ПИРОЖНЫЕ БЕЗЕ, ЗАВАРНЫЕ, «ТАШКЕНТ», ПЕЧЕНЬЕ «АССОРТИ», «СДОБНЫЕ ПАЛОЧКИ», ТОРТЫ, РУЛЕТЫ.

Здесь вы сможете купить понравившиеся изделия, предварительно отведав их за дегустационным столом.

Мастера - кондитеры проконсультируют хозяек, как испечь то или иное пирожное, печенье, торт.

Торговая фирма «Хизмат-Беминнат». (телефон 74-66-77).

СЛЕДИТЕ ЗА ИСПРАВНОСТЬЮ соединительных шнуров электробытовых приборов, которыми вы пользуетесь.

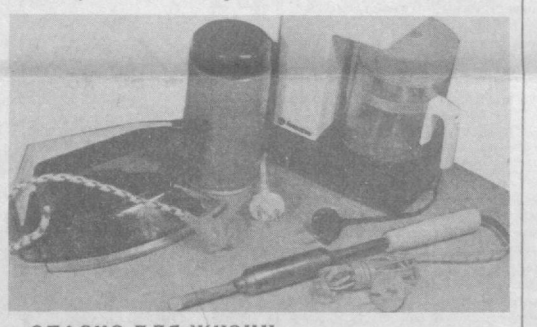

ОПАСНО ДЛЯ ЖИЗНИ ПОЛЬЗОВАТЬСЯ ШНУРАМИ С ПОВРЕЖДЕННОЙ ИЗОЛЯЦИЕЙ.

«Узгосэнергонадзор». Узбекское рекламное агентство В/О «Союзторгреклама» (телефон 45-37-24).

ВНИМАНИЕ: ТИРАЖ!

15 НОЯБРЯ 1987 ГОДА В 9.00
В БОЛЬШОМ ЗАЛЕ ДОМА ЗНАНИЙ

СОСТОИТСЯ
47-й ТИРАЖ ВЫИГРЫШЕЙ ПО ОБЛИГАЦИЯМ ГОСЗАЙМА 1982 ГОДА.

В тираже на 50-рублевую облигацию разыгрываются выигрыши размером 100, 250, 500, 1.000, 2.500, 5.000 и 10.000 рублей.

Владельцам выигрышей в 5.000 рублей предоставлено право на внеочередную покупку автомобилей «Жигули» моделей ВАЗ-21013, 2108, 2106, 2121 «Нива», а выигрыша в 10.000 рублей—автомобилей «Волга» ГАЗ-24-10 или «Жигули» вышеперечисленных моделей.

Вход на тираж свободный.

Облигации Госзайма свободно продаются и покупаются всеми сберегательными кассами.

Приобретайте облигации Госзайма 1982 года!

Ташкентское городское управление Гострудсберкасс СССР.

Государственный комитет по профтехобразованию Узбекской ССР
ГОРОДСКОЕ СРЕДНЕЕ ПРОФЕССИОНАЛЬНО-ТЕХНИЧЕСКОЕ УЧИЛИЩЕ № 17
НА БАЗЕ ТАШКЕНТСКОГО ЭКСКАВАТОРНОГО ЗАВОДА И РЕМОНТНО-СТРОИТЕЛЬНОГО УПРАВЛЕНИЯ

ОБЪЯВЛЯЕТ ПРИЕМ УЧАЩИХСЯ

из числа лиц, отслуживших в рядах Советской Армии, по строительным специальностям: **каменщик, штукатур.**

Принимаются также юноши и девушки с 8—10-классным образованием.

Срок обучения — 6 месяцев.

Начало занятий — по мере укомплектования групп.

Учащиеся, зачисленные в училище, получают стипендию — 70 руб. в месяц.

В период производственной практики дополнительно выплачивается 50 процентов от суммы заработка. Учащиеся (10% от выпуска), успешно окончившие училище, смогут продолжать учебу в политехническом институте и других вузах на строительных факультетах. Все остальные направляются для работы на объектах РСУ.

Желающие поступить в училище представляют документы: заявление, свидетельства—о рождении, об образовании; справки—с места жительства, с места работы родителей, медицинскую; 6 фотокарточек (4×5 или 3×4 см), характеристику с места учебы.

Наш адрес: г. Ташкент, Куйбышевский район, ул. Садыкова, 6 (троллейбусы: 4, 5, остановка «Экскаваторный завод»).

ГОСКОМТРУД УЗСР

ОТДЕЛ ТАШГОРИСПОЛКОМА ПО ТРУДУ ПРИГЛАШАЕТ НА РАБОТУ

В УЛЬЯНОВСКИЙ АВИАЦИОННЫЙ ПРОМЫШЛЕННЫЙ КОМПЛЕКС имени Д. Ф. УСТИНОВА:

токарей-карусельщиков, операторов с числовым программным управлением, **фрезеровщиков, зуборезчиков-шлифовщиков, слесарей** механосборочных работ, **сборщиков-клепальщиков, слесарей-сборщиков** летательных аппаратов, **сборщиков-клейщиков, слесарей-инструментальщиков, слесарей** контрольно-измерительных приборов и автоматики, **слесарей-ремонтников, выколотчиков-доводчиков, газоэлектросварщиков, слесарей** аварийно-восстановительных работ, **слесарей, сантехников, станочников** по дереву, **модельщиков, электромонтеров** по ремонту электрооборудования, **каменщиков, штукатуров-маляров,** и рабочих других профессий.

Квалифицированные рабочие могут поступить на работу в порядке перевода. Переводу подлежат рабочие, имеющие квалификацию не менее 3-го разряда по профессиям, установленным авиакомплексом. Работникам, прибывшим на предприятие переводом или после увольнения в запас из рядов Советской Армии, выплачивается единовременное пособие в двойном размере тарифной ставки, оплачиваются проезд и стоимость провоза имущества до 500 кг на главу семьи и 150 кг на каждого переезжающего члена семьи. Выплачиваются суточные за время нахождения в пути и заработная плата за дни сбора в дорогу и устройства на новом месте (не более 6 суток).

По прибытии на авиакомплекс работникам предоставляется место в благоустроенном общежитии. Жилая площадь (комната) для проживания с семьей предоставляется в течение 6—18 месяцев со дня оформления на работу, квартира —в порядке очередности, в течение 5 лет.

На предприятии применяется сдельно-премиальная и повременно-премиальная оплата труда. Производится выплата по итогам работы за год и за выслугу лет.

За справками обращаться по адресу: г. Ташкент, ул. Пролетарская, 4, подъезд 3, комната 6 — к представителю Ульяновского авиационного промышленного комплекса.

ТУРИСТ

ТАШКЕНТСКОЕ БЮРО ПУТЕШЕСТВИЙ И ЭКСКУРСИЙ

ПРЕДЛАГАЕТ МАРШРУТЫ

ПО ПРИБАЛТИКЕ:

Вызу — Ленинград, с 3 по 13 ноября; 8— 18 декабря. Цена — 292 руб.

Паланга —Лиепая—Рига, с 13 по 26 декабря. Цена — 330 руб.

Калининград — Сигулда, с 16 по 26 ноября. Цена — 280 руб.

Вильнюс — Ленинград, с 18 ноября по 2 декабря. Цена — 264 руб.

Нарва — Паневежис, с 9по 23 ноября. Цена — 354 руб.

ПО КАВКАЗУ:

Сочи, с 4 по 23 ноября; 13 ноября — 2 декабря. Цена — 294 руб.; 25 ноября — 14 декабря, 16 декабря — 4 января. Цена — 288 руб.; 4—23 декабря; 25 декабря — 13 января. Цена — 276 руб.

Лазаревское (Сочи), с 5 по 25 ноября; 26 ноября — 16 декабря; 19 ноября — 9 декабря; 17 декабря — 6 января; 9—29 декабря. Цена — 237 руб.

Евпатория, с 1 по 20 декабря. Цена — 282 руб.

Геленджик (гостиница «Приморская»), с 5 по 24 ноября; 25 ноября — 14 декабря. Цена — 280 руб.; 15 по 29 декабря. Цена — 251 руб.

Ялта, с 6 по 26 ноября; 16 декабря — 5 января. Цена — 332 руб.

Кисловодск, с 17 ноября по 6 декабря; 8—27 декабря. Цена — 250 руб.

Ессентуки, с 3 по 22 ноября. Цена — 254 руб.; 8—27 декабря. Цена — 240 руб.

Железноводск, с 6 по 23 ноября. Цена — 227 руб.; 11—28 декабря. Цена — 215 руб.

Пятигорск (туркомплекс «Озерный»), с 7 по 26 ноября. Цена — 275 руб.; 27 ноября — 16 декабря. Цена — 258 руб.

ПО РСФСР:

Иваново — Москва, с 6 по 20 ноября. Цена — 382 руб.

Репино (Ленинград), с 29 ноября по 8 декабря. Цена — 212 руб.; с 9—18 ноября. Цена — 237 руб.

Пушкин (Ленинград), с 23 ноября по 2 декабря. Цена — 180 руб.

Драгобыч (Трускавец), с 7 по 26 декабря. Цена— 298 руб.

«Карпатские зори», с 29 ноября по 17 декабря. Цена — 308 руб.

Суздаль — Иваново, с 7 по 16 декабря. Цена — 253 руб.

В стоимость турпутевки входят авиапроезд в оба конца, питание, размещение, экскурсионное обслуживание.

Путевки можно приобрести за наличный и по безналичному расчету.

Обращайтесь по адресу: 700078, г. Ташкент, аллея Парадов, 5. Телефон 39-13-19.

РЕСПУБЛИКАНСКИЙ ТЕАТР КУКОЛ

В ДНИ ШКОЛЬНЫХ КАНИКУЛ:

4, 9 ноября — **Белая сказка.**

5 ноября — **Конек-Горбунок** (на узбекском языке).

6, 7 ноября — **Приключения Фатимы.**

8 ноября — **Золушка.**

Принимаются заявки на коллективные посещения.

Дети до 4-х лет на спектакли не допускаются.

Справки по телефонам: 56-73-95, 56-73-98.

ТАШКЕНТСКИЙ ГОСУДАРСТВЕННЫЙ ТЕАТР МУЗЫКАЛЬНОЙ КОМЕДИИ

(театр оперетты)

ДЛЯ ВАС, ДЕТИ!

РЕПЕРТУАР:

1 ноября — в 12.00 **Золушка.**

5 ноября — в 11.00 **Золушка.**

6 ноября — в 11.00 **Подарки феи Ойгуль.**

8 ноября — в 11 и 13.00 **Волшебные буквы.**

9 ноября — в 11.00 и 13.00 **Золушка.**

15 ноября — в 12.00 **Волшебные буквы.**

22, 29 ноября — в 12.00 **Подарки феи Ойгуль.**

Касса работает с 13 до 20.00.

Справки по телефону 77-85-92.

ДОМ ЗНАНИЙ

1, 2, 3, 4, 5 ноября в 20.00

КОНЦЕРТЫ

рок-групп «СТЕКЛО».

Руководитель — **Е. Регер.**

«ДОМАШНЯЯ РАБОТА».

Руководитель — **В. Долгих.**

ГРУППЫ ЛСМ — лауреата 1-го Всесоюзного фестиваля рок-музыки.

Руководитель — **Г. Каприелов.**

Билеты продаются в кассах клуба «Ильхом» с 13.00 по адресу: г. Ташкент, ул. Пахтакорская, 5. Телефоны: 41-22-41, 41-22-52, 41-22-30.

ГОРОДСКОЙ ДОМ КУЛЬТУРЫ им. Т. САДЫКОВА

ПРИГЛАШАЕТ

всех, кто считает себя молодым,

кто хочет сам сделать свой отдых интересным, содержательным, активным,

В МОЛОДЕЖНЫЙ КЛУБ «ДОМ».

Первая встреча состоится 22 ноября в 16.00.

Телефон для справок 55-23-72.

В клуб любителей классического пения под руководством квалифицированных педагогов-вокалистов. Дни и часы занятий — в свободное от работы время.

Наш адрес: г. Ташкент, ул. Буденного, 123 (автобусы: 2, 3, 80; маршрутные такси: 32, 25, остановка «ГАИ»). Телефон 55-38-66.

УТЕРЯННЫЕ

чистые бланки больничных листов серии 47841 за № от 078901 до № 079000 круглую печать для рецептов, печать треугольную для рецептов, штампы для бланков, льготных рецептурных бланков, рецептов «бесплатно», выданные поликлинике № 29 Чиланзарского райздравотдела.

СЧИТАТЬ НЕДЕЙСТВИТЕЛЬНЫМИ.

„ЭЛЕКТРОНИКА"

УВАЖАЕМЫЕ ПОКУПАТЕЛИ!

В ПРЕДПРАЗДНИЧНЫЕ ДНИ ТАШКЕНТСКИЙ ФИРМЕННЫЙ МАГАЗИН-САЛОН «ЭЛЕКТРОНИКА».

Только в нашем магазине вы сможете приобрести недорогой портативный кассетный магнитофон марки «ЭЛЕКТРОНИКА».

Питание магнитофона осуществляется либо от сети переменного тока, либо от элементов питания-373 общим напряжением 9 в.

Цена магнитофонов — от 154 до 170 руб.

У нас вы можете приобрести как за наличный расчет, так и по перечислению:

— подарочные наборы «Север» и «Сияние» для десерта. Наборы, выполненные из цветного стекла, оригинальной формы, несомненно, украсят ваш праздничный стол. Стоимость наборов — 8 и 12 руб.;

— пьезовоспламенители для газовых плит стоимостью 5 и 6 руб.

Наш адрес: г. Ташкент, ул. Гоголя, 38. Телефон 33-78-34.

ТАШКЕНТСКАЯ ГОРОДСКАЯ КОНТОРА ПО ПРОКАТУ КИНОФИЛЬМОВ И УПРАВЛЕНИЕ КИНОФИКАЦИИ ТАШГОРИСПОЛКОМА

С 4 НОЯБРЯ ВЫПУСКАЮТ НА ЭКРАНЫ КИНОТЕАТРОВ г. ТАШКЕНТА НОВЫЙ ХУДОЖЕСТВЕННЫЙ ФИЛЬМ

«ОСЕННИЕ СНЫ»



Автор сценария — **А. Дударев.**

Режиссер — **И. Добролюбов.**

В ролях: **Б. Новиков, С. Плотников, Г. Макарова.**

Главные герои фильма — трое пожилых людей: Ганна, Василь и Микита, доживающие свой век в опустевшей деревеньке Вежки, из которой ближайший город высосал и людей, и саму, кажется, жизнь...

Производство киностудии «Беларусьфильм».

ШКОЛА-МАГАЗИН ПРИ УНИВЕРСАМЕ № 1 ФИРМЫ «ХИЗМАТ-БЕМИННАТ»

Главного управления торговли Ташгорисполкома

ПРОВОДИТ ОЧЕРЕДНОЙ ПРИЕМ НА 6-МЕСЯЧНЫЕ КУРСЫ ПО ПОДГОТОВКЕ МЛАДШИХ ПРОДАВЦОВ.

Принимаются без экзаменов девушки от 16 до 30 лет с 8—10-классным образованием, имеющие прописку в г. Ташкенте.

Учащимся выплачивается стипендия в размере от 52 до 63 рублей в месяц. Время учебы засчитывается в трудовой стаж.

Учащиеся одновременно могут заниматься в вечерней школе.

Окончившим школу-магазин дается направление на работу в универсамы фирмы и предоставляется возможность на льготных условиях поступить на заочное отделение техникума советской торговли.

Начало занятий — по мере укомплектования групп.

Наш адрес: г. Ташкент, массив Юнусабад (трамваи: 25, 28, 29; автобусы: 8, 24, 51, 60, 72, 82, 91, остановка «Универсам»). Справки по телефонам: 24-08-92, 24-79-96, 24-08-71, 24-08-73.

Адрес фирмы: массив Чиланзар, квартал 23, ул. Подмосковная 57. Магазин «Березка» (трамваи: 4, 9, 17; автобусы: 2, 41, 54, 187, остановка «30-я поликлиника»).

Вечерний ТАШКЕНТ

Издается самостоятельно на русском и узбекском языках. Выходит ежедневно, кроме воскресенья.

Орган Ташкентского горкома Компартии Узбекистана и городского Совета народных депутатов.
Ордена Трудового Красного Знамени типография Издательства ЦК Компартии Узбекистана, г. Ташкент.

Адрес редакции: 700083 Ташкент, ул. Ленинградская, 32.

ТЕЛЕФОНЫ ОТДЕЛОВ: партийной жизни и пропаганды — 32-57-83; советского строительства и народного контроля — 32-53-38; промышленности, транспорта и связи — 33-08-74; городского хозяйства, торговли и быта — 32-56-83; капитального строительства — 32-55-83; науки и учебных заведений — 33-45-84; военно-патриотического воспитания, физкультуры и спорта — 32-55-32; культуры — 32-56-80; информации — 32-53-78; писем и массовой работы — 33-29-70; иллюстраций — 32-55-37; общественной редакции — 33-99-42, 32-53-66; рекламное приложение «Ташкентская неделя» — 32-56-84; объявлений — 33-81-42; для замечаний и предложений по доставке — 067.

Р. 09948. Внутренние полосы подписаны в 21.00 (по графику —в 17.00). Индекс 64491. В. 2491.