Вечерний Ташкент

Пролетарии всех стран, соединяйтесь!

Орган Ташкентского горкома Компартии Узбекистана и городского Совета народных депутатов

ГАЗЕТА ВЫХОДИТ С 1 ИЮЛЯ 1966 ГОДА ◉ № 248 (6. 439) ◉ Понедельник, 2 ноября 1987 года ◉ Цена 3 коп.

Сегодня в 10 часов утра в Кремлевском Дворце съездов открылось торжественное заседание ЦК КПСС, Верховного Совета СССР и Верховного Совета РСФСР, посвященное 70-летию Великой Октябрьской социалистической революции.

Наш современник

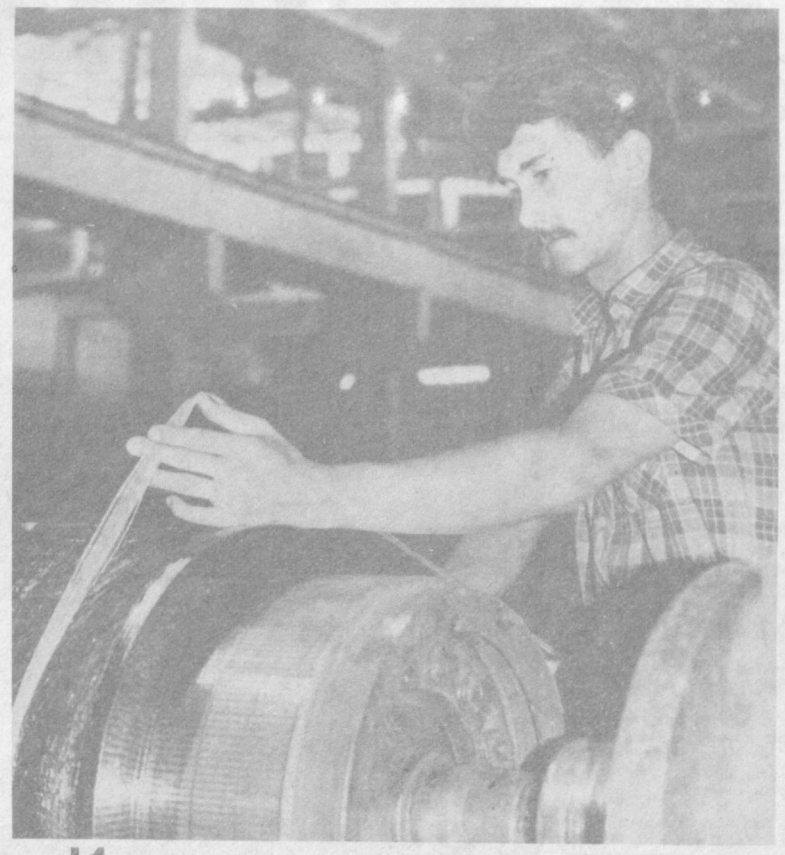

Из крепкого сплава...

Работать на этом заводе почетно. И ветерану, связавшему жизнь с предприятием, и новичку, который еще в учениках ходит, само название завода напоминает о том, что все мы родом из Октября.

Сегодня, в преддверии 70-летия Советской власти, тем более вызывает особую гордость у рабочих завода. Семьдесят лет назад именно его пролетарии одними из первых расслышали в Ташкенте залп «Авроры», которому тут же подпел паровозный гудок.

По этому гудку началась новая эра в Узбекистане. Самая справедливая, хотя далеко не всегда сладкая.

Были необыкновенные трудности. Но под них с готовностью подставляли свои плечи и рабочие этого завода. Не гнулись они даже под грузом самой тяжелой ноши.

История завода имени Октябрьской революции много раз красочно и убедительно описана. Она широко представлена волнующими экспонатами в заводском музее революционной, боевой и трудовой славы. Сколько их на стендах!

Не знаем, о чем расскажут новые экспонаты, но если судить по трудовым показателям коллектива тепловозоремонтного завода, которых достигают сегодня, то год 1987-й тоже станет историческим. Люди здесь всегда были одного — крепкого сплава, твердого характера.

Такие они и сегодня. На этом снимке вы видите одного из наследников славы завода Саата Сагдулаева. Если в электромашинном цехе называют его имя, то непременно имеют в виду еще Т. Османова и А. Талынева. Они — одна бригада. Дружная, трудолюбивая. Ремонт якорей тяговых электродвигателей или главных генераторов — это по их части.

Они заняты одной из очень сложных операций. Впрочем, при ремонте тепловоза пустяков не бывает. Чем больше души вкладывают в работу, тем долговечнее машина. Если и возвратится она в цех тепловозоремонтного завода, то пройдя многие тысячи километров. Все зависит от ремонтников. От бригады Сагдуллаева тоже.

Что ж, что от нее зависит, она делает сполна. Работа у нее скрупулезная, тонкая, потому за большими рекордами не гонятся. Но сменную норму до 110—120 процентов доводят. Иначе в эти дни просто нельзя. Рабочие завода готовят свой трудовой подарок 70-летию Великой Октябрьской социалистической революции.

Таких подарков не счесть. Со своим навстречу юбилею Советской власти идет и бригада Саата Сагдуллаева. Но воздадим должное бригадиру — он привел ее к успеху.

НА СНИМКЕ: бригадир электромашинного цеха Ташкентского тепловозоремонтного завода имени Октябрьской революции Саат Сагдулаев.

Фото В. Таматаева.

На юбилейной вахте

Когда спорится работа

К сожалению, еще не каждое подразделение Главташкентстроя берет повышенные социалистические обязательства. А если и берет, то, увы, не всегда выполняет.

Коллектив СУ-71 треста «Ташгранспецстрой» эту «традицию» нарушил. Итоги первого квартала не предвещали будущих побед в социалистическом соревновании. Но затем — резкий скачок вперед, выполнение всех технико-экономических показателей. Руководство сегодня все объясняет тем, что управление с 1 июня (а трест — с 1 октября) перешло на коллективный подряд. Ряд бригад внедрил безнарядную систему оплаты труда.

Два года назад коллектив взял обязательство — к 70-летию Великого Октября выполнить план двух лет пятилетки. Сегодня оно выполнено.

Собственными силами на строительно-монтажных работах при плане 6.585 тысяч рублей освоено 6.745 тысяч рублей. Выработка на одного рабочего при задании 32.861 руб. возросла на 34.590 рублей. Этот показатель в нынешнем году уже перевыполнен на 103,7 процента. За два года план по прибыли на 1 октября перекрыт на 134,6 процента, а за нынешний год — в 2,6 раза.

Это только некоторые основные показатели в цифрах. А за ними — напряженный труд всего коллектива, десятки важнейших народнохозяйственных объектов, введенных в эксплуатацию в Ташкенте и далеко за его пределами.

В июне этого года СУ-71 ввело в эксплуатацию новое трамвайное депо по улице Гафура Гуляма в Акмал Икрамовском районе. Активное участие в реконструкции и пуске новых производственных мощностей трикотажного объединения «Малика» приняла бригада Валерия Пескова. Сегодня этот коллектив трудится на строительстве пятого плодоовощного комбината.

Монтеры пути, возглавляемые Александром Полушиным, ведут сегодня реконструкцию железнодорожных путей на станции Дарбаза в поселке Дархан. Реконструкцию пропарочных камер на заводе крупнопанельного домостроения № 3 ДСК-3 Главташкентстроя ведут члены комплексной бригады Юрия Тараскина. Из восьми камер уже шесть введены в строй. Оставшиеся коллектив обязался сдать в эксплуатацию до конца года. Кстати, по инициативе мастера участка Абдуманнапа Юсупова эта бригада первой в управлении перешла на безнарядную систему оплаты труда.

Известие о выполнении плана двух лет пятилетки коллективом СУ-71 «Ташгранспецстроя» застанет бригаду Виталия Капатурина далеко от Ташкента. Транспортные строители сейчас монтируют железнодорожные пути к базе треста «Узбектюменьдорстрой». Там же, в Тюменской области, в городе Нягань уже два года с перевыполнением плана ведется строительство железнодорожной станции, которое осуществляют посланцы ташкентского управления.

Одним словом, планов и задач у коллектива достаточно. Одна из главных — выполнить до конца года строительно-монтажных работ сверх социалистических обязательств на 700 тысяч рублей и дать сверхплановой прибыли на 70 тысяч рублей. Можно не сомневаться, что коллектив с этой задачей справится.

В. ЭНКЕР.

Все мы — хлопкоробы!

Помощь ветеранов

Первыми вышли в поле ветераны, возглавляемые председателем Ленинского районного совета ветеранов войны и труда В. Мясниковой. В грядки встали З. Шулепова, М. Панжайло, А. Медник, Н. Железнов, Н. Рустамбеков, И. Белов и другие.

По-ударному работали на сборе сырца и две другие ветеранские бригады из Ленинского района, которые возглавили А. Костенко и Т. Юлдашев. Внесли свою долю в дневной сбор хлопка и 85-летний А. Абдужабаров, М. Иргашходжаев (81 год), М. Юлдашев, М. Махмудов, А. Мирзаахмедов и другие. Все они из махалля № 4 и сдали не хирман в этот день более 450 килограммов хлопка-сырца.

Вечером, когда автоколонна готовилась к возвращению в город, начальнику штаба однодневного сбора хлопка в Среднечирчикском районе Х. Аликулову пришло известие из колхоза имени Ленина: ветеранская бригада махалля «Истикбол-5» собрала более одиннадцати центнеров хлопка. Самый высокий показатель в этот день!

По итогам дня только в двух подшефных хозяйствах Среднечирчикского района горожанами было собрано более 8 тонн сырца. Организовано и с высокой отдачей работали на поле посланцы заводов «Ташхимсельмаш», электронной техники, управления Среднеазиатской железной дороги, РСУ-2 «Лифторемонт», «ТашгорПЭС» и другие.

М. САВЕЛЬЕВ.

С ЭНТУЗИАЗМОМ

В совхоз имени XXIII партсъезда Акалтынского района Сырдарьинской области подъехали к вечеру. На полевые станы возвращались студенты Ташкентского театрально-художественного института имени Н. Островского.

В штабе мы встретились с проректором института В. Ивановым.

— С хлопкоробами совхоза у нас давние дружеские связи, — говорит он. — К уборочной страде были подготовлены полевые станы. Студенты обеспечены трехразовым питанием, есть медпункт, гигиеническая палатка.

Помогают хлопкоробам 360 студентов и педагогов института. Здесь, как и во многих других вузах, внедрен принцип самоуправления. Это дает хорошие результаты. Ежедневно коллектив театрально-художественного института собирает по 15—20 тонн сырца. На сегодняшний день на республиканский хирман уже сдано более 400 тонн «белого золота».

В социалистическом соревновании определились и передовики страды. Это Ф. Фатуллаев, М. Тураева, А. Исраилов, Ш. Мелиханов, М. Маматова. Администрация совхоза выделила премии для поощрения победителей. По итогам уборочной страды будут премированы и передовые бригады.

После горячего ужина на полевом стане становится весело и шумно. Студенты смотрят телепередачи, проводят викторины, организуют концерты, дискотеки. А завтра — вновь на хлопковые поля, чтобы, используя каждый погожий час, собирать урожай.

С. МАМАДЖАНОВ, Д. ДЖАЛАЛОВ,
спец. корр. «Вечернего Ташкента» и «Тошкент оқшоми».

СВОДКА О ХОДЕ ЗАГОТОВОК ХЛОПКА В РЕСПУБЛИКЕ НА 31 ОКТЯБРЯ

(первая колонка — заготовлено за день, вторая — с начала сезона, третья — в том числе машинного сбора за день, четвертая — с начала сезона (в процентах к плану).

Хорезмская	0,6[illegible]	79,24	0,78	38,93
Бухарская	0,88	77,51	0,88	63,80
Сурхандарьинская	0,29	73,81	0,10	82,08
Ташкентская	0,14	69,49	0,03	60,95
Каракалпакская АССР	0,83	68,10	0,70	59,37
Джизакская	0,43	65,12	0,12	57,29
Сырдарьинская	0,28	63,29	0,01	68,05
Ферганская	0,07	62,52	—	29,48
Наманганская	0,04	54,31	0,01	38,28
Кашкадарьинская	0,53	53,04	0,58	48,34
Андижанская	0,04	49,73	—	19,33
Навоийская	0,66	48,14	0,70	39,35
Самаркандская	0,40	45,39	0,23	39,43
По Узбекистану	0,37	62,32	0,28	50,12

Помогли рационализаторы

Существенно расширить сферу применения серийного ультразвукового прибора, предназначенного для проверки качества железобетонных изделий, помогло его усовершенствование специалистами треста «Узоргтехстроймелиорация». Они заменили гладкую пластину-датчик, похожую на медицинский стетоскоп, точечным контактом.

Это позволит оперативно контролировать неразрушающим методом прочность бетона при облицовке каналов, на строительстве всевозможных сооружений — там, где поверхность имеет шероховатости, и потому заводская модель бессильна.

(Корр. УзТАГ).

Погода и ваше самочувствие

Со 2 по 8 ноября

Под редакцией директора НИИ курортологии и физиотерапии имени Н. А. Семашко заслуженного деятеля науки УзССР, профессора Н. М. Маджидова.

По сведениям Гидрометцентра УзССР, в первой половине недели ожидается преобладание небольшой облачности, без осадков. Температура воздуха повысится ночью до 2—7° тепла, днем до 14—19°. Во второй половине недели ожидается увеличение облачности, пройдут дожди, возможно усиление западного ветра до 15—20 метров в секунду. К концу недели температура воздуха понизится.

По мнению специалистов Центра медицинского метеопрогноза и метеопрофилактики НИИ курортологии и физиотерапии имени Н. А. Семашко, ожидаемое ухудшение погоды во второй половине недели, сопровождающееся осадками, колебаниями атмосферного давления, понижением температуры воздуха, будет оказывать спастически-тонизирующий эффект, но менее выраженный, чем в истекшей неделе. Такие погодные условия могут отрицательно влиять на метеолабильных больных с ишемической болезнью сердца, сосудистыми и воспалительными заболеваниями мозга. При этом у них могут отмечаться раздражительность, ухудшение сна, головные боли, головокружение. Боли спастического характера в пораженных внутренних органах и явления легкого бронхоспазма возможны и у больных с заболеваниями внутренних органов. У больных с гипертонической болезнью возможно повышение артериального давления и тонуса сосудов головного мозга.

В целях профилактики больным с сердечно-сосудистыми заболеваниями по рекомендации врачей необходимо употреблять корригирующие артериальное давление лекарства и антиспастические препараты.

Больным с заболеваниями суставов и периферической нервной системы показано назначение противоболевых препаратов в соответствующих комбинациях. Всем метеолабильным больным рекомендуется препарат антивазоспастин.

Вчера, сегодня и каждый день

Цех товаров народного потребления НПО «Узбытпластик».

Здесь и работает вот уже седьмой год Юнусали Атаджанов. Правда, непосвященный сразу и не поймет, в чем состоит его работа. Он не готовит пластическую массу, не стоит у аппаратов штамповки, не упаковывает изделия. Другие 17 человек бригады заняты этими делами. Но спросите любого из них, и каждый скажет, что во многом благодаря именно Юнусали бригаде удается работать так производительно.

Это объясняется не только тем, что Юнусали как бригадир сумел найти оптимальный ритм работы своей комсомольско-молодежной бригады. Главное, наладчик Атаджанов все оборудование — свое «хозяйство» всегда содержит в полном порядке. Поломки нужно предупреждать, считает Юнусали, а не проводить «пожарный» ремонт во время работы.

Следуя примеру бригадира, весьма ответственно к своим обязанностям относятся в бригаде все. Потому и лидирует коллектив в социалистическом соревновании в объединении.

А Юнусали за высокие достижения в социалистическом соревновании, большой вклад в совершенствование организации труда награжден медалью «За трудовую доблесть». В этом году он стал лауреатом премии Ленинского комсомола Узбекистана.

Сегодня комсомольско-молодежный коллектив Ю. Атаджанова, как обычно, работает в высоком темпе — бригада обязалась к юбилею Октября выполнить задание двух лет пятилетки.

В. ВАНИН,
зав. отделом Чиланзарского райкома комсомола.

Великий Октябрь и современность

Документы и фотографии рассказывающие о развитии народного хозяйства республики на современном этапе о перестройке в промышленности и сельском хозяйстве науке и культуре, представлены на выставке «Торжество идей Великого Октября». Она открылась в Музее истории народов Узбекистана имени Айбека.

На стендах — материалы XXVII съезда КПСС и XXI съезда Компартии Узбекистана, последующих пленумов партии, определивших пути дальнейшего развития нашего общества по пути социализма. На карте республики отмечены крупнейшие новостройки XII пятилетки и новая продукция промышленных предприятий. Один из разделов рассказывает о достижениях в области культуры.

Экспозиция отражает также деятельность передовых трудовых коллективов в условиях научно-технического прогресса. Ее экспонаты — своеобразная иллюстрация передового опыта.

(Корр. УзТАГ).

В союзе равных — уверенной поступью

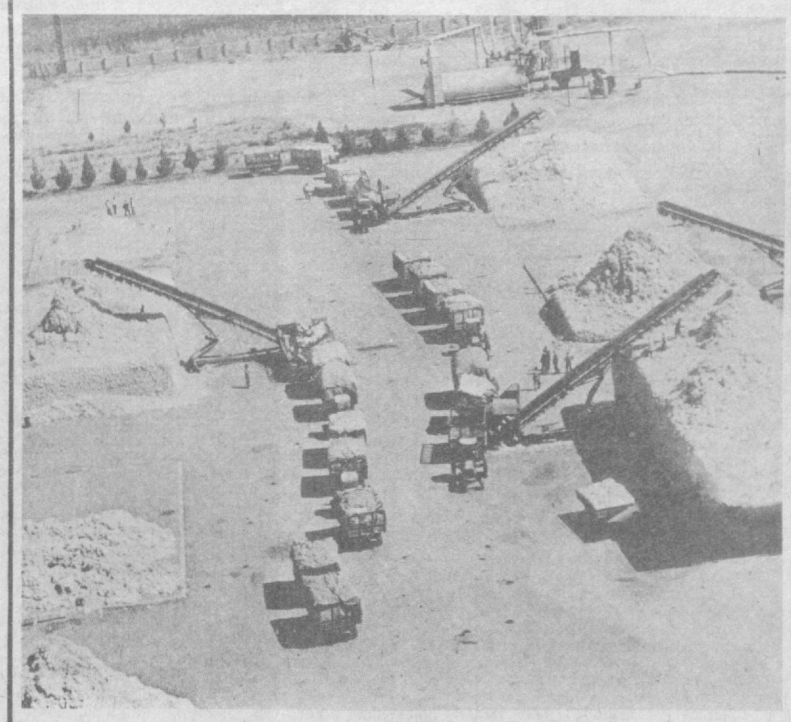

Узбекская Советская Социалистическая Республика

Краем «белого золота» называют нашу республику. Рассказом о ней мы завершаем серию публикаций под рубрикой «СССР: адреса дружбы», посвященных 70-летию Великой Октябрьской социалистической революции.

(Материалы, рассказывающие о Советском Узбекистане, читайте на 2-й и 3-й стр.).

Почта планеты

ТАСС: ХРОНИКА. ФАКТЫ. СОБЫТИЯ

● ГАВАНА

Первые кубинские коммунисты всегда выражали твердую и активную солидарность с молодой Советской республикой. Тогдашнее молодое поколение нашей страны — рабочих, студентов, представителей интеллигенции — победа Октябрьской революции наполнила боевым энтузиазмом, она освещала наше будущее, укрепляла уверенность в борьбе. Вспоминаю, с какой великой гордостью произносили мы имя Ленина и слово «большевик», сказал в интервью корреспонденту ТАСС ветеран Компартии Кубы, член ее центрального комитета Фелипе Карнеадо.

7 ноября 1917 года и 1 января 1959 года — это братские даты, отметил Хосе Фелипе Карнеадо. Первая из них открыла новую эпоху, сделавшую возможной победу кубинской революции. Как сказал товарищ Фидель Кастро, без Октябрьской революции наша победа была бы невозможна, без солидарности советского народа кубинская революция не смогла бы выжить перед лицом американского империализма.

В преддверии 70-й годовщины Великого Октября хочу выразить самые сердечные поздравления Советскому Союзу.

● ЛАГОС

Нигерия высоко оценивает роль Советского Союза в развитии нигерийской национальной металлургической промышленности, заявил министр информации и культуры этой африканской страны Тони Момох. Он встретился с находившимся здесь с визитом председателем Общества дружбы «СССР — Нигерия», министром строительства для нефтяной и газовой промышленности СССР В. Г. Чирсковым. Нигерийское правительство рассматривает развитие этой отрасли как основу процесса индустриализации. Успешное завершение строительства сооружаемого при техническом содействии Советского Союза металлургического завода в Аджаокуте, несомненно, укрепит сердечные отношения, существующие между двумя государствами, подчеркнул министр. Советский Союз внес чрезвычайно большой вклад в процесс индустриализации Нигерии, подчеркнул министр.

● ОСЛО

Как очень важный шаг в правильном направлении охарактеризовал министр иностранных дел Норвегии Турвальд Столтенберг достигнутую договоренность о проведении в Соединенных Штатах Америки, начиная с 7 декабря 1987 года, встречи между Генеральным секретарем ЦК КПСС Михаилом Горбачевым и президентом США Рональдом Рейганом. «Мы слишком часто переживали разочарования в ходе переговоров по разоружению, — заявил он в интервью Норвежскому телеграфному бюро. — Однако сейчас появилась реальная надежда на конкретный результат, который приведет к улучшению отношений между Востоком и Западом». По мнению руководителя внешнеполитического ведомства Норвегии, с подписанием договора о ликвидации ракет средней и меньшей дальности открываются возможности для выработки единой позиции по вопросу о сокращении стратегических ядерных арсеналов.

● НЬЮ-ЙОРК

Совет Безопасности ООН завершил в пятницу обсуждение вопроса о положении в Намибии. В принятой резолюции члены совета осудили расистскую ЮАР за продолжение незаконной оккупации этой страны и за упорный отказ выполнить решения ООН о предоставлении независимости намибийскому народу. Члены совета приветствовали готовность Народной организации Юго-Западной Африки (СВАПО) подписать и соблюдать соглашение о прекращении огня с ЮАР с тем, чтобы обеспечить осуществление резолюции 435 Совета Безопасности, содержащей план проведения демократических выборов в Намибии. Члены совета уполномочили Генерального секретаря ООН приступить к подготовке необходимых шагов для прекращения огня между ЮАР и СВАПО и в кратчайшие сроки представить Совету Безопасности доклад о ходе осуществления принятой резолюции. Делегация США воздержалась при голосовании.

В СОЮЗЕ РАВНЫХ

РЕСПУБЛИКА В ЦИФРАХ И ФАКТАХ

● Территория Узбекистана — 447,4 тысячи квадратных километров, население —свыше 19 миллионов человек более 100 наций и народностей.

● В состав республики входят КК АССР и 12 областей.

● Индустрия Узбекистана — это более 100 отраслей промышленности, свыше 1.500 промышленных предприятий.

● В республике ежегодно выпускается около 500 миллионов квадратных метров хлопчатобумажных и шелковых тканей.

● С пуском нового участка метро в честь юбилея Октября — «Чкаловской» и «Ташсельмашской», количество станций станет 19.

● Поставлена задача — до 1990 года полностью отказаться от завоза кондитерских изделий и консервов.

● За 4—5 лет —полностью реконструировать предприятия перерабатывающей и пищевой отраслей.

● По принципу хозяйственного расчета в республике с 1 января 1988 года будут работать около 800 промышленных предприятий и объединений, вся сфера государственной и кооперативной торговли, предприятия связи, некоторые организации Госагропрома.

● Возрастает вклад республики в выполнение Продовольственной программы. Значительное количество овощей, фруктов, винограда, соков, консервов направляется в центральные районы страны, в Сибирь и другие регионы.

● Хлопок — волокно края — покупают свыше 20 капиталистических стран.

● Всесоюзное и мировое значение получили работы узбекистанских ученых в области математической статистики электроники, биоорганической химии, ядерной физики и механики, сейсмологии, генетики и селекции. Ведутся работы по использованию солнечной энергии по программе «Солнце».

● В республике на 10 тысяч жителей приходится свыше 34 врачей, 121 койка в больничных учреждениях.

● В Узбекистане свыше 600 тысяч многодетных семей, более ста тысяч многодетных матерей.

● По экспортным поставкам республика прочно занимает третье место после РСФСР и Украины.

● Столица Узбекистана стала постоянным местом проведения международного кинофестиваля стран Азии, Африки и Латинской Америки, девиз которого «За мир, социальный прогресс и свободу народов!».

● В республике девять тысяч общеобразовательных школ, 568 профтехучилищ, 42 вуза и 249 средних специальных учебных заведений.

● Под охраной государства находятся 7.056 памятников археологии, архитектуры, монументального искусства.

● За годы Советской власти в крае издано 700 наименований произведений классиков марксизма-ленинизма, 87 тысяч наименований книг и брошюр, другие периодические издания. Их разовый тираж — 15 миллионов экземпляров.



Мы родом из Октября

ФОТОГРАФ И ВРЕМЯ

«В братской семье народов СССР» — так называется выставка, подготовленная секцией фотожурналистов Ташкентской организации Союза журналистов Узбекистана, которая открылась во Дворце культуры Издательства ЦК КП Узбекистана. На ней представлено свыше 400 работ. Их авторы — 27 фотомастеров и фотожурналистов республики.

Фотографии — цветные, черно-белые. И каждая о нашем крае, его людях, о тех, кто трудится у станка или на стройке, по зову сердца едет в Нечерноземье, или помогает в ликвидации стихийного бедствия.

— Юбилейная выставка — это, конечно, не полный портрет республики, — говорит председатель секции фотожурналистов А. В. Губенко.

— Но на ней широко запечатлены будни Узбекистана, начиная с первых лет революции до наших дней. Возьмите, к примеру, снимки заслуженного работника культуры УзССР С. С. Безносова. Автора уже нет в живых. Его снимки запечатлели яркие страницы истории республики.

Мы знакомимся с работами Семена Безносова. Они самые разные. Привлекает внимание серия портретных снимков, на которых запечатлены писатели Айбек, Миртемир, В. Карпов, художник Ч. Ахмаров. А вот фото «Острословы», «Аксакалы», «Материнская скорбь», которые не раз завоевывали призы на различных конкурсах.

Тридцать работ представил на выставку фотолюбитель К. Минайченко. Это и серия снимков о Самарканде, и блистательные пейзажи.

54-мя работами представлен В. Баскаков. Многие из них печатались в центральных и местных газетах. Интересны серии «Узбекистан индустриальный», «Освоение Джизакской степи», «Узбекистан — Нечерноземью» и другие. Люди, их лица крупным планом.

У ветерана труда фотожурналиста В. Косовского на вернисаже 45 работ. На них — Сергей Образцов, Мухтар Ашрафи, академик Кары-Ниязов, Айбек, Симонов, Гагарин... Фотография, запечатлевшая первого космонавта планеты на водных лыжах, опубликована в газетах и журналах в 96 странах мира, фото Константина Симонова вошло в собрание сочинений писателя-фронтовика, в энциклопедии напечатан групповой снимок, на котором мы видим Уйгуна, Айбека и Фазиля Юлдашева.

Своеобразны герои снимков ветерана труда Геннадия Графкина. Это рабочий-сталевар, народная артистка СССР дирижер Дильбар Абдурахманова, Фидель Кастро.

З. Пенсон работает в корпункте Минводхоза и бывает во многих уголках страны. Результат этих поездок — снимки о республике и стране, посещение Анголы и Афганистана.

Ветеран труда И. Душкин запечатлел известных военачальников Жукова и Буденного во время их пребывания в Узбекистане, К. Ворошилова в гостях у колхозников, Фиделя Кастро у целинников, а также Поля Робсона среди узбекских друзей.

Тема фоторабот Николяи — природа, люди. По снимкам С. Махкамова мы знакомимся с культурной жизнью нашего края. На выставке можно познакомиться также с работами А. Горокрика, В. Жирнова, А. Жданова, А. Караваева. Его серия о стихийном бедствии — наводнении. Она динамична, повествует о стойкости человека.

К сожалению, на выставке нет работ фотокорреспондентов ряда республиканских, областных и городских газет, которые много ездят по республике и, несомненно, могли бы многое рассказать о ее жизни, сегодняшнем дне, перестройке.

Э. АДАЙКИНА.

На фоторепродукциях работы А. Абаляна, В. Косовского, А. Горокрика, В. Баскакова.

СЧАСТЛИВЫЙ ЧЕЛОВЕК

Согласитесь, не каждый станет утверждать, что он счастлив. Жизнь сложна, многогранна, об этом говорят и начавшиеся по всей стране поистине революционные процессы, требующие от каждого из нас самоотверженного творческого труда, хозяйского отношения к своему делу, честности и принципиальности.

Вот этими-то качествами в полной мере и обладает Сабирджан Шерметов — водитель автотранспортного предприятия № 145 НПО «Узавтотранстехника». И, конечно же, счастье — знать и чувствовать, что шагаешь в ногу со временем, приносишь реальную пользу коллективу, в котором трудишься. Так что Сабирджан нисколько не самоуверен, говоря, что он счастлив. Просто он имеет полное моральное право утверждать это.

Порой такое случается. Много лет проработал человек на производстве, а спросишь о нем у его товарищей, руководства — им и сказать-то нечего. Словно не человек, а тень какая-то. А может, и вправду, оно так. А вот о Сабирджане Шерматове я много искренних, добрых слов услышал. От начальника автоколонны № 2 А. Халходжаева, заместителя секретаря партбюро У. Атаханова, товарищей по его бригаде. И ведь не ветеран он, не орденоносец: в декабре тридцать лет ему исполнится, в АТП № 145 всего шесть лет работает. И трудовой путь у него начинался так же, как у многих его сверстников...

Окончив восьмилетку, поступил на работу на Алмалыкский авторемзавод № 4 и продолжал учиться в вечерней школе. А потом была служба в рядах Советской Армии, пошел работать в Ташкентское авиационное производственное объединение имени В. П. Чкалова и поступил на шоферские курсы при АТП-145. Он еще в школе мечтал стать шофером, но все как-то не отваживался, робел, боялся, что не «потянет» эту специальность. Армейская служба воспитала в нем решительность, уверенность в своих силах, настойчивость в достижении цели. Курсы он закончил на «отлично» и в 1981 году поступил на работу в автопредприятие № 145.

Здесь сначала ему доверили «ЗИЛ», а затем перевели на «КамАЗ», в бригаду одного из лучших водителей автохозяйства Виктора Воропаева. Нет, не за длинным рублем гнался Сабирджан, другое было на уме. «КамАЗ»— машина гораздо более сложная, чем «ЗИЛ», вот на ней-то и захотел попробовать свои силы Шерматов, досконально освоить ее. И освоил.

— Он шофер, как говорят, божьей милостью, — сказал о Шерматове бригадир. — Автомобиль водит безукоризненно, прекрасно разбирается во всех узлах, самым тщательным образом ухаживает за машиной. Потому и служит она надежно. Коэффициент использования его машины самый высокий в АТП. В результате Сабирджан постоянно перевыполняет план. И еще хочу сказать, что он безотказный труженик, без уговоров и пререканий возьмется выполнять самое сложное и ответственное задание. Отличился он и в борьбе с паводками весной нынешнего года в Букинском, Галабинском и Ахангаранском районах. Словом, надежный он работник и товарищ. И очень скромный человек. По характеру своему, по гражданской сознательности и активности, он бесспорно, отвечает духу времени.

А я подумал, как много у нас таких, как Шерматов: отличных токарей и плотников, строителей и печатников, земледельцев и животноводов... Рядовых советских тружеников, славным трудом своим приумноживших богатство нашей Родины. И потому поистине счастливых людей.

М. ВЛАДИМИРОВ.

Курсом перестройки

ОТ СКВАЖИНЫ ДО ГОРЕЛКИ— В УДАРНОМ РИТМЕ

Уже первые «обороты» нового хозяйственного механизма принесли газовикам Узбекистана крупный успех. Весть из Москвы: по итогам третьего квартала объединение «Союзузбекгазпром» стало победителем во Всесоюзном соревновании. Его коллектив награждается переходящим Красным знаменем Мингазпрома СССР и ЦК отраслевого профсоюза. Труженики объединения встречают праздник Октября перевыполнением всех пунктов социалистического обязательства.

От скважин и буровых в Каршинской степи до миллионов горелок на заводах, фабриках, в городских и сельских квартирах простираются «владения» многотысячного коллектива. На всей этой многообразной технологической цепочке с начала года работа идет четко, без штурмовщины и сбоев. Сверхплановые газ, нефть, сера и конденсат, сэкономленные ресурсы на миллионы рублей — таков трудовой салют газовиков предстоящему празднику. Превышен план проходки, сдана одна дополнительная скважина, образцы трудовой доблести показали рабочие основных топливных кладовых республики — Шуртана, Мубарека и Газли.

— Прямая связь между ударным трудом и ростом заработка, улучшением быта — вот новый фактор, изменивший сами нравы на производстве, — сказал начальник объединения «Союзузбекгазпром» А. Атаджанов. — Суть перемен известна и руководителям, и рабочим: солидная часть сверхплановой прибыли теперь наша. Это и есть, считаю, главная причина ускорения.

В самом деле, с начала года объединение «заработало» такой прибыли 13 миллионов рублей, из них пять миллионов осталось в распоряжении коллектива для материального поощрения. Эта сумма раньше ушла бы в Госбюджет, если бы вообще появилась. А теперь ее делят по справедливости, по коэффициенту трудового участия в сотнях бригад.

Рост самостоятельности, открывшийся простор для инициативы помогли, наконец, стабилизировать кадры на крупнейших газохимических комплексах — в Мубареке и Шуртане. Второй год пятилетки принес крупные сдвиги в развитии социально - бытовой сферы: впервые выполнены планы строительства жилья. Город Мубарек получил, помимо новых квартир, еще и банно-прачечный комбинат, кинотеатр, очистные сооружения; на подходе — поликлиника, детсад, магазины. Хорош урожай овощей и бахчевых в подсобном совхозе «Дружба: Шуртан — Уренгой». Снабдили и своих рабочих, и сибирских коллег.

Результат: люди стали дорожить своим местом, относиться к делу иначе, чем еще год назад. Коллектив «Союзузбекгазпрома» намерен ровно через месяц рапортовать о завершении годовой программы по всем технико - экономическим показателям. В третьем году пятилетки предстоит перейти на полное самофинансирование — газовики готовы.

(УзТАГ).

УЗБЕКИСТАН—ПОЛЬША: ИНТЕГРАЦИЯ НАУКИ

Прямое соглашение о научно-техническом сотрудничестве заключено между Институтом биоорганической химии Академии наук Узбекской ССР и университетом имени Адама Мицкевича в Познани. В соответствии с договоренностью польские ученые будут проводить тщательный рентгеноструктурный анализ биологически активных веществ, получаемых их коллегами из отходов переработки хлопка.

— Главным объектом изучения станет госсипол — побочный продукт переработки хлопковых семян, — сказал корреспонденту УзТАГ исполняющий обязанности директора Института биоорганической химии А. А. Ахунов. — Это соединение обладает ярко выраженными противовирусными свойствами. На его основе уже создан и производится ряд лекарственных препаратов, в том числе применяемых при пересадке органов. Однако возможности госсипола еще шире. Исследования выявили у него наличие полиморфности — то есть массу разновидностей кристаллической формы, каждая из которых способна воздействовать на определенные группы вирусов.

Необходимо в сжатые сроки классифицировать все формы госсипола, определить их микрокристаллическую структуру. Потребовались партнеры, обладающие опытом и соответствующим оборудованием. Роль посредника в их поиске взяла на себя Торгово-промышленная палата Узбекской ССР, перестраивающая ныне свою деятельность с целью активно способствовать налаживанию прямых связей предприятий и научных учреждений республики с зарубежными коллегами.

— Предстоящая совместная работа носит в первую очередь фундаментальный характер, — говорит один из ведущих польских специалистов по спектроскопии, профессор Стефан Пашиц из Познанского университета. — Без этого основного звена сегодня невозможно ни внедрение новых препаратов, ни, тем более, выход с ними на международный рынок, который требует предъявления точного кристаллографического «паспорта» каждого лекарственного средства. Яркий пример — обычный аспирин, выпускаемый многими странами. Однако повсюду потребители предпочитают швейцарский: формула и чистота те же, но действует он лучше. Все дело в той же полиморфности — другая кристаллическая структура...

Ученые двух стран планируют провести эту работу за три года.

К. СТЕЛЬМАШЕВ,
корр. УзТАГ.

На марше пятилетки

Чтобы сберечь землю

Выпуск продукции возрастет, но ни на метр не расширится чаша Чиназского гравийно-песчаного карьера в течение двух десятков лет — решено в Минстройматериалов республики. Добыча сырья в карьере пойдет не вширь, как раньше, а вглубь. Это позволит избежать серьезных экологических потерь.

Добились этого, расширив технические возможности земснарядов. Их стрелы теперь способны уходить под воду не на 12 метров, а на три десятка. Новую технологию разработали в московском институте ВНИИПИИстромсырье, республиканское же министерство выделило средства на реконструкцию земснарядов.

Затраты немалые, но они окупятся быстро. Экологические и экономические выгоды не только в том, что два десятка лет земснаряды будут «топтаться» на одном месте. На четверть уменьшится их энергетический «аппетит». Мощность двигателя возрастет в полтора раза, но помещаться он будет не в трюме, а прямо в грунте, под водой, в специальной гондоле вместе с насосом.

Все работы по реконструкции выполнил СУ-482 треста «Трансгидромеханизация» Минтрансстроя СССР.

Нефть «Крука»— промышленности

Запасы нефтяного месторождения «Крук» на юге Узбекистана утверждены Госкомитетом по запасам полезных ископаемых при Совете Министров СССР.

Открыли «Крук» два года назад геологи Караулбазарской нефтегазоразведочной экспедиции объединения «Узбекнефтегазгеология». Оказался верным расчет на то, что юрские отложения этих мест уже порадовали разведчиков недр: по соседству находятся месторождения Умид и Северный Уртабулак.

На сей раз нефть обнаружили на глубине двух с половиной тысяч метров. Чтобы сделать выводы о ее запасах, потребовалось пробурить больше десятка поисково-разведочных скважин.

После завершения разведки должен был последовать этап опытно-промышленной эксплуатации. Здесь же добились ускорения: разведка и опытная эксплуатация были совмещены. Нефть месторождения «Крук» уже с первых скважин по временному трубопроводу пошла к потребителям. Это позволило быстро дать месторождению промышленную оценку. Выиграно около года.

В эти дни начата передача месторождения в постоянную эксплуатацию объединению «Узбекнефть». Но у геологов работы не убавилось. По соседству обнаружены запасы природного газа.

К вам едет... цех

Из города Нариманов за 30 километров, в поселок Болта «переехало» промышленное производство по выпуску асфальта и нерудных материалов. На старом месте цеху было тесно, к тому же рядом находились жилые дома и детский сад. А тут для асфальтового производства найдено экологически безопасное место, к тому же рядом с сырьевой базой.

Новая территория почти вчетверо больше прежней. Здесь уже пущена фабрика по переработке нерудных материалов, смонтированы установки по производству асфальтобетона на 150 тысяч тонн в год. Оставшиеся мощности, что пока продолжают действовать в Нариманове, вдвое меньше. Угрозы для окружающей среды они уже не представляют, но в ближайшее время все равно будут демонтированы.

На их месте дорожники разобьют цветники, сады и плантации своего подсобного хозяйства.

(Корр. УзТАГ).

И НАЗВАЛИ УЛИЦУ...

УРАЙ (Тюменская область). «Узбекистанская» — так назвали новую улицу в Урае — городе тюменских нефтяников. Так северяне выразили свою признательность посланцам солнечной республики, помогающим осваивать подземные кладовые Западной Сибири. Семь лет назад прибыли сюда узбекские строители, а сегодня на их счету более 250 нелегких километров дорог через болота и тайгу к нефтяным промыслам. Трассами дружбы называют сибиряки эти дороги. Они значительно облегчили установку бурового оборудования, позволили промысловикам резко сократить использование вертолетов и тяжелой гусеничной техники.

(ТАСС).

УВЕРЕННОЙ ПОСТУПЬЮ

Мы—интернационалисты

ТВОРЧЕСКИЕ СВЯЗИ КРЕПНУТ

Киргизский государственный ордена Ленина академический театр оперы и балета имени А. Малдыбаева, отметивший недавно свое 50-летие, новый сезон начал премьерой оперы В. Моцарта «Дон Жуан». Сейчас он подготовил большой концерт, посвященный 70-летию Великого Октября. В него вошли фрагменты из опер и балетов русской, советской и зарубежной классики, музыка композиторов братских советских республик, в том числе и Узбекистана.

В театре воспитана целая плеяда замечательных постановщиков, певцов и танцоров, которые успешно представляют киргизское профессиональное искусство в нашей стране и за рубежом. Многих актеров хорошо знают и в Узбекистане. Среди них бывшие воспитанники Ташкентской государственной консерватории, ныне народные артисты Советского Союза Булат Минжикиев, Хусейн Мухтаров, лауреат Государственной премии СССР и Киргизской ССР имени Токтогула, замечательный балетмейстер Уран Сарбачишев. Именно он ставил во Фрунзе балет «Томирис», который сейчас с успехом идет на сцене театра и тепло принимался во время гастролей киргизских артистов по городам РСФСР и Казахстана.

Урана Отунчиевича я застал во время репетиции балетной программы концерта и попросил его рассказать о творческих связях с узбекскими коллегами.

— Еще много лет назад, — говорит балетмейстер, — у меня сложились крепкие творческие связи с коллективом театра оперы и балета имени А. Навои. Я неоднократно выступал на его замечательной сцене, участвовал в постановке спектаклей.

Мы первыми в стране в своем театре осуществили постановку балета «Томирис» на музыку узбекского композитора Улугбека Мусаева. Перед началом работы над спектаклем мы встречались с ним, обсуждая, как сделать, чтобы он понравился зрителям. Моя работа в театре имени А. Навои — это балет молодого композитора Рустама Абдуллаева «Поклонись солнцу», который, я надеюсь, понравился ташкентцам.

В последние годы у меня установились хорошие контакты с Союзом композиторов Узбекской ССР.

Всегда с чувством большой теплоты и благодарности я вспоминаю работу с моими узбекскими коллегами — Улугбеком Мусаевым, Рустамом Абдуллаевым, Галией Измайловой, Бернарой Кариевой, Олегом Узаковым и другими мастерами искусства. Думаю, что наши творческие связи будут крепнуть, получать дальнейшее развитие, принося радость зрителям двух братских республик.

В преддверии знаменательной даты—70-летия Великого Октября — я хотел бы пожелать всем моим узбекским коллегам больших творческих удач, всем трудящимся Советского Узбекистана мира, здоровья, успехов в труде, личного счастья!

Беседу записал
Н. КОПЫТОВ,
журналист, наш внештатный корреспондент.
г. Фрунзе.

ИЗ ЛЕТОПИСИ ДРУЖБЫ

1946-й ГОД.
Коллектив Узбекского театра музыкальной драмы и комедии имени Мукими выделил для пострадавших в войну театров Харькова 100 метров шелка и другие материалы. Благодаря большой помощи всех братских республик к концу года в стране были восстановлены 213 из 274 работавших к началу 1941 года театров.

1947-й ГОД.
Началось строительство 500-километровой магистрали Чарджоу — Кунград, проходящей по территории Туркмении и Узбекистана. В сооружении дороги активно участвует население этих республик.

1954-й ГОД.
Вся страна, в том числе Узбекистан, участвует в освоении целинных и залежных земель в Казахстане.

1963-й ГОД.
Президиум Верховного Совета Казахской ССР решил дополнительно передать Узбекистану свыше 3,5 миллиона гектаров земель Голодной степи, пригодных для выращивания хлопка, поскольку хлопководство — ведущая отрасль сельского хозяйства Узбекистана.

1966-й ГОД.
Посланцы всех союзных республик и центральных регионов страны оказывали безвозмездную помощь пострадавшему от землетрясения Ташкенту.

1967-й ГОД.
Введен в строй гигантский газопровод Средняя Азия — Центр. Туркменский и узбекский газ пущен на службу индустриальному Подмосковью.

1974-й ГОД.
На центральной площади Ташкента открыт памятник В. И. Ленину, отлитый рабочими Ленинграда.

Расширяется процесс межреспубликанского обмена кадрами. Из 665 тысяч специалистов, окончивших вузы и техникумы Российской Федерации, 103 тысячи направлены в общесоюзные и союзно-республиканские министерства и ведомства. Одновременно число специалистов с высшим и средним образованием, направляемых из союзных республик в РСФСР, достигло 35 тысяч.

1975-й ГОД.
Поставки химического оборудования с Украины в Узбекистан возросли по сравнению с 1961 годом в восемь раз, металлорежущих станков — в 3,5, грузовых автомобилей — в 6,5, нефтепроводных труб — в 2,5 раза. Украина получает из Узбекистана холодильные установки, компрессоры, экскаваторы, кабельные изделия, текстильное сырье, хлопчатобумажные и шелковые ткани, растительное масло, ковры, каракуль, шерсть, сухофрукты, кондитерские изделия.

1976-й ГОД.
Вошла в строй Токтогульская ГЭС на реке Нарын мощностью 1.200 тысяч киловатт. В сооружении этой крупнейшей в Средней Азии гидростанции, которая дала электрический ток не только Киргизии, но и Узбекистану, Таджикистану, Туркмении, Южному Казахстану, принимали участие многие предприятия страны: из Узбекистана поступал цемент, из Восточной Сибири — лес и пиломатериалы, из Белоруссии — мощные самосвалы. Урал поставлял экскаваторы и бульдозеры, Ленинград — турбины, прибалтийские республики — радио- и телеаппаратуру.

1978-й ГОД.
Герой Социалистического Труда прядильщица Ивановского меланжевого комбината К. Г. Амосова соревнуется с Героем Социалистического Труда прядильщицей Ташкентского текстильного комбината Буальмой Джураевой.

1980-й ГОД.
По данным этого года, в Ташкентском авиационном производственном объединении трудятся представители более 50 национальностей. В подразделениях крупнейшего объединения строительных предприятий области «Главголодностепстрой» трудятся рабочие и служащие 51 национальности, прибывшие из разных концов страны.

1981-й ГОД.
Постоянными стали рубрики в республиканских газетах «Советы друзей по соревнованию», «Дружба множит силы», в которых печатаются статьи членов взаимопроверочных бригад хлопкоробов из братских республик.

1984-й ГОД.
В 43 вузах республики работают КИДы, поддерживающие связи с 50 вузами Советского Союза и 21 учебным заведением зарубежных стран.

1986-й ГОД.
Как свою беду восприняли узбекистанцы последствия аварии на Чернобыльской АЭС. Десятки тысяч рублей переданы жителями республики в специальный фонд. Посланцы Узбекистана участвовали в ликвидации последствий аварии. Ряд предприятий Ташкента выполнил срочный заказ для АЭС.

Подборку подготовила
кандидат философских наук
Р. ХОДЖАЕВА.

СТРОКИ ДОБРЫХ НОВОСТЕЙ

ОПЫТНУЮ УСТАНОВКУ своей конструкции по улавливанию вредных выбросов — соединений фенола — успешно испытали инженеры Ташкентского экскаваторного завода. Теперь можно подумать о перспективе — возобновлении работы цеха точного литья, который был закрыт по настоянию органов охраны окружающей среды. Новинка представит интерес не только для машиностроителей этого завода. «Поймать» фенол всегда было проблемой и в нашей стране, и за рубежом. Испытанное устройство сокращает вредные выбросы наполовину.

В ИНДИЮ ОТПРАВЛЕНЫ образцы узбекского мрамора: от белоснежного до цветного — и светлых, и темных холодных тонов. Мрамором Газганского и Нуратинского месторождений заинтересовались индийские архитекторы. Образцы помогут им выбрать отделку для гостиниц, строящихся в Узбекистане индийскими специалистами по индийским проектам. Это позволит отказаться от дорогостоящих дальних перевозок стройматериалов.

ЗЕМЛЕДЕЛЬЦЫ Андижанской области отправили на предпраздничную ярмарку-продажу в Москву 240 тонн отменных яблок и гранатов, баклажанов и сладкого перца, огурцов и винограда. По собственной инициативе, сверх договора на поставку овощей и фруктов, андижанцы отгрузили пятьдесят тонн дынь и арбузов, пятнадцать тонн меда, свыше трех тонн сухофруктов.

Посетители Ждановского рынка Москвы, где развернется ярмарка, в праздничные дни смогут приобрести не только дары щедрой земли Ферганской долины, но и национальную узбекскую одежду, сувениры, отведать плов, который приготовят лучшие повара области.

ВЫСШЕЙ КАТЕГОРИИ качества удостоены 17 видов продукции Алмалыкского завода бытовой химии. Это пользующиеся широким спросом моющие и чистящие средства «Супераль», «Пальмира», «Жемчуг», «Чистоль-экстра», «Ландыш» и другие. К октябрьским праздникам коллектив завода выполнил годовой план выпуска продукции с пятиугольной эмблемой. В магазины Узбекистана и других республик отгружено этой продукции на два миллиона рублей.

(УзТАГ).



Ташкент сегодня. Улица Первомайская.

Фото М. Нуритдинова.



● Солистка народного ансамбля Дома культуры имени Фархада города Навои Гульчехра Эрбутаева.

Фото В. Миленького и Р. Нуритдинова. Фотохроника ТАСС.

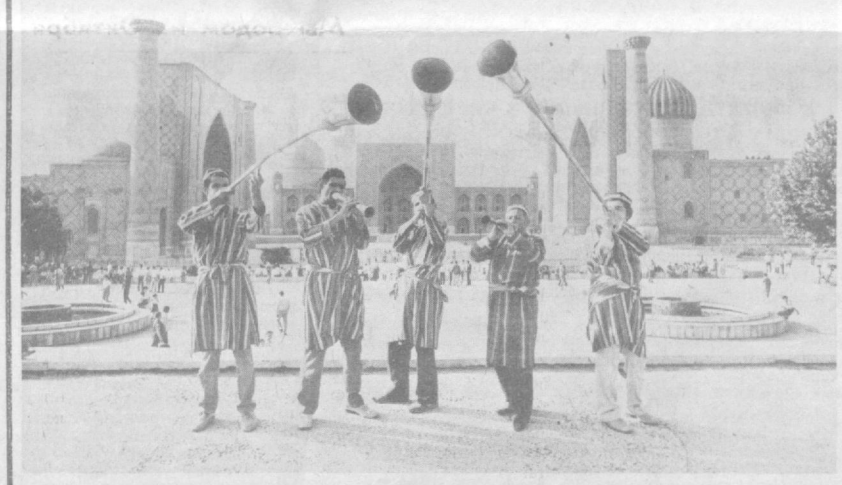

● Самарканд — город туристов. Карнай и сурнай зовут на площадь Регистан.

Фото С. Величкина и Р. Гафурова. Фотохроника ТАСС.

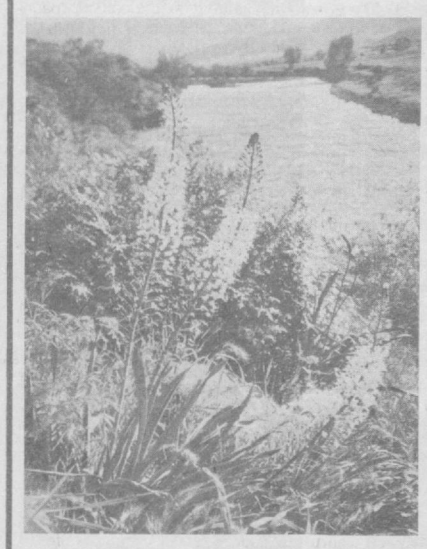

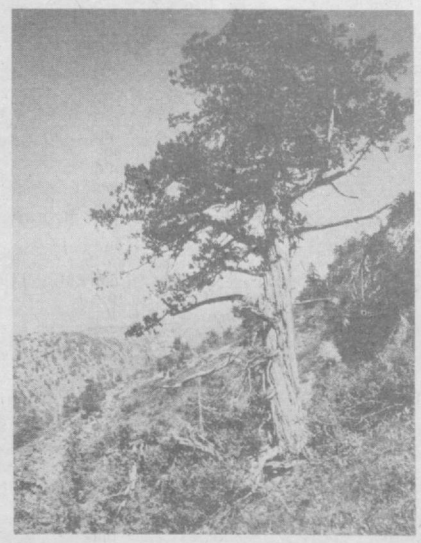

● Природа родного края.

Фото В. Тарана.

По анкете Великого Октября

РАДОСТЬ ДУШЕВНОГО ТРУДА

Перед выбором оказался народный художник СССР Л. Кербель: Куда ехать? Почти одновременно в разных уголках страны открываются два монумента, выполненные мастером. Многофигурная композиция, посвященная В. И. Ленину, — в Андижане и памятник Ильичу в подмосковном Домодедове.

— Полечу в Узбекистан, — решил Лев Ефимович.— Хочу своими глазами увидеть, как в Ферганской долине поднялось мое бронзовое детище — десять лет работали над ним вместе с архитектором С. Адыловым. И вот в канун 70-летия Великого Октября — открытие памятника. Это событие я расцениваю как подарок к юбилею.

Л. Кербель среди тех, кого мы с уважением называем ровесниками Октября. Их биография началась в первый день жизни Советского государства — 7 ноября 1917 года.

Конечно, дата моего рождения всего лишь счастливое совпадение и никаких преимуществ перед другими не дает, — говорит Лев Ефимович. — Вот разве что ответственность особую налагает за то дело, которому служишь.

Для Героя Социалистического Труда скульптора Л. Кербеля — это десятки произведений, запечатлевших замечательных современников — рабочих, писателей, космонавтов, общественных деятелей. И вдруг... бедовый подросток в шапке-ушанке и фартуке строителя. «Трудовые резервы» — называлась дипломная работа выпускника Московского художественного института Л. Кербеля, которую после отличной защиты приобрела Государственная Третьяковская галерея.

А вот еще более ранние работы — портреты бойцов Великой Отечественной. Их автор — студент Л. Кербель. Направленный после настойчивых просьб в качестве военного художника на Северный флот, он был удостоен за боевые заслуги ордена Красной Звезды.

С тех пор труд ваятеля отмечен многими наградами. И среди них главная творческая премия — Ленинская, присужденная мастеру за памятник Карлу Марксу в Москве. Из цельной темно-серой гранитной глыбы вырос он на площади Свердлова, навсегда вписавшись в облик столицы.

— Однажды меня спросили, а что я делаю для души, — рассказывает скульптор. — Признаюсь, вопрос этот меня сильно покоробил. Все, что удалось сделать, создано для души, по велению сердца, продиктовано искренним желанием — исполнить свой долг перед народом.

И все же есть одна тема, которой художник отдает предпочтение, — пришла она из детства.

— Мне не исполнилось еще и семи лет, когда умер Ленин, — вспоминает Лев Ефимович. — Увидев своих родителей в слезах, понял: случилось что-то страшное. Потом мы получили журнал «Красная Нива». На его обложке была помещена траурная фотография, поразившая меня. Я начал ее срисовывать... а в девятом классе вылепил барельеф Владимира Ильича. Эту ученическую работу показали Надежде Константиновне Крупской. Она нашла, что портрет очень похож.

Теперь кербелевская Ленниана, давно вышедшая за стены мастерской на проспекты и улицы, знаменита на весь мир. Ее адреса хорошо известны: Октябрьская площадь в Москве, Горки Ленинские, Смоленск, Полтава, София, Гавана... И работа над великим образом продолжается. Вождю Октября посвящен памятник, который скульптор создает сейчас для Архангельска.

О. СВИСТУНОВА,
корр. ТАСС.
Москва.

НЕ СТАРЕЮТ ДУШОЙ ВЕТЕРАНЫ

Грянула музыка, полилась песня «Не стареют душой ветераны», на площадь, примыкающую к Дворцу культуры текстильщиков, стали стекаться зрители. На театрализованный тематический вечер-встречу ветеранов партии, войны и труда с молодежью Фрунзенского района, посвященный 70-летию Великого Октября, пришли передовики труда, первые стахановцы текстильного комбината, ударники фронтовой вахты. Среди них Мадина Саитова, Зинаида Анисимова, Сади Пулатова и другие.

Их рассказ о строительстве и вводе в действие флагмана легкой промышленности Узбекистана, самоотверженной работе на производстве в годы Великой Отечественной и послевоенный период стал яркой страницей славной летописи дел героического рабочего класса столицы Узбекистана. Ветераны выразили уверенность, что молодежь, преумножив, продолжит великую трудовую эстафету поколений и ознаменует XII пятилетку новыми успехами в развитии народного хозяйства республики и страны. Ярко и впечатляюще звучали примеры трудовой доблести производственников.

Мадина Саитова — одна из первых стахановок текстильного комбината:

— Вся история становления комбината прошла перед моими глазами. Построили корпуса, поставили новые машины, стали обучать на них работать наши русские братья, приехавшие из России. Мы работали в те годы, не глядя на часы. Вот рядом парк культуры и отдыха имени Кирова, «Комсомольское озеро». А ведь строили-то их мы! И вы, сегодняшняя молодежь, тоже идете на большие дела, чтобы потом вспомнить свои годы с гордостью.

Зинаида Анисимова: — В тридцатые годы я приехала к брату в Ташкент. А тут призыв: «Девушки, на стройку текстилькомбината, будьте ткачихами!» Направили меня тогда строить здание ФЗО (ныне текстильное ПТУ), была разнорабочей. Когда стала электриком на комбинате, увлеклась парашютным спортом, прыгала. А потом комсомольцы приняли участие в большом хашаре — сооружении вот этого Дворца культуры. Работали практически вручную, но увлеченно, дружно, строили не просто здание, а новую жизнь...

Сади Пулатова — кавалер ордена Ленина:

— Горжусь, что ткачиха: эта специальность всегда популярна. Я пенсионерка. Но рабочая династия Пулатовых продолжается — на комбинате работают мои дети. А моя ученица Дильбар Кульматова стала лауреатом премии Ленинского комсомола.

Звучат слово и песня, песня и танец. В театрализованную программу органически вписался отрывок из пьесы «Любовь Яровая» Тренева (в исполнении народного театра художественного слова «Поэзия» Дворца культуры текстильщиков), выступления народного хора ветеранов, узбекского танцевального коллектива и образцового детского хореографического ансамбля «Чебурашка», вокально-инструментального ансамбля «Нилуфар», прочитал свои стихи солист хора Михаил Ветчинкин.

— Это была ваша генеральная репетиция перед большим выступлением, — говорит автор сценария, режиссер постановки Нина Шаханова. — Более полное театрализованное представление «Именем революции вспомним...» состоится в канун юбилея Октября.

М. САВЕЛЬЕВ.

ПРЕМЬЕРЫ НЕДЕЛИ

МУЗЕИ

Ташкентский филиал Центрального музея В. И. Ленина. Здесь открылась выставка **«Ленин. Октябрь. Мир».** Она интересна своими экспонатами, связью времен. Вы познакомитесь с текстом Декрета о мире, увидите документы и фотографии наших дней.

КНИЖНЫЕ МАГАЗИНЫ

В клубе-магазине № 1, № 28 — «Дружба», № 18 — в Сергели, № 32 — в Кировском районе, № 23 — в Акмалыкском и других открылась декада политической книги. В магазинах-клубах и первичных организациях Общества книголюбов пройдут встречи с ветеранами труда, писателями и работниками издательств. Интересно прошла такая встреча в госпитале ветеранов войны в Сабир-Рахимовском районе под девизом «Мир человека». В дар библиотеке лечебного учреждения были переданы книги. В программе декады — лекции, устные журналы, обзоры книг издательств «Политиздат», «Мысль», «Экономика», «Профиздат», «Узбекистан» и других. В рамках декады прошел Всесоюзный клубный день «Книга и революция». Интересно он был организован в магазине «Дружба». Здесь выступили комсомольцы школы № 225 — ансамбль политической песни и студенты Ташгосконсерватории. Организаторы декады — горкниготорг «Ташкнига», Ташкентская городская организация общества любителей книги, общество «Знание». Декада политической книги продолжится до 9 ноября.

КОНЦЕРТНЫЙ ЗАЛ

Дворец дружбы народов имени В. И. Ленина. 7—8 ноября. В **19.00** — большие концертные программы, посвященные 70-летию Великого Октября. Вы увидите выступление вокально-хореографического ансамбля «Лязги». Репертуар этого творческого коллектива — своеобразная антология народной хореографии. Он представлен танцевальным фольклором многих областей нашей республики. Это зажигательный хорезмский танец «Лазги», «Андижанская полька», ферганский, бухарский танцы. В концертах выступят заслуженные артисты республики Артык Атаджанов, Гульсара Якубова, Фируза Салихова, лауреат восьмого международного фестиваля в Карфагене Мавлюда Ойнакулова, Всемирного московского фестиваля молодежи и студентов Отамурад Хаджиев и многие другие.

КИНО

На экранах кинотеатров столицы республики вы сможете посмотреть такие новые киноленты, как «Интервенция». Картина снята на киностудии «Ленфильм» режиссером Геннадием Полоки. В ленте заняты Владимир Высоцкий, Сергей Юрский, Ольга Аросева, Руфина Нифонтова, Валерий Золотухин и другие.

Фильм пойдет в кинотеатрах «Чайка» и Дворце искусств — 2—8 ноября.

«Прячалы» (Мосфильм). Лента рассказывает о жизни, вернее о поисках места в жизни ее героя Гриши.

Лента демонстрируется в кинотеатрах: «Восток» — 4—5 ноября; имени Хамзы — 6—8; «30 лет ВЛКСМ» —4 —5 ноября и других.

«Акция» (Мосфильм). В ролях заняты Борис Галкин, Георгий Юматов, Олег Стриженов, Екатерина Васильева, Артем Каминский и другие исполнители. Это фильм о войне. Исполнитель главной роли Б. Галкин известен нам по фильмам «Емельян Пугачев», «Люди в океане», «Матвеева радость», «Обвиняется свадьба».

Картина пройдет в кинотеатрах города «Казахстан» — 6—8 ноября, «Москва» —2 — 3, «Восток» — 6—8, «Дружба» — 2—4 ноября.

ТЕЛЕВИДЕНИЕ

Программа телевидения этой недели насыщена интересными передачами о нашей Родине, партии, о пути, пройденном советским народом за 70 лет Советской власти. Праздничные концерты и встречи, репортажи — все в праздничных передачах.

2 ноября. II программа ЦТ. В **22.00** — «Берега в тумане...». Художественный фильм, снятый студиями «Мосфильм» и «Баяна» — НРБ. В ролях А. Кузнецов, Л. Филатов, И. Купченко, Н. Олялин и другие.

3 ноября. В **22.00** — «Музыка нового мира» — премьера телевизионного фильма.

25 октября 1917 года. В одном из петроградских театров поет Федор Шаляпин. А за стенами театра бушует революция. Уникальный материал о музыкальной жизни страны в первые послеоктябрьские дни собрали В. Терчявский и Н. Харлип. В нем — записи выступлений Н. Обуховой, С. Прокофьева, Д. Шостаковича...

70 пламенных лет

ШАГИ В «ПЯТЫЙ ОКЕАН»

«Комсомолец — на самолет!». Этот популярный лозунг тридцатых годов, звавший молодых, полных сил и мечтающих о романтике юношей и девушек в авиацию, известен, наверное, каждому. Тогда молодой стране не хватало специалистов во всех областях народного хозяйства. Но особенно трудное положение сложилось в области подготовки технических кадров для обороны. Нужно было развивать авиацию, но не хватало летчиков, конструкторов. Партия и правительство обратились к молодежи. Тысячи комсомольцев из различных уголков страны стали направляться в аэроклубы Осоавиахима.

Вдохновленные прогремевшими на весь мир героическими подвигами сверхдальних перелетов Валерия Чкалова, Михаила Громова, Валентины Гризодубовой, юноши и девушки буквально засыпали заявлениями райкомы комсомола с требованиями отправить их «учиться на летчиков». Вся страна с волнением следила за мужественными действиями летчиков, спасавших челюскинцев, и подвиги героев увеличивали и без того огромный поток желающих научиться управлять крылатой машиной. В мастерских аэроклубов собирали свои первые планеры ставшие затем великими конструкторами авиационной и космической техники Сергей Королев и Олег Антонов, Сергей Ильюшин и Александр Яковлев, Андрей Туполев...

В годы Великой Отечественной войны тысячи воспитанников аэроклубов сели за штурвалы боевых машин, изумляя мир отвагой и воинским мастерством. Легендой стали подвиги воспитанников Осоавиахима трижды Героев Советского Союза летчиков Ивана Кожедуба и Александра Покрышкина. Их летный путь, как и многих других прославленных летчиков и авиационных конструкторов, также начался в спортивной авиации.

После войны авиационный спорт получил новый импульс. В 1949 году состоялись первые всесоюзные соревнования по высшему пилотажу, а вскоре советские спортсмены-летчики вышли на мировую арену. В аэроклубах Саратова и Ярославля начинали свои летные биографии первый космонавт планеты Юрий Гагарин и первая женщина, поднявшаяся в космическое пространство, Валентина Терешкова. Москвичка Светлана Савицкая, дважды побывавшая в космосе, носила титул чемпионки мира и Европы по высшему пилотажу. Всемирное признание получили и наши спортивные самолеты, вышедшие из конструкторских бюро Яковлева и Сухого.

Школа высшего пилотажа в СССР унаследовала славные традиции первых русских летчиков — Петра Нестерова и Константина Арцеулова, советских испытателей Валерия Чкалова, Владимира и Константина Коккинаки, Сергея Анохина и Марка Галлая, Султана Ахмет-хана и многих других. Классическая четкость, высокий темп и элегантность — отличительные черты советского авиаспорта сегодня.

Наши спортсмены-летчики не раз прославляли Родину выдающимися победами и спортивными достижениями на международной арене. На чемпионатах мира и Европы по высшему пилотажу они неоднократно завоевывали звания абсолютных чемпионов. В историю мирового самолетного спорта вписаны имена замечательных советских спортсменов Владимира Мартемьянова и Галины Корчугановой, Игоря Егорова и Виктора Лецко, Лидии Леоновой и Валентины Яйковой, Виктора Смолина и Халиды Макагоновой, Николая Никитюка и многих других.

— В послевоенные годы советские спортивные летчики не раз вносили поправки в таблицу мировых достижений, — сказала абсолютная чемпионка мира, чемпионка Европы по высшему пилотажу Любовь Немкова. — Нас отделяет от тридцатых годов почти полвека, но тяга молодежи к авиационным видам спорта не ослабевает, что особенно отрадно нам, теперь уже, можно сказать, ветеранам. Есть у нас надежная смена, и хочется верить, что теперешние ребята и девчонки смогут летать выше и быстрее нас.

К. СЕРОВ.
(ТАСС).

«СПОРТПРОГНОЗ»: ПРОГРАММА 46-го ТИРАЖА (14—16 НОЯБРЯ)

Чемпионат СССР по футболу. Высшая лига.

	Прогноз 1	X	2
14 ноября (суббота)			
1. «Динамо» (Москва) — «Зенит» (Ленинград)	70	20	10
2. «Торпедо» (Москва) — «Арарат» (Ереван)	80	10	10
Чемпионат СССР по хоккею с шайбой. Высшая лига. 14 ноября (суббота).			
3. «Динамо» (Москва) — «Крылья Советов» (Москва)	20	20	60
4. «Торпедо» (Горький) — «Трактор» (Челябинск)	40	20	40
5. «Динамо» (Рига) — «Авитомобилист» (Свердловск)	70	20	10
6. «Торпедо» (Ярославль) — «Химик» (Воскресенск)	20	20	60
Чемпионат СССР по футболу. Высшая лига. 15 ноября (воскресенье).			
7. «Днепр» (Днепропетровск) — «Динамо» (Минск)	70	10	20
8. ЦСКА — «Кайрат» (Алма-Ата)	70	20	10
9. «Спартак» (Москва) — «Динамо» (Тбилиси)	80	10	10
10. «Металлист» (Харьков) — «Нефтчи» (Баку)	60	30	10
Чемпионат СССР по хоккею с шайбой. Высшая лига. 16 ноября (понедельник).			
11. «Химик» (Воскресенск) — «Спартак» (Москва)	40	20	40
12. СКА (Ленинград) — «Автомобилист» (Свердловск)	70	10	20
13. «Торпедо» (Ярославль) — «Трактор» (Челябинск)	60	20	20

ИТОГИ ТИРАЖА «СПОРТПРОГНОЗ»

Главным управлением спортивных лотерей подведены итоги 42-го тиража лотереи «Спортпрогноз», состоявшегося 17 октября 1987 года.

Допущено: 7.142.387 вариантов. Угадано: 13 исходов — 7 — по 10.000 руб., 12 исходов — 402 — по 533 руб., 11 исходов — 5.124 — по 153 руб.

Выплата выигрышей по билетам 42-го тиража будет проводиться с 11 ноября по 11 декабря 1987 года.

(ТАСС).

Редактор
Т. М. КАЗАКБАЕВ.

реклама ○○○ объявления ○○○ реклама ○○○ объявления

НАПИТКИ ВКУСНЫЕ И АРОМАТНЫЕ—



«ДЮШЕС», «ЯБЛОКО», «МАНДАРИНОВЫЙ», «РОХАТ», «ПЕПСИ-КОЛУ» **не забудьте купить для праздничного стола.**

Тем, кто живет в Акмал-Икрамовском районе, удобно зайти в магазины:

№ 6 — ул. Фархадская, 9;
№ 13 — ул. Г. Гуляма — рядом с кафе «Москва»;
№ 16 — ул. Подмосковная, квартал 24, дом 40;
№ 18 — ул. Тагизбаева, квартал 21, дом 1 «Б»;
№ 22 — ул. Уйгура (автобусы: 53, 64, 79, 87, остановка «Ул. Бешкайрагач»).

Акмал-Икрамовский райпищеторг
(телефон 75-65-28).

ЧТОБЫ ПРАЗДНИК БЫЛ ВЕСЕЛЫЙ...

Какой праздник без музыки, любимых задушевных песен? Музыка подарит радость, создаст приподнятое настроение.

В ГУМе вы сможете купить недорогой стереопроигрыватель «РОССИЯ-321» (цена —84 руб.), пополнить свою коллекцию новыми грампластинками с записями классической музыки детских и эстрадных песен.

Для тех, кто предпочитает отдых на природе,— переносные радиоприемники «УФА-201» и «ВЭФ-214», транзисторы «ДОМБАЙ-303», «РОССИЯ-308», «ВЕГА-340».



ГУМ.

Узбекское рекламное агентство В/О «Союзторгреклама»
(телефон 45-37-24).

УСЛУГИ — НАСЕЛЕНИЮ!

СПЕЦИАЛИЗИРОВАННЫЙ МОНТАЖНЫЙ ПОЕЗД ПО СЦБ № 820
треста «Транссигналстрой»
МОЖЕТ ОКАЗАТЬ ПЛАТНЫЕ УСЛУГИ

по зарядке аккумуляторов автомашин и механизмов;

по заказу садоводов, огородников может оказать помощь механизмами: по рытью траншей шириной 400 миллиметров, глубиной до 1 метра, для укладки водопровода и планировки участков;

доставку грузов сыпучих и объемных.

УСЛУГИ ПО ТОВАРАМ НАРОДНОГО ПОТРЕБЛЕНИЯ:

изготовление оконных рам и дверей, столиков, табуреток, плинтусов, наличников, реек, штапиков, уголков.

Наш адрес: 700074, г. Ташкент, Хамзинский район, ул. Махзуни, 1-й тупик, дом 14 «а», рядом с парфюмерной фабрикой (автобусы: 102, 26, 15, остановка «Завод «СТО»). Телефон 96-72-51.

БЮРО ПО ТРУДОУСТРОЙСТВУ НАСЕЛЕНИЯ ГОРОДА ТАШКЕНТА ПРИГЛАШАЕТ НА РАБОТУ

В ПРОИЗВОДСТВЕННОЕ ОБЪЕДИНЕНИЕ «ТАШКЕНТСКИЙ ТРАКТОРНЫЙ ЗАВОД им. 50-ЛЕТИЯ СССР»:

токарей, электриков, фрезеровщиков, электросварщиков, машинистов электромостовых кранов, шлифовальщиков; слесарей-инструментальщиков, по ремонту оборудования, по контрольно-измерительным приборам и автоматике, вентиляционников, по механосборочным работам; литейщиков, формовщиков, обрубщиков литья, выбивальщиков литья, огнеупорщиков, стерженщиков, модельщиков деревянных и металлических модулей, газосварщиков, операторов и наладчиков станков с числовым программным управлением; инженеров-конструкторов, технологов; мастеров производственных участков.

Одиноким предоставляется общежитие.

НА ПРОМЫШЛЕННЫЕ ПРЕДПРИЯТИЯ КУЙБЫШЕВСКОГО РАЙОНА:

главного механика; токаря-фрезеровщика, газоэлектросварщика, слесарей по ремонту деревообрабатывающего оборудования, столяра-станочника.

В ТАШКЕНТСКОЕ АВИАЦИОННОЕ ПРОИЗВОДСТВЕННОЕ ОБЪЕДИНЕНИЕ им. В. П. ЧКАЛОВА:

токарей, фрезеровщиков, слесарей, штамповщиков, выколотчиков-доводчиков, крановщиков, гальванников, слесарей-клепальщиков, электрокарщиков, рабочих строительных профессий, квалифицированных **швей-мотористок.**

В ПРОЕКТНЫЕ ОРГАНИЗАЦИИ КИРОВСКОГО РАЙОНА:

главного технолога проекта организации строительства, **старших инженеров-строителей, сметчика-технолога, электроника, по техническому** обслуживанию машин и механизмов; **инженеров — по отоплению и вентиляции, водопроводу и канализации, по электросвязи, электриков; ведущих инженеров-программистов, техника-электрика, оператора-электрофотографа по множительным аппаратам, копировщицу.**

НА ТАШКЕНТСКИЙ ЗАВОД КАРТОННОЙ ТАРЫ:

пилорамщиков, станочников-деревообработчиков, станочников гвоздезабивных станков, слесарей по ремонту деревообрабатывающих станков.

За справками и направлениями на работу обращаться:

Центральный пункт — ул. Пролетарская, 4, подъезд 3.
Ленинский пункт — ул. Т. Шевченко, 64.
Октябрьский пункт — ул. У. Юсупова, 3.
Чиланзарский пункт — квартал 2, дом 3.
Фрунзенский пункт — ул. Ш. Руставели, 87.
Хамзинский пункт — ул. М. Хасановой, 10.
Куйбышевский пункт — ул. К. Маркса, 59.
Кировский пункт — ул. Энгельса, 48.
Акмал-Икрамовский пункт — ул. Фархадская, 21.
Сабир-Рахимовский пункт — ул. Карасарайская, 270.
Сергелийский пункт — Спутник, квартал 2, дом 69.

ПОСТУПАЙТЕ УЧИТЬСЯ!

Госкомтет Узбекской ССР по профтехобразованию СПТУ № 48

НА БАЗЕ ОРДЕНА ТРУДОВОГО КРАСНОГО ЗНАМЕНИ ТАШКЕНТСКОГО ШВЕЙНОГО ПРОИЗВОДСТВЕННОГО ОБЪЕДИНЕНИЯ «КРАСНАЯ ЗАРЯ»

ОБЪЯВЛЯЕТ ПРИЕМ УЧАЩИХСЯ

на 1988-й учебный год

выпускников 10-х классов, проживающих в г. Ташкенте и ближайших районах Ташкентской области.

ПО СПЕЦИАЛЬНОСТЯМ:

швея-мотористка по пошиву верхней женской, детской и мужской одежды.

Поступившие обучаются 6 месяцев, получают стипендию 30 руб. в месяц.

Все учащиеся в период прохождения производственной практики получают 50 процентов заработной платы. Время обучения засчитывается в трудовой стаж, и 10 процентов выпускников, окончивших училище с отличием, получают направления для поступления в вузы и техникумы.

Учащиеся могут заниматься в кружках художественной самодеятельности во Дворце культуры швейников им. Индиры Ганди, пользоваться санаторием-профилакторием и медицинским обслуживанием на базовом предприятии.

При поступлении необходимы документы: заявление на имя директора, паспорт или свидетельство о рождении, аттестат или свидетельство об образовании, справки: с места жительства, с места работы родителей, медицинская (форма № 286); 4 фотокарточки (3×4 см), характеристика, автобиография.

Занятия начнутся в январе 1988 г. по мере укомплектования групп.

Адрес училища: 700061, г. Ташкент, ул. Чехова, 5 «А» (трамваи: 1, 2, 5, 24, 26; троллейбусы: 1, 5, 8, 10, 17; автобусы: 2, 3, 25, 60 «з», 80 «з», остановка «Объединение «Красная заря»). Телефон 33-19-24.

ДОМ ЗНАНИЙ
6 ноября в 20.00
КОНЦЕРТ
лауреатов Всесоюзного фестиваля джазовой музыки
«ОСЕННИЕ РИТМЫ-87».
ЛАБОРАТОРИИ СОВРЕМЕННОЙ МУЗЫКИ.

Билеты продаются в кассах клуба «Ильхом» с 13.00 по адресу: г. Ташкент, ул. Пахтакорская, 5. Телефоны: 41-22-41, 41-22-52, 41-22-30.

ВСЕСОЮЗНЫЙ НАУЧНО-ИССЛЕДОВАТЕЛЬСКИЙ ИНСТИТУТ СЕЛЕКЦИИ И СЕМЕНОВОДСТВА ХЛОПЧАТНИКА имени Г. С. ЗАЙЦЕВА САО ВАСХНИЛ ОБЪЯВЛЯЕТ КОНКУРС
НА ЗАМЕЩЕНИЕ ВАКАНТНЫХ ДОЛЖНОСТЕЙ

по лабораториям:

генетики иммунитета — 2 старших научных сотрудника (кандидаты или доктора наук), 2 младших научных сотрудника (без степени);

селекции средневолокнистых сортов хлопчатника с IV типом волокна — старшего научного сотрудника (кандидат или доктор наук), младшего научного сотрудника (без степени);

семеноводства хлопчатника — старшего научного сотрудника (кандидат или доктор наук).

Срок конкурса — месяц со дня опубликования объявления.

Наш адрес: 702147, Ташкентская область, Орджоникидзевский район, пос. Салар.

К СВЕДЕНИЮ РУКОВОДИТЕЛЕЙ, ПРЕДПРИЯТИЙ, ОРГАНИЗАЦИЙ И ЖИТЕЛЕЙ г. ТАШКЕНТА И ТАШКЕНТСКОЙ ОБЛАСТИ!

ГОСУДАРСТВЕННЫЙ АНСАМБЛЬ НАРОДНОГО ТАНЦА УЗБЕКСКОЙ ССР «БАХОР» им. М. ТУРГУНБАЕВОЙ ПРИНИМАЕТ ЗАЯВКИ НА КОЛЛЕКТИВНЫЕ ПОСЕЩЕНИЯ НОВОГОДНИХ ДЕТСКИХ ПРЕДСТАВЛЕНИЙ.

Наш адрес: 700024, г. Ташкент, аллея Парадов, 5. Телефоны: 39-46-08, 39-46-09, 39-46-10.

К СВЕДЕНИЮ НАСЕЛЕНИЯ!

С целью строительства инженерных коммуникаций для нового микрорайона,

на период

с 9 ноября по 20 декабря

по ул. Морозова, будут проводиться строительно-монтажные работы с закрытием движения для всех видов транспортных средств на участке от ул. Победы до ул. Муминова.

Движение автобусного маршрута № 4 с 9 ноября 1987 года организуется от ул. Чермет — Проектной по ул. Муминова, Ф. Ходжаева, ул. Победы и далее по маршруту.

Управление по координации работ и развитию всех видов транспорта Ташгорисполкома.

ЭЛЕКТРОНИКА

ВНИМАНИЮ ПОКУПАТЕЛЕЙ!

ТАШКЕНТСКИЙ ФИРМЕННЫЙ МАГАЗИН-САЛОН «ЭЛЕКТРОНИКА» ПРЕДЛАГАЕТ К ПРОДАЖЕ «НОВИНКУ-87»

— **акустическую систему «ЭЛЕКТРОНИКА-50АС-061».**

Основные технические характеристики:

— диапазон воспроизводимых частот, гц, не уже 25-31500;

— номинальная эл. мощность, вт., 50.

Цена — 400 руб.

«ОБЛУЧАТЕЛЬ УФО-Б».

Облучатель представляет собой портативный прибор, имитирующий ультрафиолетовое излучение солнца.

Облучатель предназначен для использования в домашних условиях.

Цена облучателя — 38 руб.

«НОВИНКУ-87» — микрокалькулятор — «ЭЛЕКТРОНИКУ-МК 56».

Микрокалькулятор работает в двух режимах: в режиме «Автоматическая работа» и в режиме «Программирование».

Количество автоматически выполняемых операций — 51.

Количество адресуемых регистров памяти —14.

Количество шагов программы — 98.

Питание микрокалькулятора осуществляется от сети переменного тока. Цена — 150 руб.

Наш адрес: г. Ташкент, ул. Гоголя, 38. Телефон 33-78-34.

ТАШКЕНТСКАЯ ГОРОДСКАЯ КОНТОРА ПО ПРОКАТУ КИНОФИЛЬМОВ И УПРАВЛЕНИЕ КИНОФИКАЦИИ ТАШГОРИСПОЛКОМА

С 5 ноября

ВЫПУСКАЮТ НА ЭКРАНЫ КИНОТЕАТРОВ ГОРОДА ТАШКЕНТА

НОВЫЙ ХУДОЖЕСТВЕННЫЙ ФИЛЬМ

«СИГНАЛ С МОРЯ»

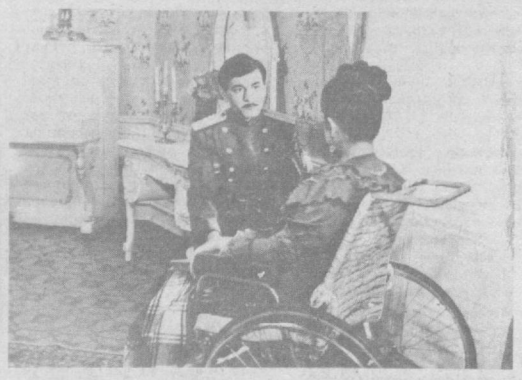

Авторы сценария — **И. Шихлы, Ф. Агаев**
при участии **Р. Ровшана.**
Режиссер — **Д. Мирзоев.**
В ролях: **Ф. Поладов, А. Кадыров, Т. Ахмерова** и другие.

В основу героико-приключенческого фильма легли подлинные события, рассказывающие о борьбе за установление Советской власти в Азербайджане.

Производство киностудии «Азербайджанфильм».

ТЕАТР

ГОСУДАРСТВЕННЫЙ РУССКИЙ АКАДЕМИЧЕСКИЙ ТЕАТР ДРАМЫ им. М. ГОРЬКОГО — 3 ноября **До третьих петухов.** Начало — в 19.00.

ГОСУДАРСТВЕННЫЙ ТЕАТР ОПЕРЕТТЫ — 3 ноября **Севастопольский вальс.** Начало — в 19.00.

КИНО

2 НОЯБРЯ

Художественные фильмы:

Дворец искусств — «ИНТЕРВЕНЦИЯ», «ОПАСНЫЕ ГАСТРОЛИ» (17, 20.00); «ЛЕГЕНДА О ЛЮВВИ» (17, 19.30).

Чайна — «ИНТЕРВЕНЦИЯ» (19.00); «КАРНАВАЛ» (21.00).

Ватан — «СЛЕДЫ ОБОРОТНЯ» (по четным).

Нукус — «НЕУЛОВИМЫЕ МСТИТЕЛИ» ((17, 20.45); «ХОРОШО СИДИМ!» (на узбекском языке; 19.00).

Казахстан — «СЛЕДЫ ОБОРОТНЯ» (17, 18.30, 20.00); «БЕРЕГИСЬ! ЗМЕИ!» (на узбекском языке; 17, 20.00).

Москва — «АКЦИЯ» (по нечетным и в 20.40).

50 лет Ташсовета — «СТРЕЛЫ РОБИН ГУДА» (19.30); «НЕУЛОВИМЫЕ МСТИТЕЛИ» (18, 21.00).

Дружба — «ВСЕ ПРОТИВ ОДНОГО» (17, 20.00).

Восток — «НИЩУ ДРУГА ЖИЗНИ» (18, 20.00).

30 лет ВЛКСМ — «НИЩУ ДРУГА ЖИЗНИ» (по четным).

25 лет УзССР — «АКЦИЯ» (по нечетным).

Им. Лисунова — «ПРИЧАЛЫ» (по нечетным).

Искра — «КАК СТАТЬ ЗВЕЗДОЙ» (17.30, 20.00).

Им. Шейхзаде — «ЛЕГЕНДА О ЛЮБВИ» (на узбекском языке; 18.30, 20.45).

Им. Хамзы — «СИГНАЛ С МОРЯ» (18, 20.00).

Янгнабад — «ВЗЛОМЩИК» (по четным).

3 НОЯБРЯ

Художественные фильмы:

Дворец искусств — «ИНТЕРВЕНЦИЯ», «ОПАСНЫЕ ГАСТРОЛИ» (11, 14, 17, 20.00); «ЛЕГЕНДА О ЛЮБВИ» (12, 14.30, 17, 19.30).

Чайна — «ИНТЕРВЕНЦИЯ» (11, 19.00); «КАРНАВАЛ» (11, 16, 21.00).

Ватан — «СЛЕДЫ ОБОРОТНЯ» (по четным).

Нукус — «НЕУЛОВИМЫЕ МСТИТЕЛИ» (11, 13, 17, 20.45); «ХОРОШО СИДИМ!» (на узбекском языке; 15, 19.00).

Казахстан — «СЛЕДЫ ОБОРОТНЯ» (11, 12, 13, 14, 17, 18.30, 20.00); «БЕРЕГИСЬ! ЗМЕИ!» (на узбекском языке; 17, 20.00).

Москва — «АКЦИЯ» (по нечетным и в 20.40).

50 лет Ташсовета — «СТРЕЛЫ РОБИН ГУДА» (12, 16, 19.30); «НЕУЛОВИМЫЕ МСТИТЕЛИ» (10, 14, 18, 21.00).

Дружба — «ВСЕ ПРОТИВ ОДНОГО» (14, 17, 20.00); «АКЦИЯ» (11.00).

Восток — «НИЩУ ДРУГА ЖИЗНИ» (16, 18, 20.00); «НОВЫЕ СКАЗКИ ШАХЕРЕЗАДЫ» (11, 13.30).

30 лет ВЛКСМ — «НИЩУ ДРУГА ЖИЗНИ» (по четным).

25 лет УзССР — «АКЦИЯ» (по нечетным).

Им. Лисунова — «ПРИЧАЛЫ» (по нечетным).

Искра — «КУРЬЕР» (12, 14, 16.00); «КАК СТАТЬ ЗВЕЗДОЙ» (17.30, 20.00).

Им. Шейхзаде — «ЛЕГЕНДА О ЛЮБВИ» (на узбекском языке, 11, 13.30, 16, 18.30, 20.45).

Им. Хамзы — «СИГНАЛ С МОРЯ» (12, 14, 16, 18, 20.00).

Янгнабад — «ВЗЛОМЩИК» (по четным).

Телефоны автоответчиков:

Дворец искусств— 44-21-34, 44-21-44, 44-21-74.
Чайна — 77-06-20.
Москва — 33-05-01.
50 лет Ташсовета — 78-47-25.
Восток — 91-14-61.

Телефон для предложений и пожеланий по улучшению культуры обслуживания в кинотеатрах города—33-37-11. Управление кинофикации Ташгорисполкома.

ЦИРК

3 НОЯБРЯ в 19.30
большая разнообразная программа артистов Московского цирка.

Министерство связи Узбекской ССР скорбит по поводу смерти начальника Ташкентского городского радиоузла
СЛИНКО
Владимира Ивановича
и выражает искреннее соболезнование семье и близким покойного.

Коллектив ГСПИ-2 Министерства связи СССР выражает глубокое соболезнование главному инженеру проектов В. Н. Окшину по поводу смерти его матери
ОКШИНОЙ
Марии Николаевны.

Коллектив Центральной поликлиники по ул. Жуковского, 67 IV Главного управления при Минздраве Узбекской ССР выражает глубокое соболезнование врачу-стоматологу Р. С. Степанцовой в связи с кончиной ее отца
СИТНИКОВА
Сергея Михайловича.

Вечерний ТАШКЕНТ
Издается самостоятельно на русском и узбекском языках. Выходит ежедневно, кроме воскресенья.

Орган Ташкентского горкома Компартии Узбекистана и городского Совета народных депутатов.
Ордена Трудового Красного Знамени типография Издательства ЦК Компартии Узбекистана, г. Ташкент.

Адрес редакции:
700083 Ташкент,
ул. Ленинградская, 32.

ТЕЛЕФОНЫ ОТДЕЛОВ: партийной жизни и пропаганды — 32-57-83; советского строительства и народного контроля — 32-53-38; промышленности, транспорта и связи — 33-08-74; городского хозяйства, торговли и быта — 32-56-83; капитального строительства — 32-55-83; науки и учебных заведений — 33-45-84; военно-патриотического воспитания, физкультуры и спорта — 32-55-32; культуры — 32-56-80; информации — 32-53-78; писем и массовой работы — 33-29-70; иллюстраций — 32-55-37; общественной редакции — 33-99-42, 32-53-66; рекламное приложение «Ташкентская неделя» — 32-56-84; объявлений — 33-81-42; для замечаний и предложений по доставке — 067.

Р. 11090. Внутренние полосы подписаны в 19.00 (по графику — в 17.00). Индекс — 64691. В. 2493.