Вечерний Ташкент

Пролетарии всех стран, соединяйтесь!

Орган Ташкентского горкома Компартии Узбекистана и городского Совета народных депутатов

ГАЗЕТА ВЫХОДИТ С 1 ИЮЛЯ 1966 ГОДА ◉ № 250 (6. 441) ◉ Среда, 4 ноября 1987 года ◉ Цена 3 коп.

Революционный держим шаг

Торжественное заседание в Кремлевском Дворце съездов

3 ноября в Кремлевском Дворце съездов было продолжено совместное торжественное заседание Центрального Комитета КПСС, Верховного Совета СССР и Верховного Совета РСФСР, посвященное 70-летию Великой Октябрьской социалистической революции.

Десять часов утра. Собравшиеся аплодисментами встретили товарищей **Горбачева М. С., Воротникова В. И., Громыко А. А., Зайкова Л. Н., Лигачева Е. К., Никонова В. П., Рыжкова Н. И., Слюнькова Н. Н., Соломенцева М. С., Чебрикова В. М., Шеварднадзе Э. А., Щербицкого В. В., Яковлева А. Н., Демичева П. Н., Долгих В. И., Ельцина Б. Н., Соловьева Ю. Ф., Талызина Н. В., Язова Д. Т., Бирюкову А. П., Добрынина А. Ф., Лукьянова А. И., Медведева В. А., Разумовского Г. П., Капитонова И. В.**

Самый главный вывод, который сделает каждый советский человек из доклада Генерального секретаря ЦК КПСС М. С. Горбачева, состоит в том, что важнейшей заботой нашей коммунистической партии была, есть и будет забота о прочном мире и народном благополучии, сказал председатель колхоза «Прогресс» Гродненской области Белорусской ССР, Герой Социалистического Труда **А. И. Дубко.** И мы, труженики советской деревни, для которых нет ничего дороже хлеба и мира, всем сердцем поддерживаем эту политику партии, вместе с рабочим классом и интеллигенцией являемся ее решительными сторонниками, считаем ее своей родной и кровной.

Такая дальновидность и такой реализм политики КПСС вселяют твердую, осознанную уверенность в будущем. А в наше непростое, бурное время, когда многократно возросла цена на гуманистические нормы бытия, когда проблемы выживания земли и человека слились воедино, это имеет исключительное значение.

В чем истоки динамичного движения вперед нашего колхоза, других хозяйств области, продолжал он. Конечно, в том мощном производственном потенциале, который создан на селе, в том, что в последнее время благодаря принятым партией мерам возрождается и крепнет в крестьянине чувство полновластного хозяина своей судьбы и земли. Для людей мыслящих, инициативных, одержимых идеей революционного обновления жизни настало здесь поистине золотое время, открываются широчайшие возможности.

Приняв революцию как свое кровное дело, как единственно верный путь к социальному освобождению, женщины на всех этапах строительства новой жизни шли за партией большевиков, были и есть в первых рядах борцов за дело Октября, заявила председатель Комитета советских женщин, Герой Социалистического Труда **З. П. Пухова.** Теперь, через семь десятилетий, всем опытом жизни Советского Союза и других стран социалистического содружества наглядно доказано, что участие женщин в общественном производстве, в создании материальных и духовных ценностей, есть непременное условие общественного прогресса.

Мы целиком поддерживаем выводы Центрального Комитета партии о том, что следует больше доверять женщинам, активнее выдвигать их на руководящие посты в народном хозяйстве, науке, в общественной и государственной деятельности. Высокая образованность женщин, их творческие возможности, работоспособность и ответственность дают для этого основания.

После всесоюзной конференции женщин, прошедшей в начале этого года, сообщила оратор, наступил новый этап в женском движении страны. Начали работать более ста девяноста тысяч женских советов, в которых объединились миллионы активисток. Возрождение женсоветов именно в период перестройки является продолжением традиций, истоки которых — в делах Октября.

Тепло были встречены приветствия, с которыми обратились к участникам заседания Генеральный секретарь ВСРП **Я. Кадар,** Генеральный секретарь Итальянской коммунистической партии **А. Натта,** Генеральный секретарь ЦК Рабочей партии Эфиопии, президент НДРЭ **Менгисту Хайле Мариам,** Генеральный секретарь РКП, президент СРР **Н. Чаушеску,** Генеральный секретарь ЦК Народно - демократической партии Афганистана, Председатель революционного совета ДРА **Наджибулла,** Генеральный секретарь ЦК КПВ **Нгуен Ван Линь,** Генеральный секретарь ЦК МНРП, Председатель Президиума Великого народного хурала МНР **Ж. Батмунх** и другие.

Они говорили об огромном значении победы Великого Октября для всего человечества, воздействии революции на развитие международного и коммунистического рабочего движения, всех сил прогресса. Внедрив в практику международных отношений идеи интернационализма Октябрьская революция отвергла колониализм, расизм и шовинизм. Выступавшие подчеркивали, что развернувшаяся в Советском Союзе перестройка является продолжением бессмертного дела Октября.

Звуки марша наполнили зал Кремлевского Дворца съездов. Это пришли приветствовать участников торжественного заседания представители Советских Вооруженных Сил. Чеканным шагом проходят ракетчики и моряки, авиаторы, танкисты, десантники. Взоры собравшихся устремлены к знаменам, овеянным ратной славой. Воинский подвиг советских людей — неотъемлемая часть завоеваний Великого Октября.

Приветствие воинов огласил командир гвардейской мотострелковой дивизии Герой Советского Союза полковник **В. Л. Неверов.**

Воины армии и флота, говорится в приветствии, гордятся подвигом ветеранов партии, участников революционных событий гражданской и Великой Отечественной войн, ударников пятилеток, выражают глубочайшее уважение передовикам и новаторам производства, которые самоотверженно и вдохновенно трудятся сегодня над проведением в жизнь курса XXVII съезда КПСС.

Героическую летопись славных дел пламенных революционеров, доблестных красногвардейцев, мужественных защитников отечества и воинов-интернационалистов достойно продолжает нынешнее поколение Советских Вооруженных Сил.

Под сводами зала звучит воинская клятва, клятва готовности стоять на страже мира и созидательного труда советского народа, клятва верности пролетарскому интернационализму.

Два дня в Кремлевском Дворце съездов царила торжественная и рабочая атмосфера. Гордостью за достигнутое, заботой о решении непростых проблем перестройки были пронизаны выступления рабочих и колхозников, деятелей науки и культуры, представителей братских советских народов. В перерывах между заседаниями продолжался оживленный обмен мнениями и впечатлениями. В фойе и холлах Дворца съездов товарищ Горбачев М. С., члены Политбюро ЦК КПСС сердечно, дружески беседовали с участниками и гостями.

Совместное торжественное заседание Центрального Комитета КПСС, Верховного Совета СССР и Верховного Совета РСФСР, посвященное 70-летию Великой Октябрьской социалистической революции, объявляется закрытым.

М. С. Горбачев говорит: «До встречи на столетии Великого Октября!».

Под сводами Кремлевского Дворца съездов торжественно звучит партийный гимн «Интернационал».

(ТАСС).

Наш современник

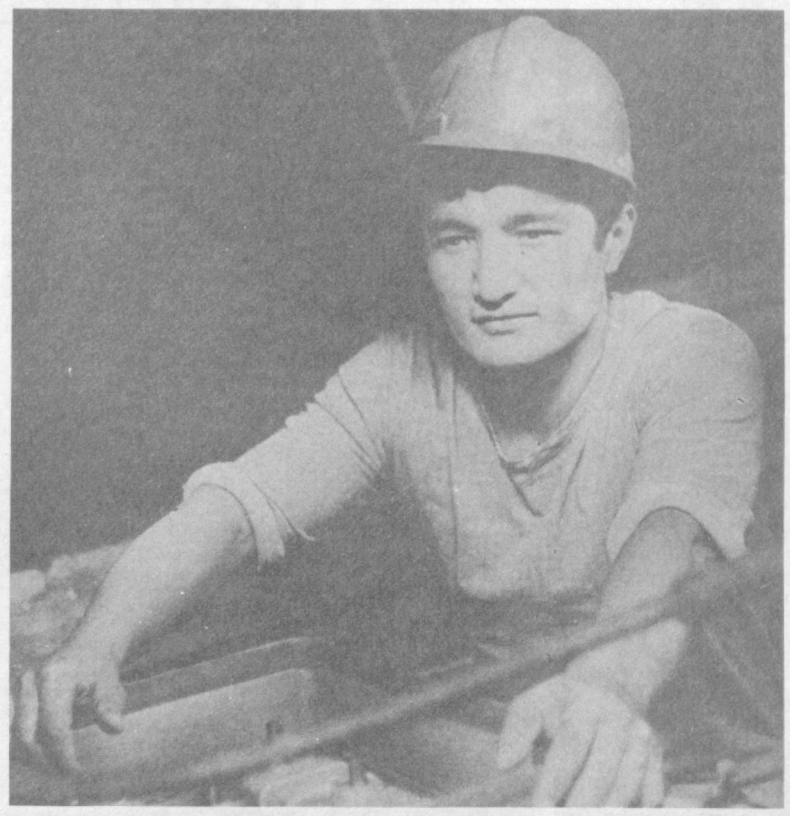

Что зависит от наставника

Помните ли вы своего первого учителя, открывшего путь в мир знаний, часто ли вспоминаете своего наставника, который помог освоить азы профессии! Большинство из нас ответят на этот вопрос положительно. Да так и должно быть. Добрым словом отзывается о первом наставнике и старший мастер производственного объединения «Узбексельмаш» Элмурад Холов.

— Помню, после службы в армии, переступив порог предприятия, — рассказывает Элмурад, — я даже растерялся. Но Джамал Мирсандов, к которому меня прикрепили учеником, не подал виду, как ни в чем не бывало, без лишней суеты и назидательности, стал учить меня огненному делу формовщика. Джамал Мирсандов — великолепный мастер своего дела, кавалер ордена Дружбы народов, проработавший в объединении почти 40 лет.

Освоив профессию формовщика, Холов вскоре становится мастером в литейном цехе. Расширяется круг обязанностей: новые заботы, ответственность уже не только за себя, но и коллектив бригады. Теперь уже и самому надо передавать молодежи накопленный опыт, уметь наладить работу на участке, не забывать о нуждах рабочих.

В объединении начинается реконструкция, в ходе которой в цехах устанавливаются станки с числовым программным управлением, вводятся манипуляторы, запускаются поточные линии. В этом принимают участие все — от конструкторов, технологов до рабочих.

— В какой-то степени это помогло подготовиться к введению госприемки, — говорит начальник литейного цеха И. М. Браверман. — И сейчас в ее жестких условиях с некоторых заводов в наш адрес даже приходят благодарности за высокое качество литья. А чтобы предупреждать брак, надо знать особенности нашего производства, следить за соблюдением технологического процесса. Это входит в обязанности старшего мастера, которым теперь стал Элмурад Холов. С возросшими обязанностями он справляется неплохо, умело проявляет организаторские способности в непредвиденных ситуациях, ведь всю технологическую цепочку Элмурад знает досконально.

Может быть, поэтому его смена, в которой работают 70 человек, неоднократно выходила победителем социалистического соревнования. За девять месяцев года в цехе выполнен план на 101,3 процента. К 70-летию Октября здесь обязались выдать на 100 тонн литья больше, чем запланировано. В литейном цехе 25 человек уже трудятся в счет 1989 года.

Коммунист Э. Холов успевает за стремительными темпами развития предприятия. Он вносит свой вклад в их ускорение, активно участвует в общественной жизни коллектива: по поручению партбюро цеха ведет работу с молодежью. А ведь надо еще найти время для самообразования. Но успешно справляться с трудностями, не гнуться под их тяжестью Э. Холову помогает та надежная основа, которую заложил в нем его первый наставник.

НА СНИМКЕ: старший мастер производственного объединения «Узбексельмаш» Э. Холов.

Фото **Э. Захидова.**

Перестройка — наше кровное дело

Т. БАБАДЖАНОВ,

генеральный директор объединения «Узбекгеофизика», лауреат Государственной премии СССР:

— Наверное, каждый, кто следил за происходившим 2 ноября во Дворце съездов, подумал: да, это по-ленински — в годовщину великой революции сосредоточить внимание на нерешенных задачах. Мне кажется, главным уроком минувших 70 лет должно стать все лучшее, что свершено народом, — это плоды опоры на инициативу широких масс, на живую творческую активность миллионов. В новом подъеме этого творчества, в укреплении и развитии советской демократии — вот в чем наша верность революции. Вот в чем залог успеха нашей перестройки.

Раскрепостить инициативу — главная задача на сегодня. Мы слишком много потеряли из-за бессмысленной регламентации, запретов, всякого рода барьеров — ведомственных, территориальных и прочих — на пути разумного хозяйствования. И теперь медлить нельзя, каждому надо брать свою долю ответственности.

Мы сейчас ведем работы за нефть на перспективной площади Кок-Думалак, половина которой находится в Узбекистане, а другая половина в Туркмении. Если по-старому — пришлось бы «делить» эту площадь между двумя организациями, а потом «стыковать» работы, выполненные по разным методикам, затрачивая на согласование годы. Словно это не единый Советский Союз, а некая заграничная территория.

Теперь же мы обратились в Министерство геологии СССР с предложением сосредоточить исследование в одних руках. «Добро» получено. Результатом станет ускорение, которое позволит уже в нынешней пятилетке дать буровикам фронт работ для открытия двух-трех месторождений нефти. Первые данные уже подтверждают верность наших прогнозов...

Мы ждем сейчас вступления в силу нового законодательства о государственном предприятии. К переходу на самофинансирование готовы. Намного возросший объем работ в третьем году пятилетки будет выполнен без увеличения численности людей: мы сами решим, сколько, кому и за что платить. Решим на основе бригадного подряда, на основе единого наряда для целых подразделений. Люди становятся на производстве настоящими хозяевами. Как оно и должно быть в обществе победившего социализма.

Х. МУСАЕВ,

секретарь парткома треста «Ташметрострой»:

— Буду откровенным: у меня, да и у всех рабочих треста «Ташметрострой», в эти дни хорошее настроение. Как обещали, в честь юбилея Октября завершены работы по прокладке нового участка Ташкентского метро протяженностью 3,6 километра. 7 ноября в 16 часов местного времени от станции «Ташкент» до станции «Чкаловская» проследует первый поезд с пассажирами. Работа выполнена досрочно.

Не обязательно быть специалистом, чтобы понять: ускорение достигнуто за счет использования всех резервов, повышенной ответственности каждого члена коллектива. Приведу несколько цифр. Производительность труда у метростроевцев в юбилейном году повысилась на 22 процента, заработная же плата возросла только на 16. А в наших лучших бригадах, возглавляемых Г. Люстером, В. Маглевым, Н. Ноздриным, В. Кимом, эти показатели еще выше.

Добиться высоких результатов нам позволил переход на новые формы хозяйствования — именно то, что является фундаментом революционной перестройки.

Я с большим вниманием прочитал доклад М. С. Горбачева на совместном торжественном заседании ЦК КПСС, Верховного Совета СССР и Верховного Совета РСФСР, посвященном 70-летию Октября. Этот глубокий, откровенный и — не побоимся слова — эмоциональный документ нашей партии заставляет еще раз задуматься о роли и месте коммуниста в перестройке, о тех высоких требованиях, которые каждый партиец должен сейчас предъявить прежде всего к самому себе.

Михаил Сергеевич Горбачев отметил, что одной из главных задач современного этапа является переход от чрезмерно централизованной, командной системы управления к демократической, основанной преимущественно на экономических методах и самоуправлении. И еще: сегодня особенно нетерпимо недобросовестное отношение к делу, ведь перестройка выдвигает на передний план человека. Считаю, что это в полной мере относится к моей работе как секретаря партийного комитета.

(УзТАГ).

С. ИШАНТУРАЕВА,

народная артистка СССР:

«Юбилей — это момент памяти», — сказал Михаил Сергеевич Горбачев в своем докладе на торжественном заседании ЦК КПСС, Верховных Советов СССР и РСФСР, посвященном 70-летию Великого Октября. Я слушала его и вспоминала свою жизнь, особенно свою молодость, которая пришлась на самые трудные дни — дни установления Советской власти в Туркестане, утверждения идеалов братства, свободы, равенства. Особенно разительны те перемены, которые произошли за годы Советской власти в судьбе женщин Востока. Я хорошо помню, как в двадцатые годы многие молодые женщины и девушки жизнью расплачивались за то, что рискнули исполнить свою мечту — выйти на сцену с открытым лицом. Теперь мы об этом вспоминаем как о далеком прошлом, но никогда не забудем, что именно Великий Октябрь освободил женщин Востока, сделал их счастливыми и равноправными. Знаменательно, что в год 70-летия Великого Октября мы отмечали и другой большой юбилей — 60-летие «Худжума».

Г. НЕБЫКОВ,

контролер авиаобъединения имени В. П. Чкалова:

По-моему, торжественное заседание в Кремлевском Дворце съездов, посвященное 70-летию Великого Октября, никого не могло оставить равнодушным. Ведь для советского народа это самый большой, самый значительный праздник! Детальный, научный анализ семидесятилетней истории нашего государства прозвучал в докладе М. С. Горбачева.

Большое внимание Михаил Сергеевич в своем докладе уделил радикальным реформам в экономике. Он, в частности, сказал: «В коллективах заметно возрастает интерес к финансово-экономическим результатам работы. Начинают по-настоящему считать затраты и результаты, экономить в большом и малом, находить наиболее эффективное решение проблем. Сегодня еще раз мы должны твердо сказать — никаких отступлений от принятых принципов экономической реформы партия не допустит. Все намеченные преобразования должны быть и будут полностью осуществлены».

Эти слова прямо обращены к нам, рабочим. Именно нам надо учиться хозяйствовать по-новому на уровне звена, бригады, цеха. Надо скрупулезно считать «приход и расход», постоянно повышать ответственность за порученное дело.

Дни Узбекистана в Мексике

С достижениями Узбекистана познакомятся жители Мексики. Здесь начались Дни Советского Союза на примере Узбекской ССР. Делегацию республики возглавляет заместитель Председателя Совета Министров Узбекской ССР С. У. Султанова.

В рамках дней будут развернуты выставки изобразительного, прикладного искусства. Широкое представление о преобразованиях, произошедших в республике за годы Советской власти, дадут специальные фотоэкспозиции.

Национальное танцевальное искусство представят на празднике солисты государственного ансамбля «Бахор». Большую эстрадную программу покажет ансамбль «Ялла». В программу пребывания включены встречи с представителями института дружбы и культурного обмена «Мексика — СССР».

(УзТАГ).

Цветы к празднику

Сегодня в центральном павильоне ВДНХ УзССР открылась выставка - смотр работ цветоводов Ташкента и столичной области. В живописном вернисаже растения, выращенные селекционерами и учеными НПО имени Р. Р. Шредера, Ботанического сада АН УзССР, а также работники совхоза декоративного садоводства, Ангренского, Бекабадского и Янгиюльского комбинатов зеленого хозяйства системы Минжилкомхоза.

Розы, гвоздики, хризантемы экзотических названий, самых причудливых форм и расцветок привлекают внимание посетителей юбилейной экспозиции. Порадовали и любители-цветоводы, выраставшие комнатные и оранжерейные сорта.

СВОДКА
О ХОДЕ ЗАГОТОВОК ХЛОПКА В РЕСПУБЛИКЕ НА 3 НОЯБРЯ

(первая колонка — заготовлено за день, вторая — с начала сезона, третья — в том числе машинного сбора за день, четвертая — с начала сезона (в процентах к плану).

Хорезмская	**0,73**	**81,36**	**0,96**	**41,65**
Бухарская	**0,92**	**80,23**	**0,99**	**66,65**
Сурхандарьинская	**1,00**	**76,06**	**0,40**	**82,79**
Ташкентская	**1,01**	**71,45**	**0,54,**	**61,73**
Каракалпакская АССР	**0,92**	**70,76**	**0,57**	**61,23**
Джизакская	**1,68**	**69,10**	**1,49**	**60,45**
Сырдарьинская	**1,28**	**65,92**	**1,23**	**70,15**
Ферганская	**0,30**	**63,26**	**0,03**	**29,53**
Кашкадарьинская	**0,83**	**55,30**	**0,89**	**50,71**
Наманганская	**0,35**	**54,97**	**0,03**	**38,35**
Навоийская	**0,86**	**50,56**	**0,85**	**41,77**
Андижанская	**0,06**	**49,89**	**0,01**	**19,35**
Самаркандская	**1,27**	**48,20**	**0,96**	**41,45**
По Узбекистану	**0,83**	**64,34**	**0,68**	**51,68**

УКАЗ
ПРЕЗИДИУМА
ВЕРХОВНОГО СОВЕТА СССР

О присвоении звания «Мать-героиня» многодетным матерям, проживающим в Узбекской ССР.

Присвоить звание «Мать-героиня» с вручением ордена **«Мать-героиня»** матерям, родившим и воспитавшим десять и более детей:

По городу Ташкенту

Наровой Галие Ильясовне — домашней хозяйке, Сергелийский район.

Нигманбековой Кариме — домашней хозяйке, Октябрьский район.

Салахадиновой Рахиле Алимовне — работнице, Куйбышевский район.

Халиковой Анзират Икрамовне — домашней хозяйке, Октябрьский район.

Худайназаровой Малике — работнице, Фрунзенский район.

Председатель президиума Верховного Совета СССР А. ГРОМЫКО.

Секретарь президиума Верховного Совета СССР Т. МЕНТЕШАШВИЛИ.

Москва, Кремль.
29 октября 1987 г.

РЕШЕНИЕ
ИСПОЛКОМА ТАШКЕНТСКОГО ГОРОДСКОГО СОВЕТА НАРОДНЫХ ДЕПУТАТОВ

О созыве третьей сессии Ташкентского городского Совета народных депутатов двадцатого созыва.

В соответствии со статьей 37 Закона Узбекской Советской Социалистической Республики «Об областном Совете народных депутатов Узбекской ССР» исполком Ташгорсовета решил:

1. Созвать третью сессию городского Совета народных депутатов двадцатого созыва 27 ноября 1987 г. в 16.00 часов.

2. На обсуждение Совета внести следующие вопросы:

— отчет исполнительного комитета Ташкентского городского Совета за 1987 год.

— О плане комплексного экономического и социального развития г. Ташкента на 1988 год.

— О бюджете г. Ташкента на 1988 год и об исполнении бюджета г. Ташкента за 1986 год.

Председатель исполкома Ташгорсовета Ш. МИРСАИДОВ.

Секретарь исполкома Ташгорсовета В. МАНАСТЫРЕТСКАЯ.

Почта планеты

ТАСС: ХРОНИКА. ФАКТЫ. СОБЫТИЯ

По пути Октября

Октябрьская революция оказала глубочайшее воздействие на все стороны мирового развития — политику и экономику, социальную сферу и сознание современников, отмечается в зарубежных откликах на доклад Генерального секретаря ЦК КПСС М. С. Горбачева на совместном торжественном заседании Центрального Комитета КПСС, Верховного Совета СССР и Верховного Совета РСФСР, посвященном 70-летию Великой Октябрьской социалистической революции.

БУДАПЕШТ: дальнейшее совершенствование социализма в СССР вырисовывается в докладе советского руководителя на пути перестройки, сообщило венгерское агентство **МТИ.** Ее цель — теоретически и практически полностью восстановить ленинскую концепцию социализма, в которой непререкаемый приоритет — за человеком труда с его идеалами, интересами, за гуманистическими ценностями в экономике, социальных, политических отношениях, культуре.

ПРАГА: из всего сказанного М. С. Горбачевым следует, что в результате перестройки социализм может и должен в полной мере реализовать свои возможности как строй реального гуманизма, служащий человеку и возвышающий его, резюмировал обозреватель **чехословацкого радио.**

СОФИЯ: преобразования, которые происходят сейчас в СССР, — пожалуй, крупнейший после Октября шаг по пути развития социалистического демократизма, передал из Москвы корреспондент **болгарского телевидения.** Обстановка, в которой в эти дни отмечается 70-летие Великого Октября, свидетельствует: подавляющее большинство населения СССР поддерживает перестройку.

НЬЮ-ЙОРК: советский руководитель выразил надежду, что договоренность СССР и США по РСД и ОТР действительно станет историческим соглашением и послужит импульсом для более радикальных шагов в деле ядерного разоружения, подчеркивается в сообщении **Ассошиэйтед пресс.** Другое американское агентство, **ЮПИ,** констатирует: «М. С. Горбачев дал понять, что, опираясь на потенциал Рейкьявика, Москва будет настойчиво искать решения вопроса о сокращении стратегических вооружений при соблюдении ПРО. При этом Кремль рассчитывает на взаимность, на понимание Белым домом ответственности момента».

БОНН: «Москва ожидает от предстоящей советско-американской встречи большего, чем подписания соглашения о ликвидации РСД и ОТР, — делает вывод агентство **ДДП.** — Советская сторона будет стремиться на этой встрече к достижению ощутимых результатов также в деле ограничения наступательных вооружений и обсуждения проблемы космических вооружений».

ДЕЛИ: доклад советского руководителя пронизан духом нового политического мышления, отмечает **индийское радио.** В Москве исходят из того, что, несмотря на глубокую противоречивость современного мира и коренные различия государств, его составляющих, он взаимосвязан и взаимозависим. Вот почему в наш ядерный век, мирное сосуществование превратилось в условие выживания всего человечества. Именно Октябрь, именно социализм указывают сегодня человечеству маршруты, ведущие в мирное будущее.

На юбилейной вахте Октября

ЗА СЛОВОМ — ДЕЛО



Швея-мотористка трикотажного объединения «Малика» Матлюба Расулова выполнила задание двух с половиной лет пятилетки.

На одну-две секунды швея-мотористка Матлюба Расулова включает оверлочную машину, направляя заготовку воротника детской сорочки под лапки рубильника. На срезе изделия ровно ложится обметочный оверлочный стежок. Сегодня Матлюба обметывает воротники детских сорочек, втачивает рукава в пройму. У опытной мастерицы все производственные приемы отработаны, как говорится, до автоматизма. Ни одного лишнего движения, все рассчитано, соразмерено.

Весной этого года в швейно-закройном цехе № 1 трикотажного объединения «Малика» были установлены 50 скоростных оверлочных машин класса 8515 фирмы «Текстима» (ГДР). Комсомолка Матлюба Расулова одна из тех швей-мотористок, которые за короткий срок освоили это новейшее оборудование. За смену она пошивает полуфабрикатов изделий в полтора раза больше, чем положено по норме, и сдает их, как правило, с первого предъявления.

Когда в цехе обсуждались социалистические обязательства в честь 70-летия Великого Октября, комсомолка Матлюба Расулова в числе других передовых производственниц обязалась к знаменательному юбилею завершить личное задание двух лет пятилетки. Но уже в начале июня, в канун Дня работников легкой промышленности, она достигла этого рубежа. Тогда же швее-мотористке М. Расуловой было присвоено почетное звание «Лучшая молодая работница объединения».

Проявив трудолюбие, мастерство и сноровку, швея-мотористка комсомолка Матлюба Расулова к юбилею Великого Октября досрочно завершила личное задание двух с половиной лет пятилетки и подготовила ученицу Мухае Миродилову к самостоятельной работе на оверлочной машине.

НА СНИМКЕ: швея-мотористка комсомолка Матлюба Расулова.

Фото и текст **А. Серкова.**

Проблема: поиск и решение

БЫЛО ЛИ ЧЕСТНЫМ ЧЕСТНОЕ СЛОВО?

Да, было, отвечает сегодня Узбекская госинспекция по охране атмосферного воздуха. Руководители Ташкентского экскаваторного завода и Минстройдормаша СССР сдержали свои обещания. Свинцовые пломбы, снятые два месяца назад под честное слово директора предприятия, не придется вновь ставить на дверях литейки.

О тревожной ситуации, сложившейся тогда на экскаваторном, уже рассказывалось в печати. Находясь в центре жилого массива, завод создавал вокруг себя загрязнение воздуха, значительно превышающее норму. Так получилось потому, что средства, отпускаемые на реконструкцию, здесь вкладывали только в основные цехи, не тратясь на охрану среды. Теперь это обернулось крупными издержками. Оказалось, что выбросы будут нормальными лишь при сокращении выпуска литья в два раза. Заказы на отливки, недоданные Ташкентским экскаваторным, министерство было вынуждено «разбросать» по другим родственным предприятиям отрасли.

Два месяца спустя главный государственный инспектор по охране атмосферного воздуха республики В. Конюхов констатирует:

— Машиностроители серьезно поработали, весомую помощь им оказало руководство Минстройдормаша. Резко улучшена очистка газов от сталеплавильных печей. Характеристики оборудования доведены до паспортных. Завершается монтаж новой компрессорной станции, с вводом ее намного стабильнее станет действовать главная очистная установка. Включили четыре влажных пылеуловителя, испытали установку собственной конструкции по улавливанию фенола. Понимая, что все это лишь временные меры, одновременно заказали проект коренного технического перевооружения литейки.

Пример экскаваторного достоин подражания, но, к сожалению, не все в Узбекистане спешат ему следовать.

Н. ШУЛЕПИНА,
корр. УзТАГ.

Резонанс

ОТКРЫТ ДОЛГОЖДАННЫЙ МАРШРУТ

Под рубрикой «Перестройка и мы» было опубликовано письмо комсомольцев ТашГосМИ. Они просили открыть маршрут, который связал бы клиники института, расположенные в разных частях города.

Как нам сообщили из Управления по координации и развитию всех видов городского пассажирского транспорта, просьба студентов удовлетворена. Теперь благодаря изменению маршрута № 88 студенты смогут без проблем добраться на занятия. Намного легче станет и преподавателям и многочисленным пациентам.

Автобусы маршрута № 88 теперь курсируют от улицы Сельмашской до массива имени Калинина. Тем самым жители отдаленного района получили возможность без пересадок добираться до центра города.

В. СЛАВИН.

Коммерческая информация в журнале «Экономика и жизнь»

Как известно, с начала будущего года вступает в силу Закон СССР о государственном предприятии (объединении). В Узбекистане в условиях полного хозрасчета и самофинансирования будут действовать около двух тысяч предприятий и организаций. Перед хозяйственниками и деловыми людьми встает вопрос: как эффективно распорядиться имеющимися ресурсами, попросту говоря, «сберечь копейку».

Это обстоятельство и побудило коллектив журнала организовать специальную рубрику для широкой публикации коммерческой информации, которая сообщит вам, товарищи руководители предприятий и объединений, организаций, учреждений, кооперативов, о наличии для продажи избыточного неустановленного оборудования, неликвидов, различных товарно-материальных ценностей. Эти сведения помогут вам избавиться от излишков или приобрести то, что необходимо для дальнейшего развития производства. Наша цель — содействовать активному вовлечению в хозяйственный процесс омертвленного капитала в виде всевозможной продукции, сырья, материалов, оборудования, способствовать созданию системы перераспределения сверхнормативных запасов.

Редакция надеется на активное и заинтересованное сотрудничество со всеми, кто энергично включился в перестройку. Материалы для новой рубрики, включающие в себя сведения о наличии излишнего оборудования, неликвидов и других товарно-материальных ценностей, о количестве и цене их просим направлять в редакцию журнала «Экономика и жизнь» по адресу: 700000, Ташкент, ул. Х. Сулеймановой, 29.

Первый выпуск «Коммерческой информации» опубликован в десятом номере нашего журнала.

В этом же номере заинтересованный читатель найдет публикации, исследующие различные аспекты народнохозяйственного развития республики. Открывается он статьей Председателя Совета Министров Узбекской ССР Г. Х. Кадырова «В тридцатую пятилетку — с отлаженным хозяйственным механизмом».

Труженики сельского хозяйства много полезного для себя найдут в разделе «Агропром: опыт, мнения, перспективы». В октябрьском выпуске журнала читатель найдет также статью «Индивидуальная трудовая деятельность в Венгерской Народной Республике», опыт которой полезно знать всем, кто думает заняться этим делом в Узбекистане.

Если вы не подписались на журнал «Экономика и жизнь» — требуйте его в киосках «Союзпечати». В связи с публикацией коммерческой информации выпуск журнала в розничную продажу будет повышен.

Г. МАРА-НОВИК,
заместитель главного редактора журнала «Экономика и жизнь».

НАША СТРАНА — В ДРУЖБЕ НАРОДОВ

Время конкретных действий

Сложна и многогранна работа по патриотическому и интернациональному воспитанию. До недавнего времени было принято считать, что в этом деле у нас нет серьезных проблем. И лишь в последнее время не скороговоркой, а с серьезным анализом мы стали говорить о фактах проявления национализма, национальной ограниченности, о которых прежде чаще всего умалчивали.

Конечно, сегодня, в канун 70-летия Советской власти, первого в мире социалистического государства, мы можем привести немало примеров, свидетельствующих о нерушимой дружбе всех наций и народностей нашей страны. В летопись этой дружбы вписано немало ярких страниц. Вместе с тем сегодня очень важно реально представлять всю картину национальных отношений, не закрывать глаза на проблемы и недостатки в этой области.

Большую работу по патриотическому и интернациональному воспитанию должны возглавлять партийные организации. О том, как поставлена эта работа в Октябрьской районной партийной организации, с какими проблемами приходится сталкиваться в трудовых коллективах, студенческих аудиториях, по месту жительства, наш корреспондент попросил рассказать секретаря Октябрьского райкома партии Х. С. Атаматову:

— Хадича Саламовна, думаю, трудно определить наиболее эффективные методы патриотического и интернационального воспитания, не учитывая специфики того или иного района...

— Разумеется. Чтобы добиться желаемого результата, надо в первую очередь хорошо знать, с кем предстоит работать и в каких условиях. Если говорить об Октябрьском районе, то тут есть свои особенности. Сегодня в районе проживают и трудятся представители более 30 национальностей. Многонациональными по своему составу являются все трудовые коллективы— такие, как институт «Средазгипроводхлопок», производственное трикотажное объединение «Малика», объединение кожгалантерейных и спортивных товаров. Представители многих национальностей учатся в средних и высших учебных заведениях, например, в Ташкентском политехническом институте. Многонациональны и наши жилые массивы. Вместе с тем в районе немало и практически однонациональных коллективов, в старом городе большинство махалля также практически однонациональны. И мы обязаны учитывать эту специфику в своей работе.

— Какие формы и методы работы по патриотическому и интернациональному воспитанию распространены в партийных организациях?

— В первую очередь повсеместно ведется большая пропагандистская работа. Эффективными средствами воздействия в этом направлении являются лекционная пропаганда, проведение вечеров интернациональной дружбы, бесед и диспутов. Больше внимания вопросам патриотического и интернационального воспитания стало уделяться в системе партийной учебы. Их проблематика заметна в программах занятий различных групп. К примеру, в методологических семинарах партийных организаций института истории партии, института рукописей, «Средазгипроводхлопка», «Узгипроводхоза», Музея литературы имени Навои и других изучаются проблемы ленинской национальной политики, ее претворения в жизнь в тесной связи с разработкой вопросов патриотического и интернационального воспитания и укрепления дружбы народов на примере района, города, республики.

В целях усиления интернационального воспитания трудящихся в объединении «Малика» создана комиссия по вопросам национальных и межнациональных отношений, которая координирует работу в этом направлении при активном участии широкой общественности.

Вошло в практику заслушивание отчетов руководителей, цеховых партийных организаций объединения о работе по совершенствованию межнациональных отношений, патриотического и интернационального воспитания. Этим вопросам будут посвящены и специальные конференции.

— Хадича Саламовна, воспитание патриотов-интернационалистов необходимо вести с самых ранних лет. Уважение к истории, культуре, нравам и обычаям других наций и народностей «закладывается» в детстве и юности. Хотелось бы узнать, например, как поставлено патриотическое и интернациональное воспитание в студенческой среде.

— В качестве примера остановлюсь на работе клуба интернациональной дружбы «Дустлик» Ташкентского политехнического института. С момента своего создания в 1972 году этот клуб завоевал большую популярность не только среди студентов. Юноши и девушки изучают революционные, боевые и трудовые традиции старших поколений, встречаются с ветеранами партии и комсомола, войны и труда, деятелями литературы и искусства, своими сверстниками из-за рубежа. В составе клуба представители 17 стран — студенты из Индии, Кубы, Никарагуа, Лаоса, Афганистана и других государств, обучающиеся в СССР.

Воспитывают патриотов-интернационалистов в институте и на конкретных делах. В 1985 году был подписан договор о дружбе и сотрудничестве между комитетами комсомола ТашПИ, объединения «Малика» и первичной организацией Демократической организации молодежи Афганистана. В прошлом году в составе молодежной агитбригады студенты выступали на ударных комсомольских стройках Узбекистана, Туркмении и Таджикистана. В составе агитбригады было и 10 иностранных студентов. Бойцы студенческого отряда «Политехник-87» работали не только на различных объектах республики, но и оставили добрую память о себе в Алтайском, Хабаровском, Приморском краях, Новосибирске, на родине первого в мире космонавта Ю. А. Гагарина.

— Все это, несомненно, заслуживает внимания. Но наверняка наряду с положительными примерами можно привести и те, в которых видны недостатки в патриотическом и интернациональном воспитании....

— Да, таких примеров тоже можно привести немало. Но, думаю, вместо того, чтобы просто перечислить их, будет лучше остановиться на тех проблемах, которые предстоит решить в самое ближайшее время.

Первое —это то, что предстоит в каждой партийной организации изменить отношение к вопросам, затронутым в нашем разговоре, как к уже решенным. Не секрет, что эти вопросы годами не рассматривались во многих партийных организациях или рассматривались формально. А ведь сегодня верность патриотическому и интернациональному долгу каждый должен показать не на словах, а на деле. Интернациональный долг, долг каждого советского гражданина — ударный труд. Раньше мы почему-то мало сопоставляли такие вещи, как, к примеру, долг патриота и выполнение плана, интернационализм и выполнение договорных обязательств. А ведь все это взаимосвязано. Немало говорили о необходимости улучшения преподавания и изучения русского языка как языка межнационального общения, но мало что делали на практике, особенно в национальных школах. Давно возникла, но до сих пор слабо решается проблема вовлечения лиц коренной национальности в производство. И честно отметим, что партийные организации здесь оказались не на высоте.

Второе—это то, что патриотическое и интернациональное воспитание слабо велось по месту жительства. По-моему, именно в семье, как говорится, в бытовых условиях, в домашней обстановке чаще всего проявляются рецидивы национализма, национальной ограниченности и кичливости. Именно в семье еще сильны те «традиции» и «обычаи», которые выдают за национальные, хотя с национальным они не имеют ничего общего.

Поэтому считаю, что основная тяжесть работы должна быть перенесена именно по месту жительства. Мы уже предприняли кое-какие меры по улучшению политико-воспитательной работы в махалля района, на микроучастках. Например, в махалля имени Титова махаллинский комитет не проводил никакой идеологической работы. Пришлось переизбирать членов комитета, председателя. Сейчас в комитете 21 человек. 16 из них — члены партии, шестеро— кандидаты наук. В комитете представители четырех национальностей. О серьезных изменениях в работе пока говорить рано, но работа эта оживилась.

Шире стали привлекать к идеологической работе на микроучастках коллективы различных предприятий и организаций, закрепленные за жилыми кварталами. С их помощью предстоит провести определенную работу по внедрению в жизнь новых обрядов и ритуалов. Надо сказать, что не все здесь получается. К примеру, еще не удалось «расшевелить» партийные организации Госснаба, института УзНИИПградостроительства, объединения «Средазуголь», которые мало уделяют внимания работе на микроучастках. Предстоит активизировать и членов районной организации общества «Знание», лекторы которой не так уж часто проводят лекции и беседы непосредственно по месту жительства.

И, наконец, третье — самое главное. Планов у нас много, задумок и идей хватает. Но пока многое остается словами. Сейчас важен решительный переход от слов к конкретным действиям. К примеру, не надо, думаю, объяснять, какое значение сегодня имеет внедрение в повседневный быт новых традиций, обычаев и обрядов. И предложений на этот счет немало. Но с опытом труднее. Где перенять этот опыт? У кого научиться интересной постановке работы, чтобы не повторять ошибок, чтобы сразу взять себе все эффективное, «обкатанное» в деле? К сожалению, приходится отметить, что многие вопросы при решении становятся «неразрешимыми».

Одним словом, эффективность работы по патриотическому и интернациональному воспитанию в первую очередь зависит от того, как скоро мы перейдем от слов к конкретным действиям, от «теории» к практике...

— Хадича Саламовна, труженики района, как и весь советский народ, готовятся к 70-летию Великого Октября. Насколько нам известно, в рамках подготовки к юбилею проводятся различные мероприятия, посвященные дружбе народов СССР.

— Это естественно, ведь одним из главных завоеваний Октября является претворение в жизнь ленинской национальной политики. Какие проведены мероприятия? Выставка, посвященная дружбе молодежи, обучающейся в ТашПИ; экспозиция уголков интернациональной дружбы объединения «Малика», фабрики художественных изделий и других коллективов.

Но главное «мероприятие» для нас в юбилейный год — работа над выполнением плановых заданий, договорных обязательств, расширение связей между нашими предприятиями и поставщиками, как, например, договор о трудовом содружестве бригады мотальщиков «Маники» Варвары Спирковой и бригады Николая Багнюка из Читы. Мы уже поняли, что основная цель всей нашей работы — не отдельные мероприятия к «красным» датам календаря, а ежедневная, целенаправленная работа. Конечно, такой подход прибавляет забот и хлопот, но иначе мы не сможем добиться желаемого результата в таком сложном и ответственном деле, как патриотическое и интернациональное воспитание.

Беседу вел С. АЛЕКСЕЕВ.

Деловой маршрут «Пропагандиста»

Как мы уже сообщали, группа лучших пропагандистов, политинформаторов, агитаторов Ташкентской области совершила поездку по стране на агитпоезде «Пропагандист». Их поездка была организована областным комитетом партии в сентябре-октябре этого года. Маршрут пролег через одиннадцать городов: Волгоград, Харьков, Минск, Брест, Вильнюс, Калининград, Ригу, Таллин, Псков, Ленинград, Новгород. В ходе поездки участники знакомились с постановкой идеологической работы в условиях перестройки, организацией политической и экономической учебы, посещали дома и кабинеты политпросвещения в лучших партийных организациях страны, делились своим пропагандистским опытом, обменивались формами и методами проведения занятий. Кроме того, знакомство с культурными, историческими центрами страны обогатило участников поездки, способствовало расширению их кругозора, доставило немало радости и приятных ощущений.

Участники агитпоезда побывали в гостях у тружеников Вильнюсского завода топливной аппаратуры, швейного объединения «Лялия», в рижской средней школе № 50. По-особому теплый, живой, откровенный разговор состоялся у пропагандистов с земляками-мелиораторами в совхозе «Ташкентский» Новгородской области. Посланцы Узбекистана, приехавшие на освоение Нечерноземья, рассказали о своей работе, трудностях и успехах, о том, что каждый из них старается работать с полной отдачей, чтобы внести конкретный вклад в дело, ставшее еще одним проявлением интернациональной дружбы и братской взаимопомощи народов нашей страны.

Важной темой многих встреч, выступлений агитколлектива «Пропагандиста» была борьба за мир, за всеобщее разоружение, против милитаризации космоса. Представители Ташкентской области приняли активное участие в массовых антивоенных митингах в Волгограде и Калининграде, возложили венки и цветы ко многим памятникам воинской славы. Участниками поездки было составлено письмо-обращение к президенту США Р. Рейгану, которое было подписано всеми членами агитколлектива поезда.

Программа поездки включала в себя обязательную повседневную учебу пропагандистов. Необходимую информацию, знания, новую интересную методику получили они на четырех открытых занятиях по темам «Практическими делами углублять перестройку» и «Активная, целостная социальная политика КПСС — мощное средство ускорения развития страны». Эти занятия, которые провели зав. сектором НПО «Сигнал» Акмал-Икрамовского района Б. Назимов и учитель средней школы № 32 Ахангаранского района А. Абдуразаков, были записаны на магнитофон для использования в качестве методического пособия в политшколах и семинарах области.

Распространению передового опыта идеологической работы способствовал и конкурс на лучший рассказ о пропагандисте. Лучшие работы прозвучали во время празднования Дня пропагандиста.

Пришлась по душе пропагандистам и такая форма работы, как проведение «круглых столов», за которыми обсуждались актуальные проблемы перестройки управления экономикой, совершенствования хозяйственного механизма, внедрения прогрессивных форм организации труда. Ведущими этих «круглых столов» стали руководители предприятий, организаций, хозяйств, ученые.

Не была забыта и лекционная пропаганда. В заинтересованный, обеспокоенный разговор вылилась лекция старшего научного сотрудника САНИИРИ И. Ризаева и фотокорреспондента УзТАГ Б. Юсупова «О проблемах Арала», конструктивностью отличалась лекция пропагандистов НПО «Технолог» Ю. Рахманкуловой и ПО «Ташкентский тракторный завод им. 50-летия СССР» Г. Вахрамовой «О вопросах совершенствования экономической учебы трудящихся в условиях перестройки».

Путешествие было длительным, насыщенным и, конечно, могло бы показаться все же утомительным, если бы не интересный досуг. С самого начала и до конца работал пресс-центр «Пропагандиста», было выпущено 23 номера радиогазеты «Пропагандист Узбекистана», 38 стенгазет...

Эта поездка была посвящена 70-летию Великого Октября, но ее успех свидетельствует о том, что это важное и полезное дело заслуживает дальнейшего развития.

В. КИРИЛЛОВ,
консультант Дома политпросвещения Ташкентского обкома Компартии Узбекистана.

В объективе—Афганистан

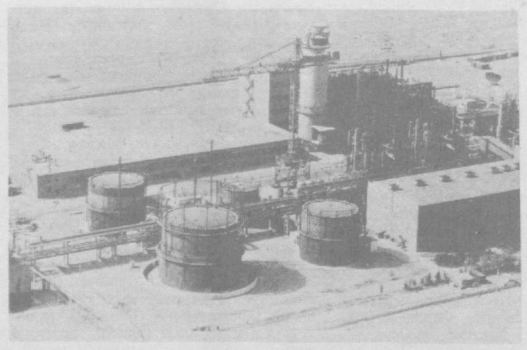



ДОРОГОЙ БОРЬБЫ И СОЗИДАНИЯ

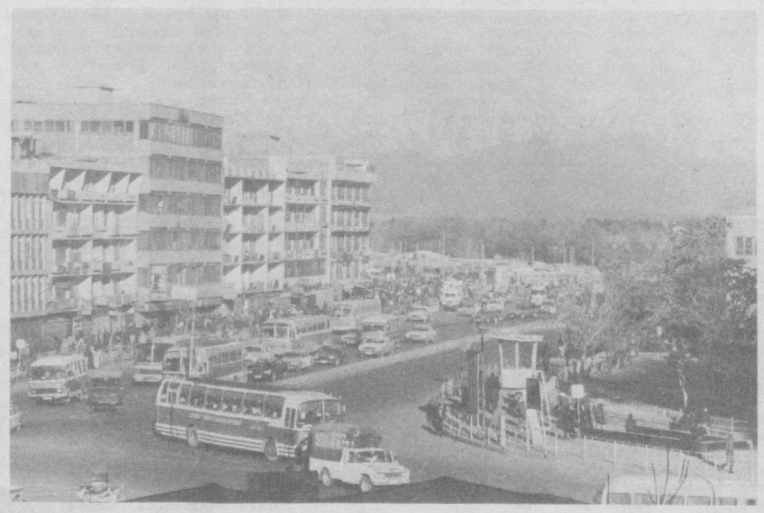

Надеждам и чаяниям миллионов афганцев в стране и за рубежом отвечает курс правительства, направленный на национальное примирение. Глубокие социально-экономические преобразования, проводящиеся в стране, рождают в гражданах республики уверенность в завтрашнем дне. Несмотря на трудности, связанные с отсталостью и разрухой, успешно выполняется пятилетний план хозяйственного развития республики, ускоренными темпами ведется жилищное строительство.

НА СНИМКАХ: в Кабуле —столице Демократической Республики Афганистан; завод азотных удобрений в Мазари-Шарифе, построенный с помощью Советского Союза; юный житель афганской столицы Ариф.

Фотохроника ТАСС.

КРЮШОН

На комбинате «Ташкентвино» недавно освоен выпуск напитка «Крюшон любительский». Первая партия — несколько тысяч бутылок — уже поступила в торговую сеть и получила хорошую оценку покупателей. До конца года планируется выпустить до миллиона бутылок этого напитка. Дополнительная прибыль от выпуска крюшона составит 50 тысяч рублей.

— Для освоения технологии изготовления крюшона пришлось произвести реконструкцию оборудования, — рассказывает директор комбината С. Вахидов. — В разработке новой технологии активное участие приняли главный механик Ю. Лысенко, главный винодел А. Тахиров, технолог Х. Юсупов, слесари В. Юсупов, Х. Саидрасулов, Ш. Сагдуллаев и другие.

Но в работе комбината по выпуску крюшона есть немало и нерешенных проблем. Например, конвейерная линия совсем непригодна к эксплуатации, нет дополнительных холодильных установок для хранения напитка. Большие затруднения испытывает комбинат в приобретении пробок для бутылок, кроме того, не решен вопрос и с приобретением полиэтиленовых ящиков для доставки крюшона в торговую сеть.

Ташкентцы давно ждут не только крюшон, но и мармелад, который должен выпускать комбинат «Ташкентвино». Еще в начале года здесь велась разработка технологии изготовления мармелада. Но пока продукция комбината не дошла до покупателей. Для решения наболевших проблем нужна действенная помощь Госагропрома и других заинтересованных предприятий.

В. ТИТОВ.

Товары—народу

НА ПОТОКЕ—

На переднем крае медицины

Штрихи к коллективному портрету «клиники профессора Каценовича»

Именно так называют в обиходе НИИ кардиологии Министерства здравоохранения Узбекской ССР. Будем справедливы: для большинства больных прежде всего клиника, где лечат, а потом уже НИИ, где изучают. Хотя, конечно, каждому ясно, что без широкой научной базы невозможны те достижения, которые используются сотрудниками института в практической медицине. Да и самой клиники по существу еще нет: специалисты института «пестуют» тех пациентов, что находятся в отделении кардиологии ТашГосМИ.

Меня, не пациента, прежде всего заинтересовало: в чем же все-таки секрет популярности института непосредственно у больных. Побывав здесь не однажды, понял: в том, что научные разработки, во многом воистину пионерские, активно внедряются в медицинскую практику. Именно тесная связь самой передовой медицинской науки с практикой — основа, на которой зиждется законная слава НИИ кардиологии, возглавляемого членом-корреспондентом Академии наук Узбекской ССР, доктором медицинских наук, профессором Рафаилем Александровичем Каценовичем.

Директора в институте я не застал — он был в командировке. Но неповторимая атмосфера подлинного творчества, создаваемая руководством института годами, ощущалась на каждом шагу. В том, как общаются между собой сотрудники, с каким энтузиазмом они работают, в их доброжелательном отношении друг к другу и к больным.

Пожалуй, именно здесь я увидел в жизни тот тип увлеченных идеей ученых, которых так любят показывать с экрана.

Правда, некоторые киноштампы были разрушены тут же. Например, в иных фильмах до сих пор показывают профессоров эдакими убеленными сединой старцами, рассеянными и изъясняющимися долго и многословно. С таким образом облик Низамиддина Лукмановича Мирзаева никак не совпадал. Веселый, общительный, готовый откликнуться на любую шутку и умеющий моментально становиться серьезным, когда речь заходит о деле, таков заместитель директора института по науке, доктор медицинских наук, профессор Н. Л. Мирзаев, главный кардиолог Минздрава Узбекской ССР. Перечислить все его труды и даже фамилии больных, поставленных на ноги, и учеников, поставленных на ноги в науке, значило бы, пожалуй, заполнить добрую половину газетной полосы. Скажу короче и проще — повезло тем, кого свела с ним судьба.

Курбанов Равшан Давлятович. Кандидат медицинских наук, старший научный сотрудник, успешно разрабатывающий сейчас вопросы борьбы с аритмией сердца. Вот лишь один небольшой штрих из одного только эпизода успешной научной деятельности Р. Д. Курбанова: возглавляемая им группа на высоком уровне провела испытания и выдала рекомендации по применению нового препарата — аллапинина, разработанного учеными-химиками Узбекистана. Сейчас он запускается в массовое производство. Равного этому препарату по эффективности для большой группы больных, страдающих аритмией, по безвредности для организма у нас в стране нет. Теперь такой препарат будет. Сколько тысяч, десятков тысяч больных будут обязаны своим выздоровлением ученым-химикам и медикам Узбекистана, в том числе и доктору Курбанову!

На нашем снимке — еще двое молодых научных сотрудников этого института, кандидатов медицинских наук. Это Г. Н. Мухитдинова и Р. Ш. Мамутов.

Старший научный сотрудник лаборатории ишемической болезни сердца Гавхар Нуритдиновна Мухитдинова была ассистентом на кафедре терапии ТашГосМИ. С 1986 года — в институте кардиологии. Почему перешла с ассистентской должности медицинского института в НИИ? Ради открывающихся радужных перспектив? Но они здесь даются только упорной работой. Зато можно быть ближе к больным, к людям, которым она уже сегодня может оказать самую высококвалифицированную помощь. Сюда приходят люди, подобные молодому ученому Г. Н. Мухитдиновой, те, кто не просто хочет «делать науку», но и практически помогать пациентам, беречь здоровье республики и страны. Да, да, и всей страны. Потому в НИИ кардиологии работают по заданиям Государственного комитета по науке и технике СССР, Всесоюзного кардиологического научного центра АМН СССР, по международным кооперативным программам. Свой вклад вносит в эту большую работу и молодой ученый Г. Н. Мухитдинова. А для больных — просто доктор. Доктор, которому они верят, доктор, который уже поставил на ноги десятки людей с грозными «сердечными диагнозами».

Рефат Шукриевич Мамутов — человек, с именем которого связано многое из того, что можно обозначить словами «впервые в стране». И сейчас лаборатория организации и совершенствования кардиологической службы, которую он возглавляет, впервые в стране в столь широких масштабах проводит исследования по выявлению и предупреждению ряда серьезных сердечных недугов. Уже в ближайшие годы эти исследования — при условии их активного внедрения в практику — позволят снизить заметно смертность от сердечно-сосудистых заболеваний. В масштабах страны — это тысячи спасенных жизней!

Вот опять же только один штрих из одного направления многогранной деятельности лаборатории. В ташкентском производственном объединении «Подъемник» создана из числа инженеров и служащих специально обученная сотрудниками института группа по выявлению факторов риска возникновения сердечно-сосудистых заболеваний. Данные, регулярно передаваемые этой группой сотрудникам лаборатории, возглавляемой Р. Ш. Мамутовым, позволяют не просто сосредоточить внимание ученых-медиков на членах заводского коллектива, предрасположенных к заболеваниям сердца и сосудов, но уже сегодня заметно повысили «уровень здоровья» всего предприятия. Как нуждаются в такой работе и медицинская наука, и медицинская практика, взявшие сегодня решительный курс на профилактику, и в частности на профилактику сердечно-сосудистых заболеваний!

Теперь — короткие штрихи к портрету всего коллектива в целом. 20 фундаментальных научных разработок, выполненных сотрудниками института, уже приносят ощутимую помощь практическим врачам, активно «работают» на здоровье людей. Лаборатории ишемической болезни сердца (ИБС), реабилитации после ИБС, функциональной диагностики, артериальной гипертонии, кардиоцеребральной патологии... Деятельность этих и других научных подразделений института не раз получала самые высокие оценки на всесоюзном уровне.

«Дни открытых дверей», когда каждую третью субботу месяца сюда может обратиться любой больной — без направления, выписки, анализов — и сразу получить самое квалифицированное обследование и помощь, кураторство над всеми областями Узбекистана и КК АССР дистанционно-диагностический центр по приему и расшифровке кардиограмм, переданных с помощью телефонной связи из любого уголка республики, самое современное оборудование — все это тоже штрихи к «портрету» коллектива НИИ кардиологии.

Сейчас на Чиланзаре возводится высотное здание для этого института. Здесь будут и «делать науку», и лечить больных, и готовить будущие кадры ученых. Идея профессора Каценовича о создании научно-лечебного комплекса претворяется в жизнь.

Ю. КАЗАЧЕНКО.
Фото Т. Каримова.

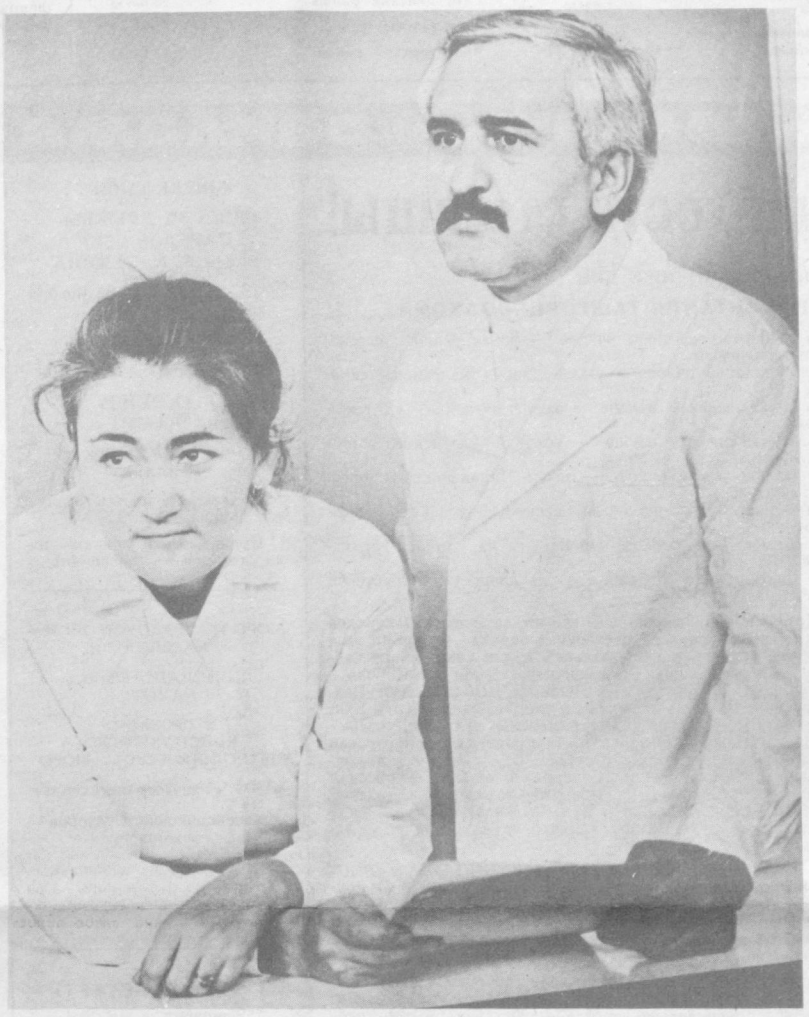

С заботой о человеке

О том, что курить вредно, знают все. Но достаточно ли эффективно ведется борьба с этим злом? Да, проводятся лекции и беседы, на пачках сигарет появляются строгие предупреждающие надписи, но... люди продолжают отравлять свой организм. Курят не только здоровые, но и больные люди. И вот им-то и объявили решительную борьбу в отделении, которое возглавляет Надежда Павловна Локай. Уже много лет, с 1947 года, работает она в психиатрической больнице № 1. Раньше, когда я приходила в отделение, видела, как больные затягиваются сигаретой. Возмущалась, естественно. Но про себя. Разве скажешь об этом врачам? Но потом заметила, что Надежда Павловна, умный и вдумчивый врач, совместно со своими помощниками — старшей медсестрой Т. И. Наливайко, медсестрой Н. П. Смольковой, нянечками Т. П. Лисиной, Е. Н. Иваненко и другими повела решительное наступление на курение. Меня это радует. До глубины души трогает, что эти люди по-настоящему озабочены состоянием своих пациентов, стремятся сделать все возможное для того, чтобы они были здоровыми. Добрую инициативу медиков поддерживает и главный врач больницы В. А. Сандахмедов. И пусть сегодня только в некоторых отделениях не курят, завтра непременно и в других будет поставлен заслон курению.

А Надежде Павловне Локай, члену партии, ветерану войны, вместе с ее добровольными помощниками я желаю новых больших удач в ее большой и благородной борьбе за жизнь и здоровье людей.

Н. ЗАРНИЦИНА,
пенсионер.

И счастье, и долг

Совсем недавно возле одного из домов квартала Ц-4 нашли маленького ребенка. Его бросили, надеясь на сердобольных людей. И, конечно, такие нашлись, усыновив малыша после оформления соответствующих формальностей. Малышу, которому едва минуло два месяца, повезло. Ну а мать, как чувствует себя она? И надо ли было ей рожать для того, чтобы бросить новорожденного в кусты?

Факт вопиющий! И разве он один?! В детском доме мне рассказывали о женщине, которая одного за другим сдала в детдом троих детей. Безответственность, распущенность отдельных женщин ведет к пополнению наших детских домов. В связи с этим хотелось бы затронуть вопрос о проблемах семьи, об ответственности родителей за маленького человека, вступающего в жизнь, о социальных аспектах проблемы.

Мы любим детей. Рождение маленького, такого милого и беспомощного человечка — это большое счастье для родителей. Все доставляет им радость — первый лепет, первые зубки, первые шаги. Однако ни с чем не сравнить горе родителей, если ребенок рождается больным: вся семья в тревоге за его здоровье и даже жизнь.

Почему ребенок рождается больным? Об этом нужно знать каждой семье. Не подлежит сомнению тот факт, что от больной матери рождается больной ребенок. Это обусловлено их тесной биологической связью, ведь плод в течение многих месяцев развивается в ее организме. Многие заболевания она передает ребенку в процессе его развития и формирования. Следовательно, чтобы ребенок родился здоровым, должна быть здоровой и женщина, собирающаяся стать матерью. При этом немаловажное значение имеет и здоровье отца, ибо ряд заболеваний передается и по отцовской линии. Однако не все задумываются об этом. В частности, о кровнородственных браках. А ведь давно известно, что дети супругов-родственников чаще страдают наследственными заболеваниями, дефектами речи, задержкой умственного развития, глухотой и другими пороками. Второй фактор — поздние роды и несоблюдение периода реабилитации между ними.

Значит, первое условие: дети должны рождаться только у здоровых родителей. Второе: между родами необходимо соблюдать 3—4-летний перерыв, так называемый период реабилитации. Ведь появление на свет ребенка связано с болевыми стрессами, с большими затратами жизненных ресурсов женского организма. При частом рождении детей у женщин никают различные медицинские проблемы: более тяжелое течение беременности, различные заболевания и трудности в родах.

Сопутствующие заболевания у многорожавших женщин при беременности встречаются в два раза чаще. При этом преобладает сердечно-сосудистая патология и особенно гипертоническая болезнь. Часто у этих женщин наблюдаются острые и хронические заболевания почек, органов пищеварения, сахарный диабет.

Наиболее часто у многорожавших женщин встречается малокровие (анемия). Эта патология оказывает отрицательное влияние не только на развитие плода, но и приводит при беременности и родах к тяжелым осложнениям, представляющим угрозу для жизни будущего ребенка и самой матери.

Если у многорожавшей женщины дети появляются каждый год, то процент вышеперечисленных тяжелых осложнений удваивается и утраивается.

Во время беременности все питательные вещества ребенок получает из организма матери. Если у нее при этом было малокровие, то это состояние усугубляется, ибо все необходимое переходит к плоду для его развития. В период кормления ребенок также получает с молоком матери все необходимые ему питательные вещества (белки, жиры, углеводы, витамины) и антитела для защиты от инфекции. Если женщина в период кормления малыша не применяет контрацептивы, то может наступить беременность, при которой прекращается грудное вскармливание еще неокрепшего малютки, который по сути дела остается беззащитным. Резкий переход на искусственное вскармливание может вызвать появление у него кишечных расстройств и различных заболеваний. Одновременно и у еще неокрепшей после родов и кормления матери ухудшается самочувствие, начинают давать о себе знать сопутствующие заболевания.

Мы напоминаем об этом потому, что в настоящее время показатель материнской смертности в республике составляет 0,97, что в полтора раза выше общесоюзного. Велика и детская смертность. Врачи женских консультаций и поликлиник, педиатры и патронажные медсестры делают все возможное для того, чтобы были здоровыми мамы и малыши. Но ведь это и родители должны знать, что дети должны рождаться с определенным интервалом — не ранее чем через 3—4 года, ибо необходим период для полной реабилитации матери и полноценного грудного вскармливания родившегося ребенка.

В женской консультации женщина должна посоветоваться с врачом о своем здоровье и решить вопрос о возможности рождения здорового ребенка. Без этого нельзя, ибо в лучшем случае она может расплатиться за свой необдуманный шаг утратой здоровья, в худшем — погибнет от осложнений.

Вот почему сегодня так остро ставится вопрос о необходимости планирования семьи. Нельзя бездумно рожать, не задумываясь о будущем своего маленького ребенка, о своем собственном здоровье, о том внимании и о тех материальных благах, которые вы сможете ему предоставить!

Р. СТЕПАНЯНЦ,
доктор медицинских наук.

Коалиционное Советское правительство

20 декабря 1918 г. в газете «Правда» был опубликован написанный В. И. Лениным некролог, который заканчивался словами: «А все же таки Прошьяну довелось до июля 1918 года больше сделать для укрепления Советской власти, чем с июля 1918 года для ее подрыва... Сближение Прошьяна с коммунизмом было бы нензбежно, если бы этому сближению не помешала преждевременная смерть» (т. 37, с. 385). Кому же посвятил некролог глава Советского правительства? Бывшему народному комиссару почт и телеграфов, одному из лидеров партии левых эсеров, участнику антиправительственного мятежа в Москве 6 июля 1918 г. Достаточно необычный, редний случай — некролог, написанный руководителем правящей партии и государства, содержит высокую оценку политического противника как человека, выделявшегося преданностью революции. Что же было «до июля 1918 года»?

Разногласие между левыми и правыми

Накануне Великой Октябрьской социалистической революции в крупнейшей мелкобуржуазной партии России — партии социалистов-революционеров (эсеров) усилился процесс обособления ее левого крыла, которое фактически встало на путь создания самостоятельной партии.

Суть разногласий между правыми и левыми эсерами составляли тактические вопросы. Левые гораздо последовательнее правых выступали за осуществление основных положений программы партии, требовали немедленного проведения земельной реформы, тогда как правые отказались от конфискации помещичьих земель без выкупа. Правые стояли за продолжение участия России в мировой войне, левые требовали прекращения войны. Левые эсеры были сторонниками «народовластия», «чистой демократии». Отрицая руководящую роль рабочего класса в революции, они поддерживали лозунг «Вся власть Советам!» и стояли за разрыв коалиции с буржуазией, предлагали сформировать правительство только из представителей социалистических партий. А это был главный политический вопрос. «Быть против коалиции, — констатировал В. И. Ленин, — значит на деле идти за большевиками» (т. 34, с. 400).

Учитывая позицию левых эсеров, как самых близких к пролетариату идеологов крестьянства, большевики считали возможным заключить с ними блок. Накануне Октябрьского вооруженного восстания В. И. Ленин предлагал большевику И. Т. Смилге, председателю Областного комитета армии, флота и рабочих Финляндии, в котором левые эсеры составляли большинство, воспользоваться этим обстоятельством и немедленно «провести... блок большевиков с левыми эсерами, крестьян с рабочими, а не с капиталистами» (т. 34, с. 264, 266). Одним из лидеров левых эсеров в Финляндии как раз и был Прошьян. Во время переговоров в Гельсингфорсе левые эсеры единодушно проголосовали за вооруженное свержение Временного правительства.

Большевики предлагают разделить власть

На II Всероссийском съезде Советов, провозгласившем Советскую власть, были представлены все политические партии, кроме буржуазных. Правые эсеры и меньшевики, увидев, что большинство делегатов поддерживает большевиков, на первом же заседании заявили о своем отказе участвовать в его работе и покинули съезд. Этим они исключили возможность своего участия в формировании Советского правительства. Левые эсеры (179 делегатов) остались на съезде и по важнейшим вопросам повестки дня голосовали вместе с большевиками. Перед тем как предложить съезду состав Совета Народных Комиссаров, ЦК партии большевиков пригласил на свое заседание трех видных левых эсеров — Камкова, Карелина и Спиро и предложил им войти в СНК. Однако предложение было отклонено со ссылкой на то, что этот акт углубит раскол революционной демократии, а они видят свою задачу в том, чтобы примирить все ее части. Возможность такого примирения левые эсеры видели в создании так называемого однородно - социалистического правительства из представителей всех социалистических партий, но при этом не отказывались и от поддержки чисто большевистского правительства. В итоге во Всероссийский Центральный Исполнительный Комитет (ВЦИК) съезд избрал 62 большевика и 29 левых эсеров, а также сформировал и утвердил однопартийное правительство.

Большевики выразили сожаление по поводу отказа левых эсеров и одновременно подтвердили, что готовы в любое время включить левых эсеров в состав СНК, поскольку в принципе считали возможным соглашение с мелкобуржуазными партиями. Ленин говорил, что большевики хотели коалиционного Советского правительства, никого не исключали из Совета, и не их вина, что правые эсеры и меньшевики ушли.

Позиция правых эсеров и меньшевиков была иной. Они объявили блок с большевиками «волчьей ямой, ловушкой для демократии, триумфом большевизма», а эсеровская газета «Воля народа» назвала позором попытки соглашения и призывала свалить большевиков, а не вести с ними переговоры.

Кто был за «честную коалицию»

Провал переговоров, провал решений ЦК партии социалистов-революционеров об исключении из нее всех эсеров, оставшихся на II съезде Советов, и роспуск петроградской и других организаций, где левые эсеры составляли большинство, побудили их к более решительному сближению с большевиками. Но главное воздействие на лидеров партии оказали проходившие в ноябре всероссийские крестьянские съезды. Они недвусмысленно высказались в поддержку соглашения с большевиками, поскольку последние приняли Декрет о земле, включив в него 242 крестьянских наказа, полученных, но не выполненных правоэсеровским руководством.

9 декабря 1917 года между большевиками и левыми эсерами после длительных переговоров было заключено соглашение, по которому 7 левых эсеров, в том числе Колегаев — в качестве наркома земледелия, Штейнберг — наркома юстиции, Прошьян — наркома почт и телеграфов, вошли в состав СНК. В соглашении было подчеркнуто, что эсеры «обязуются проводить советскую политику».

Заключив соглашение, большевики лояльно выполняли условия «честной коалиции», как назвал ее В. И. Ленин, и были готовы сделать все возможное для укрепления сотрудничества. Это не значит, что между большевиками и левыми эсерами не было никаких расхождений. Однако в целом позицию левых эсеров можно охарактеризовать как оппозицию, соединенную с поддержкой. Борьба же, которую вели большевики с колебаниями левых эсеров, была борьбой с колебаниями союзника, находящегося с ними по одну сторону баррикад. В итоге по большинству вопросов вырабатывалось единогласное решение.

Что послужило причиной разрыва?

Положение изменилось в марте 1918 г., когда левые эсеры выступили против заключения Брестского мира с Германией. Они не хотели понять, что Россия не в состоянии продолжать войну, что мирная передышка необходима и продолжение войны ставит под угрозу завоевания революции. Следует заметить, что дело было не только в тяжелых условиях мира, но и в том, что левые эсеры в принципе отвергали возможность мирного сосуществования государств с разным общественным строем.

Борьбу против Брестского мира левые эсеры объявили основой политики партии. Когда же IV Всероссийский съезд Советов ратифицировал мирный договор, заявили о своем выходе из Совнаркома, так как «не могут в качестве правительственной партии взять на себя ответственность за него». Этот шаг вызвал разногласия в самой партии левых эсеров. Ее II съезд (59 делегатов от 62 тыс. членов партии) одобрил решение о выходе из СНК большинством всего в 5 голосов при пяти воздержавшихся.

Левые эсеры остались во ВЦИК и других советских органах. Коммунисты не форсировали разрыв с ними; а стремились разъяснить ошибочность их позиции.

Видя, что им не удается поднять народ на войну с Германией, левые эсеры пришли к заключению, что необходим какой-то акт, который приведет к разрыву мирного договора. 6 июля 1918 г. левые эсеры Блюмкин и Андреев по решению своего ЦК убили германского посла в Москве Мирбаха, что одновременно было сигналом к началу антиправительственного мятежа. Он не принес успеха левым эсерам, мятежников не поддержали даже левоэсеровские организации Москвы. Но этот мятеж показал, что партия левых эсеров теперь уже оказалась с большевиками по разные стороны баррикад, и таким образом вопрос о многопартийном, коалиционном Советском правительстве был снят.

К. ГУСЕВ,
доктор исторических наук.
(АПН).

На злобу дня

Кто пашет, кто машет

Юмореска

К подъезду административного здания предприятия подкатывает белая «Волга». Управляющий в сопровождении заместителя, который почтительно, на полшага отстав, сменит за ним, подходит к машине.

— Садитесь пожалуйста, — услужливо — говорит зам.

— Да. Да. Вы правы, надо выехать в колхоз и навестить наших сотрудников. Как они там, а?

— Конечно, Бури Арсланович, показаться людям надо, чтобы разговоров не было, кривотолков.

— Правильно! Я поехал в министерство, а вы здесь подготовьтесь.

— Не беспокойтесь. Сейчас же вызову завскладом Матмусу и все, что надо, поручу ему.

...По бетонной дороге мчится белоснежная «Волга». Весельчак Матмуса без устали рассказывает смешные анекдоты. Управляющий и его заместитель в добром настроении, благосклонно улыбаются. «Волга» едет по проселочной дороге. Они остановились и спросили колхозника, который проходил мимо:

— Скажите, как проехать до колхоза «Бустон»?

— Поедете прямо и направо, увидите указатель.

— Спасибо, дорогой!

Машина тронулась.

Вот и поле, где работают сотрудники предприятия. Машина остановилась у кромки поля. Из салона выходят все трое. К ним подбегает бригадир городских помощников, здоровается, сборщики хлопка узнают начальство.

Управляющий при галстуке, в шляпе и добротном костюме и его заместитель для вида собирают по нескольку коробочек хлопка и кладут в фартуки работников предприятия.

...Матмуса поливает из ведра вокруг шийпана, что стоит на берегу речки. Над жаровней на палочках дымится шашлык. Управляющий, зам. управляющего и бригадир поднимаются на шийпан, садятся на курпачу. Матмуса снимает белоснежную марлю с дастархана, что устлан разнообразными яствами. Тут же подает Матмуса шашлык. Наливает в пиалы «белое» и «золотистое», чокаются.

— Хозяин, — говорит Матмуса, — вы меня извините, я все могу приготовить, видите ли... кроме плова.

— В такой день без плова нельзя, Матмуса. Неужели нельзя найти повара?

— Есть, есть! — говорит зам. управляющего. — Из наших. Но он в поле, собирает хлопок.

— Привезти его немедленно! Да, еще кочегара Эшмата не забудь и помощников приведи!

На шийпане: один режет морковку, другой моет рис, третий режет мясо, четвертый рубит дрова, пятый бежит куда-то. Шестой идет откуда-то. Суетятся вокруг казана кому надо, кому не надо.

Дымится плов. Вечереет. Два молодца во главе с поваром несут большой ляган плова на шийпан. Сидевшие на шийпане хотели было протянуть руки за пловом, но, услышав чей-то голос, обернулись. Неподалеку стоял тот колхозник, который показал утром им дорогу.

— Ну и «помощники», не стыдно ли вам?!

— Кто он такой? — спрашивает управляющий.

— Табельщик я. Принес вам сводку недобора вашими людьми дневного плана!

— Как? Почему отстали наши? Ведь они все на поле!

Табельщик показывает на стоящих недалеко крепких парней:

— Потому что они работали полдня здесь, а не в поле! Дорог каждый погожий день, дорог каждый грамм! Колхозники пашут, а лодыри вашими руками машут!..

Самиг АБДУКАХХАР.

Вниманию ташкентцев

Круглосуточная диспетчерская служба, созданная при Ташгорисполкоме, координирует работу всех аварийно-восстановительных служб города. Каждый горожанин может обратиться сюда в случае отсутствия воды и газа, отопления и по другим вопросам. Телефоны: 33-15-90, 33-78-35, 33-78-95, 33-43-93, 33-67-59.

По вопросам, связанным с эксплуатацией инженерного оборудования жилого дома, ваши заявки примут в аварийно-диспетчерских службах жилищных производственно-эксплуатационных трестов по телефонам:

Акмал-Икрамовский район	74-27-61
Чиланзарский район	77-26-83, 77-03-03
Хамзинский район	96-59-90
Куйбышевский район	67-49-52
Фрунзенский район	55-70-92
Октябрьский район	42-03-81
Ленинский район	33-04-30
Кировский район	34-25-72
Сабир-Рахимовский район	29-24-09, 29-26-28
Сергелийский район	58-34-35

Ответственный дежурный горжилуправления примет заявку по телефонам: 33-82-01, 33-49-68.

Эксплуатацию и аварийно-восстановительные работы на внутриквартальных тепловых сетях круглосуточно обеспечивает ПО «Таштеплокоммунэнерго» в районах:

Акмал-Икрамовском	74-82-94
Чиланзарском	77-34-41
Ленинском	33-72-48
Хамзинском	96-48-20
Куйбышевском	64-51-98
Кировском	34-13-31
Фрунзенском	55-89-68
Сабир-Рахимовском	29-01-78
Октябрьском	45-98-00
Сергелийском	58-09-95

Центральная аварийно-диспетчерская служба Главного управления благоустройства города: 33-10-01, 33-44-44, 33-55-55, горосвещения: 33-16-19, 33-35-34.

Эксплуатацию и ремонт наружных водопроводных сетей круглосуточно обеспечивает трест «Водоканал».

Центральная диспетчерская служба водопроводной сети 56-60-06, 33-15-95, 33-75-95

РЭЦ-1 Куйбышевский район 62-19-33, 62-19-34
РЭЦ-2 Октябрьский район 46-99-57
Сабир-Рахимовский район и часть Акмал-Икрамовского 46-99-56

РЭЦ-3 Чиланзарский, Фрунзенский, Акмал-Икрамовский районы 78-82-17

РЭЦ-4 Ленинский, Хамзинский районы 96-24-32
РЭЦ-5 Кировский район 35-04-01
РЭЦ-6 Фрунзенский район 55-30-42
РЭЦ-7 Сергелийский район 58-32-93

По наружной канализации Диспетчерская 35-43-79

РЭЦ-1 Акмал-Икрамовский, Чиланзарский, Октябрьский районы 74-19-09, 74-19-11

РЭЦ-2 Кировский, Сабир-Рахимовский районы 35-61-83, 35-40-11

РЭЦ-3 Хамзинский, Куйбышевский районы 90-04-95, 90-04-89

РЭЦ-4 Сергелийский, Фрунзенский, Ленинский районы 58-38-90

Эксплуатацию и ремонт электрических сетей города круглосуточно обеспечивает предприятие электрических сетей:

Акмал-Икрамовский район	74-14-81
Кировский район	24-62-93
Куйбышевский район	67-58-15
Ленинский, Хамзинский районы	33-99-16, 33-43-10
Октябрьский район	42-46-95
Сабир-Рахимовский район	42-47-70
Сергелийский район	58-38-60
Фрунзенский район	53-60-47
Чиланзарский район	77-24-52, 77-19-72, 77-19-75

По вопросам газоснабжения, ремонта газового оборудования необходимо обращаться:

Аварийно-диспетчерская служба «04»	53-56-31 53-56-19
Акмал-Икрамовский район	47-18-29
Кировский район	35-06-75
Куйбышевский район	67-52-64
Ленинский район	56-70-65
Хамзинский район	96-39-51
Октябрьский район	42-43-97
Сабир-Рахимовский	48-35-48
Сергелийский район	58-84-33
Фрунзенский район	55-49-59
Чиланзарский район	77-09-22

НОВЫЕ ПУТЕШЕСТВИЯ ОЛИМПИЙСКОГО ОГНЯ

АФИНЫ. Олимпийский огонь зимних Игр-88 вспыхнет 15 ноября в греческом местечке Олимпия. Факел по традиции будет зажжен с помощью увеличительного стекла от лучей солнца.

Затем факелоносцы отправятся в 5-километровый пробег до местечка Платанас, откуда на автомобиле огонь доставят до аэродрома Андравида на Пелопонесском полуострове, а далее самолетом — в Афины.

На столичном аэродроме факел вновь примут бегуны, которые доставят его на построенный к Олимпийским играм 1896 года мраморный олимпийский стадион. Там состоится торжественная передача огня хозяевам олимпиады в Калгари, которые самолетом доставят его в канадский город Сент-Джонс.

17 ноября на острове Ньюфаундленд начнется бег олимпийских факелоносцев по Канаде, который продолжится 88 суток, и после 18 тысяч километров пути факел прибудет 13 февраля в столицу XV Белой Олимпиады.

(ТАСС).

«СПОРТПРОГНОЗ»:

РЕЗУЛЬТАТЫ 44-го ТИРАЖА

(31 ОКТЯБРЯ)

1—1, 2—X, 3—1, 4—1, 5—1, 6—1, 7—1, 8—1, 9—1, 10 — 1, 11—1, 12—2, 13 —X.

Примечание: первая цифра — номер пары команд, вторая цифра — исход встречи.

(ТАСС).

ГОСАВТОИНСПЕКЦИЯ ГОРОДА СООБЩАЕТ

На время проведения праздничных торжеств на площади имени В. И. Ленина 7 ноября 1987 года движение транспорта в центральной части города будет закрыто с 7.00 до 13.00.

Объезд центральной части города возможен по улицам Ш. Руставели, Мукими, Дружба народов, Лахути, 1 Мая, Пушкина, Новомосковская, Хуршида, Эргашева, проспекту Софийский, Уста Алима, Айбека.

С 11.30 дополнительно откроется движение транспорта по улицам Б. Хмельницкого, Фурката, Абая, 50 лет УзССР и проспекту Космонавтов.

УГАИ УВД Ташгорисполкома.

Редактор
Т. М. КАЗАКБАЕВ.

ТЕАТР

ГОСУДАРСТВЕННЫЙ РУССКИЙ АКАДЕМИЧЕСКИЙ ТЕАТР ДРАМЫ им. М. ГОРЬКОГО — 5 ноября **Кто боится Вирджинии Вульф?** Начало — в 19.00.

ГОСУДАРСТВЕННЫЙ ТЕАТР ОПЕРЕТТЫ — в 11.00 **Золушка.**

КИНО

5 НОЯБРЯ

Художественные фильмы:

Дворец искусств — «ИНТЕРВЕНЦИЯ», «ОПАСНЫЕ ГАСТРОЛИ» (11, 14, 17, 20.00); «ЛЕГЕНДА О ЛЮВВИ» (12, 14.30, 17, 19.30).

Чайка — «ИНТЕРВЕНЦИЯ» (17, 19.00); «КАРНАВАЛ» (11, 16, 21.00).

Ватан — «САМАЯ ОВАЯТЕЛЬНАЯ и ПРИВЛЕКАТЕЛЬНАЯ» (по четным).

Нукус — «НЕУЛОВИМЫЕ МСТИТЕЛИ» (11, 13, 17, 20.45); «ХОРОШО СИДИМ» (на узбекском языке, 15, 19.00).

Казахстан — «СЛЕДЫ ОБОРОТНЯ» (11, 12, 13, 14, 17, 18.30, 20.00); «БЕРЕГИСЬ ЗМЕИ!» (на узбекском языке 17, 20.00).

Москва — «ИЩУ ДРУГА ЖИЗНИ» (по нечетным, последний в 20.40).

50 лет Ташсовета — «СЛЕДЫ ОБОРОТНЯ» (12, 14, 16, 18, 19.30, 21.00).

Дружба — «ДОСЬЕ ЧЕЛОВЕКА В «МЕРСЕДЕСЕ» (13, 17, 21.00); «ИЩУ ДРУГА ЖИЗНИ» (11, 15, 19.00).

Восток — «НОВЫЕ СКАЗКИ ШАХЕРЕЗАДЫ» (11, 13.30); «ПРИЧАЛЫ» (16, 18, 20.00).

30 лет ВЛКСМ — «ПРИЧАЛЫ» (по четным).

25 лет УзССР — «СИГНАЛ С МОРЯ» (по нечетным).

Им. Лисунова — «АКЦИЯ» (по нечетным).

Искра — «КУРЬЕР» (12, 14, 16.00); «КАК СТАТЬ ЗВЕЗДОЙ» (17,30, 20.00).

Им. Шейхзаде — «НЕВЕСТА ИЗ ВУАДИЛЯ» (на узбекском языке, 11, 13.30, 16, 18.30, 20.45).

Им. Хамзы — «ОСЕННИЕ СНЫ» (12, 14, 16, 18, 20.00); **Янгиабад** — «КОРОНА РОССИЙСКОЙ ИМПЕРИИ» (11, 14, 16.00).

Телефоны автоответчиков:

Дворец искусств— 44-21-34, 44-21-44, 44-21-74.
Чайка — 77-06-20.
Москва — 33-05-01.
50 лет Ташсовета — 78-47-25.
Восток — 91-14-61.

Телефон для предложений и пожеланий по улучшению культуры обслуживания в кинотеатрах города—33-37-11. Управление кинофикации Ташгорисполкома.

ЦИРК

5 НОЯБРЯ в 13, 16 и 19.00

большие праздничные представления артистов Московского цирка.

Коллектив Ташкентского авиационного техникума скорбит по поводу смерти учащегося
СОРОКИНА Сергея
и выражает соболезнование семье покойного.

Коллектив института НИИстромпроект с прискорбием извещает о смерти бывшего сотрудника, участника Великой Отечественной войны
БОРОДАЯ
Леонтия Гавриловича
и выражает искреннее соболезнование родным и близким покойного.

Коллектив Издательства ЦК Компартии Узбекистана с прискорбием извещает о смерти бывшего главного художника издательства, заслуженного деятеля искусств Узбекской ССР, персонального пенсионера республиканского значения, участника Великой Отечественной войны
ОШЕЙКО
Анатолия Кузьмича
и выражает соболезнование родным и близким покойного.

Коллектив медико-санитарной части Ташкентского авиационного производственного объединения выражает глубокое соболезнование главному бухгалтеру МСЧ А. Г. Ишанджанову по поводу смерти его отца
ИШАНДЖАНОВА
Гулямхана.

Ректорат, партийный и профсоюзный комитеты, кафедры иностранных языков Ташкентского государственного университета выражают искреннее соболезнование заведующей кафедрой немецкого и французского языков гуманитарных факультетов Д. Рашидовой в связи со смертью ее матери
РАШИДОВОЙ
Мохиры Юлдашевны.

реклама ○○○ объявления ○○○ реклама ○○○ объявления

Дорогие ташкентцы и гости столицы!

ДЛЯ ВАС В ПРЕДПРАЗДНИЧНЫЕ И ПРАЗДНИЧНЫЕ ДНИ

ГЛАВНОЕ УПРАВЛЕНИЕ ОБЩЕСТВЕННОГО ПИТАНИЯ ТАШГОРИСПОЛКОМА

ОРГАНИЗУЕТ:
по 6 ноября
ежедневно С 12 ДО 18 ЧАСОВ
РАЙОННЫЕ ВЫСТАВКИ-ПРОДАЖИ
С ШИРОКОЙ РЕАЛИЗАЦИЕЙ РАЗЛИЧНЫХ КУЛИНАРНЫХ ИЗДЕЛИЙ И ПОЛУФАБРИКАТОВ

ИЗ МЯСА, РЫБЫ, ПТИЦЫ, ОВОЩЕЙ, КОНДИТЕРСКИХ И МУЧНЫХ ИЗДЕЛИЙ ИЗ СЛОЕНОГО, ДРОЖЖЕВОГО, СДОБНОГО ТЕСТА.

Выставки-продажи будут проведены:
в Октябрьском районе — у гостиницы «Москва»;
в Сабир-Рахимовском районе — возле рынка на массиве Каракамыш;
в Ленинском районе — возле Дворца железнодорожников;
в Куйбышевском районе — возле магазина «Детский мир»;
во Фрунзенском районе — возле Фрунзенского торгового центра;
в Чиланзарском районе — возле Чиланзарского торгового центра;
в Кировском районе — на массиве Юнусабад, у кафе «Орзу»;
в Акмал-Икрамовском районе — на улицах Фархадская, Катартал;
в Сергелийском районе — на площади Советской Армии.



До 10 ноября можно познакомиться с кухней народов нашей страны во всех ресторанах города во время проведения месячника национальной кухни союзных республик — в ресторанах «Зарафшан» (угол ул. Кирова и К. Маркса), «Ташкент» (ул. Ленина), «Шодлик» (ул. Пахтакорская, 5) — узбекская кухня; «Бахор» (ул. Куйбышева, 8) — киргизская, туркменская кухня; «Дустлик» (угол ул. Навои и Энгельса) — украинская, белорусская кухня; «Ленинград» (ул. Юсупова, 5) — армянская, грузинская кухня; «Россия» (Саперная площадь) — русская кухня; «Фестиваль» (ул. Новоузбекистанская) — молдавская кухня; «Чиланзар» (ул. Чиланзарская) — азербайджанская кухня; кафе «Дружба» — латвийская, литовская, эстонская кухня.

В ресторанах «ЗАРАФШАН», «ТАШКЕНТ», «РОССИЯ», «ДИЛЬБАР», «ФЕСТИВАЛЬ», «БЕГА» принимаются заказы на проведение семейных обедов.

С 6 ноября в ресторанах и кафе города принимаются заявки от организаций, предприятий и отдельных лиц на проведение различных праздничных мероприятий.

6, 7, 8 ноября часы работы всех ресторанов продлены.

6 ноября с 12 часов на площади у театра имени А. Навои будет проводиться городская выставка-продажа продукции общественного питания — кондитерских, мучных изделий. В ассортименте: полуфабрикаты из мяса, рыбы, птицы, овощей, различное тесто. Здесь же будет работать стол консультаций, где мастера-повара дадут советы по приготовлению разнообразных блюд.

Главное управление общественного питания Ташгорисполкома.

ЧТОБЫ СОЗДАТЬ ОЩУЩЕНИЕ ПРАЗДНИКА, ДОСТАТОЧНО ОДНОЙ ДЕТАЛИ

Такой деталью могут стать нарядная косынка, платок, флакон любимых духов.

Для мужчины — новый галстук к костюму.

Магазины Ташгалантерейторга предлагают к празднику:

ПАРФЮМЕРИЮ И КОСМЕТИКУ, ПЛАТКИ, ГАЛСТУКИ.

Напоминаем вам, что 5 и 6 ноября часы работы во всех крупных магазинах Ташгалантерейторга продлеваются на 2 часа.

С 1 по 9 НОЯБРЯ

по ул. К. Маркса
и на площади имени В. И. Ленина

БУДЕТ ОРГАНИЗОВАНА ПРАЗДНИЧНАЯ ТОРГОВЛЯ.



Ташгалантерейторг.
Узбекское рекламное агентство В/О «Союзторгреклама» (телефон 45-37-24).

УЗБЕККОНЦЕРТ

ДВОРЕЦ ДРУЖБЫ НАРОДОВ СССР имени В. И. ЛЕНИНА

18, 19, 20, 21, 22 ноября в 17 и 20.00

КОНЦЕРТЫ

ПОПУЛЯРНЫХ РОК-ГРУПП

«КРУИЗ»
(Москва)

«РУЯ»
(Таллин)

Билеты продаются в кассах дворца с 14.00.

Принимаются заявки на коллективные посещения.

БЮРО ПО ТРУДОУСТРОЙСТВУ НАСЕЛЕНИЯ

ПРИГЛАШАЕТ НА РАБОТУ

В ПРОЕКТНО-КОНСТРУКТОРСКО-ТЕХНОЛОГИЧЕСКОЕ БЮРО

НПО «Узавтотранстехника»

инженеров-конструкторов
(механиков)

За справками обращаться по адресу: г. Ташкент, ул. Пролетарская, 4, подъезд 3, комната 5.

СТАДИОН «СТАРТ»

7 ноября в 16.00,

8 ноября в 12 и 16.00

АВТОРОДЕО «КАЗАХСТАН» —

дипломанты XII Всемирного фестиваля молодежи и студентов.

Билеты продаются в городских кассах и в кассе стадиона «Старт» (ул. Новомосковская, 16).

Справки по телефонам: 68-59-75, 68-59-76.

ВНИМАНИЮ УЧИТЕЛЕЙ СРЕДНИХ ШКОЛ!

МАГАЗИН № 17

«ПОДПИСНЫЕ ИЗДАНИЯ»

горкниготорга «Ташкнига»
5 ноября 1987 года

ПРОВОДИТ ПОДПИСКУ

НА «БИБЛИОТЕКУ УЧИТЕЛЯ»

В ДВУХ СЕРИЯХ:

«ПЕДАГОГИЧЕСКОЕ НАСЛЕДИЕ» и «ИЗБРАННЫЕ СОЧИНЕНИЯ».

Задаток — 2 руб.
Выдаются 2 книги. Цена — 6 руб. 20 коп.

Подписчикам поступили очередные тома подписных изданий:

А. С. Пушкин — 3-й том.
В. Маяковский — 1-й том.
Г. Николаева — 2-й том.
В. Тендряков — 1-й том.
И. С. Тургенев — 12-й том.

Библиотека мировой литературы для детей:

30-й том (3-я книга) — С. Баруздин.

30-й том (4-я книга) — С. Алексеев.

И. Шамякин — 2-й том.

Дж. Голсуорси — 7-й том.

Н. Соколов-Микитов — 4-й том.

А. П. Чехов — 17-й том.

Справочный телефон — 44-57-41.

УВАЖАЕМЫЕ РАДИОЛЮБИТЕЛИ!

ТАШКЕНТСКИЙ ФИРМЕННЫЙ МАГАЗИН-САЛОН «ЭЛЕКТРОНИКА»

ПРОДАЕТ

микросхемы, транзисторы, наборы резисторов и конденсаторов в самом широком ассортименте.

Из радиодеталей, представленных в секции, можно собрать любую радиолюбительскую конструкцию — от часов до бытового компьютера.

Имеются в продаже наборы «Электроника-ЦШ-01», «Электроника-ЦШ-02»; «Электроника ЦШ-03», при комплексной сборке которых вы сможете иметь в своей лаборатории компактный частотомер-мультиметр.

Некоторые наборы резисторов имеют целевое назначение для ремонта телевизоров, радиоприемников и другой бытовой аппаратуры.

Радиолюбители, которые не нашли в продаже нужные им комплектующие изделия и сделали запись в книге изучения покупательского спроса, помогут нам сформировать заявку на 1988 год.

ПРЕДЛАГАЕТ

ПРИЕМНИК 3-ПРОГРАММНЫЙ, С ТАЙМЕРОМ «ЭЛЕКТРОНИКА-205».

Основные функциональные возможности:

— автоматическое включение заранее выбранной программы звукового вещания в заданное время;

— включение звукового сигнала будильника при наступлении заранее заданного момента, времени;

— включение звукового сигнала будильника по истечении установленного промежутка времени.

Цена — 45 руб.

Наш адрес: г. Ташкент, ул. Гоголя, 38. Телефон 33-78-34.

11 ноября в 10.00

В ПОМЕЩЕНИИ ТАШКЕНТСКОГО САЛОНА «ПРИБОРЫ И ВЫЧИСЛИТЕЛЬНАЯ ТЕХНИКА»

СОСТОИТСЯ СЕМИНАР НА ТЕМУ

«АВТОМАТИЗАЦИЯ ОБРАБОТКИ ИНФОРМАЦИИ. СОСТОЯНИЕ И ПЕРСПЕКТИВЫ».

Докладчики—специалисты калининского ПО «Центрпрограммсистем».

Приглашаем всех заинтересованных специалистов принять участие в работе семинара.

Наш адрес: г. Ташкент, ул. Г. Гуляма, 2 (трамваи: 4, 9, 11; автобусы: 29, 70, 77, остановка «Площадь Актепа»). Телефоны для справок: 78-02-38, 78-40-43.

Напитки ароматные— к угощенью...



Праздничный стол не обходится без шипучих, сладких, ароматных напитков.

Выбирайте: «ТАРХУН», «ЛАЗЗАТ», «МАНДАРИНОВЫЙ», «ПЕПСИ-КОЛА». **Детям не забудьте купить соки:** ВИНОГРАДНЫЙ, АЙВОВЫЙ, ЯБЛОЧНЫЙ, ТОМАТНЫЙ.

А к чайному столу предлагаем восточные сладости: НАВАТ, ЩЕРБЕТ, КОЗИНАКИ, АРАХИС, ХАЛВУ-ПУГА.

Напитки и сладости — в магазинах Октябрьского райпищеторга:

№ 68 — площадь Ахунбабаева;
№ 42 — ул. Беруни;
№ 10 — Ц-14, дом 7, площадь Хадра;
№ 11 — «Мархамат», ул. Сагбан.

Октябрьский райпищеторг.
Узбекское рекламное агентство В/О «Союзторгреклама» (телефон 45-37-24).

Государственный комитет по профтехобразованию Узбекской ССР
ГОРОДСКОЕ СРЕДНЕЕ ПРОФЕССИОНАЛЬНО-ТЕХНИЧЕСКОЕ УЧИЛИЩЕ № 17
НА БАЗЕ ТАШКЕНТСКОГО ЭКСКАВАТОРНОГО ЗАВОДА И РЕМОНТНО-СТРОИТЕЛЬНОГО УПРАВЛЕНИЯ

ОБЪЯВЛЯЕТ ПРИЕМ УЧАЩИХСЯ

из числа лиц, отслуживших в рядах Советской Армии, по строительным специальностям: **каменщик, штукатур.**

Принимаются также юноши и девушки с 8—10-классным образованием.

Срок обучения — 6 месяцев.

Начало занятий — по мере укомплектования групп.

Учащиеся, зачисленные в училище, получают стипендию — 70 руб. в месяц.

В период производственной практики дополнительно выплачивается 50 процентов от суммы заработка. Учащиеся (10% от выпуска), успешно окончившие училище, смогут продолжать учебу в политехническом институте и других вузах на строительных факультетах. Все остальные направляются для работы на объектах РСУ.

Желающие поступить в училище представляют документы: заявление, свидетельства—о рождении, об образовании; справки—с места жительства, с места работы родителей, медицинскую; 6 фотокарточек (4×5 или 3×4 см), характеристику с места учебы.

Наш адрес: г. Ташкент, Куйбышевский район, ул. Садыкова, 6 (троллейбусы: 4, 5. остановка «Экскаваторный завод»).

ШКОЛА-МАГАЗИН «ЕШЛИК»

Главного управления торговли Ташгорисполкома

ПРОВОДИТ ОЧЕРЕДНОЙ ПРИЕМ

НА 6-МЕСЯЧНЫЕ КУРСЫ

по подготовке контролеров-кассиров

И 4-МЕСЯЧНЫЕ КУРСЫ

по подготовке младших продавцов продовольственных товаров.

Принимаются без экзаменов девушки в возрасте от 16 до 25 лет с 8—10-классным образованием, имеющие прописку в г. Ташкенте.

Учащимся выплачивается стипендия в размере от 50 до 64 руб. в месяц и время обучения засчитывается в трудовой стаж. Учащиеся одновременно могут учиться в вечерней школе или торговом техникуме.

Окончившим школу-магазин дается направление на работу в крупные магазины, и им предоставляется возможность на льготных условиях поступить на заочное отделение техникума советской торговли.

Обучение проводится на русском и узбекском языках.

Обращаться: г. Ташкент, ул. Кафанова, 65 (трамваи: 1, 2, 5, 8, 9, 10, 24, 26; автобусы: 2, 3, 22, 32, 55, 80, остановка «Госпитальный рынок»). Справки по телефону 55-75-15.

Вечерний ТАШКЕНТ
Издается самостоятельно на русском и узбекском языках. Выходит ежедневно, кроме воскресенья.

Орган Ташкентского горкома Компартии Узбекистана и городского Совета народных депутатов.
Ордена Трудового Красного Знамени типография Издательства ЦК Компартии Узбекистана, г. Ташкент.

Адрес редакции:
700083 Ташкент,
ул. Ленинградская, 32.

ТЕЛЕФОНЫ ОТДЕЛОВ: партийной жизни и пропаганды — 32-57-83; советского строительства и народного контроля — 32-53-38; промышленности, транспорта и связи — 33-08-74; городского хозяйства, торговли и быта — 32-56-83; капитального строительства — 32-55-83; науки и учебных заведений — 33-45-84; военно-патриотического воспитания, физкультуры и спорта — 32-55-32; культуры — 32-56-80; информации — 32-53-78; писем и массовой работы — 33-29-70; иллюстраций — 32-55-37; общественной редакции — 33-99-42, 32-53-66; рекламное приложение «Ташкентская неделя» — 32-56-84; объявлений — 33-81-42; для замечаний и предложений по доставке — 067.

Р. 13104. Внутренние полосы подписаны в 21.00. (по графику —в 17.00). Индекс — 64691. В. 2495.