Вечерний Ташкент

Пролетарии всех стран, соединяйтесь!

Орган Ташкентского горкома Компартии Узбекистана и городского Совета народных депутатов

ГАЗЕТА ВЫХОДИТ С 1 ИЮЛЯ 1966 ГОДА ◉ № 251 (6. 442) ◉ Четверг, 5 ноября 1987 года ◉ Цена 3 коп.

Сегодня в Ташкенте, во Дворце дружбы народов СССР имени В. И. Ленина, состоялось совместное торжественное заседание Центрального Комитета Коммунистической партии Узбекистана и Верховного Совета Узбекской ССР, посвященное 70-летию Великой Октябрьской социалистической революции.

ПО ЯНВАРСКОМУ КАЛЕНДАРЮ

трудятся сегодня на заводе железобетонных изделий № 1 производственные бригады Худайназара Аловатова, Николая Малахова, Магерама Гасанова, Алика Исмаилова. Эти коллективы — лидеры соревнования среди предприятий, входящих в объединение «Промстройиндустрия». Они успешно выполнили социалистические обязательства, принятые в ознаменование 70-летия Великого Октября, — встретили всенародный праздник завершением плана двух лет пятилетки.

В основе опережения — четкая организация труда, высокая технологическая дисциплина, бригадный хозрасчет. Основная номенклатура изделий участков — пустотные железобетонные плиты перекрытий, которые идут на сооружение жилых домов, коммунально-бытовых и промышленных зданий Главташкентстроя. Их качество соответствует эталонным образцам.

Бригады работают в условиях реконструкции двух пролетов основных сооружений. Однако организация труда здесь строится так, что строительно - ремонтные работы не оказывают существенного влияния на производственный ритм.

С высокими показателями встречают праздник Октября и коллективы участков сборного железобетона, силовых колонн, ригелей, формовочного производства. Тон в соревновании за успешное выполнение заданий пятилетки здесь задали бригады Эркина Вольникова, Ивана Воронина, Сергея Тютина, которые, работая меньшим составом, также завершили задание двух лет пятилетки.

В результате предприятие успешно выполнило план десяти месяцев года. Выпущено товарной продукции дополнительно к заданию почти на 60 тысяч рублей, что позволило четко выполнить договорные обязательства перед заказчиками — строителями Главташкентстроя. До конца года намечено выпустить дополнительно до 14 тысяч кубометров сборного железобетона.

Ускорение производства обеспечено в основном за счет подъема производительности труда, темп которой за последний год возрос на 2,2 процента. По сравнению с тем же периодом прошлого года возрос на 130 тысяч рублей и объем полученной прибыли, что очень важно в условиях перехода на полный хозрасчет и самофинансирование.

М. АВЕРИН.

Ударный финиш домостроителей

Коллектив второго Ташкентского домостроительного комбината Главташкентстроя в канун праздника рапортовал о выполнении двухлетнего плана по объему строительно-монтажных работ. По генеральному подряду за 10 месяцев освоено из запланированных 27.682 тысяч рублей почти 30 миллионов рублей, задание выполнено на 108,1 процента. На 6,5 процента перекрыт план строительно-монтажных работ, выполненных собственными силами.

Все девять подразделений комбината справились с принятыми заданиями и социалистическими обязательствами. Секретарь парткома ДСК-2 Р. Хасанов среди лучших в трудовом соперничестве в честь праздника Октября назвал коллективы СУ-4 и СУ-60, МУ-3 и МУ-4, УОР-2, управления производственно - технологической комплектации. С планом двух лет пятилетки на комбинате справилось более двухсот рабочих.

Особо следует отметить ударный труд коллектива отделочного управления СУ-25. К 1 ноября при плане 6.275 тысяч рублей освоено 6.545 тыс. руб. Отличились на предоктябрьской вахте бригады маляров В. Савельевой, плотников И. Тимашева, С. Джалилова и К. Дадабаева. Коллектив управления решил до конца года выполнить строительно-монтажные работы на полмиллиона рублей.

Э. ВИКТОРОВ.

Поставки—точно в срок

— под таким девизом трудится коллектив Куйлюкского экспериментального завода мостовых железобетонных конструкций.

На предприятии развернута борьба за резкое повышение качества выпускаемой продукции, более 60 процентов которой маркируется с государственным Знаком качества. Успех заводчан — во внедрении передовых методов труда, новой техники и технологии. Здесь действуют новые станки для гибки монтажных петель и арматурных стержней, автоматизированный учет расхода цемента для производства бетонной смеси. Только внедрение этого новшества дало экономический эффект в 32 тысячи рублей.

По высшей категории на заводе аттестованы сваи, плиты и балки мостовые, трубы различных диаметров, предварительно напряженные длинномерные плиты типа ПДН, из которых возводят автомагистрали дорожники треста «Узтюмендорстрой». Кроме того, заводчане готовят детали-блоки восьми 18-квартирных жилых домов, выполненные в северном варианте, часть которых уже поступила на стройки Тюменской области.

— На изготовлении продукции, — сказал заместитель главного инженера К. Хартамаджиди, — по-ударному трудятся лучшие бригады Абдували Мамраева и Владимира Подковалихина, которые к 70-летию Великого Октября выполнили план двух лет двенадцатой пятилетки.

Наш современник



Особая ответственность

Согласитесь, после укола, принесшего облегчение больному, мы, как правило, благодарим врачей и медсестер, и редко кто вспоминает в таких случаях людей, приготовивших это лекарство. А ведь их тоже с полным правом можно назвать спасителями. На тех, кто причастен к производству медикаментов, лежит особая ответственность за здоровье, а порой и жизнь людей.

«К любой работе надо относиться добросовестно и ответственно, но к этой — вдвойне», — считают в коллективе Ташкентского химико-фармацевтического завода. Продукция этого предприятия хорошо известна по всей нашей стране. Завод экспортирует свои изделия в шесть стран мира.

В ампульном цехе изготавливают лекарственные препараты 7—8 наименований. Четыре года назад цех переехал в новое здание, расширился, установлено новое оборудование. На четырнадцати участках, разместившихся на трех этажах, производится множество операций: резка ампул, перекладка, мойка, налив, запайка, стерилизация, упаковка готовой продукции. К сожалению, пока нет еще возможности все эти работы полностью или хотя бы частично автоматизировать, поэтому такая операция, например, как просмотр ампул, требует огромного напряжения в течение всей смены. А поскольку в цехе работают в основном женщины, то эта проблема приобретает особую остроту и актуальность.

Но труженики ампульного цеха не дают себе поблажек, работают с полным сознанием своей личной ответственности за качество продукции. В коллективе по праву гордятся успехами своих передовиков В. Шуварниной, М. Ахаровой, З. Писаревой, К. Татарниковой, А. Султановой, Р. Газаровой, Л. Бирюковой. Называют в числе лучших и молодую работницу участка упаковки Машкуру Пулатову. Успешно завершив период ученичества, она вскоре уверенно стала работать на упаковочных машинах. Эта операция требует особого внимания, немалой сноровки. Машкура настолько хорошо освоила работу, что при необходимости может сама устранить незначительную поломку машины. За счет высокой организации своего труда, добросовестности и мастерства ей удается выполнять сменное задание на 150—160 процентов.

Быть всегда впереди Машкуру обязывает еще и звание комсомольского вожака. Хоть и невелика комсомольская организация ампульного цеха, все же забот у ее секретаря хватает. Организация социалистического соревнования, решение важных производственных и бытовых вопросов, связанных с улучшением условий работы коллектива, — вот в этих делах комсомольцы должны и могут стать активными помощниками руководства цеха, партийной и профсоюзной организаций. На это и нацеливает себя и своих подруг комсорг.

НА СНИМКЕ: М. Пулатова.

Фото Р. Шарипова.

по страницам утренних газет

● Публикуется выступление товарища Горбачева М. С. на встрече представителей партий и движений, состоявшейся 4 ноября в Москве.

● Публикуется отчет с пресс-конференции на тему: «Октябрь, перестройка и современный мир».

● Республиканский пресс-центр сообщает: с начала сезона заготовлено 3.734.782 тонны хлопка-сырца.

СВОДКА О ХОДЕ ЗАГОТОВОК ХЛОПКА В РЕСПУБЛИКЕ НА 4 НОЯБРЯ

(первая колонка—заготовлено за день, вторая — с начала сезона, третья — в том числе машинного сбора за день, четвертая — с начала сезона (в процентах к плану).

Хорезмская	0,76	82,12	1,03	42,68
Бухарская	0,92	81,15	1,02	67,67
Сурхандарьинская	1,27	77,33	0,71	83,50
Ташкентская	1,43	72,88	0,91	62,64
Каракалпакская АССР	0,94	71,70	0,62	61,85
Джизакская	1,83	70,93	1,57	62,02
Сырдарьинская	1,47	67,39	1,52	71,67
Ферганская	0,39	63,65	0,03	29,56
Кашкадарьинская	0,87	56,17	0,92	51,63
Наманганская	0,51	55,48	0,13	38,48
Навоийская	0,89	51,45	0,98	42,75
Андижанская	0,07	49,96	0,01	19,36
Самаркандская	1,50	49,70	1,15	42,60
По Узбекистану	0,95	65,29	0,81	52,49

ВСТРЕЧА С ВЕТЕРАНАМИ

4 ноября в ЦК Компартии Узбекистана состоялась встреча ветеранов партии, участников Великой Октябрьской социалистической революции, гражданской, Великой Отечественной войн, социалистического строительства. Она была посвящена 70-летию Великого Октября.

Перед началом встречи ветераны были приняты первым секретарем ЦК Компартии Узбекистана И. Б. Усманходжаевым, Председателем Президиума Верховного Совета Узбекской ССР Р. Н. Нишановым, Председателем Совета Министров Узбекской ССР Г. Х. Кадыровым, вторым секретарем ЦК Компартии Узбекистана В. П. Анищевым. Ветеранам были вручены приветствия ЦК КПСС, Президиума Верховного Совета СССР и Совета Министров СССР, памятные подарки.

Во время встречи первый секретарь ЦК Компартии Узбекистана И. Б. Усманходжаев поблагодарил представителей старшего поколения за их большой вклад в укрепление могущества социалистической Родины, рассказал о завершившемся в Москве совместном торжественном заседании Центрального Комитета КПСС, Верховного Совета СССР и Верховного Совета РСФСР, посвященном 70-летию Великой Октябрьской социалистической революции, поделился впечатлениями от доклада Генерального секретаря ЦК КПСС М. С. Горбачева «Октябрь и перестройка: революция продолжается», с которым он выступил в Кремлевском Дворце съездов.

В этом докладе, подчеркивалось на встрече, раскрыто великое значение Октябрьской революции, совершенной под руководством партии большевиков во главе с Лениным, дан научно обоснованный, объективный анализ историческому пути, пройденному советским народом за семь десятилетий, определены пути достижения качественно нового состояния советского общества.

В огромные социальные преобразования, которые произошли в Узбекистане за годы Советской власти, отмечалось на встрече, большой вклад внесли ветераны — активные участники борьбы за становление и упрочение нового общественного строя, индустриализации, коллективизации сельского хозяйства республики. Трудно переоценить их роль в победе, одержанной советским народом в Великой Отечественной войне. Подчеркивалось, что накануне годовщины Великого Октября все трудящиеся республики воздают дань глубокого уважения заслугам представителей старшего поколения. Благодаря их самоотверженному труду Узбекистан в короткий исторический срок, опираясь на братскую помощь всех советских народов, достиг впечатляющих успехов в развитии экономики и культуры. Строителям социалистического общества, идущим непроторенным путем, пришлось преодолеть немало трудностей, испытать горечь ошибок. Творческим продолжением революционных преобразований, начатых Великим Октябрем, стала развернувшаяся сейчас в нашей стране перестройка, широкая демократизация общественной жизни. Вместе со всеми трудящимися республики ветераны активно включились в решение проблем, связанных с реализацией выдвинутой партией стратегии ускорения, с преодолением последствий застоя, всего того, что мешало нашему продвижению вперед.

На встрече говорилось о мерах, принимаемых партией и правительством по улучшению руководства народным хозяйством, совершенствованию работы с кадрами, решению социальных проблем. Большое внимание уделено вопросам, связанным с преодолением отставания в уборке урожая хлопка.

В ходе встречи и бесед в ЦК Компартии Узбекистана ветераны горячо поблагодарили Коммунистическую партию за отеческую заботу и внимание, которые она оказывает ветеранам, высокую оценку их заслуг перед Родиной. В ходе обмена мнениями представители славной гвардии большевиков говорили об огромном эмоциональном воздействии, которое на них произвели доклад и выступления участников торжественного заседания в Кремлевском Дворце съездов. Сердца ветеранов наполнились оптимизмом, уверенностью в том, что идеи Великого Октября в нынешнее переломное время получили дальнейшее революционное развитие и послужат более эффективному использованию потенциала социализма.

От имени большого отряда ветеранов республики участники встречи выразили уверенность, что представители старшего поколения будут и впредь оставаться в революционном строю, активно помогать партии в решении задач перестройки, воспитывать молодежь в духе советского патриотизма и братского интернационализма.

Во встрече с ветеранами приняли участие члены и кандидаты в члены Бюро ЦК Компартии Узбекистана.

(УзТАГ).

Накануне события

Следующая станция—«Ташсельмаш»



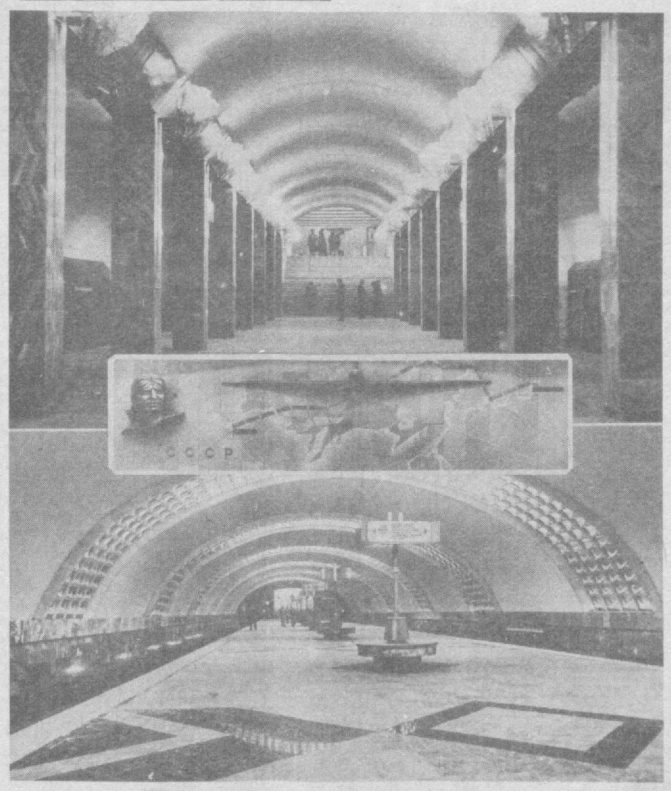

Это будет завтра. Приятный женский голос объявит: «Следующая станция — «Ташсельмаш». И первый голубой экспресс помчится по новому участку второй линии. Пассажиры начнут заполнять подземные дворцы — станции «Чкаловская» и «Ташсельмаш». Ударный труд метростроевцев позволит сделать это на два месяца раньше самых жестких графиков и планов.

А пока по новому участку поезда ходили лишь ночью. Специалисты тщательно обкатывали путь. Да и всем службам метрополитена хватало работ и всяческих забот. Сейчас подходят к концу последние приготовления. Вновь и вновь слесари проверяют работу аппаратов для размена монет. Последние испытания проходят «электронные контролеры». Снуют электрики. Уборщицы — уже в который раз — до зеркального блеска натирают пол.

Мнение всех членов Государственной комиссии было единодушным. Говорит заместитель начальника Управления метро А. Полинский, — новый участок второй линии получил высокую оценку, высказано немало добрых слов в адрес строителей и проектировщиков.

Последние часы, минуты перед пуском — напряженное время. Но сейчас подготовка к старту первого поезда ведется уже спокойнее. Все оборудование новых станций, полученное в срок и полностью укомплектованным, позволило качественно смонтировать его и без излишней суеты испытать. А если к этому добавить четкое взаимодействие проектировщиков, строителей, эксплуатационников, то станет ясно: новая магистраль была просто «обречена» на успех.

Как же она создавалась? В 1981 году был объявлен конкурс. В нем приняли участие крупнейшие проектные институты города. Десятки архитекторов, проектировщиков защищали свои работы перед строгим жюри. Каких только проектов там не было! Но, как известно, подземные дворцы создаются на многие десятилетия, и опрометчивые решения в этом вопросе — недопустимы! Жюри отметило две работы. Архитекторам «Метропроекта» предоставили право проектировать станцию «Ташсельмаш». А творческому коллективу из ТашЗНИИЭПа доверили станцию «Чкаловская».

Станция «Ташсельмаш». Уже из вестибюля видны строгие колонны, отделанные темным камнем. Сквозь зеленые матовые бра струится мягкий свет. Благодаря созданию особой конструкции светильников скульптору В. Гану удалось добиться неповторимой тональности, единственно верного «звучания» света, который гармонирует со всем интерьером станции.

Заметны и находки архитектора А. Адыловой. Станция просматривается от вестибюля до вестибюля. Подобной компоновки в Ташкентском метрополитене еще не было... «Тяжелый молот, острый серп» — этот яркий символ нерушимой дружбы рабочего класса и трудового крестьянства украшает стены станции. И это не случайно. Ведь рядом с линией метро находится крупнейший завод сельскохозяйственного машиностроения, единственное предприятие в стране по производству хлопкоуборочных комбайнов — «Ташсельмаш».

...Огромная карта перелета из Москвы через Северный полюс в Америку установлена в одном из вестибюлей станции «Чкаловская». Тут же барельеф прославленного летчика Валерия Павловича Чкалова. Спускаешься по лестнице вниз. Взору открывается голубое небо — свод станции — со следами инверсионных линий. Под алюминиевым кружевом скрыты лампы дневного света. В центре — круглые скамейки, над ними информационные табло, сделанные в форме радаров. Весь интерьер станции выполнен предельно строго и лаконично.

А сколько было споров! На встрече архитекторов с тружениками авиазавода прозвучали самые разнообразные предложения: «Украсить станцию наградами завода». Установить памятник (!) В. П. Чкалову». Но когда архитекторы А. Дашкевич, О. Айдинова, Б. Курбанходжаев развернули принесенный эскиз, спор прекратился.

Но эта «простота» далась нелегко. Семь раз менялся рисунок решетки светильников. Чтобы не допустить ошибки, архитекторы сделали макет ряда светильников в натуральную величину. И это был действующий макет. Электрик Ю. Фалькович днями и ночами паял, монтировал проводку и спорил, невзирая на авторитеты.

Посмотреть новые станции второй линии метро можно будет уже завтра. После торжественного митинга от платформы станции «Чкаловская» отойдет первый поезд. На его вагонах будет яркая надпись: «Комсомолец Узбекистана». Летом этот состав проходил обкатку и вот в праздничный день выходит на «постоянную работу». А поведет его молодой коммунист Батыр Турсунбаев. Он, кстати, был одним из инициаторов сбора металлолома для поезда «Комсомолец Узбекистана».

Батыр закончил техническое училище и работал слесарем по ремонту подвижного состава. Но мечта водить под землей голубые экспрессы не оставляла его. Сегодня Батыр Турсунбаев — один из лучших машинистов ташкентского метрополитена.

Открытие новых станций в канун празднования 70-летия Великого Октября — отличный подарок столице Узбекистана. Он наверняка придется по душе ташкентцам и гостям нашего города.

В. БРОНШТЕЙН.

НА СНИМКАХ: операторы Татьяна Турсунова и Ирина Ступак среди тех, кто будет обслуживать новые станции; внутренний вид станций «Ташсельмаш» (вверху) и «Чкаловская»

Фото Ш. Ибрагимова.

Для вас, горожане

ПРЕДЛАГАЮТ КООПЕРАТОРЫ

Сегодня в Ташкенте действует немало кооперативов, выпускающих товары народного потребления.

В праздничные дни, 6 и 8 ноября, продукцию, изготовленную ими, все желающие смогут приобрести на Центральном рынке города.

— Для реализации на этой своеобразной ярмарке, — говорит председатель кооператива «Паутинка» Эмма Федоровна Попова, — мы подготовили самые различные вязаные изделия — свитера, платья, шапочки, платки, носки. Постарались разнообразить их фасоны, тип вязки, используемый материал.

Будет что представить на суд требовательных покупателей и членам кооперативов «Престиж», «Оригинал», «Мода», «Заря», «Перспектива». Все они специализируются на пошиве одежды. Широкий ассортимент спортивных швейных изделий подготовил к ярмарке кооператив «Олимп». Но, пожалуй, особой фантазией и мастерством отличается продукция, выполненная в мастерской кооператива «Прекрасной невесте». Среди его ассортимента замысловатые букетики искусственных цветов, нарядные шляпы и, конечно, торжественные свадебные платья.

И какой же праздник обходится без цветов! Богатый их выбор — результат труда членов еще двух кооперативов по выращиванию и разведению цветов «Наргиз» и «Радуга».

Организаторы ярмарки позаботились и о праздничном угощении ее посетителей. Каждый желающий сможет приобрести здесь лепешки, кулинарные и кондитерские изделия, приготовленные поварами кооперативов общественного питания.

Курсом ускорения

ПЕРЕХОДИМ НА НОВЫЕ РЕЛЬСЫ

Государственный ордена Трудового Красного Знамени строительно-монтажный трест «Узбекгидроэнергострой» хорошо знают не только в нашей республике, но и далеко за ее пределами.

Многотысячный коллектив сооружает тепловые и гидравлические электростанции, теплоцентрали и объекты культурно-бытового назначения. На его счету 27 гидравлических и 9 тепловых электростанций общей мощностью свыше десяти миллионов киловатт, то есть в шесть раз больше, чем планировалось построить по ленинскому плану ГОЭЛРО в стране, сдано в эксплуатацию около миллиона квадратных метров жилой площади.

Сегодня, в период обновления общества и стратегии ускорения, энергостроители изыскивают пути наращивания производственных темпов, стремятся выполнять и перевыполнять плановые задания. Особенно большое внимание уделяется переходу на новые условия хозяйствования. Задача непростая, для ее успешного решения требуется прежде всего мыслить по-новому, отказаться от старых привычек и методов работы.

Проанализировав свои возможности, с октября прошлого года мы начали постепенно перестраиваться. Теперь можно сказать, что за это время сделано немало. Полностью реализовано государству незавершенное производство, а оно составляло более 100 миллионов рублей. Перешли на расчеты за ежемесячно выполненные работы наши строительные управления. Поначалу было много трудностей: заказчики, отделения стройбанков и другие организации медленно или вовсе не перестраивали свою работу, что приводило к несвоевременной оплате за материалы и конструкции поставщикам, часто задерживалась выдача зарплаты рабочим, возникали и другие неурядицы. Сейчас стало обязательным перед началом строительства согласовать с заказчиками и проектировщиками договорные цены, при таком подходе повышается экономическая заинтересованность, у коллектива появляется стимул к прибыльной работе.

Одновременно совершенствуем и структуру подразделений треста. С целью ликвидации излишних звеньев взят курс на укрупнение бригад, участков, отделов и служб, подсобно-вспомогательных производств. Реорганизованы управления строительства «ЧарвакГЭСстрой» и «СырдарьяГРЭСстрой», Ликвидирована передвижная механизированная колонна в г. Мубареке, строившая теплоцентраль на газоперерабатывающем заводе. Дальнейшее сооружение объекта поручено строительному управлению «ТалимарджанГРЭСстрою», находящемуся в этом регионе. В Ташкентской области укрупняются коллективы «ТашГРЭСстрой» и Новоангренской ГРЭС. Высвобождаемые работники направляются в учебный комбинат треста для приобретения необходимых производству профессий с сохранением заработной платы. В результате проведенных мероприятий сэкономлено в расчете на год 400 тысяч рублей фонда зарплаты, большая часть которой будет направлена на увеличение уже в нынешнем году должностных окладов.

Общеизвестно, что коллективный подряд — прогрессивная форма организации и оплаты труда, я бы сказал, — это стержень нового хозяйственного механизма. В первом полугодии нынешнего года в порядке эксперимента мы готовили к переходу на коллективный подряд три разных по специфике работы организации. Время показало, что нецелесообразно переводить на коллективный подряд отдельные участки и отдельные организации, а надо переводить в целом трест со всеми подразделениями. Недавно по этому вопросу проведен семинар с руководителями строек и начальниками ведущих отделов, от инициативы и умения которых зависит успех дела. Особенно слушателям понравилось выступление начальника отдела механизации работ и нормирования труда Госстроя Узбекской ССР Ивана Федоровича Скакуна, заместителя управляющего трестом «Ташметрострой» Виталия Никитовича Стана, которые рассказали о работе в новых условиях. Семинар расширил кругозор энергостроителей. Разработаны организационные мероприятия с таким расчетом, что, выполнив их, коллектив треста перейдет на коллективный подряд в ноябре нынешнего года.

Говоря о коллективном подряде, должен заметить, что мы одновременно решаем вопросы о введении новых тарифных ставок и должностных окладов. В тресте и его подразделениях этими вопросами занимаются специально созданные комиссии из числа авторитетных и опытных товарищей. Под их руководством с учетом сегодняшних требований проводятся аттестация и рационализация рабочих мест, перетарификация рабочих на предмет установления им квалификационных разрядов, осуществления перевода отдельных коллективов на двух- и трехсменный режим работы. На таком режиме уже работают на пусковых объектах Ташкента, Тахиаташа, Нурабада. Результаты неплохие: бесперебойно действуют машины, механизмы, оборудование, повысилась производительность труда.

Комиссии также подготовили расчеты потребности средств для введения повышенных тарифных ставок и должностных окладов по категориям работников и источники их покрытия. Итоги работы на коллективном подряде за ноябрь и декабрь и созданная экономия средств должны позволить нам с 1 января 1988 года повысить в среднем на 25 процентов тарифные ставки и должностные оклады.

И еще одно. К вопросу о самоокупаемости и самофинансировании. Скажу коротко. Это означает перевод всех строительно-монтажных и специализированных организаций треста на полный хозяйственный расчет. В текущем году мы частично перешли на самофинансирование детских садов и местных автомобильных дорог, их содержание производим за счет прибылей треста.

Юбилей Октября коллектив треста стремится ознаменовать новыми производственными успехами. На 50 дней раньше установленного срока введен на Тахиаташской ГРЭС очередной восьмой энергоблок мощностью 210 тысяч киловатт. В г. Ташкенте сдадим теплоцентрали «Северо-Западная» и «Новочиланзарская» производительностью по 180 гигакалорий в час каждая, наряду с энергетическими объектами сдадим «под ключ» 31 тысячу квадратных метров жилой площади.

По-ударному в предпраздничные дни трудятся наши передовые рабочие плотник Сервер Аджиумеров, Сафарали Артыков, электросварщик Иззет Муратшаев, слесарь Федор Калякин, маляр Энвер Саражетдинов, монтажники Энанн Караев, Тейфук Акиев, машинист экскаватора Ариф Арифджанов, бульдозерист Михаил Мельников, водитель большегрузных машин Анвар Чалашев и многие другие, выполняющие сменные задания на 120 и более процентов. Хочу отметить хорошую работу производителя работ Рефата Муртазаева и начальника Ташкентского участка управления специализированных работ Георгия Османова.

А. АСАНОВ,
начальник отдела труда и заработной платы треста «Узбекгидроэнергострой», отличник энергетики и электрификации СССР.

Вести с одного предприятия

ЛУЧШЕЕ ПО ЭКОНОМИИ

В производственном объединении «Средазэлектроаппарат» завершен конкурс «На лучшее изобретение и рацпредложение по экономии материалов», выявлены победители. Ими оказались сотрудники специального проектно-конструкторского и технологического бюро энергетики А. Шелобанов и А. Малышев.

Внедрение их рацпредложения «Усовершенствование конструкции панелей» снижает материалоемкость изделий почти на пятьдесят тонн в год.

Отмечено также рацпредложение заместителя начальника производства А. Васильева и начальника цеха № 19 Ю. Ефимова «Внедрение технологии холодной высадки контактного болта на конечном выключателе». Это новшество экономит в год шестнадцать тонн металла и снижает трудоемкость почти на семь тысяч нормо-часов.

Всего в объединении за девять месяцев этого года использовано триста пять рацпредложений с экономическим эффектом семьсот двадцать две тысячи рублей. Их использование позволило сэкономить семьдесят пять тонн черного и четырнадцать с половиной цветного металла, снизить трудоемкость изделий, потребление электроэнергии.

УДАРНЫЙ, КОМСОМОЛЬСКИЙ

Комсомольско - молодежный отряд Ташкентского электротехнического завода трудится на полях колхоза имени 50-летия УзССР Пскентского района. За полмесяца собрано пятнадцать тонн чистого хлопка.

В соцсоревновании «Лучший сборщик» лидируют токарь цеха № 10 П. Ким, слесарь-сборщица цеха № 5 О. Негаева, контролер ОТК Д. Назарова, табельщица цеха № 12 Г. Мингабаева. Ко Дню рождения комсомола передовики награждены почетными грамотами комитета комсомола предприятия.

Возглавляет комсомольско-молодежную бригаду сборщиков хлопка секретарь комитета комсомола объединения, делегат XX съезда ВЛКСМ Е. Смольянинова.

ПО ПОЧИНУ ВАЗОВЦЕВ

Труженики цеха № 7 в свободное от работы время построили бытовые помещения. Общая их площадь превышает двести квадратных метров. Сауна, раздевалка, комната отдыха. И здесь же — ленинская комната. Люстры, бра, кафель, натуральное дерево — все подобрано с большим вкусом. Интерьеры оформлял слесарь - инструментальщик А. Давыдов. Многое он сделал своими руками вместе с начальником цеха Ю. Кирилловым, слесарем В. Борисовым, расточниками С. Соломахиным и В. Варгановым.

К. МЕЗЕНЦЕВА.



Октябрь в твоей судьбе

РОДИНЫ ВЕРНЫЙ СОЛДАТ

В тот самый день, когда залп крейсера «Аврора» оповестил всему миру о рождении новой эпохи — социалистической, в далеком Туркестане у скромного кассира железнодорожной станции «Куропаткино», что под Самаркандом, родился сын. Его назвали в честь отца Александром. И слилась судьба Ерценкина-младшего с судьбой Революции с того первого дня до дня сегодняшнего.

Можно проследить развитие большого в малом, если это истинная его частица. Коммунист Александр Александрович Ерценкин не искал спокойной жизни, он всегда считал себя в ответе за события, происходящие вокруг него. Так было в школе, когда носил на груди красный галстук, так было и в институте, когда комсомолец Ерценкин, успешно переходя с курса на курс, вместе с друзьями активно включился в борьбу с неграмотностью, пережитками прошлого, выходил на субботники. Как далеки они теперь, эти бурные тридцатые годы. Оставался всего один шаг до того радостного события, когда Александр Ерценкин станет дипломированным врачом - педиатром. Но...

За четыре дня до последнего экзамена мирное течение жизни советских людей нарушила война. Они, восемь выпускников - однокурсников, сразу же решили идти на фронт добровольцами. Каждому из них выпала своя военная доля. Но молодые врачи в любых условиях оставались верны клятве Гиппократа, боролись до последнего за жизнь солдат.

Оборона Москвы. В ней принимал участие в составе 194-й стрелковой дивизии командир медсанчасти, военврач третьего ранга Александр Александрович Ерценкин. Тогда он и написал идущие от сердца слова: «Прошу принять меня в ряды ленинской партии, так как хочу бить врага коммунистом...».

Навечно остались в памяти народной суровые битвы на фронтах Великой Отечественной войны. Среди них жестокие бои на Курской дуге. Участником этих сражений был и старший врач полка, а затем командир медико-санитарного батальона А. А. Ерценкин.

Память вновь и вновь его возвращает в село Литиш Брянской области. Бой продолжался впереди. А здесь врачи подбирали раненых, оказывали им первую медицинскую помощь. Зашли они и в эту полуразвалившуюся землянку. И вдруг услышали даже не плач, а тоненький писк ребенка. Его, полуголодного, с испуганными глазенками, нашли в подполе рядом с мертвой бабушкой. Мальчика привели в медсанчасть, отмыли, накормили, обогрели. Он стал всеобщим любимцем. Это и понятно. Ведь многие видели в нем ту счастливую и мудрую жизнь, которую теперь они с оружием в руках защищали.

Пятилетний Шура Кубарев тревожил сердце врача-педиатра Ерценкина. Все чаще и чаще задумывался он над будущим мальчика. А потом пришло твердое решение стать для Шуры отцом. Так появился в семье Ерценкиных еще один Александр. Сейчас он инженер одного из горнорудных управлений.

В сорок пятом вернулся в родной Ташкент майор медицинской службы. О его боевом прошлом рассказывали ордена и медали. Оно требовало и такой же активности в дни мирные. Сколько их, незалеченных ран, оставалось в душе и на теле людей. И каждый свой день, каждый час Александр Александрович боролся за жизнь человека. Жена, Клавдия Ивановна, тоже врач-терапевт. Так что медицинскую помощь приходилось оказывать не только по телефонному вызову, но и по стуку соседей, а то и совсем незнакомых людей. Из троих детей только дочь Галина пошла по стопам родителей, стала врачом. Два сына — инженеры. Теперь надежда на внуков и правнуков. А у Ерценкиных их восемь. Может, кто-нибудь изберет путеводной звездой своей жизни клятву Гиппократа. Ведь их профессия, считают супруги Ерценкины, самая гуманная и такая нужная на земле.

Последние годы работает Александр Александрович на военной кафедре Ташкентского государственного медицинского института.

— Нам, ветеранам, — говорит А. А. Ерценкин, — нельзя отставать от жизни. Нахожусь среди молодежи и сам молодею душой. Мы ведь в ответе за ее будущее, а значит, и за будущее нашей страны. У нашего поколения на счету много больших побед, но есть и ошибки. Они понятны. Ведь шли мы непроторенным путем строительства первого в мире социалистического общества. А первым всегда вдвойне трудно. Беспристрастная оценка прошлому ставится народом сегодня. Наш ветеранский долг донести до молодежи тот дух патриотизма и самоотверженной любви к Родине, который был присущ моему поколению. И на этих хороших традициях воспитывать своих внуков.

Слова ветерана не расходятся с его делами. Он пользуется любой возможностью, чтобы включиться в разговор с молодежью. Юноши и девушки отвечают ему взаимной откровенностью. Александр Александрович Ерценкин всегда желанный гость в школах №№ 64 и 220, часто выступает перед студентами, ведет активную работу как член президиума Куйбышевского районного совета ветеранов войны и труда.

...Родина Октября встречает свой юбилейный, 70-й день рождения. Этот праздник с полным правом разделяет и ее верный солдат Александр Александрович Ерценкин. В самое трудное для Родины время он стал коммунистом. И звание ровесника Октября с честью несет все эти долгие и такие насыщенные событиями семьдесят лет.

А. АНИСИМОВ.

НА СНИМКЕ: А. А. Ерценкин с внуками Александром и Дашей.

Фото Р. Крымского.

Получен ответ

«ОРИЕНТИР—ПОКУПАТЕЛЬСКИЙ СПРОС»

В статье под таким заголовком от 27 августа говорилось о нарушении правил торговли базами «Ташлимводторга».

Как сообщил редакции заместитель Главного управления торговли Н. Одиноков, статья обсуждалась на расширенном совете, факты подтвердились.

За нарушение правил торговли материалы проверок на продавцов Сабир-Рахимовской торговой базы Курбанова, Куйбышевской торговой базы — Усманова, Чиланзарской торговой базы — Достову, Рабинович и Кукурневу переданы в следственные органы для рассмотрения и привлечения к уголовной ответственности. Руководство торга обратилось в объединенный комитет профсоюза для получения согласия на увольнение за утрату доверия продавца Ленинской торговой базы Бадаловой.



Высокими трудовыми показателями встречает 70-летие Великого Октября швея-мотористка экспериментального цеха ТПТО «Малика» комсомолка Рамзия Еникиева (на снимке). Сменное задание она выполняет на 110 процентов.

Фото Х. Мирзакаримова.

ВО ИМЯ МИРА И ЖИЗНИ НА ЗЕМЛЕ

С надеждой на успех

Своими мыслями о значении Великого Октября, его влиянии на ход мировой истории, о процессах, происходящих сегодня в Советском Союзе, поделился в беседе с собственным корреспондентом АПН в Париже Дмитрием Якушкиным видный общественный деятель Франции, коммунист, мэр города Малакофф (департамент Сена) Лео ФИГЕР:

— Октябрьская революция 1917 года, без сомнения, стала поворотным моментом в истории человечества. Благодаря ей впервые в таком масштабе на политическую арену вышел рабочий класс, народные массы. Социалистическая революция в России победила, несмотря на агрессию капиталистических государств, гражданскую войну, разруху и голод. Эта победа была вызовом старому миру.

С 1935 по 1937 год, — вспоминает Лео Фигер, — я учился в Советском Союзе и видел, какими гигантскими шагами шло развитие экономики, науки и культуры, как росло благосостояние советских людей. Не все было гладко в развитии Советского государства; большой урон нанес период культа личности. Однако несмотря на объективные и субъективные трудности, советский народ продолжал продвигаться вперед.

Революция, начатая в 1917 году, продолжается и сегодня, Пример тому — процесс глубоких социально-экономических преобразований в Стране Советов, получивших название «перестройка». Это слово известно сегодня во всем мире.

Во Франции перестройка в СССР, естественно, воспринимается по-разному. Есть люди, настолько ослепленные антикоммунизмом и антисоветизмом, что не видят или не хотят видеть перемен и утверждают, что перестройка ничего изменить не может. Многие же французы — к ним принадлежу и я — воспринимают перестройку с надеждой на ее полный успех. Люди с такими настроениями есть во всех слоях французского общества. Свидетельство тому — поездка в СССР группы «Инициатива-87» и встреча 370 ее участников с Михаилом Горбачевым.

Я считаю, — продолжает Лео Фигер, — что сегодня самое главное в политике советского руководства — это борьба за мир и разоружение. Всеобщее разоружение с учетом безопасности всех стран — в интересах всего человечества. Ведь тогда те колоссальные средства и ресурсы, которые сегодня затрачиваются на подготовку к войне, пойдут на созидательные цели: на борьбу с голодом, болезнями, неграмотностью.

Я от всей души вместе со многими моими соотечественниками, — говорит в заключение Лео Фигер, — желаю успеха советским людям, которые сегодня продолжают дело Великого Октября.

Париж.

Перестройка продолжает дело Октября

В канун октябрьских торжеств по приглашению АПН в СССР находился корреспондент газеты «Сякай симпо» — центрального органа Социалистической партии Японии — Нобуюки Судзуки. Вот что он сказал в беседе с корреспондентом АПН в Кишиневе Георгием Стойлюком:

— Буржуазные средства массовой информации буквально с октября 1917 года твердят, что советские люди плохо работают и не в состоянии поднять на высокий уровень свое хозяйство. Если это так, то тогда каким же образом стали возможны прогрессивные преобразования в стране, первой в мире вставшей на путь социалистического строительства?!

Сегодня буквально весь мир научился произносить без перевода русское слово «перестройка». Да, перестройка поставила перед вашей страной немало сложных задач. Но, как мне удалось убедиться, и в частности на примере Молдавской ССР, задачи эти решаются, и люди полны желания изменить свою жизнь к лучшему. В Молдавии я познакомился с первыми шагами энергичных и предприимчивых людей из научно-технического кооператива «Визир». Они гарантируют ускорение внедрения изобретений и рационализаторских предложений, и у них завязываются успешные контакты с фирмами Японии, Кубы, других стран. Мне понравились кооперативные кафе Кишинева, люди, работающие в них. Я вижу, что это не фантазии витающих в облаках, а реальности людей дела. И успех их несомненен. В отличие от буржуазного общества, где инициатива нередко обречена на гибель в жестокой конкуренции, у вас индивидуальная и кооперативная трудовая деятельность находит полную поддержку со стороны государственных органов.

На мой взгляд, перестройка в СССР делает уверенные шаги. Вашу страну можно образно сравнить с крупногабаритным грузовиком. Легковой машиной управлять легче и проще, и не так сложно повернуть руль, чтобы вернуться на нужный курс или исправить направление движения. Большому грузовику лихие повороты опасны — его движение должно быть строго выверено. И мое знакомство с практикой перестройки в СССР убеждает в том, что революционное обновление советского общества проходит в напряженном поиске реальных путей развития экономики и демократических институтов. Такой поиск не исключает столкновения противоположных мнений, но ведь истина рождается в спорах.

Происходящее у вас сегодня подтверждает, что идеи Октября продолжают жить и побеждать. Сегодня весь мир является свидетелем революционного обновления советского общества.

«Аврора» возвестила о начале новой эры

История состоит из событий, которые подчас проходят незаметно и не оставляют никакого следа. Но некоторые навечно остаются в памяти человечества. К ним относится залп «Авроры», возвестивший о начале новой эры в истории. Уникальность Октябрьской революции состоит в том, что впервые рабочие, возглавляемые революционной партией, закаленной в борьбе против самодержавия, взяли судьбу России в свои мозолистые руки.

Великие события и повороты истории породили людей, которые олицетворяют дух своего времени, являются созидателями и центральными фигурами новой эпохи. Таким человеком был Ленин. Он стал примером для народов, вставших на борьбу за национальное и социальное освобождение.

Ленин, обладая непревзойденным сочетанием качеств мыслителя и революционера, направлял все свои знания к единственной цели — построить новое общество свободного труда.

Возвращаясь сегодня к ценностям и идеалам Октябрьской революции, советские люди открыли новую эпоху — перестройки и гласности. Экономика, политика, культура, практически каждая сфера жизни подвергается критическому переосмыслению. Особое значение придается демократизации, самоуправлению, борьбе с негативными явлениями.

Конечная цель преобразований, происходящих в Советском Союзе, — восстановление ленинских идеалов везде и во всем, как неотъемлемой нормы жизни. Главная задача, по словам советского руководителя М. Горбачева, пробудить чувство ответственности в каждом человеке.

Человечеству потребовались тысячелетия, чтобы выработать такие ценности, как сострадание, социальная справедливость, честность и искренность. Мы не должны допустить, чтобы и эти ценности, и цивилизация, и все человечество превратились в пепел в результате ядерного уничтожения. Давайте развивать новое мышление, к которому призывает нас советский лидер, чтобы на Земле воцарился прочный мир.

Хавайя МАСУД.
Профессор
Исламабад.

Время действий

По всей Индии в эти дни не затихали разрывы хлопушек, шутих, петард. Детвора тратила запасы пиротехники, оставшейся от радостного Дивали. Празднуя Дивали, каждый индиец надеется, что добрая богиня Лакшми обратит на него внимание и весь год ему будет сопутствовать удача.

— И все-таки главные надежды на свое процветание, свое будущее индийцы связывают не с богами. Мир — вот то главное, благодаря чему мы можем думать о своем будущем, своих детях, благополучии, — говорит Перин Ромеш Чандра, генеральный секретарь Всеиндийской организации мира и солидарности, стоящей в авангарде движения за мир в Индии. — Наибольшего размаха выступления сторонников немедленного запрещения ядерного оружия достигли в Западной Бенгалии. Здесь ассамблея штата единогласно приняла резолюцию, призывающую своих граждан подняться на защиту мира и потребовать положить конец гонке ядерных вооружений, которая стала сегодня угрозой цивилизации.

А. ПОЗИН.
Дели.
(АПН).

Наука—производству

Новые сорта—сельчанам

Коллектив Института экспериментальной биологии растений АН УзССР ведет интенсивную работу по селекционированию новых, высокоурожайных сортов хлопчатника. Уже районированы на хлопковых полях республики «Ан-Самарканд-2», «Самарканд-3», «Ок олтын».

Из новых, селекционированных совсем недавно, сортов можно назвать «Юлдуз», «Фархад», которые удобны для машинной уборки и позволяют обеспечивать промышленность волокном 4-го и 5-го типов. Сейчас в зональной лаборатории института идет уборка новых сортов хлопчатника. После производственных испытаний они получат широкую «прописку» на полях республики.

И. ШЕВЧЕНКО.

Урожайность становится выше

Институт химии АН УзССР разработал, а Алмалыкский химический завод освоил технологию получения сложных удобрений с содержанием микроэлементов. Сейчас на заводе идет выпуск опытно-промышленной партии аммофоса с содержанием микроэлементов — таких, как цинк, медь, молибден, марганец. Микродобавки получают из отходов Алмалыкского горно-металлургического комбината. Применение всего лишь 250 килограммов аммофоса с содержанием микроэлементов на хлопковом поле дает прибавку урожая хлопка-сырца в 2,5 центнера с гектара.

Д. ЛАТЫПОВА.

Книгоиздатели — юбилею

Каковы крупнейшие книгоиздательские акции, приуроченные к юбилею? На этот вопрос отвечают:

Главный редактор Главной редакции художественной литературы Госкомиздата СССР Г. Гоц:

— Среди изданий, пришедших в этом году к читателю,— поэтический сборник «Время вперед!», альбом «Живопись, рожденная Октябрем», вновь переизданный двухтомник Симона Дрейдена «В зрительном зале — Владимир Ильич», сборник поэзии и прозы «Коммунисты»...

К 70-летию Октября свыше 6 миллионов 400 тысяч читателей получат двухтомное собрание сочинений Владимира Маяковского, выходящее по неограниченной подписке (издательства «Правда» и «Художественная литература»).

Значительная акция —многотомная «Библиотека советского романа», предпринятая силами 15 центральных и республиканских издательств, 70 книг, включающих 90 романов советских писателей, будут выпущены в течение трех лет (1987—1989 гг.). Общий тираж серии 200 тысяч экземпляров. Уже увидели свет в юбилейном году книги «Тихий Дон» Михаила Шолохова, «Братья и сестры» Федора Абрамова, «Города и годы» Константина Федина, «Заре навстречу» Вадима Кожевникова, «Кружилиха» Веры Пановой, «Повесть о настоящем человеке» Бориса Полевого, «Двенадцать стульев» и «Золотой теленок» Ильи Ильфа и Евгения Петрова, «Кровь и пот» Абдинамила Нурпеисова и другие.

12 центральных издательств приступили к выпуску 47-томной библиотеки, адресованной молодежи, — «Тебе, юность!». В нее включены произведения Чингиза Айтматова, Юрия Бондарева, Василия Быкова, книги классиков советской литературы.

В нынешнем году выйдут первые книги серии «Новый мир». Ее выпускают издатели социалистических стран. Это уже далеко не первый опыт совместной работы — достаточно вспомнить такие большие совместные издания, как «Библиотека Победы» и «Европейская поэзия». «Новый мир» объединит произведения, созданные после 1945 года и рассказывающие о развитии социалистического общества.

Исполняющий обязанности директора издательства «Художественная литература» В. Меньшиков:

— План издательства на юбилейный год включает более 340 наименований. Двухтомник «Революцией призванные» объединит повести и рассказы советских писателей о крупных деятелях революционного движения. Ряд выходящих в этом году книг посвящен критике и теории литературы. Это исследование Ю. Андреева «Революция и литература», сборники «О партийности литературы», «Литература и современность», «Поле битвы — сердца людей», посвященные актуальным проблемам современной литературы в свете решений XXVII съезда партии.

Русская классика и памятники национальной культуры — крупный раздел в работе издательства на этот год. Уже вышло миллионным тиражом «Слово о полку Игореве», такими же тиражами выйдут «Избранные сочинения» Николая Некрасова, Тараса Шевченко, Максима Горького, «Лирика» Константина Батюшкова и другие.

Поскольку 1987 год — год памяти Пушкина, будут вновь переизданы массовым тиражом «Капитанская дочка» и труд Юрия Тынянова «Пушкин»; читатель получит и маленький сюрприз — миниатюрное издание «Эпиграммы» и факсимильное «Руслан и Людмила».

В этом году большее место по сравнению с предыдущим займет выпуск книг советских писателей: Г. Гулиа, Г. Николаевой, Н. Грибачева, М. Зощенко, Ю. Трифонова, Э. Казакевича, Ю. Бондарева, В. Распутина и многих других. Не забыты издательством и талантливые книги лучших национальных писателей. Читатель уже в этом году получит произведения М. Карима, А. Алимжанова, Ю. Балтушиса, А. Упита, И. Драча...

Директор издательства «Молодая гвардия» В. Юркин:

— Так как сегодня нет недостатка в острых критических материалах, мы сосредоточили внимание на произведениях позитивных, стремящихся показать молодым достижения Советской страны за 70 лет.

Естественно, что особенно большое место займет ленинская тема. Вновь переиздаем альбом «В. И. Ленин. «Задачи союзов молодежи» — переработанный и дополненный вариант. В столь любимой молодыми серии «Жизнь замечательных людей» мы выпустили сборник «Комиссары» — очерки о видных деятелях революции, гражданской и Отечественной войн. «Октябрьская буря» — так называется очередной том серии «История Отечества в романах, повестях, документах». В него войдут «Десять дней, которые потрясли мир» Джона Рида и редкие документы, рассказывающие о развитии великой революции.

В юбилейном году издательство открыло новую серию «Молодежь: проблемы и перспективы». Этой же теме посвящен сборник «Отклик», содержащий публицистические ответы на 20 наиболее интересных вопросов молодых. Думаю, что интерес молодых вызовут сборники «Октябрь. Революция. Молодежь», рассказывающие о роли молодых в победе революции, «Военные страницы» писателя Виктора Астафьева.

(АПН).

«ГОВОРИ...» В ТЕАТРЕ ИМЕНИ ЕРМОЛОВОЙ

Комиссия Президиума Совета Министров РСФСР по Государственным премиям РСФСР в области литературы, искусства и архитектуры, рассмотрев работы, представленные на соискание Государственных премий РСФСР 1987 года, приняла решение допустить к участию в конкурсе в области театрального искусства А. М. Буравского — автора пьесы «Говори...», написанной по мотивам очерков «Районные будни» и страницам биографии Валентина Овечкина. Пьеса была поставлена в театре имени Ермоловой более года назад, получила широкое одобрение зрителей. К участию в конкурсе допущены режиссер-постановщик В. В. Фокин, художники — В. А. Макушенко и О. А. Твардовская, актеры — А. Д. Жарков и С. В. Сазонтьев. Кандидатуры представлены Главным управлением культуры Мосгорисполкома.

НА СНИМКАХ: перед входом в театр имени Ермоловой; сцена из спектакля «Говори...».

Фото А. Яковлева. Фотохроника ТАСС.



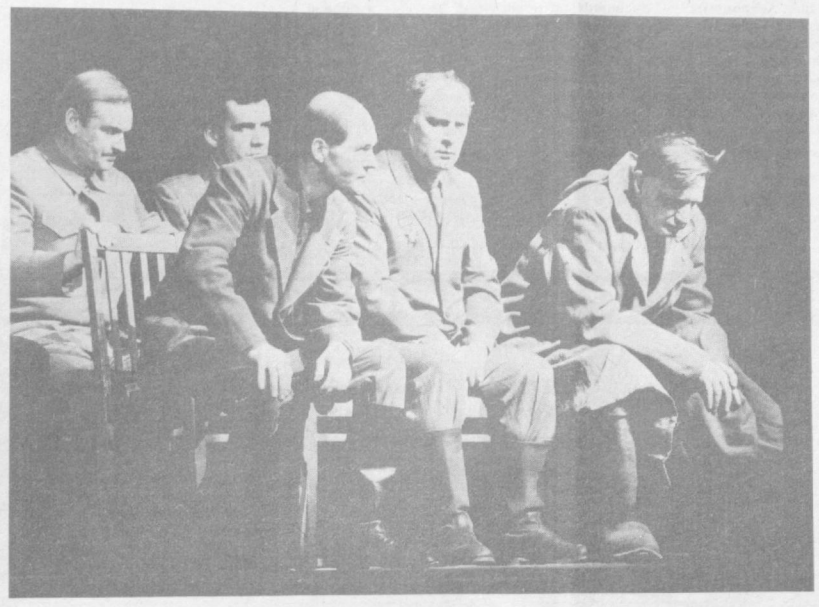

КЛУБЫ НОВАТОРОВ

В Ташкенте на многих предприятиях и в организациях началась подготовка по созданию самодеятельных клубов технического творчества. Для чего они создаются, кто будет принимать участие в их работе?

С этим вопросом наш внештатный корреспондент обратился к председателю областного совета ВОИР А. З. Абдуллаеву.

— К сожалению, я не могу пока назвать вам какой-либо действующий клуб, который можно взять за образец,—сказал Аркадий Зинатович. — Но они уже созданы и создаются на экскаваторном и тракторном заводах, в Ташкентском авиационном производственном объединении имени В. П. Чкалова и на других предприятиях.

Эти клубы создаются в соответствии с постановлением ЦК КПСС, Совета Министров СССР, ВЦСПС и ЦК ВЛКСМ о дальнейшем развитии самодеятельного технического творчества. Постановлением предусматривается создание при заводах, фабриках, строительных организациях, дворцах и домах культуры и в других учреждениях клубов технического творчества, обеспечение их оборудованием, инструментами и материалами. Выполнение постановления положит конец «неприкаянности» тысяч и тысяч самодеятельных творцов новой техники, откроет перед ними возможности доводить свои идеи до кондиции, не ломая голову над тем, где добыть материалы, инструменты и на чьем оборудовании изготовить экспериментальные образцы.

— Чем же отличаются клубы самодеятельного технического творчества от известных всем нам с детства технических кружков при школах и домах пионеров?

—Прежде всего уровнем организации и масштабностью задач. Если на протяжении десятилетий в технических кружках школьники строили кораблики и самолетики да конструировали электрифицированные игрушки, и на этом все кончалось, то в клубе будет серьезная, творческая работа: твори, выдумывай, пробуй, решай серьезные технические задачи. Вход открыт всем: школьникам, рабочим, студентам, пенсионерам. Каждый может найти здесь себе занятие по душе. Если что-то не получается, тебе помогут лучшие инженеры-конструкторы, изобретатели и рационализаторы. Не будет проблем и с оборудованием, инструментом, материалами. Все это дадут промышленные предприятия, организации Госснаба и «Вторчермета».

Понятно, что создание клубов самодеятельного технического творчества — это дополнительные заботы и хлопоты для руководителей промышленных предприятий и строительных организаций: поиск помещения, изыскание денежных средств, станков, сырья и оборудования. Не все захотят обременять себя решением этой важной задачи. Будут отговорки, отписки, поиски причин.

Вот, например, что нам ответили из объединения «Средазэлектроаппарат»: «Сообщаем, что создание клуба самодеятельного технического творчества при нашем заводе задерживается из-за отсутствия необходимого помещения, а также в связи со сбором хлопка теми людьми, которые ответственны за создание клуба. По нашему мнению, наиболее реальные сроки создания клуба — январь-февраль 1988 года».

А на заводе «Миконд» считают, что создание здесь клуба самодеятельного технического творчества вообще нецелесообразно. Но вот если будут создавать районный клуб, то предприятие будет участвовать в его создании на долевых началах.

Что можно сказать об этих ответах?

Они свидетельствуют о том, что руководители названных предприятий еще не оценили значения клубов. А ведь польза от них должна быть вполне очевидна. Ведь члены клуба, особенно молодежь, — это завтрашние рабочие предприятия. И это будут не просто фрезеровщики, токари, слесари, техники, а люди творческие, инициативные, имеющие вкус к изобретательству и рационализации. Словом, мудрый руководитель завода или фабрики понимает, что подобные клубы — один из важных факторов претворения в жизнь курса на ускорение научно-технического прогресса и расширения возможностей для проявления и инициативы и использования творческого потенциала трудящихся, воспитания трудовых навыков у молодежи и подростков, повышения культуры быта и условий жизни населения.

А потому следует не откладывать на завтра организацию клубов, которые объединят новаторов, людей ищущих, творческих, умеющих создавать такие конструкции, которым порой могут позавидовать даже научно-исследовательские институты.

Интервью взял
В. ЗАГРЯДСКИЙ.

Вечер виолончельной музыки

В Большом зале Ташкентской государственной консерватории состоялся концерт лауреата межреспубликанского конкурса виолончелистов, доцента Ташгосконсерватории А. Х. Мансырева.

Интересная и разнообразная программа, представленная исполнителем, привлекла много слушателей. В концерте прозвучали редко исполняемые произведения.

Игру виолончелиста А. Х. Мансырева отличает зрелый профессионализм, виртуозное владение инструментом, умение выявить художественные достоинства исполняемых произведений.

В первом отделении были сыграны части из сюиты № 6 И. С. Баха, Соната и Фантазия П. Хиндемита, Каприччио Я. Новака. Солисту сразу же удалось завладеть вниманием аудитории, быть может, благодаря своеобразной, нетрадиционной манере исполнения, которая, как принято считать, была характерна для той далекой эпохи.

Попутно следует напомнить, что проблема интерпретации произведений Баха и поныне остается одной из самых актуальных в классической музыке.

В сочинениях Хиндемита и Новака солист убедительно использует контрастное, остродинамичное, иногда предельно напряженное звучание инструмента в раскрытии образного содержания современной музыки.

Кульминацией вечера стало второе отделение, в котором исполнялись сочинения малой формы. В пьесах Ф. Шопена виолончелист продемонстрировал тонкий вкус, вдохновение и высокую музыкальную культуру.

Большим мастером показала себя концертмейстер Н. Коркина (партия фортепиано), внеся существенный вклад в успех концерта.

В заключение хочется выразить пожелание, чтобы такие концерты повторялись чаще, были достоянием самой широкой публики.

А. КИМ,
старший преподаватель Ташгосконсерватории имени М. Ашрафи.

МОСКОВСКИЕ ПРЕМЬЕРЫ

Сразу два новых фильма узбекских кинематографистов вышли на экраны кинотеатров Москвы и Подмосковья.

«Махалля» — авторы кинокартины (производство студии научно-популярных и документальных фильмов Узбекистана, режиссер Д. Салимов) рассказывают о своеобразных городских кварталах. На экране проходит жизнь узбекской махалля, в которой соединились традиционные и новые формы быта.

Интерес и у взрослых, и у маленьких зрителей вызывает также и вторая лента — кукольный фильм-шутка о ревностном блюстителе порядка — курице — «Во дворе...», созданный группой режиссера Д. Батыровой на студии «Узбекфильм».

Т. АНДРЕЕВА,
С. КОСТЫРКО.
г. Москва.

К столу горожан

Вчера в Ташкенте открылись праздничные овощные ярмарки.

На площадях, рынках столицы торгуют свежими овощами труженики колхозов и совхозов республики. Свою продукцию в филиале Акмал-Икрамовского рынка предложили посланцы Андижанской области, на рынке жилмассива тракторного завода — ферганцы, на Сергелийском колхозном рынке — земледельцы Кашкадарьи, на площади у Дворца текстильщиков — бухарские садоводы и овощеводы.

Добро пожаловать на ярмарки!



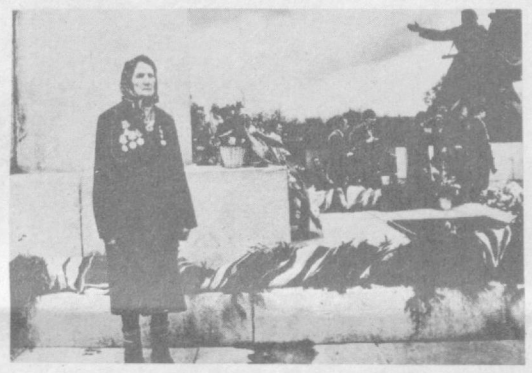

Всесоюзная выставка произведений фотолюбителей развернута в Москве на ВДНХ СССР. Она проводится в рамках заключительного этапа Всесоюзного фестиваля народного творчества, посвященного 70-летию Великого Октября.

Всесоюзная фотолюбительская



В экспозиции тысячи снимков со всех концов нашей страны. От подобных всесоюзных выставок прошлых лет нынешняя отличается своей близостью к жизни, к динамичному времени демократизации и перестройки. Фотолюбители не пытаются подменить собой фотожурналистов и фотопублицистов, они рассказывают нам о своих родных и друзьях, о детях, о природе, о том, что радует, и о том, что печалит...

Таковы и эти кадры — три из тысячи. «Отцы» — лирический снимок В. Соколова, Ташкент. «Священная память» — снял И. Балакан, Брянск. «Родео» — приглашает нас улыбнуться сценка, запечатленная В. Галымкиным, Златоуст.

В. ЗАПОРОЖЧЕНКО.

Кому не нужны кооперативы?

В повышении уровня жизни народа определенная роль отводится активно развивающимся сегодня кооперативам.

При управлении бытового обслуживания населения Ташгорисполкома создано и действует 32 кооператива, предлагающих самые различные виды услуг. Ежемесячно они оказывают услуг более чем на 100 тысяч рублей. На первый взгляд, дела в них, можно сказать, идут неплохо. Но из дальнейшей беседы с руководителями управления бытового обслуживания выясняется, что кооперативы сталкиваются с рядом проблем, связанных, например, с телефонизацией выделенных им помещений, с приобретением списанного оборудования, автотранспорта, сырья, материалов. До сих пор не решен вопрос с включением объемов услуг, оказанных кооперативами, в план предприятий, при которых они созданы. Словом, помощь им оказывается, но не всегда дельная, целенаправленная. Что мешает? Может быть, устаревшие кое-где инструкции, а может, и косность отдельных руководителей, приверженность старому стилю работы.

Чтобы лучше понять проблемы кооперации бытового обслуживания, я отправился в «Фиалку» — кооператив по пошиву одежды, созданный на базе производственного объединения Ташгоршвейбыт. Сшитая здесь детская и женская одежда— модная, качественная, пользуется спросом. Например, ежемесячная реализация товаров только за прошедшее лето — пик сезона — превысила сумму 20 тысяч рублей. Это довольно высокая цифра, если учесть, что в кооперативе постоянно работают около 35 человек — учащиеся ПТУ, студенты, домохозяйки, инвалиды труда, пенсионеры. Казалось бы, дела идут неплохо. Но разговор с председателем кооператива «Фиалка» Чураковой Любовью Александровной начался с перечисления проблем. Их оказалось немало, и, судя по всему, день ото дня не становится меньше.

— В ходе нашей работы, — говорит она, — не раз пришлось столкнуться с бюрократизмом, да таким, что мы вообще приходили к мысли о закрытии кооператива. Создавалось даже впечатление, что мы не помогаем нашей легкой промышленности, а наоборот, мешаем ей. Представьте хоть на минуточку условия, в которых приходится работать, я не имею в виду помещение — двухкомнатную секцию —оно нас вполне устраивает. Хочется сказать о другом. Наш кооператив является подшефным фабрики по индпошиву и ремонту одежды имени В. И. Ленина. Она обязана обеспечить нас тканями, сырьем, фурнитурой. Но для того, чтобы мне получить ткани, да не какие-нибудь, а пылящиеся на складах, фурнитуру, не использующуюся в производстве, приходится буквально гоняться по самым различным инстанциям. Но ведь для того, чтобы нам успешно работать, получать зарплату, нужно выпускать вещи, отвечающие спросу, а он, как известно, высок. Приходится искать всевозможные каналы, чтобы выйти из положения, доставать модные ткани, фурнитуру закупать по договору на Ташкентском экспериментальном заводе. Но вот все необходимое приобретено — начинаем шить. И тут упираемся в другую проблему — нехватку оборудования. За три месяца работы наши кооператоры произвели продукции на 60 тысяч рублей. Но получили одну бракованную швейную машинку за 60 рублей. Нет ни отделочных машинок, ни электроножниц. Нет предметов первой необходимости. Следующая проблема — с реализацией сшитой одежды. Чтобы продать свою продукцию, нам приходится претерпеть немало неприятностей. Например, от участковых милиционеров, пытающихся вымогать мзду за место, как это было в районе магазина «Ганга». Подобная история в июле произошла в районе ГУМа. Никто не хочет предоставить нам постоянное место торговли. Негде взять хоть бы старый киоск или лоток с навесом.

Роль кооперативов бытового обслуживания будет расти. В этом сомневаться не приходится. Но сегодня — на заре своего существования — они нуждаются во всесторонней помощи и поддержке.

В. ЛАВРЕНКО,
студент факультета журналистики ВГУ.

В ЭФИРЕ—РАДИОПРОГРАММА «ОКТЯБРЬ»

На волнах Узбекского радио последние два месяца регулярно звучат позывные новой программы, посвященной 70-летию Великого Октября. Трижды в неделю на узбекском и русском языках журналисты республиканского радиовещания предложили вниманию слушателей программу «Октябрь», в которой рассказывалось о немеркнущих страницах истории борьбы за Советскую власть в Туркестане, героях революции, огромном значении ленинской национальной политики, укреплении братской дружбы народов СССР.

Редакторы и корреспонденты всех главных редакций проделали большую творческую и поисковую работу. В каждой передаче, а продолжительность этих блоков по 90 минут, — звучали десятки записей из самых различных областей и районов Узбекистана, ряда братских союзных республик. В результате почти все выпуски программы были интересны по содержанию и глубоки по смыслу.

Ряд звуковых материалов был не просто документальным, можно даже сказать — особо важным по содержанию. Среди них — репортажи из Смольного, с легендарного крейсера «Аврора», с Красной площади в Москве и ряд других.

Особенно плодотворно потрудились над новой программой журналисты Республиканского радиовещания Р. Г. Меламед, С. Саидвалиев, Э. А. Давшан, А. Исаков, С. Л. Сливкина, корреспонденты Б. Бабаев, Р. Султанов и другие.

Письмо в «Вечерку»

ЕСЛИ НЕ РАБОТАЕТ ТЕЛЕФОН

Активно развивающаяся телефонная связь — добрая примета нашего времени. В нынешней пятилетке предусмотрено построить 12 зданий АТС на 135 тысяч номеров. Это значит, что в недалеком будущем еще в сотнях квартир ташкентцев появятся телефоны.

— Ускорение темпов телефонизации и подтолкнуло нас к мысли о создании кооператива «Контакт», — говорит член его правления Д. М. Донской. — Он организован при Хамзинском телефонном узле связи. В него вошли шесть человек, в основном инженеры, у которых сменная работа. Обслуживать заказчиков мы будем в основном с 18 до 23 часов.

Мы можем не только отремонтировать и сделать профилактику телефонного аппарата любого вида, в том числе и электронного, но и перекрасить его корпус, установить дополнительные устройства: подсветку, мелодичный звонок. В случае плохой слышимости сделаем усилитель. В дальнейшем планируем оформить договор с рижским заводом «ВЭФ» на поставку запчастей, стажировку специалистов.

Кооператив разместится в доме № 19 по улице Энгельса. После небольшого ремонта здесь будет установлено взятое в аренду у Хамзинского телефонного узла связи технологическое оборудование. А по телефону 33-33-33 каждый желающий сможет сделать заявку на ремонт или установку телефона. По указанному адресу в удобное для заказчика время придет мастер. Кроме перечисленных услуг, он может исправить телефонную проводку в квартире, удлинить шнуры к аппаратам, выполнить другую мелкую работу. Если ремонт предстоит сложный, то на все его время взамен испортившегося аппарата будет предоставляться другой.

Кроме обслуживания индивидуальных абонентов телефонной сети, — продолжает Д. Донской, — мы будем заключать договоры с предприятиями, организациями на ремонт телефонов, селекторов, диспетчерских пультов, обслуживание целой телефонной станции.

Есть в кооперативе и задумки на будущее. Одна из них —реставрация вышедших из строя аппаратов и их реализация по более низким ценам, а также укрупнение кооператива за счет включения четырех мастерских районных узлов связи. Насколько они осуществимы — покажет время.

К. ОЛЬГИНА.

ПОД СОЗВЕЗДИЕМ БРАТСТВА

С большим интересом посмотрели по Центральному телевидению программу, подготовленную Узбекским телевидением. Она примечательна тем, что была показана в преддверии 70-летия Великого Октября.

Мы с большим вниманием и интересом смотрели документальный фильм «Узбекистан. Год Октября — 70-й». Эта лента, посвященная юбилею Великого Октября, помогла нам, телезрителям других республик, ближе познакомиться с сегодняшним днем братского Узбекистана, с его тружениками, почувствовать биение его трудового пульса, созвучного ритму тех масштабных преобразований, которые происходят в стране на сегодняшнем этапе перестройки и обновления.

Вместе с телеоператорами мы прошлись по республике и воочию увидели все, чем гордится она, с чем шагает в завтрашний день. И все это связано с Великим Октябрем, с торжеством ленинской национальной политики.

А в завершение этой программы мы с неменьшим удовольствием смотрели прекрасный концерт мастеров искусств и артистической молодежи республики, в котором выступили уже полюбившиеся нам коллективы— такие, как «Бахор», «Лязги», «Ялла» и «Садо», известные певцы Н. Нурмухамедова, Ш. Джураева, М. Ташматов, А. Авлабердыева, К. Каюмов, солисты ГАБТа оперы и балета им. Навои, и другие творческие коллективы.

Своим выступлением они не раз доказали, что их жизнь в исполнительском искусстве— красноречивое подтверждение давней истины: чем глубже проявление национального начала в творчестве, тем выше его интернациональное значение.

Л. КАРАДЖОВА,
В. КАРАДЖОВ.
г. Тирасполь.

СПАСИБО ЗА УЧАСТИЕ

Возвратившись домой из Ташкента во Фрунзе, я в автобусе забыла папку с деловыми бумагами. Трудно описать все мои переживания. Звонила на Ташкентский автовокзал. Меня внимательно выслушали и подсказали, что этот рейс, на котором ехала, выполнял автобус № 60-95, дали телефон автопарка — 62-82-86 и 62-82-14.

Встретилась во Фрунзе с бригадиром междугородных рейсов Ташкент—Фрунзе. Тот обещал помочь мне. Я уже совсем потеряла надежду найти свои бумаги — прошло две недели. Прихожу в очередной раз на автовокзал, и мне вручают мою папку. Не знаю фамилии всех, кто мне помогал, — от диспетчера до водителей. Большое всем спасибо. Именно в такие минуты, когда человеку тяжело, незнакомые люди, мои современники, помогли в трудной жизненной ситуации. Еще раз спасибо, дорогие ташкентцы.

Л. ГИНЗБУРГ,
преподаватель педагогического института.

ПО СЛУХАМ И АВТОРИТЕТНО

ИГРАЛ МАЛЬЧИШКА У ПОДЪЕЗДА...

Вчера с утра в редакции раздался телефонный звонок. Взволнованный женский голос спрашивал, правда ли, что на Юнусабаде нашли магнитную мину? И таких звонков было немало. Будоражащий нервы некоторых горожан слух с быстротой молнии разносился по городу и, как снежная лавина, сходящая со склона горы, обрастал самыми дикими и невероятными подробностями. Рассказывалось уже то о противотанковом управляемом ракетном снаряде, то о целом складе боеприпасов...

Все это ерунда, неправда. Как нам сообщили в Управлении внутренних дел исполкома Ташгорсовета, на самом деле все произошло следующим образом.

3 ноября ученик пятого класса школы № 86 Ильхом Ганиев играл у подъезда своего дома (массив Юнусабад, квартал 7, дом 40) и обнаружил в куче опавших осенних листьев... гранату. Надо отдать мальчишке должное. Он сразу же оповестил о находке взрослых. Те в свою очередь — участкового милиционера. Прибывшая оперативная группа со всеми предосторожностями изъяла опасную находку.

Специалистами было произведено обследование найденного предмета. И вот авторитетное заключение. Найдена учебная противотанковая граната УПГ-8. Совершенно безопасная в обращении, предназначенная для учебных целей. От себя добавлю, что и корпус ее со специально просверленными отверстиями, дабы кто-нибудь по глупости не запихнул вовнутрь какую-нибудь пиротехнику... Вот так.

Слухи, слухи... Как же притягательна для некоторых ваша вздорность! Вот и в недавнем случае с происшествием в ЦУМе. Что только ни говорилось по этому поводу в городе! А на деле? Из хулиганских побуждений какой-то негодяй засунул в мусорную урну учебное взрывное устройство с заведенным и громко тикающим реле времени. Но взрывчатки не было.

И еще. Ходит нелепый слух, что ЦУМ закрыт. Ерунда. Крупнейший торговый центр столицы республики работает в предпраздничные дни с еще большим напряжением, чем в будни.

В. ДЕНИСОВ.

Календарь астронома

НЕБО В НОЯБРЕ

Если метеорологические условия ноября будут благоприятными, мы сможем любоваться яркими планетами Солнечной системы.

Перед восходом Солнца на востоке в созвездии Девы появится Меркурий. Планета пройдет недалеко от его главной звезды Спики и превзойдет ее по яркости.

Вечером на юго-западе снова видна лучистая Венера, которую мы последний раз видели в июле. Быстро пройдя по созвездию Скорпиона, планета попадет в созвездие Змееносца и там 20 ноября окажется рядом с Сатурном. В конце месяца Венера будет уже в созвездии Стрельца.

Яркий Юпитер почти не изменит своего положения относительно звезд. Он по-прежнему виден в созвездии Рыб, поднимаясь в полночь высоко над горизонтом.

С 8 по 18 ноября Земля будет проходить через метеорный поток Леонид. Свое название поток получил по созвездию Льва, где находится его радиант-точка на небе, из которой, как нам кажется, вылетают метеоры. В нынешнем году поток Леонид не будет очень обильным, но знаменит он тем, что именно с наблюдений этого потока почти 150-летней давности ведет свое начало метеорная астрономия.

12 ноября 1833 года на Землю обрушился настоящий звездный фейерверк. Метеоры напоминали густо падающие хлопья снега в зимнюю метель. При этом было отчетливо видно, что все они расходятся из одной точки в созвездии Льва. Астрономы, очевидцы этого явления, правильно его истолковали. Они поняли, что кажущееся схождение метеорных следов — это эффект перспективы, а в действительности метеорные частицы движутся по параллельным траекториям (вспомните железнодорожные рельсы).

Ноябрьский звездный дождь вызвал огромный интерес к метеорным явлениям. Позже задумались и о происхождении метеорных потоков. Уже в шестидесятых годах прошлого столетия стало очевидным, что метеорные потоки «высыпаются» из ядер комет. Но увидеть этот процесс оказалось возможным только в наше время «глазами» космических аппаратов. Так постепенно наука отвоевывает у природы ее тайны, и в ней, как писал Ф. Энгельс, «не остается места для творца».

Луна 13 ноября будет в последней четверти, 21-го — в новолунии, 28-го — в первой четверти.

30 ноября восход Солнца в Ташкенте в 8 часов 28 минут, заход в 17 часов 55 минут. Продолжительность дня за месяц сократится на один час.

З. КОРОБОВА,
старший научный сотрудник Астрономического института АН УзССР

ИЗВЕЩЕНИЕ

О ДЕМОНСТРАЦИИ ПРЕДСТАВИТЕЛЕЙ ТРУДЯЩИХСЯ 7-ГО НОЯБРЯ 1987 ГОДА В ГОРОДЕ ТАШКЕНТЕ

7-го ноября 1987 года в честь празднника 70-й годовщины Великой Октябрьской социалистической революции на площади имени В. И. Ленина состоится парад войск Краснознаменного Туркестанского военного округа и демонстрация представителей трудящихся г. Ташкента.

Начало парада войск Краснознаменного Туркестанского военного округа в 10.00 часов.

Представители трудящихся, участвующие в демонстрации, собираются на сборные пункты по предприятиям, организациям и учреждениям, следуют на площадь им. В. И. Ленина в составе районных колонн по установленным маршрутам.

Пропуск на площадь им. В. И. Ленина имеющих пригласительные билеты прекращается в 09 часов 45 минут.

Движение всех видов транспорта, за исключением автомашин со специальными пропусками, в центральной части города, по улицам А. Навои, Ф. Энгельса, К. Маркса, Пролетарской, Ш. Руставели, проспекту Узбекистанский, имени В. И. Ленина будет прекращено в 07.00 час. и возобновлено после окончания демонстрации трудящихся.

Ташкентский метрополитен 7-го ноября 1987 года будет работать с 06 часов утра до 02 часов ночи. Станция им. «Октябрьской революции» с 08 час. до 14.00 час. будет работать только на «выход», а станции «Площадь им. В. И. Ленина» и «Пахтакор» в это время будут закрыты.

ГОРОДСКАЯ КОМИССИЯ.

Редактор
Т. М. КАЗАКБАЕВ.

ТЕАТР

ГОСУДАРСТВЕННЫЙ РУССКИЙ АКАДЕМИЧЕСКИЙ ТЕАТР ДРАМЫ им. М. ГОРЬКОГО — 6 ноября **Рядовые.** Начало — в 19.00.

ГОСУДАРСТВЕННЫЙ ТЕАТР ОПЕРЕТТЫ — 6 ноября **Подарни фен Ойгуль.** Начало — в 11.00.

КИНО

6 НОЯБРЯ

Художественные фильмы:

Дворец искусств — «ИНТЕРВЕНЦИЯ», «ОПАСНЫЕ ГАСТРОЛИ» (11, 14, 17, 20.00); «ЛЕГЕНДА О ЛЮБВИ» (12, 14.30, 17, 19.30).

Чайна — «КАК СТАТЬ ЗВЕЗДОЙ» (11, 16, 21.00).

Ватан — «САМАЯ ОВАЯТЕЛЬНАЯ И ПРИВЛЕКАТЕЛЬНАЯ» (по четным);

Нукус — «КУРЬЕР» (11, 13, 17, 20.45);

Москва — «СЛЕДЫ ОБОРОТНЯ» (по нечетным, последний в 20.40).

50 лет Ташсовета — «СЛЕДЫ ОБОРОТНЯ» (12, 14, 16, 18, 19.30, 21.00).

Дружба — «ДОСЬЕ ЧЕЛОВЕКА В «МЕРСЕДЕСЕ» (13, 17, 21.00); «ИЩУ ДРУГА ЖИЗНИ» (11, 15, 19.00).

Восток — «АКЦИЯ» (16, 18, 20.00).

30 лет ВЛКСМ — «АКЦИЯ» (по четным).

25 лет УзССР — «СИГНАЛ С МОРЯ» (по нечетным).

Им. Лисунова — «НЕУЛОВИМЫЕ МСТИТЕЛИ» (по нечетным).

Искра — «КУРЬЕР» (12.30); «КАК СТАТЬ ЗВЕЗДОЙ» (14.45, 17.30, 20.00).

Им. Шейхзаде — «НЕВЕСТА ИЗ ВУАДИЛЯ», «БУНТ НЕВЕСТОК» (на узбекском языке, 11, 13.30, 16, 18.30, 20.45).

Им. Хамзы — «ПРИЧАЛЫ» (12, 14, 16, 18, 20.00).

Янгнабад — «ЛЕГЕНДА О ЛЮБВИ» (12, 15, 18, 20.00).

Телефоны автоответчиков:

Дворец искусств — 44-21-34, 44-21-44, 44-21-74.
Чайна — 77-06-20.
Москва — 33-05-01.
50 лет Ташсовета — 78-47-25.
Восток — 91-14-61.
Телефон для предложений и пожеланий по улучшению культуры обслуживания в кинотеатрах города — 33-37-11. Управление кинофикации Ташгорисполкома

ЦИРК

5 и 6 НОЯБРЯ в 13, 16 и 19.00

большие праздничные представления артистов Московского цирка.

Государственный комитет Узбекской ССР по физической культуре и спорту с глубоким прискорбием извещает о кончине ветерана спорта

ГОРИЗДРО
Феоктиста Николаевича

и выражает искреннее соболезнование семье и близким покойного.

Коллектив механической мастерской Госкомнефтепродукта Узбекской ССР с глубоким прискорбием извещает о смерти ветерана труда, мастера механического цеха

ЧЕРНИКОВА
Николая Максимовича

и выражает соболезнование семье покойного.

Коллектив медико-санитарной части Ташкентского авиационного производственного объединения выражает глубокое соболезнование бухгалтеру профкома МСЧ К. Рыскулбековой по поводу смерти ее матери

БИТУОВОЙ
Айман Танеевны.

Коллектив Кировского райпищеторга выражает искреннее соболезнование заведующему магазином № 55 Ш. Исаходжаеву в связи со смертью его матери

ИСАХОДЖАЕВОЙ Тухтахон.

Коллектив методической экспедиции по геолого-экономическим исследованиям Мингео Узбекской ССР выражает соболезнование геологу Г. Г. Макаровой по поводу смерти ее отца

ПЕРФИРЬЕВА
Григория Ивановича.

Коллектив киностудии «Узбекфильм» им. К. Ярматова выражает глубокое соболезнование кинорежиссеру-постановщику Э. М. Ишмухамедову в связи с кончиной его матери

КУРБАНОВОЙ Джурахон.

реклама ··· объявления ··· реклама ··· объявления

Хрусталь — праздник гармонии и красоты!

Прекрасные сияющие вазы, бокалы, салатницы украсят праздничный стол, подчеркнут торжественность события.

В магазинах города — ЦУМе, ГУМе, Фрунзенском торговом центре, магазинах Ташхозторга — в продаже:

ВАЗЫ ДЛЯ ФРУКТОВ И ЦВЕТОВ, САЛАТНИЦЫ, КОНФЕТНИЦЫ, БОКАЛЫ, ФУЖЕРЫ, РЮМКИ, ГРАФИНЫ ИЗ ХРУСТАЛЯ.



Ташкентская межобластная база «Узхозторг» (телефон 96-07-12).

Еще один рецепт

Возможно, блюдо, приготовленное по этому рецепту, станет тем маленьким сюрпризом, который так приятен за праздничным столом.

РЫБНЫЕ КАШТАНЫ:

Филе рыбы — 400 г, 5—6 ломтиков пшеничного хлеба, 4 столовые ложки молока или воды, 2 столовые ложки муки, 0,5 яйца, перец молотый и соль по вкусу.

Для начинки: 1 яйцо, 2 г зеленого лука, соль по вкусу.

Филе толстолобика и хлеб, предварительно замоченный в молоке либо в воде, пропустить через мясорубку, добавить соль, перец и перемешать. Из полученной массы сделать кружочки, на середину которых положить начинку (измельченное сваренное вкрутую яйцо и нашинкованный зеленый лук), затем края кружочков соединить и придать им форму шариков. Обваленные в муке шарики обмакнуть в яйцо и обвалять в мелко нарезанных и обжаренных до золотистого цвета кубиках белого хлеба. Обжарить «каштаны» в большом количестве горячего растительного масла.

Толстолобика, а также овощи, капусту, морковь, свеклу, лук, предлагают магазины Сергелийского райпищеторга:

№ 1 — Спутник, квартал Ц-3, дом 3;
№ 2 «Фируза» — Спутник, квартал 39;
№ 4 — Спутник, квартал 16, дом 69;
№ 19 — Сергели-1, дом 67.

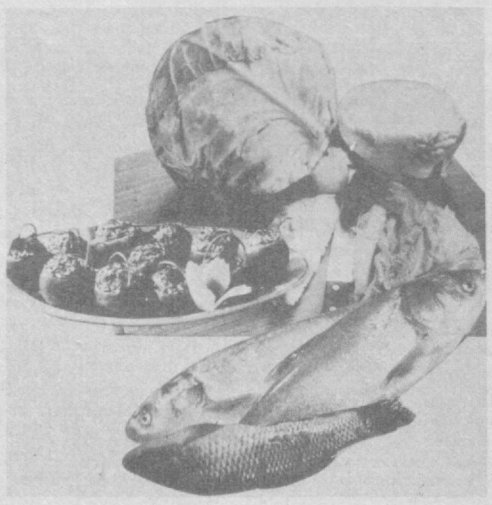

Сергелийский райпищеторг (телефон 58-36-29).
Узбекское рекламное агентство В/О «Союзторгреклама» (телефон 45-37-24).

УЗБЕККОНЦЕРТ

ДВОРЕЦ ДРУЖБЫ НАРОДОВ СССР имени В. И. ЛЕНИНА

18, 19, 20, 21, 22 ноября в 17 и 20.00

КОНЦЕРТЫ

ПОПУЛЯРНЫХ РОК-ГРУПП

«КРУИЗ»
(Москва)

«РУЯ»
(Таллин)

Билеты продаются в кассах дворца с 14.00.

Принимаются заявки на коллективные посещения.

К СВЕДЕНИЮ РУКОВОДИТЕЛЕЙ ПРЕДПРИЯТИЙ, ОРГАНИЗАЦИЙ И ЖИТЕЛЕЙ г. ТАШКЕНТА И ТАШКЕНТСКОЙ ОБЛАСТИ!

ГОСУДАРСТВЕННЫЙ АНСАМБЛЬ НАРОДНОГО ТАНЦА УЗБЕКСКОЙ ССР «БАХОР» им. М. ТУРГУНБАЕВОЙ ПРИНИМАЕТ ЗАЯВКИ НА КОЛЛЕКТИВНЫЕ ПОСЕЩЕНИЯ НОВОГОДНИХ ДЕТСКИХ ПРЕДСТАВЛЕНИЙ

Наш адрес: 700024, г. Ташкент, аллея Парадов, 5. Телефоны: 39-46-08, 39-46-09, 39-46-10.

ТАШКЕНТСКИЙ ГОСУДАРСТВЕННЫЙ ПЕДАГОГИЧЕСКИЙ ИНСТИТУТ ИНОСТРАННЫХ ЯЗЫКОВ им. Ф. ЭНГЕЛЬСА

ОБЪЯВЛЯЕТ ПРИЕМ СЛУШАТЕЛЕЙ

НА ПЛАТНЫЕ ПОДГОТОВИТЕЛЬНЫЕ КУРСЫ ПО ИЗУЧЕНИЮ ИНОСТРАННЫХ ЯЗЫКОВ

на 1987-88 учебный год.

Принимаются лица, имеющие среднее и высшее образование, а также ученики десятых классов.

Лица, поступающие на платные подготовительные курсы, должны иметь при себе: заявление на имя ректора института, справку с места работы (учебы), документ об образовании (копия), 2 фотокарточки размером (3×4 см), квитанцию об уплате за обучение.

Занятия по английскому, немецкому и французскому языкам проводятся в аудиториях специального оборудования ТСО по программе для поступающих в вузы, аспирантуру.

Прием документов — **по 15 ноября.**

Занятия — **с 15 ноября** и продолжаются **до 1 июля** 1988 года.

За справками обращаться по адресу: 700115, г. Ташкент, ул. Мукими, 104, комната 109.

УТЕРЯННЫЙ

штамп магазина № 3 «Школьник» торгово-розничной фирмы «Детский мир».

СЧИТАТЬ НЕДЕЙСТВИТЕЛЬНЫМ.

УВАЖАЕМЫЕ АВТОЛЮБИТЕЛИ!

НА СТАНЦИЯХ И В МАСТЕРСКИХ ТЕХНИЧЕСКОГО ОБСЛУЖИВАНИЯ с 6 НОЯБРЯ 1987 г. ПРОВОДИТСЯ ЗАПИСЬ НА ПОЛУЧЕНИЕ АВТОШИН ДЛЯ АВТОМАШИН ВСЕХ МАРОК.

На СТО и МТО запись производится комиссией, которая заседает каждые первую пятницу месяца — с 18 до 21.00 и третью субботу — с 9 до 12.00.

Основанием для записи является почтовая карточка с адресом, с указанием почтового индекса, заполненная заказчиком. Членами комиссии проверяются техпаспорт, удостоверение личности, удостоверение о льготности и состояние автошин на автомашине заказчика.

В зависимости от района, указанного в техпаспорте, вам необходимо обратиться в день заседания комиссии на следующие СТО и МТО:

Районы города Ташкента и Ташкентской области	СТО и МТО и их адреса: Автомашины ВАЗ	Автомашины других марок
Чиланзарский район	ВАЗ — г. Ташкент, проспект Дружбы народов, 27	СТО-1, г. Ташкент, Чиланзарский район, квартал 8, ул. Турсункулова.
Октябрьский район	СТО-17, Октябрьский район, ул. Генерала Узакова, 147.	
А.-Икрамовский район	ВАЗ — проспект Дружбы народов, 27.	Головная СТО, проспект Дружбы народов, 118.
С.-Рахимовский район	ВАЗ — Софийский проспект, ул. Большая Алмазарская, 17.	СТО-18, Кировский район, Чимкентский тракт.
Кировский район	СТО-2, Кировский район, массив Юнусабад, ул. Новгородская.	
Куйбышевский район	СТО-5, Куйбышевский район, Луначарское шоссе, 299.	
Хамзинский район	ВАЗ — ул. Берешкан, 1 «а».	СТО-19, Хамзинский район, ул. Лисунова.
Ленинский район	СТО-11 — Куйбышевское шоссе, 41.	
Сергелийский район	ВАЗ — ул. Проектная, Г-40.	Головная СТО, проспект Дружбы народов, 118.
Фрунзенский район	ВАЗ — ул. Дружбы народов, 27.	СТО-7, Чиланзарский район, квартал 8, ул. Турсункулова.
Ташкентский район	СТО-13, село Кук Сарай, ул. Минводы, 119.	
Орджоникидзевский район	МТО-15, к/з «Коммунист»; участок «Гулистан»	
г. Чирчик	СТО-4, 4-й микрорайон.	
Бостанлыкский район	МТО-9 — старый Газалкент (около автобазы № 125).	
г. Паркент	МТО-16 — ул. Советская.	
Коммунистический район	ВАЗ — пос. Янгибазар, ул. Ладушкина, 3.	СТО-10, Коммунистический район, озеро «Рохат».
г. Янгиабад	МТО-7 — г. Янгиабад-2, ул. Улугбека (около Дома быта).	
г. Ангрен	СТО-14, ул. Южная.	
Янгиабадский район	МТО-12, пос. Красногорский, ул. Навои.	
г. Ахангаран	СТО-15, 1-й микрорайон «50 лет Октября», 39.	
г. Алмалык	ВАЗ — ул. Железнодорожная, 7 «А».	СТО-3, г. Алмалык, ул. Китве, 3.
г. Бекабад	ВАЗ — г. Бекабад, п/о УНЗ.	МТО-4, г. Бекабад, ул. Пушкина, 1.
Бекабадский район	МТО-6 — пос. Сретенка.	
Букинский район	МТО-11, Чигатайский кишлачный совет, колхоз им. Хамзы.	
Чиназский район	СТО-8, пос. Новый Чиназ.	
г. Янгиюль	ВАЗ — пр. Дружбы народов, 27, г. Ташкент.	МТО-3, г. Янгиюль, ул. Чехова, 14.
Янгиюльский район	ВАЗ — пр. Дружбы народов, 27, г. Ташкент.	МТО-5, Янгиюльский район, к/з им. Ниязова.
Калининский район	ВАЗ — пос. Ханабад, ул. Набережная.	СТО-6, Калининский район, кишлачный совет «Ханабад», ул. Набережная.
Среднечирчикский район	СТО-12 — пос. «Совет Энгельса».	
Аккурганский район	МТО-14 — г. Аккурган, ул. Навои, 1.	
Галабинский район	ВАЗ — с/х им. Димитрова, участок Крупской.	СТО-9, Галабинский район, к/з «Москва».
г. Нариманов	СТО-10 — Коммунистический район, озеро «Рохат».	
Пскентский район	МТО-18 — Актепинский кишлачный совет, населенный пункт «Канал буйи».	

СПРАВКИ ПО ТЕЛЕФОНУ 76-49-71.

ПРОИЗВОДСТВЕННОЕ ОБЪЕДИНЕНИЕ «ТАШАВТОТЕХОБСЛУЖИВАНИЕ».

Госкомитет Узбекской ССР по профтехобразованию

ТАШКЕНТСКОЕ СРЕДНЕЕ ПРОФЕССИОНАЛЬНО-ТЕХНИЧЕСКОЕ УЧИЛИЩЕ № 48

НА БАЗЕ ОРДЕНА ТРУДОВОГО КРАСНОГО ЗНАМЕНИ ТАШКЕНТСКОГО ПРОИЗВОДСТВЕННОГО ШВЕЙНОГО ОБЪЕДИНЕНИЯ «КРАСНАЯ ЗАРЯ»

ОБЪЯВЛЯЕТ ПРИЕМ УЧАЩИХСЯ

на 1987-88 учебный год

выпускников 8 и 10-х классов, проживающих в г. Ташкенте и ближайших районах Ташкентской области,

ПО СПЕЦИАЛЬНОСТЯМ:

швея-мотористка по пошиву верхней женской, детской и мужской одежды. Окончившие 8 классов обучаются 3 года и получают среднее образование, обеспечиваются бесплатным питанием, обмундированием. Окончившие 10 классов обучаются 1 год, получают стипендию 30 руб. в месяц.

Все учащиеся в период прохождения производственной практики получают 50 процентов заработной платы. Время обучения засчитывается в трудовой стаж, и 10 процентов выпускников, окончивших училище с отличием, получают направления для поступления в вузы и техникумы.

Учащиеся могут заниматься в кружках художественной самодеятельности во Дворце культуры швейников им. Индиры Ганди, пользоваться санаторием-профилакторием и медицинским обслуживанием на базовом предприятии.

При поступлении необходимы следующие документы: заявление на имя директора, паспорт или свидетельство о рождении, аттестат или свидетельство об образовании, справки: с места жительства, с места работы родителей, медицинская (форма № 286); 4 фотокарточки (3×4 см), характеристика, автобиография.

Занятия начнутся по мере укомплектования групп в январе 1988 года.

Адрес училища: 700061, г. Ташкент, ул. Чехова, 5 «а» (трамваи: 1, 2, 5, 24, 26; троллейбусы: 1, 5, 8, 10, 17; автобусы: 2, 3, 25, 60 «э», 80 «э», остановка «Объединение «Красная заря»). Телефон 33-19-21.

У «ТЕМПА» — ТЕМП!
Так начинают работать сейчас специалисты нового завода «Темп» на массиве Черданцева-2 по ремонту телевизоров цветного и черно-белого изображения.

Прием заявок с 8 до 20.00, номера телефонов будут сообщены дополнительно.

Владельцам аппаратуры предоставляется транспорт для доставки телевизоров в ремонт и обратно на дом. Если ремонт телевизора не сложен, линейная служба выполнит вашу заявку в летнее время с 11 до 22.00, в зимнее — с 11.00 до 18.30.

Напоминаем адреса филиалов:

«МАЯК» (ул. Пушкина, 65) — ремонт магнитофонов, радиоприемников, транзисторной бытовой радиоэлектронной аппаратуры, ремонт малогабаритных телевизоров черно-белого и цветного изображения.

Работает с 8 до 20.00, без перерыва и выходных дней. Телефоны: 34-01-61, 33-17-56. Телеателье на ул. Новомосковская, 31 ликвидировано.

«ВЕГА» (Луначарское шоссе, 214 «а») — ремонт телевизоров черно-белого и цветного изображения, транзисторной бытовой радиоэлектронной аппаратуры. Работает с 9.00 до 18.30, без перерыва и выходных дней.

Филиал завода — на массиве Карасу-4, дом 2 — ремонт черно-белых и цветных телевизоров. Работает с 9 до 18.00, перерыв — с 13 до 14.00, выходной день — понедельник.

Завод «Темп» и его филиалы обслуживают только жителей Куйбышевского района.

Дополнительные справки по телефону 0-65.

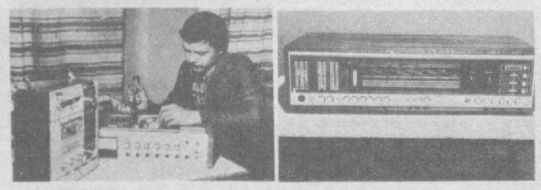

Производственное объединение «Голубой экран».

Вечерний ТАШКЕНТ
Издается самостоятельно на русском и узбекском языках. Выходит ежедневно, кроме воскресенья.

Орган Ташкентского горкома Компартии Узбекистана и городского Совета народных депутатов.
Ордена Трудового Красного Знамени типография Издательства ЦК Компартии Узбекистана, г. Ташкент.

Адрес редакции:
700083 Ташкент,
ул. Ленинградская, 32.

ТЕЛЕФОНЫ ОТДЕЛОВ: партийной жизни и пропаганды — 32-57-83; советского строительства и народного контроля — 32-53-38; промышленности, транспорта и связи — 33-08-74; городского хозяйства, торговли и быта — 32-56-83; капитального строительства — 32-55-83; науки и учебных заведений — 33-45-84; военно-патриотического воспитания, физкультуры и спорта — 32-55-32; культуры — 32-56-80; информации — 32-53-78; писем и массовой работы — 33-29-70; иллюстраций — 32-55-37; общественной редакции — 33-99-42, 32-53-66; рекламное приложение «Ташкентская неделя» — 32-56-84; объявлений — 33-81-42; для замечаний и предложений по доставке — 067.

Г-103962. Внутренние полосы подписаны в 21.00. (по графику — в 17.00). Тираж 138812 экз. Индекс — 64691. В. 2496.