Пролетарии всех стран, соединяйтесь!

Вечерний ТАШКЕНТ

№ 161 (5752)
17 СРЕДА, ИЮЛЯ 1985 г.
Издается с июля 1966 г.
Цена 3 коп.

ОРГАН ТАШКЕНТСКОГО ГОРКОМА КОМПАРТИИ УЗБЕКИСТАНА И ТАШГОРСОВЕТА



XXVII съезду КПСС — наши трудовые достижения!

С ПОЛНОЙ ОТДАЧЕЙ



С полной отдачей трудится на предсъездовской ударной вахте коллектив производственного объединения «Узбексельмаш». Встав на трудовую вахту 27 ударных декад, машиностроители стремятся не только выполнить, но и перевыполнить поставленные перед ними задачи.

В числе правофланговых — члены передовой комсомольско-молодежной бригады (на снимке слева направо) З. Шакиров, Э. Ходжаахмедов, Х. Джилкибаев. Они заняты сборкой ворохоочистителей, сменные задания выполняют, как правило, на 130—140 процентов. Повышая производительность труда, они борются и за высокое качество работы.

Фото М. Нуритдинова.

• Слово—передовикам

РЕЗЕРВЫ ВСЕГДА ЕСТЬ



Одной из лучших в тресте «Жилстрой» Главташкентстроя по праву считается бригада монтажников, возглавляемая Николаем Максимовичем Плохих. Вот уже несколько лет бригада перевыполняет планы, сдавая объекты с хорошими оценками. И не случайно в тресте в числе первых, кто поддержал обращение 18 передовиков строительства, транспорта, связи, сельского хозяйства и сферы услуг ко всем трудящимся республики с призывом шире развернуть соревнование по достойной встрече XXVII съезда КПСС, была бригада Н. М. Плохих.

— Услышав об инициативе 18-ти, — говорит Николай Максимович, — сразу подсчитали свои возможности. Известно ведь, что резервы всегда есть. Их надо только изыскать. По этому поводу провели собрание бригады, где каждый высказал свое мнение. Было решено добиваться более высоких показателей за счет экономии времени, освоения смежных специальностей, укрепления дисциплины труда, организации работы в две-три смены. Приняли повышенные обязательства в честь XXVII съезда КПСС: к его открытию выполнить план двух месяцев 1986 года. Задание одиннадцатой пятилетки решили выполнить к 68-й годовщине Великой Октябрьской социалистической революции, а план 1985 года завершить к 25 декабря. Мы обязались сэкономить строительных материалов за пятилетку на сумму 2,5 тысячи рублей. Сдавать объекты только с оценками «хорошо» и «отлично».

Сейчас монтажники бригады своим ударным трудом доказывают, что слово у них не расходится с делом. Свидетельством тому хорошие показатели, с которыми они завершили второй квартал. Уже выполнены многие пункты социалистического обязательства.

В бригаде трудятся 26 человек. Каждый владеет двумя-тремя смежными специальностями, что очень помогает в работе. Это один из основных резервов.

В последнее время много говорится о повышении производительности труда в строительстве. Мы также стараемся изыскать дополнительные резервы для повышения производительности труда, применяя передовые методы, опираясь на последние достижения науки и техники. Самое главное — мы верим, что члены бригады не подведут. Отлично трудятся, являясь примером для других, сварщики Е. Пак, Ю. Горанов, монтажник С. Деревенко, штукатур П. Семзе... А. другие. Особен... совтся отметить и... и рищеское от... ткий и помощь моло... енов бочим.

Сейчас наш... В да возводит 9... вырный дом во... ись микрорайоне... Каракамыш-2... ово леднее время... на ми нашего уп... которые воз... Г. Дегтярев, ... вич, В. Демин... с числе и наше... ли- семь 40-ква... домов. Наше... ро- дой сдан под... ле ные работы де... ит- квартирный до... ало одновременно... фе- пили к монтаж... я. квартирного... Для обеспечени... кого фронта ра... ганизовали рабо... три смены. Опл... бригаде производ... учетом коэффи... та трудового уча... (КТУ) каждого ч... бригады. Все это... разумевает работу... срывов, укрепление... сударственной и пр... водственной дисци... ны. Набирает силу... ревнование под де... зом «XXVII съе... КПСС — 27 ударн... декад!», в котором у... ствует каждый рабоч... бригады. Наша уда... ная работа будет дос... тойным подарком пред... стоящему съезду пар... тии.

Б. АТАДЖАНОВ.

В ДОБРЫЙ ПУТЬ, УЧАСТНИКИ ФЕСТИВАЛЯ!

Успехами в труде и учебе, в техническом и художественном творчестве, новыми рекордами в спорте встречают юноши и девушки Узбекистана XII Всемирный фестиваль молодежи и студентов в Москве. Подготовка к нему дала новый импульс повышению трудовой и политической активности многомиллионного отряда комсомольцев и молодежи республики. Тысячи молодых энтузиастов в ходе подготовки к форуму юности планеты досрочно завершили задания одиннадцатой пятилетки, провели на своих предприятиях ударные вахты, комсомольские субботники, приняли активное участие во Всесоюзном фестивале советской молодежи, в патриотических и антивоенных акциях, посвященных всенародному празднику — Дню Победы. С большим подъемом прошли вечера интернациональной дружбы, праздники песни, манифестации и митинги солидарности, другие мероприятия. Самые инициативные и достойные представители молодежи получили почетное право представлять нашу республику на фестивале в Москве.

16 июля в ЦК Компартии Узбекистана состоялась встреча с делегацией республики, отправляющейся на XII Всемирный фестиваль молодежи и студентов. С сердечным напутствием к юношам и девушкам обратился второй секретарь ЦК Компартии Узбекистана Т. Н. Осетров. Он пожелал им доброго пути, призвал достойно представлять молодежь Узбекистана, активно пропагандировать идеи фестиваля, который пройдет под девизом «За антиимпериалистическую солидарность, мир и дружбу!», способствовать тому, чтобы московский форум стал новой крупной международной политической акцией в борьбе за разоружение, ярким праздником юности.

Выступившие на встрече участники фестиваля выразили горячую благодарность Центральному Комит... Компартии Узбекистана ... оказанное им высокое до... рие и заверили, что с чест... оправдают его, вместе ... всеми советскими юнош... и девушками впишут но... страницу в дело укрепле... дружбы и сплоченности ... лодежи планеты, единств... общей борьбе за ми... будущее человечества.

Во встрече приняли уча... тие секретарь ЦК Компа... тии Узбекистана Р. Х. А... дуллаева, заместитель Пр... седателя Совета Министр... Узбекской ССР С. У. Сул... нова.

(УзТАГ).

Две пятилетки Сирожитдина Пулатова

Шесть миллионов метров миткаля и марли сдал с начала пятилетки помощник мастера Сирожитдин Пулатов, и руководители текстильного комбината и первой фабрики тепло поздравили его с выполнением десяти годовых норм. С. Пулатов был на комбинате зачинателем движения «За пятилетку — две пятилетки!». И вот он пришел к победному финишу.

Сирожитдин Пулатов принадлежит к числу тех маяков текстильного комбината, которые умеют находить у себя на рабочем месте резервы, вводить их в действие. Он мастер многостаночного обслуживания. Хорошо изучив оборудование, Сирожитдин с первых дней XI пятилетки обслуживает 96 станков (при отраслевой норме 50). Станочник научился дорожить рабочей минутой — практически вся техника у него постоянно на ходу.

Основное правило С. Пулатова — не дожидаться на участке разладок оборудования и выставленного ткачихой сигнала. Хоть несколько раз обходи огромный комплект Пулатова, сигнала не увидишь. А ведь у многих его соседей они подолгу стоят на станках, напоминая наладчику: нужна срочная помощь... Каковы секреты профессионального мастерства, которыми пользуется С. Пулатов?

— Главное — профилактический контроль за работой оборудования, — говорит он.

А профилактика требует: обойти заранее каждый станок, проверить крепеж, детали — не износились ли, не требуют ли замены? Если детали в рабочем состоянии—переходи к другим станкам, и по мере надобности, заранее, не дожидаясь поломки, замени изношенный механизм. Конечно, такая работа требует напряжения, а главное —системы, зато станки на ходу, обрывность дают небольшую, ткачихе легче управляться.

За истекшие годы на участке С. Пулатова работали и опытные ткачихи, и новички. И тех и других помощник мастера приучил пользоваться скоростными приемами труда. Сам показывал, как их надо выполнять, чтобы сэкономить несколько секунд на каждой операции при ликвидации обрыва нити. А так как эта операция повторяется сотни раз, то при умелом ее выполнении в течение дня экономится немало времени. Оно, это время, отвоевано у простоев оборудования и, значит, дает дополнительные метры ткани.

Сирожитдин очень внимательно следит, чтобы ткачихи боролись за каждую секунду. Экономить время хорошо умеет Инна Корнилова, работающая с Пулатовым десять лет. Но и Мавжуда Хасанова, Надира Бекназарова, имеющие еще небольшой стаж, научились выполнять операции четко и быстро. Усвоили ткачихи и другое: нужно внимательно ухаживать за основами, следить за кромками, предотвращать брак в полотне. Вот и сохраняется высокая средняя выработка на комплекте 110—115 процентов, а первым сортом принимается почти вся ткань — 99,9 процента.

Передовой производственник коммунист С. Пулатов не намерен ограничиться достигнутым. Вместе с другими новаторами Фрунзенского района столицы он стал инициатором соревнования под девизом «XXVII съезду КПСС — 27 ударных декад» и обязался за десятидневку сдавать не меньше 40 тыс. метров ткани. Это значит, что в конце года он сможет рапортовать: в одиннадцатой пятилетке выполнено 11 годовых норм!

Это позволит ему в честь съезда взять высокие обязательства на XII пятилетку.

Сирожитдин Пулатов охотно рассказывает о своих методах труда коллегам, делится секретами мастерства на многочисленных конференциях по обмену опытом. И у него много последователей. По 96 станков обслуживают В. Коростелев, К. Абдураимов, Ж. Шамшатдинов и другие. Все они далеко ушли вперед. Сейчас в ткацком производстве уже все помощники мастера работают на сверхотраслевых зонах обслуживания техники. Их воодушевил пример С. Пулатова и его последователей.

И. МАРГОНИН.

С ПОМОЩЬЮ СПЕЦИАЛИСТОВ

В целях ускорения научно - технического прогресса Министерство промышленности стройматериалов УзССР приняло решение внедрить на Кувасайском цементном комбинате новый оригинальный метод реконструкции и модернизации тепловых агрегатов. Его разработали ташкентские специалисты из НИИстромпроекта в содружестве с работниками «Цемремонта» и Бекабадского цементного завода, где новшество уже успешно себя зарекомендовало. Производительность тепловых агрегатов после реконструкции увеличилась здесь почти вдвое (с 60 до 110 тонн продукции в сутки), в значительной степени повысилось и качество цемента.

Активное содружество специалистов научных учреждений с производственниками приносит положительные результаты, как подчеркивалось на совещании в ЦК КПСС по вопросам ускорения научно - технического прогресса. Подтверждение тому — новые разработки ташкентских инженеров.

• Курс—научно-технический прогресс

В ЦЕХ ПРИШЛИ РОБОТЫ

Внедрение роботов на тракторном заводе ведется уже четыре года. За это время создан роботизированный комплекс, объединяющий девять линий. Он занят выпуском восьми наименований деталей в режиме единого сквозного графика.

Большинство линий оснащены роботами, спроектированными специалистами НИИ «Тракторсельхозмаш», и транспортными устройствами, разработанными инженерами НПО «Технолог». Одна из линий оснащена роботами НРБ. Болгарские специалисты оказывают заводу необходимую помощь в их эксплуатации.

Обслуживает роботы сквозная бригада, в которую входят рабочие основных и вспомогательных производств, а также ИТР. Она работает на конечный результат. Характерно, что это одна из первых бригад на заводе с подобной организацией труда.

Внедрение роботов освободило рабочего от малопроизводительного труда, расширило зону обслуживания, создало благоприятные условия для многостаночного обслуживания. Кроме того, новая техника позволила высвободить ряд рабочих в зависимости от сложности линии.

Однако в настоящее время роботизированные системы выполняют лишь вспомогательные операции, то есть разгрузку-загрузку оборудования заготовками, и они существенно не влияют на ход основного технологического процесса, поэтому большого эффекта пока не дают. Не могут они существенно повлиять на производительность и на качество обработки деталей, так как машинное время (то есть нахождения детали на станке) еще довольно большое.

Но важно другое — начало развитию роботизированных систем положено, производственники более активно подключаются к внедрению роботов-автоматов.

Все технологические службы завода, с большим интересом прослушав доклад товарища М. С. Горбачева на совещании в ЦК КПСС, нацелились на скорейшее внедрение роботов, которые могут участвовать в основных технологических процессах.

В настоящее время ведется работа по внедрению окрасочных роботов, которые призваны заменить маляра на конвейере, освободив его от вредного труда. Уже сегодня ясно: применение роботов на сварочных операциях позволит существенно повысить производительность и качество сварочных работ.

Отдел главного металлурга сейчас занимается включением роботов в технологическую цепочку на участке горячей штамповки деталей, что в конечном результате исключит тяжелый ручной труд, значительно повысит производительность, интенсификацию и качество выполняемых работ. В единицу времени быстроходные роботы будут выпускать больше продукции, чем высококвалифицированный производственник.

В двенадцатой пятилетке на тракторном заводе планируется внедрить сто двадцать роботов. В настоящее время их двадцать три, и все они направлены на службу производству.

К. МЕЗЕНЦЕВА.

ПЕРЕД ЕДИНЫМ ПОЛИТДНЕМ

Вчера в Ташкентском городском ком... партии состоялось инструктивно-информ... онное совещание для лекторов городской ... ганизации общества «Знание», политдоклад... ков городского комитета партии, секрета... райкомов партии, председателей районных ... полнительных комитетов народных депутат...

Совещание открыл первый секретарь Та... кентского горкома Компартии Узбекиста... У. У. Умаров. С докладом на тему едино... политдня «Искоренить пьянство и алкого... лизм», который состоится 19 июля, выступи... председатель Ташкентского горисполкома Ш. Р. Мирсаидов.

Выступившие рассказали о том, как выполняются постановления партии и правительства по борьбе с пьянством и алкоголизмом.

ЭХО ДНЯ

Сегодня в Ташкенте:

В производственном объединении «Ташавтотехобслуживание» вступили в строй три импортные установки «Мастер-18» для электросварки деталей кузовов автомобилей в среде инертных газов. Они не только заменили собой кропотливый ручной труд сварщиков на этой ответственной операции, но и ускорили ее. Сварка стала качественней, а главное — надежней.

* * *

В Институте астрономии АН УзССР приступили к обработке данных, полученных астрономами его филиала в Китабе при наблюдении за яркой кометой Джокибинни-Циммера. Эта работа предусмотрена программой наблюдений за кометой Галлея.

ПОГОДА

В 11 часов утра в Ташкенте было 28 градусов тепла. В ближайшие сутки температура ночью 16—18°, днем 31—33° тепла.

ПОЗДРАВЛЯЕМ С ВЫСОКИМИ НАГРАДАМИ РОДИНЫ

УКАЗ ПРЕЗИДИУМА ВЕРХОВНОГО СОВЕТА СССР

О награждении орденами и медалями СССР наиболее отличившихся участников строительства нового участка Ташкентского метрополитена имени В. И. Ленина

За успехи, достигнутые при строительстве нового участка Ташкентского метрополитена имени В. И. Ленина, **наградить:**

ОРДЕНОМ ЛЕНИНА

Люстера Георгия Борисовича — бригадира комплексной бригады строительно-монтажного управления № 2 треста «Ташметрострой».

ОРДЕНОМ ОКТЯБРЬСКОЙ РЕВОЛЮЦИИ

Токарчука Леонида Григорьевича — бригадира комплексной бригады тоннельного отряда № 2 треста «Ташметрострой».

ОРДЕНОМ ТРУДОВОГО КРАСНОГО ЗНАМЕНИ

Абдуллаева Зикира — штукатура строительно-монтажного управления № 1 треста «Ташметрострой».

Кушакова Владимира Егоровича — машиниста экскаватора управления механизации треста «Ташметрострой».

Мухина Бориса Алексеевича — бригадира комплексной бригады тоннельного отряда № 2 треста «Ташметрострой».

Синельникова Геннадия Федоровича — электросварщика завода железобетонных изделий № 2 республиканского промышленного объединения «Узстройиндустрия».

Сулимова Валерия Николаевича — проходчика строительно-монтажного управления № 3 треста «Ташметрострой».

Чупину Анну Анифановну — штукатура строительно - монтажного управления № 2 треста «Ташметрострой».

ОРДЕНОМ ДРУЖБЫ НАРОДОВ

Аскерова Алису Агакерим оглы — камнетеса-гранитчика управления «Союзметроспецстрой».

Дехту Валерия Александровича — начальника участка строительно - монтажного управления № 2 треста «Ташметрострой».

Кузьмина Александра Ивановича — проходчика строительно - монтажного управления № 1 треста «Ташметрострой».

Муратова Сайдуллу — начальника Ташкентской дирекции строящегося метрополитена имени В. И. Ленина.

Насыбулина Анвара Гиниятовича—директора Газалкентского камнеобрабатывающего комбината, Ташкентская область.

Пименова Евгения Федоровича — бригадира комплексной бригады тоннельного отряда № 2 треста «Ташметрострой».

ОРДЕНОМ «ЗНАК ПОЧЕТА»

Вышеславцева Станислава Владимировича — бригадира комплексной бригады строительно - монтажного управления № 2 треста «Ташметрострой».

Ганиева Малика — водителя автомобиля автобазы треста «Ташметрострой».

Громакову Валентину Павловну — машиниста крана тоннельного отряда № 2 треста «Ташметрострой».

Исламова Нигмана — машиниста крана ташкентского предприятия по поставкам металлопродукции Госснаба Узбекской ССР.

Куликова Юрия Григорьевича — токаря управления механизации треста «Ташметрострой».

Ростовцева Льва Аркадьевича — начальника отдела Госплана Узбекской ССР.

Семенова Валерия Павловича — главного механика строительно - монтажного управления № 1 треста «Ташметрострой».

Собчинского Анатолия Никитовича — слесаря - монтажника строительно-монтажного управления № 3 треста «Ташметрострой».

Соковикова Василия Степановича — водителя автомобиля автобазы треста «Ташметрострой».

Усеинова Айдера — машиниста крана управления механизации треста «Ташметрострой».

ОРДЕНОМ ТРУДОВОЙ СЛАВЫ II СТЕПЕНИ

Нестеркина Николая Михайловича — проходчика строительно - монтажного управления № 1 треста «Ташметрострой».

ОРДЕНОМ ТРУДОВОЙ СЛАВЫ III СТЕПЕНИ

Абдуразакова Юлдаша Тураповича — слесаря - монтажника управления механизации треста «Ташметрострой».

Зубкова Игоря Александровича — проходчика строительно - монтажного управления № 1 треста «Ташметрострой».

Кима Валерия Константиновича — электросварщика управления механизации треста «Ташметрострой».

Коленова Петра Владимировича — водителя автомобиля автобазы треста «Ташметрострой».

Маматханова Музафара — электросварщика тоннельного отряда № 2 треста «Ташметрострой».

Мкртичяна Стасика Владимировича — электросварщика строительно - монтажного управления № 3 треста «Ташметрострой».

Муминова Ибрахима Рахмановича—проходчика строительно - монтажного управления № 1 треста «Ташметрострой».

Ноздрина Николая Александровича — проходчика строительно - монтажного управления № 3 треста «Ташметрострой».

Прибыткова Николая Федоровича — проходчика строительно-монтажного управления № 3 треста «Ташметрострой».

Риффеля Федора Федоровича — машиниста бульдозера строительно-монтажного управления № 2 треста «Ташметрострой».

Ситникова Николая Павловича — проходчика строительно-монтажного управления № 2 треста «Ташметрострой».

Труфанову Лидию Алексеевну — машиниста крана строительно - монтажного управления № 1 треста «Ташметрострой».

Шоляка Василия Ивановича — водителя автомобиля автобазы треста «Ташметрострой».

МЕДАЛЬЮ «ЗА ТРУДОВУЮ ДОБЛЕСТЬ»

Аминова Бахтиера Рашидовича — электромеханика Ташкентского метрополитена имени В. И. Ленина.

Бравермана Мишель-Давида Минделеевича — главного инженера тоннельного отряда № 2 треста «Ташметрострой».

Вартпатрикова Эдуарда Александровича — начальника участка строительно-монтажного управления № 3 треста «Ташметрострой».

Гафурова Кабылжона Артыковича — проходчика строительно - монтажного управления № 2 треста «Ташметрострой».

(Окончание на 2-й стр.).

ПОЗДРАВЛЯЕМ С ВЫСОКИМИ НАГРАДАМИ РОДИНЫ!

(Окончание Начало на 1-й стр.).

Григорьянц Галину Иосифовну — штукатура строительно-монтажного управления № 1 треста «Ташметрострой».

Долину Марию Александровну — маркшейдерскую рабочую строительно-монтажного управления № 2 треста «Ташметрострой».

Закирова Адилжана — главного инженера проекта филиала «Ташметропроект» института «Метрогипротранс».

Клюева Виктора Васильевича — водителя автомобиля автобазы треста «Ташметрострой».

Кудрицкую Надежду Егоровну — машиниста бетономешалки управления механизации треста «Ташметрострой».

Никифорова Виктора Игоревича — машиниста крана Ташкентской дирекции строящегося метрополитена имени В. И. Ленина.

Омельченко Александра Филимоновича — бригадира электромонтажников Ташкентского монтажного управления специализированного треста «Узэлектромонтаж».

Примкулова Баходыра Базаровича — начальника отдела главного управления Госснаба Узбекской ССР.

Рыбалову Нину Петровну — штукатура строительно-монтажного управления № 2 треста «Ташметрострой».

Соколову Людмилу Виссарионовну — маркшейдерскую рабочую тоннельного отряда № 2 треста «Ташметрострой».

Сулейманова Рафика Камальевича — водителя автомобиля автобазы треста «Ташметрострой».

Турсунбаева Баходира Анваровича — изолировщика тоннельного отряда № 2 треста «Ташметрострой».

Хвановича Бориса Юрьевича — заместителя главного инженера треста «Ташметрострой».

МЕДАЛЬЮ «ЗА ТРУДОВОЕ ОТЛИЧИЕ»

Абидова Эркина Мамуровича — проходчика тоннельного отряда № 2 треста «Ташметрострой».

Алешкину Варвару Ивановну — бригадира штукатуров тоннельного отряда № 2 треста «Ташметрострой».

Богоявленскую Надежду Петровну — машиниста крана строительно - монтажного управления № 3 треста «Ташметрострой».

Богуса Айдамира Мадиновича — бригадира электромонтажников Ташкентского монтажного управления специализированного треста «Узэлектромонтаж».

Бондареву Валентину Николаевну — бетонщицу строительно-монтажного управления № 1 треста «Ташметрострой».

Джуманиязова Валерия Каримовича — производителя работ управления «Союзметроспецстрой».

Зангиева Виталия Каспалатовича — проходчика тоннельного отряда № 2 треста «Ташметрострой».

Караханова Саидалима Саидкаримовича — штукатура строительно-монтажного управления № 2 треста «Ташметрострой».

Крамаренко Михаила Николаевича — водителя автомобиля автобазы треста «Ташметрострой».

Кульснинова Бориса Сергеевича — электросварщика строительно - монтажного управления № 2 треста «Ташметрострой».

Курбанова Насыра Наврузовича — проходчика строительно - монтажного управления № 3 треста «Ташметрострой».

Мирзаева Эргаша — бригадира комплексной бригады Газалкентского камнеобрабатывающего комбината, Ташкентская область.

Молчанова Александра Николаевича — такелажника управления производственно-технологической комплектации треста «Ташметрострой».

Мусаева Исмата Расульевича — бригадира слесарей-сантехников монтажного управления № 3 треста «Ташсантехгазмонтаж».

Петрушеню Леонида Федоровича — начальника отдела управления механизации треста «Ташметрострой».

Петухова Николая Леонтьевича — бригадира водителей автомобилей автобазы треста «Ташметрострой».

Тихонова Сергея Аркадьевича — слесаря-монтажника управления механизации треста «Ташметрострой».

Усманова Юлдашхуджу — формовщика завода железобетонных изделий № 2 республиканского промышленного объединения «Узстройиндустрия».

Шилова Владимира Гавриловича — бригадира трубоукладчиков специализированного управления № 1 треста «Ташинжстрой».

Яшину Людмилу Александровну — начальника отдела филиала «Ташметропроект» института «Метрогипротранс».

Председатель Президиума Верховного Совета СССР А. ГРОМЫКО.

Секретарь Президиума Верховного Совета СССР Т. МЕНТЕШАШВИЛИ.

Москва, Кремль.
9 июля 1985 г.

НОВОСТИ ПЛАНЕТЫ

СООБЩАЮТ КОРРЕСПОНДЕНТЫ ТАСС И АПН

В городах и столицах мира

▲ **ПРАГА.** У чехословацких разведчиков недр есть традиция: в случае открытия новых залежей полезных ископаемых поднимать над стоянкой геологической партии разноцветный вымпел. Нынешний полевой сезон буквально «раскрашен» этими знаками удачи.

Новые запасы топлива обнаружены на территории крупнейшего в республике Северо-Чешского буроугольного бассейна. Перспективные разработки коксующегося угля нанесены на рабочие карты геологов в Остравско-Карвинском бассейне. Успешно продолжается разведка геотермальных вод. Широкое применение тепла горячих источников в народном хозяйстве предусматривается перспективной программой использования нетрадиционных энергоносителей. Учеными подсчитано, что в ближайшие пять-десять лет практическая отдача горячих водоносных пластов возрастет в 13 раз.

▲ **КАБУЛ.** Один из районов города Пешавара на северо-западе Пакистана стал ареной ожесточенных столкновений между его жителями и обосновавшимися там душманами из афганского контрреволюционного отребья. Непосредственным поводом для столкновений, сообщает агентство Бахтар, послужил сильный взрыв бомбы, заложенной душманами в одном из магазинов пешаварского района Найяшахр. От взрыва погибли двадцать человек, среди них большинство — женщины. Около пятидесяти человек, получивших ранения, доставлены в больницы. Жестокое преднамеренное убийство ни в чем не повинных людей, бездействие пакистанских властей и полиции вызвали гневное возмущение населения Найяшахра. Возникли стихийные волнения, в ходе которых жителям района удалось выдворить распоясавшихся душманов за его пределы.

▲ **ХАРАРЕ.** По сообщениям из ЮАР, по меньшей мере четыре африканца погибли в результате расправ, учиненных полицией в Капской провинции. Карателипустили в ход огнестрельное оружие и слезоточивый газ для разгона антирасистских выступлений в поселках Бонгвени и Грэхэмстаун, а также в районе города Порт-Элизабет. В Колесберге, близ Йоханнесбурга, полиция в упор расстреляла манифестацию темнокожего населения. Несколько десятков демонстрантов получили тяжелые ранения. Только за последние три дня в Южной Африке погибло 17 африканцев. Произведены многочисленные аресты.

▲ **НЬЮ-ЙОРК.** Прогрессивная общественность США одержала важную победу. Федеральный окружной суд города Селма (штат Алабама) полностью оправдал активистов движения за гражданские права американских негров Альберта и Эвелин Тэрнер, а также Спинсера Хога, против которых были выдвинуты обвинения в «подтасовке результатов голосования» во время выборов в местные органы власти.

Демократические общественные организации страны расценивали начатый по инициативе министра юстиции Э. Миза суд, как часть общей кампании политических преследований, развязанной правыми кругами США против чернокожих американцев. Не случайно, подчеркивали руководители этих организаций, в Алабаме подобные процессы проходят еще над рядом активистов движения негров за гражданские права.



СРВ. «Крыша Вьетнама» — так издавна называют провинции Центрального плато. В горных районах страны сосредоточены огромные природные богатства, имеются широкие возможности для развития сельского хозяйства, лесоразработок, увеличения производства ценных продовольственных и технических культур.

НА СНИМКЕ: в одном из госхозов и провинции Дарлак на Центральном плато выращивают рамбутан, пользующийся спросом у местных гурманов.

Фото ВИА—ТАСС.

КУРС — НАУЧНО-ТЕХНИЧЕСКИЙ ПРОГРЕСС

ПО НОВОЙ ТЕХНОЛОГИИ

На состоявшемся в ЦК КПСС совещании по вопросам ускорения научно-технического прогресса обсуждены назревшие проблемы и задачи, главный смысл которых заключается в необходимости улучшить управление народным хозяйством, усилить ориентацию всего хозяйственного механизма на ускорение научно-технического прогресса и темпов роста общественного производства.

Бригада монтажников занята приготовлением клеевой композиции. В специальных полиэтиленовых емкостях однородная масса клея тщательно смешивается с олифой и алюминиевой пудрой. Получается материал серебристого цвета.

Одновременно тщательно обработаны и трубы: удалена образовавшаяся местами ржавчина, окалина, масляные пятна и т. д. Применены для этого самые доступные средства: механические и ручные стальные щетки, шарошки, скребки, веники...

После подготовительных работ на металлическую поверхность наносится клеевая композиция.

Впервые в практике узбекских мелиораторов используется технология антикоррозийной защиты стальных труб (как внутренней, так и наружной поверхности) с помощью полиуретанового клея «КИП-Д». Вот что об этом рассказывает начальник технического отдела республиканского производственного объединения «Узводремстройэксплуатация» Анатолий Александрович Сенч:

— Раньше у строителей была традиционная технология металлических труб, которая требовала более десятикратного послойного нанесения материала на металлическую поверхность. Специалисты «Узводремстройэксплуатации» узнали и детально ознакомились с разработкой Института высокомолекулярных соединений Академии наук Украинской ССР — полиуретановым клеем «КИП-Д». Возможности применения этого клея в качестве антикоррозийного, гидроизоляционного, а также теплоизоляционного материала вызвала закономерный интерес. Был проведен комплекс работ по изучению особенностей применения этой клеевой композиции в условиях Узбекистана. После апробирования в миниатюре было решено перенести новшество на стройку.

Бригаде монтажников во главе с коммунистом Михаилом Константиновичем Джелиевым из второго участка спецмехколонны было поручено применить техническую новинку на строительстве водовода, обеспечивающего подачу воды от насосной станции на вновь осваиваемые земли. Применение технической новинки показало ее высокую эффективность.

Хорошо зарекомендовала себя новинка на строительстве жилья и производственных зданий. Здесь клеевая композиция была применена в качестве... тепло- и звукоизоляционного материала. Дело в том, что этот клей при определенных условиях имеет свойство вспучиваться и приобретать вид губки, наподобие поролона. Достаточно полиэтиленовые формы с клеем заполнить водой, и получится новый, прочный, легкий и надежный строительный материал.

Нет сомнения, что клеевая композиция «КИП-Д» найдет широкое применение в водохозяйственном строительстве республики, в сооружении гражданских и промышленных объектов.

Один из экспериментов уже получил практическое воплощение. Бригада М. Джелиева отлично справляется с заданием по строительству второй нити водовода. Сдать объект решено к 68-й годовщине Великого Октября, что будет достойным подарком XXVII съезду КПСС.

А. ВАЛУЙСКИЙ, В. СЕМЕНОВ,
сотрудники Минводхоза Узбекской ССР.

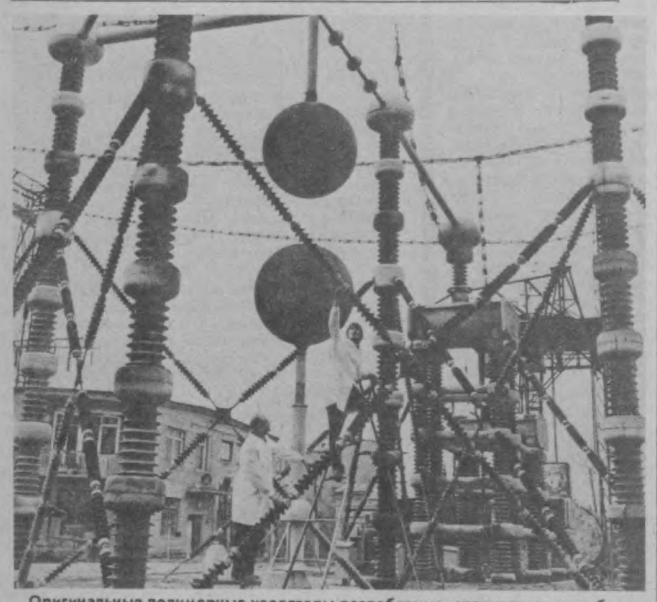

Оригинальные полимерные изоляторы разработаны специалистами лаборатории техники высоких напряжений Института энергетики и автоматики Академии наук Узбекской ССР. Новые изоляторы предназначены для повышения надежности работы воздушных линий высокого напряжения. Внедрение их позволит существенно уменьшить аварийные отключения линий, исключить перебои в электроснабжении.

НА СНИМКЕ: [слева направо] мастер А. С. Сабирджанов и электромонтер Д. И. Асеев за проверкой установки для испытания полимерных изоляторов.

В. КАЗАНЦЕВ. (Фотохроника УзТАГ).

С ПОМОЩЬЮ УЧЕНЫХ

При разработке несвязных дорожно-строительных материалов и грунтов, характерных для Средней Азии, эффективность бульдозерного оборудования резко падает из-за низкой накопительной и удерживающей способности отвала и неполного использования тягового усилия базовой машины. Устранить эти недостатки и повысить эффективность бульдозерного оборудования с наименьшими трудовыми и материальными затратами можно за счет оснащения стандартного отвала бульдозера дополнительным сменным оборудованием.

Сотрудники кафедры «Дорожные машины и оборудование» Ташкентского автомобильно - дорожного института и производственного объединения «Узтрансспецстрой» разработали конструкцию такого дополнительного оборудования к стандартным серийно выпускаемым бульдозерам.

Новое приспособление, представляющее собой отвал ящичного типа с дополнительным ножом, позволяет более рационально использовать тяговое усилие бульдозера. С использованием новшества на 15—20 процентов увеличилась производительность машины. Расчетный годовой экономический эффект на один бульдозер среднего и малого тягового классов составляет соответственно 9 и 6 тысяч рублей.

• Товары—народу

Нужное в быту изделие

Домохозяйки знают: чтобы приготовить домашнюю лапшу, надо изрядно потрудиться — подготовить тесто, раскатать его, нарезать. Многократно облегчает труд на кухне небольшой «станочек» (на снимке слева). Он и раскатывает тесто на заданную толщину, и нарезает ровные нити лапши.

Создатели его — конструкторы бюро по товарам народного потребления и специализированного производственного цеха завода «Ташгекстильмаш». Посредством этого приспособления можно не только нарезать лапшу, но также лагман, кук-соу, чак-чак.

Лапшерезка запущена в массовое производство. В этом году торговые организации запросили у машиностроителей 8 тысяч таких изделий.

— Первая партия лапшерезок, реализованная в торговле, показала, — говорит начальник бюро по товарам народного потребления И. Исаев,— что они пользуются хорошим покупательским спросом. Заказ будет увеличен.

...Рядом (на снимке) — сковорода-жаровня. Гладкий корпус выполнен из пищевого алюминия (под давлением), крышка, плотно прилегающая к краям корпуса, карболитовая (пластмассовая) ручка делают сковородку удобной в процессе приготовления пищи.

Но жаровня имеет свою особенность — она своего рода основа для универсального применения. На ее базе применим своеобразный винтовой пресс, благодаря которому можно приготовить цыплят-табака... Такое приспособление уже разработано и изготовлено специалистами бюро.

Сейчас в «портфеле» бюро — около 30 различных изделий ширпотреба, пользующихся массовым спросом, освоенных в производстве или только что разработанных. «Диапазон» их весьма обширен. Это и форма для выпечки кекса с двенадцатью отделениями, рассекающими кекс на равные дольки, это и стенка «здоровье», велотренажер, миниатюрный каток для перемещения в квартире мебели и т. д.

Если в последнем году десятой пятилетки машиностроители «Ташгекстильмаша» выпускали изделий массового потребления на 1,5 миллиона рублей, то в этом году — на 5 миллионов. К концу будущей пятилетки объем выпуска товаров массового спроса на предприятии возрастет еще на 40 процентов.

М. АВЕРИН.

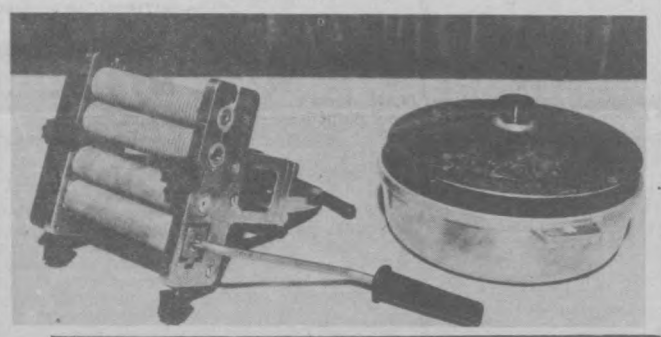

ПИСЬМА В «ВЕЧЕРНИЙ ТАШКЕНТ»

• Такая у нас молодежь

ДОБРОЕ ДЕЛО

В канун 9 мая раздался звонок. Пришли студенты политехнического института. «Мы с энергофака, — сказали они. — Мы пришли вам помочь. У вас большой сад, ограда зеленая, поработаем у вас в саду и наведем порядок, а то ведь вам, дедушка, с одной рукой трудно управляться».

В ближайшее воскресенье пришли девушки и ребята — студенты первого и второго курсов энергофака Лиля Иванова, Лиля Хан, Лена Капустина, Мухам Игамбердыев, Амир Тухватулин. Они подстригли вокруг изгородь, очистили от засохших кустов, почистили арык, кругом подмели. Работу ребята выполняли с душой, аккуратно и как опытные садоводы. Оценить труд этих комсомольцев, студентов, честно скажу, можно только на «отлично».

А после праздника вновь звонок:

— Мы придем и вскопаем огород.

Пришли Ирина Черноткина, Пулат Намуратов, Леонид Гасман, Эльмира Нагаева и другие. Приходили привести в порядок территорию студенты и потом. Молодцы! Ничего не скажешь. Потрудились добросовестно.

Когда работа была закончена и ребята уходили сдавать свою экзаменационную сессию, на прощанье они оставили телефон комитета комсомола факультета: «В случае необходимости звоните, всегда придем».

Смотрю на этих парней и девчат и думаю: замечательная у нас молодежь! И огромное им спасибо за внимание, за сердечную доброту.

С. ТАЛИБДЖАНОВ,
инвалид Великой Отечественной войны, пенсионер.

Читатель критикует

БЕРЕЧЬ ЗЕЛЕНОГО ДРУГА

На страницах газеты периодически печатаются материалы, рассказывающие о массовых посадках деревьев и кустарников, выступления специалистов и садоводов - любителей. И все же этого мало — нужно принимать строгие меры и писать о тех, кто губит зеленого друга. Иной раз можно наблюдать, как взрослые лезут в газон, чтобы сорвать цветок — так желает чадо — для рядом стоящего малыша. Хороший пример, нечего сказать! А примером хорошего отношения к зеленым насаждениям можно считать махалля и кварталы индивидуальной застройки. Здесь деревья и цветы на улицах считаются собственностью каждого жителя, и он бережет их. И первые помощники в этом — дети.

Д. МИРБАДАЛЕВ,
пенсионер.

ГРУБИЯН ЗА РУЛЕМ

Неприятное впечатление осталось после поездки в троллейбусе № 14 (бортовой номер 12-56). Водитель проезжал остановки, не дожидался входящих пассажиров, на вопросы отвечал грубо. Конечно, такие эпизоды встречаются не очень часто. Но в душе оставляют неприятный осадок.

Т. КАТКОВА.

РАЗВАЛИЛИСЬ ЧЕРЕЗ НЕДЕЛЮ

Недавно мой сын купил туфли Ташкентской обувной фабрики стоимостью 38 рублей. Внешне они нарядные и напоминают импортные — подошва и сами они белые, вышита планка, на которой обычно пишется «фирма». Но на этих изготовитель не был указан, и развалились они через неделю после покупки. Какие бракоделы выпускают такую продукцию, хотелось бы узнать?

Л. ГАВРИЛОВА.

• Международные заметки

ЕЩЕ ОДИН ОТРАВЛЕННЫЙ РАДИОГОЛОС

20 мая официально вышла в эфир американская станция «Радио Марти». Ее цель, как было заявлено, дать кубинскому народу «объективную и справедливую информацию» о происходящем... в его собственной стране. О планах создания этой станции сам президент США с большой пропагандистской помпой объявил еще три с половиной года назад. И тогда же правительство Республики Куба заявило, что подобная акция является грубым вмешательством во внутренние дела суверенного государства. Как оскорбление чувств кубинского народа было расценено то, что подрывной радиоцентр назван именем национального героя Хосе Марти, вся жизнь которого была отдана борьбе за освобождение родины от засилья империализма США.

В конце апреля 1985 года газета «Чикаго трибюн» сообщала, что вызывающий споры проект администрации все еще остается идеей, время которой не пришло. Чем же тогда вызвана столь неожиданная и явная поспешность с ее воплощением? В официальных заявлениях американских властей программа вещания радиоцентра выглядела более чем безобидной: 14 с половиной часов в сутки развлекательной музыки, новостей на испанском языке, ну и иногда — трансляция бейсбольных матчей.

Но на фоне столь идиллической картины странными кажутся некоторые факты. А именно. Что радиостанция будет находиться в прямом ведении директора Информационного агентства США (ЮСИА) и директора другой, давно уже скомпрометировавшей себя радиостанции «Голос Америки». Что на нужды «Радио Марти» в нынешнем финансовом году выделяется 11 миллионов долларов. Что сотрудники радиоцентра прошли долгую проверку «на благонадежность». А пять процентов из них, по свидетельству представителя администрации «Радио Марти» Роже Уэйта, прошли «чрезвычайно жесткую проверку» и 25 процентов персонала получили специальные разрешения для работы с «менее важной секретной информацией».

Что же секретного может содержаться в программах бейсбольных матчей и музыкальных ансамблей? Все эти вопросы лишь еще раз обнажают фальш и лицемерие, столь характерные для официального Вашингтона.

Так, еще на один вопрос, заданный американским корреспондентом, о том, как «Радио Марти» будет действовать, если на острове нет ни одного представителя этой радиостанции, представитель госдепартамента, не смущаясь, заявил, что «информацию о происходящих в мире событиях «Радио Марти» будет получать от «Голоса Америки». Смысл всего происходящего достаточно хорошо «разъяснил» член палаты представителей от штата Техас Г. Гонсалес, который признал, что передачи «Радио Марти» станут электронным эквивалентом вооруженного вторжения США в заливе Кочинос», то есть агрессии американских наемников на Плайя-Хирон в апреле 1961 года.

20 мая для начала передач тоже выбрано не случайно. В этот день в 1903 году американские оккупационные войска покинули Кубу. Однако, согласно так называемой «поправке Платта» к соглашению, навязанному Кубе, США получили тогда исключительное право вмешиваться во внутренние дела острова, включая право новой оккупации «для защиты его суверенитета».

Теперь, в связи с выходом в эфир американского подрывного радиоцентра, правительство Республики Куба в официальном заявлении подчеркнуло, что это еще одна попытка США создать вокруг первой социалистической страны Западного полушария обстановку напряженности и конфликтов, а главное — заглушить выступления руководителей Республики Куба, касающиеся критического положения экономики стран Латинской Америки и всего «третьего мира», бремени внешнего долга, хищнического грабежа народов, который стал возможен из-за несправедливой системы международных отношений.

В последнее время Куба сделала очередные конструктивные шаги на пути уменьшения напряженности в отношениях с США. Поэтому решение Белого дома о выходе в эфир «Радио Марти» может быть расценено только как проявление вероломства и презрения к интересам кубинского народа. В связи с этим Гавана сочла возможным объявить о некоторых ответных мерах. В частности, приостановлено выполнение соглашения по вопросам эмиграции, подписанного делегациями обоих правительств 14 декабря 1984 года. Приостановлены поездки граждан кубинского происхождения, проживающих в США, на Кубу. Кроме того, правительство республики оставило за собой право выхода в эфир с радиопередачами, направленными на США. Они должны будут подробно разъяснять точку зрения Кубы на проблемы и внешнюю политику Соединенных Штатов.

Конъюнктурность, сиюминутность, недальновидность — весьма типичные черты внешней политики сегодняшней администрации США. Многие средства массовой информации Соединенных Штатов высказывают мнение, что введение экономических и торговых санкций против революционной Никарагуа (подобно введенным в 1961 году против Кубы)— это стремление Белого дома взять политический реванш за поражение президента при голосовании в конгрессе о выделении очередных миллионов на помощь никарагуанским контрреволюционерам. Начало работы «Радио Марти»— это попытка беззастенчивого шантажа и давления в связи с ростом политического влияния и веса Республики Куба на латиноамериканском континенте и во всем мире.

Газета «Нью-Йорк таймс» посетовала недавно, что администрация Рейгана, «всецело поглощенная мыслями о Никарагуа, не обратила внимания на быстрый выход Кубы из политической и дипломатической изоляции в Латинской Америке». Рождение очередного детища Белого дома — подрывной радиостанции, загрязняющей эфир,— свидетельствует, что США отнюдь не отказались от политики большой дубинки в отношении острова Свободы. Но шантаж и угрозы, диверсии, экономическая и психологическая войны не давали и никогда не дадут желаемого результата. Народ Кубы, как подчеркивается в заявлении правительства республики, успешно противостоял и будет противостоять проискам империализма.

И. ГОЛОВКИНА.

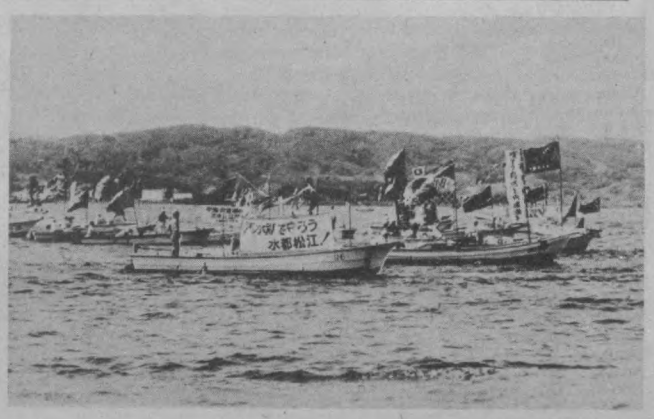

«Наше озеро — национальное достояние! Не дадим его погубить!» — под таким лозунгом на озере Синдзи (префектура Симанэ) состоялась демонстрация местных рыбаков. Участники демонстрации (на снимке) потребовали от властей отказаться от планов строительства на побережье сооружений, которые могут нарушить экологический баланс в озере. Это неминуемо приведет к исчезновению многих представителей водной флоры и фауны, лишив рыбацкие семьи источника пропитания.

Фото Джапан пресс — ТАСС.

Здоровье. Как его сберечь?



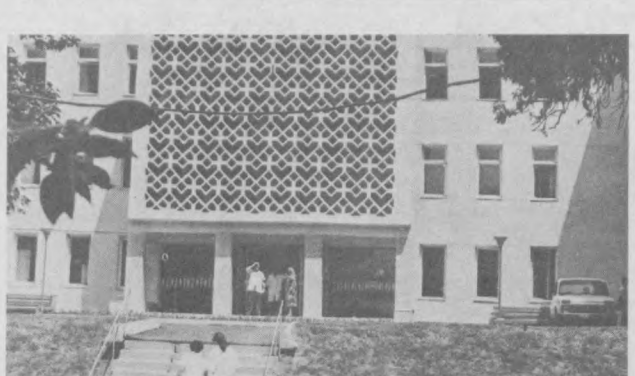

НОВАЯ ПОЛИКЛИНИКА

В плане социального развития нашего города большое внимание уделяется улучшению, и расширению базы медицинского обслуживания населения. Вводятся в эксплуатацию новые больницы, поликлиники, медсанчасти. Многие из них построены на средства, заработанные на коммунистических субботниках.

Недавно на улице Турккурган в Октябрьском районе сдано в эксплуатацию новое здание городской поликлиники № 21, рассчитанное на 500 посещений в день. Поликлиника оснащена разнообразным и современным медицинским оборудованием и техникой.

Строительство вело строительное управление № 49 треста № 12. Объект был сдан с хорошей оценкой.

НА СНИМКАХ: врач-терапевт Р. Аллаярова выезжает на вызов; внешний вид здания новой поликлиники.

Фото Х. Салихова.

СЛОВА БЛАГОДАРНОСТИ

Более десятка лет мы окружены заботой участкового терапевта медсанчасти № 1 Ленинского райздравотдела Людмилы Ивановны Цай.

Придя на вызов, она всегда внимательно расспросит о самочувствии, даст совет, а если нужно, примет необходимые меры по госпитализации, выпишет необходимые лекарства. И непременно проследит, как ее рекомендации выполняются и как идет выздоровление.

Мы благодарны Людмиле Ивановне Цай за ее отзывчивость и доброту.

Г. ГОРБАТОВ.
По поручению участников Великой Отечественной войны И. Кузнецова, Л. Кулькова, П. Туманова, Ю. Колусовского.

• *Трезвость—норма жизни*

ПЬЯНСТВО — ИЗ ЖИЗНИ ВОН!

Борьбе с пьянством и алкоголизмом на современном этапе развития нашего общества справедливо придается огромное значение. Действительно, пьянство — это сложное явление, которое, несмотря на весь вред, приносимый им, имеет глубокие социальные корни, представляет собой установившуюся традицию. Пьянство меняет человека — он становится эгоистичным, лживым, агрессивным; нивелируются его человеческие черты, привязанности, интересы. Целью существования становится поиск алкогольных напитков, для чего все средства, даже самые низменные, бывают приемлемыми. Исходом алкоголизма является глубокое слабоумие. В юридическом аспекте алкоголизм и пьянство являются причиной большинства правонарушений (известно, что в нашей стране, где отсутствуют социальные корни преступности, большинство антиобщественных действий совершается в состоянии алкогольного опьянения), дорожно-транспортных происшествий. Очевидно, что и борьба с пьянством и алкоголизмом должна проводиться во всех аспектах — социальном, медицинском и юридическом. Постановление ЦК КПСС «О мерах по преодолению пьянства и алкоголизма» обязывает нас подходить к решению проблемы с большой серьезностью, совершенствовать существующие и искать новые формы и методы борьбы. Прежде чем говорить о способах борьбы с пьянством и алкоголизмом в различных сферах и предлагать новые формы и методы, необходимо разграничить эти понятия. Действительно, пьянство и алкоголизм представляют собой качественно различные состояния. Если пьяница употребляет алкогольные напитки по традиции, но при этом сохраняет социальную адаптацию и трудовые навыки, не испытывает болезненного влечения к алкоголю, не испытывает потребности в постоянном увеличении количества потребляемых спиртных напитков, то алкоголик пьет обычно не в силу повода, а в силу болезненного влечения к спиртным напиткам. Он теряет социальные связи и трудовые навыки, испытывает непреодолимое, болезненное влечение к спиртным напиткам, теряет контроль за количеством потребляемого алкоголя, а вследствие этого и за своим поведением в состоянии опьянения, постоянно наращивает дозу потребления спиртных напитков (до исходной стадии алкоголизма, когда переносимость алкоголя снижается). Вследствие токсичного поражения головного мозга он теряет память на период опьянения, испытывает физическую и психическую зависимость от алкоголя, так называемый похмельный (абстанентный) синдром. Если, говоря о пьянстве, мы имеем в виду вредную привычку, то хронический алкоголизм представляет собой серьезное психическое заболевание. Это разграничение и определяет предел компетенции и комплекс мер, применяемых в каждой сфере (социальной, медицинской или юридической). Так, в социальной сфере (трудовом коллективе, семье, различных общественных организациях) нецелесообразно и бессмысленно бороться с психическим заболеванием — хроническим алкоголизмом — это дело органов здравоохранения. Комплекс мероприятий, проводимых в данной сфере, должен быть направлен на профилактику алкоголизма, т. е. на борьбу с бытовым пьянством. Борьба эта должна носить принципиальный и твердый характер. Постановление указывает нам некоторые формы и методы — недопустимость употребления алкогольных напитков в рабочее время, образования алкогольных традиций в трудовых коллективах, особенно с вовлечением в пьянство подростков; запрещение продажи спиртных напитков в зоне промышленных предприятий, школ, в районах аэропортов и вокзалов, а также ограничение времени продажи алкогольных напитков. Помимо новых форм и методов борьбы с пьянством и алкоголизмом, существуют уже и проверенные временем — создание клубов трезвости, привлечение трудящихся к спорту — создание спортивных семей, проведение различных культурных мероприятий. Необходимо так организовать досуг людей, чтобы исчезло «пьянство от скуки». На некоторых промышленных предприятиях и в учреждениях в последнее время стали применять систему штрафных санкций по отношению к пьяницам (лишение премий, очереди на квартиру, перевод на нижеоплачиваемую работу и т. д.). В некоторых случаях эти меры носят действенный характер, но ни в коем случае нельзя допустить их формального, шаблонного применения. Болезненное влечение заставит алкоголика пропить все заработанные деньги, штрафуй его или не штрафуй, а если их не хватит — то и вещи из дома.

В то же время его семья может остаться без средств к существованию. Очевидно, в этих случаях рациональнее выдавать заработную плату не алкоголику, а члену его семьи. Главное же, что необходимо в этих случаях делать руководителям предприятий, учреждений, активистам общественных организаций, — это добиться, чтобы алкоголик был направлен на лечение — и чем раньше, тем лучше. Не во всех случаях медицинские работники могут проводить эффективную борьбу с алкоголизмом — ряд больных злостно уклоняется от лечения, нарушает режим пребывания в стационаре. В этих случаях необходимо содействие органов охраны правопорядка для осуществления принудительного лечения данных больных в условиях лечебно-трудовых профилакторий. Только продуманными совместными усилиями трудовых коллективов, общественных организаций, органов здравоохранения и охраны правопорядка можно добиться претворения в жизнь постановления о мерах по борьбе с пьянством и алкоголизмом, только настойчивым и последовательным, принципиальным и активным комплексом мер можно добиться успеха в этой работе.

Д. ВАНЧЕНКО,
психиатр.

С ЗАБОТОЙ О ПОДГОТОВКЕ СПЕЦИАЛИСТОВ

Вопрос совершенствования внутривузовского контроля за качеством учебного процесса обсужден на семинаре-совещании проректоров по учебной работе медицинских вузов и фармацевтического института республики. На совещании выступили зам. министра здравоохранения УзССР профессор М. Н. Ризаев, директор республиканского учебно-методического кабинета Минздрава республики Т. С. Саидов. Опытом работы по организации контроля качества подготовки специалистов поделились профессора Ш. Ш. Хамраев, К. Н. Наджимутдинов, В. Я. Бароков, доцент С. А. Хасанов и другие. В выступлениях было подчеркнуто, что задача контроля в вузе — добиваться вооружения будущих специалистов глубокими и прочными знаниями, привития любви к избранной профессии, воспитания ответственности к выполнению своего профессионального долга. В своей контролирующей деятельности вузы должны строго руководствоваться ленинскими принципами, обеспечивая непрерывность контроля, его массовость и гласность, не только выявлять недостатки, но и изыскивать пути их устранения, а также изучать, обобщать и распространять все новое и передовое.

В принятых на семинаре-совещании рекомендациях намечена обширная программа конкретных мероприятий по улучшению внутривузовского контроля с целью улучшения качества подготовки будущих врачей и фармацевтов.

Д. ТАЙБЕРГ.

ПЕРСПЕКТИВЫ ГОДА

По плану Всесоюзного научно - исследовательского химико-технологического института медицинской промышленности в нынешнем, завершающем году пятилетки должно быть внедрено в производство 15 различных разработок. Среди них новый катализатор, который будет использован в технологическом процессе на Уфимском заводе синтетического спирта. Намечено также наладить производство катализаторов кислотного типа.

И еще одна интересная и актуальная задача стоит перед учеными. Им предстоит испытать и внедрить в сельскохозяйственную практику новые стимуляторы роста технических культур.

Если вы носите очки...

МНЕНИЕ ЧИТАТЕЛЯ

Очки в последние годы считаются модным и вполне современным дополнением. Журналы мод, рекламные проспекты знакомят нас с тем, как правильно выбрать оправу. Везде напоминают, что оправа должна подчеркивать индивидуальность лица человека. Во всех случаях советуют исходить из овала лица. К примеру, «для круглого овала лица следует выбирать оправу удлиненной формы или строгие геометрические формы. Для овального подходят все виды оправ. Для прямоугольного или квадратного не подходят очки с прямоугольной оправой или такие, которые имеют резко очерченные углы».

Таковы правила подбора очков. Но есть ли выбор оправ в магазинах «Оптика»? Я ношу очки уже шесть лет и за эти годы столкнулась вплотную с проблемой их приобретения. То оправа не та, то размер больше нужного.

Еще недавно популярностью пользовались широкие оправы. Как-то рассматривая очки одной знакомой — предмет ее особой гордости, я обратила внимание, что оправа мужская. Размер был явно великоват (размер оправы определяется расстоянием между зрачками глаз). А ведь это ведет к неизбежному ухудшению зрения. Но многие идут и на это, лишь бы выглядеть модно.

С недавнего времени в магазинах «Оптика» появились оправы самых разных видов и фасонов. Но в них уже вставлены линзы, наверное, самой распространенной оптической силы. А как быть тем, у кого зрение очень слабое? Вот почему считаю важным, чтобы в магазинах «Оптика» продавались оправы по рецептам. Очками в первую очередь должны обеспечиваться те, кто в них особенно нуждается, а не те, кто носит их порой ради моды. Следует обратить внимание и на обучение продавцов этих магазинов умению подсказать покупателю оправу, подходящую к его типу лица, а также нужный размер.

Н. БАЙКАБУЛОВА.

ШАХМАТНЫЙ МАТЧ: ТАШКЕНТ—АЛМА-АТА

МАТЧ „ДРУЖБА"

▲ СО СЧЕТОМ 1:0 В «МАТЧЕ ДРУЖБЫ» ВЫИГРЫВАЮТ ПОКА ТАШКЕНТЦЫ

▲ ВО ВТОРОЙ ПАРТИИ БОРЬБА ПРОДОЛЖАЕТСЯ

▲ 36-й ХОД СДЕЛАЛИ ЛЮБИТЕЛИ ШАХМАТ СТОЛИЦЫ УЗБЕКИСТАНА. ОТВЕТНЫЙ ХОД ЗА АЛМААТИНЦАМИ



На минувшей неделе в нашей газете был опубликован ответный ход алмаатинцев в заочной шахматной игре между читателями газет «Вечерняя Алма-Ата» и «Вечерний Ташкент», «Тошкент окшоми». Он был таким: Крс7:d8.

После этого ташкентцам было предложено подумать над очередным, 36-м ходом во второй партии, где они играют белыми фигурами. Прошла неделя, отведенная регламентом соревнований на обдумывание хода. Редакция получала много писем и сообщений по телефонам с различными предложениями, какой лучше сделать 36-й ход. Причем мнения любителей шахмат столицы нашей республики на этот раз особенно разошлись. Немало читателей предлагают сделать ход Фа6—b7, другие советуют пойти ферзем на с8. Есть иные мнения.

Общественному совету шахматного клуба «Радуга», функционирующему при редакции газет «Вечерний Ташкент» и «Тошкент окшоми», пришлось изрядно поработать над выбором, какой лучше и перспективнее сделать очередной ход. После долгих дебатов, обсуждений было решено воспользоваться советом юных шахматистов сергелийского Дома пионеров, которые предложили пойти белым королем с b1 на a2.

Уважаемые ташкентцы, участники заочной шахматной игры, многие из вас предлагали сделать не этот ход, а другой. Почему, спросите вы, его не использовали! Вопрос естественный. На него самым аргументированным ответом послужит ход Крb1—a2 и анализ последующих действий после него. Попробуйте сделать это и вы. Затем свои мнения и предложения присылайте по адресу: 700047, г.Ташкент, ГСП, ул. Ленинградская, 32, «Вечерний Ташкент» («Матч дружбы»). И сообщайте по телефонам: 32-55-32, 33-08-74.

• *Движение для здоровья*

Отдыхать — на «Рохат»

Коллектив зоны отдыха «Рохат» видит в постановлении ЦК КПСС «О мерах по улучшению использования клубных и спортивных сооружений» прямую и для себя важную цель — повысить роль физической культуры и спорта в оздоровлении трудящихся. Здесь сложилась положительная практика в проведении интересных спортивных мероприятий — увлекательных состязаний, праздников здоровья, дней пловца, разнообразных подвижных игр. Их подготовка ведется обычно совместно с отделом культуры и спорткомитетом Хамзинского района, широкой общественностью.

Надо признать, однако, что в начале нынешнего летнего сезона коллектив парка позволил себе расслабиться, допустить паузу в приобщении к физической культуре посетителей. На это было указано руководству парка. Теперь организаторы массовой работы среди отдыхающих энергично ведут работу по восстановлению репутации «Рохата» как одного из центров культурно-массового и активного отдыха горожан. И хотя имеющийся здесь небольшой культурно-спортивный комплекс еще не совсем выглядит уютно, как прежде, но он снова ожил. Вновь на площадках стали нередкими веселый шум болельщиков, удары по мячу, голос судьи-информатора.

Используется гребная база, спортивные площадки, парковые аллеи, где размечены беговые дистанции, средства агитации и пропаганды.

Увлекательным, например, стало состязание спортсменов-картингистов, которое привлекло много болельщиков. Не ожидали присутствующие подобной резвости от безобидных с виду и крохотных картов, которые буквально «выстреливались» со старта.

Большая часть времени отводится спортивно - оздоровительной программе. Отдыхающие могут поиграть в волейбол, баскетбол, мини-футбол, померяться силами в плавании, гонках на веселых лодках. Продумано и награждение победителей. Совершить несколько оборотов на колесе обозрения — вот своеобразный приз.

Другие места зоны отдыха «Рохат» также не пустуют. В «зеленом» театре читаются лекции, проводимые врачами райполиклиники № 18 и представителями спортивных организаций. Шумно бывает и на территории однодневного дома отдыха, где на импровизированном помосте спортсмены различных обществ показывают свои выступления.

Посетители довольны интересным и полезным досугом. Об этом говорят и «старожилы» здешней зоны отдыха — семья А. Лобова, слесаря завода «Электроаппарат», и новички — семья Н. Пака, рабочего «Узбумкомбината».

— Что примечательно, — замечает старший инженер ПНУ-8 Е. Сойфер, — тут мы как будто дополнительно занимаемся физкультурой, укрепляем здоровье. Здесь совершенно не слышно доминошников и любителей оглушительной музыки. Люди больше везут сюда мячи, ракетки...

Отдохнувшими покидают озеро «Рохат» ташкентцы. Они получают здесь заряд бодрости на всю трудовую неделю.

Л. ЛИНЬКОВ.

Спортивный дневник

▲ Несколько дней в столице Белоруссии — Минске — продолжались соревнования по художественной гимнастике в программе первых Всесоюзных юношеских спортивных игр. Большого успеха в состязаниях добилась представительница Спортивного клуба армии Ташкента мастер спорта Марина Николаева. Наша землячка удостоена серебряной награды в классическом многоборье. В отдельных видах упражнений школьница из столицы нашей республики завоевала три высшие награды и четыре серебряные медали.

▲ В Кировакане состоялся чемпионат Вооруженных Сил СССР по боксу. Неплохо в нем выступили мастера кожаной перчатки Спортивного клуба армии Ташкента. Они завоевали три бронзовые медали. На третью ступень пьедестала почета в своих весовых категориях поднялись мастера спорта Владимир Лыскин, Григорий Пинчук и Сергей Василенко.

▲ В Киеве закончились состязания по классической борьбе по программе первых Всесоюзных юношеских спортивных игр. Представители Узбекистана сумели завоевать три награды. Золотую медаль вручили ташкентцу Бахтияру Джураеву, серебряную — его товарищу по команде И. Ильясову и бронзовую — И. Худайбердыеву.

▲ В столице нашей республики финишировал чемпионат Узбекистана среди представителей добровольно-спортивного общества «Буревестник» по русским шашкам, в котором приняли участие двенадцать сильнейших спортсменов. Успешно провел все свои поединки в турнире мастер спорта Абдурахман Таштемиров из Андижана. Набрав 9 очков, Таштемиров стал чемпионом Узбекистана среди студентов. Второе место досталось мастеру спорта из Ташкента Александру Кацу, который отстал от победителя на пол-очка. 3—4-е места поделили между собой кандидаты в мастера спорта Абдувахид Абдуллаев из Ташкента и Аваз Исмаилов из Андижанской области. Победитель турнира А. Таштемиров получил право выступить в чемпионате Центрального совета добровольно - спортивного общества «Буревестник».

• Спрашивают—отвечаем

НАДЕЖНОЕ СРЕДСТВО...

С ранних лет мы знаем валерианку. При каких недугах, кроме нервных, она используется?

М. Мусина,
В. Мусин.

Валериана относится к числу древнейших лекарственных растений. Современное название возникло в середине века и происходит от латинского «валере», что значит быть здоровым.

Валериана лекарственная произрастает почти на всей территории СССР, кроме Крайнего Севера и пустынь Средней Азии.

В народной медицине препараты из корней и корневищ этого растения применяют для улучшения пищеварения, как противоглистное, при экземах на нервной почве, при головных болях, и ишиасе. Кроме того, корень употребляют в виде настоев, отваров, настоек на водке и порошков при ипохондрии, истерии, мигрени и судорожных болях, болях в сердце, при эпилепсии, нервном потрясении.

Корень и корневища, приготовленные в виде порошка, хорошо действуют как успокаивающее и оздоровляющее средство. Валериановые корни широко используются в народной медицине в смеси с другими лекарственными растениями. Так, М. А. Носаль, и И. М. Носаль («Лекарственные растения и способы их применения в народе») рекомендуют применение корней валерианы и травы тысячелистника при гастритах. Смесь готовят следующим образом: 6 столовых ложек травы тысячелистника кипятят 10 минут в 1 литре воды, в горячий отвар всыпают 1 столовую ложку мелко нарезанного корня валерианы. Все это ставят в духовку на полчаса, после чего остужают, процеживают и пьют по 3 стакана в день в виде теплого чая.

Научная медицина рекомендует препараты валерианы как успокаивающее средство при функциональных расстройствах центральной нервной системы, при бессоннице, истерии, мигрени, неврозах сердца со спазмами коронарных сосудов, хроническом нарушении коронарного кровообращения, начальной стадии гипертонической болезни, при спастических состояниях желудка и кишечника, заболеваниях печени и желчных путей, климактерических расстройствах, базедовой болезни.

Терапевтическое действие препаратов валерианы связано со всем комплексом входящих в нее веществ—таких, как эфирное, валериановое масло, изовалериановая кислота, алкоголид, валерин и хатенин, гликозид валерид, камеди.

Водный настой валерианы готовится из 6—15 частей корневищ и корней валерианы на 200 миллилитров воды, назначают ее внутрь 3— 5 раз в день по столовой ложке, детям старшего возраста— по 1 десертной ложке 3—4 раза в день, детям младшего возраста — по 1 чайной ложке 3—4 раза в день. Настойка валерианы назначается внутрь взрослым по 20—30 капель на прием 3—4 раза в день, детям — столько капель на прием, сколько ребенку лет.

М. НАБИЕВ.

КАК ПИТЬ В ЖАРУ

Как ограничить прием воды в жару?

В. Тевосян.

Во время жары потребность в воде ощущается особенно остро. Однако пить много и когда захочется не следует. Беспорядочный прием жидкости приводит к усиленному потоотделению. С потом из организма выводится большое количество солей, необходимых для правильного обмена веществ, что отрицательно сказывается на работоспособности, самочувствии. Поэтому во время жары рекомендуется полностью удовлетворять жажду во время еды. Не следует много пить в перерывах между приемами пищи, лучше чаще полощите рот или сосите кислые конфеты, курагу, чернослив. При этом происходит усиленное слюноотделение и увлажнение слизистой оболочки рта, сухость которой и порождает чувство жажды.

Лучший жаждоутоляющий напиток — зеленый чай. Чай медленно всасывается в кишечник и поэтому снижает отделение пота. Но основное жаждоутоляющее действие чая происходит за счет содержания в нем танина, который быстро увеличивает секрецию слюны. В зеленом чае танина в три раза больше, чем в черном чае. Именно поэтому он лучше утоляет жажду.

Хорошо удовлетворяют жажду также фруктовые и ягодные отвары: вишневый и из сухофруктов (алыча, вишня, урюк).

Хозяйке на заметку

ЛЕТНИЕ БЛЮДА

ГРЕНКИ С ПОМИДОРАМИ. Нарежьте ломтиками белый хлеб. Намажьте каждый ломтик сливочным маслом, накройте кружком помидора, посыпьте тертым сыром или брынзой, сверху положите кусочек сливочного масла. Уложите гренки на противень и запекайте в умеренно горячем духовом шкафу.

СУФЛЕ ИЗ МОРКОВИ. Морковь (40 граммов) очистите, промойте, поварите в подсоленной воде в течение 25—30 минут, отцедите, разотрите в пюре и смешайте с желтками 3 яиц, отделенными от белков. Муку (20 граммов) слегка спассируйте на масле, добавьте к ней, непрерывно помешивая, молоко (300 граммов), черный перец, столовую ложку натертого сыра и смешайте все с морковным пюре. Слегка помешивая массу, введите в нее взбитые в густую пену белки. Готовую смесь поместите в смазанную сливочным маслом форму и запекайте на пару в умеренно горячем духовом шкафу около 30 минут.

САЛАТ ИЗ СЕЛЬДЕРЕЯ. Этот салат можно приготовить из сырого или сваренного в подсоленной воде сельдерея. Сырой сельдерей натрите на терке, а отварной нарежьте тонкими ломтиками. После этого перемешайте сельдерей с майонезом, солью, черным молотым перцем, лимонным соком и мелко нарезанной зеленью петрушки. Можно добавить мелко нарезанный зеленый лук.

Р. ХУСНУЛЛИНА.

СПРАВОЧНОЕ БЮРО

ОТВЕЧАЕМ НА ПИСЬМА ЧИТАТЕЛЕЙ

Каков труд... пуск у старшего... ка со среднет... ким образовани... специального ... вания и соответ... но инженера, ... шего инженера? ... ботаю в научно... довательском ин... те, и мне дали о... 18 рабочих дней... ворят, нет среднего... ческого образования... другим дают 24 ра... чих дня. Правильно ... это?

Н. Гузь.

— Старший инже... нер, старший техник... инженер — это работники с ненормированным рабочим днем... им, согласно пункту 8... Правил об отпусках, утвержденных НКТ... СССР 30 апреля 1930 года, предоставляется дополнительный отпуск продолжительностью 6 — 12 рабочих дней как компенсация за нагрузку и работу сверх нормального рабочего времени.

Право устанавливать работникам с ненормированным рабочим днем продолжительность дополнительного отпуска в соответствии с трудовым законодательством и перечнем должностей работников с ненормированным рабочим днем, утвержденным вышестоящим органом, предоставляет руководителю предприятия, организации по согласованию с профсоюзным комитетом...

При установлении продолжительности дополнительного отпуска администрация и профсоюзный комитет учитывают круг обязанностей, возложенных на работников, фактическую нагрузку работника, а также возможность его привлечения в отдельные дни... работе сверх нормального рабочего времени. То, что продолжительность дополнительного отпуска зависит от того, какое образование имеет работник (высшее или среднее), законодательством не предусмотрено.

В связи с изложенным администрация имеет право предоставить вам, тов. Н. Гузь, как старшему технику трудовой отпуск продолжительностью 18 рабочих дней.

Справка получена в юридической консультации Ташоблсовпрофа.

∴ ∴ ∴

Какие существуют ограничения при устройстве на работу родственников?

Л. Иванова.

Статья 20 Кодекса законов о труде Узбекской ССР запрещает совместную службу на одном и том же предприятии, в учреждении, организации лиц, состоящих между собой в близком родстве и свойстве (родители, братья, сестры, сыновья, дочери, супруги, а также родители, братья, сестры и дети супругов), если их служба связана с непосредственной подчиненностью или подконтрольностью одного из них другому.

Изъятия (то есть разрешение совместной работы близких родственников) распространяются на определенные группы трудящихся, в частности на работников, занимающих непосредственно подчиненные или подконтрольные должности по выборам; на врачей лечебно-профилактических и санаторно - профилактических учреждений здравоохранения, педагогических работников, библиографов и библиотекарей во всех учебных и воспитательных учреждениях; на артистов, художников и музыкантов государственных театров, художественных коллективов и студий, а также на ряд специальностей в других сферах народного хозяйства, науки и культуры.

И. РОЛЬНИК,
старший юрисконсульт Минвуза УзССР.

Редактор
Ш.О.УБАЙДУЛЛАЕВ

3 стр. Вечерний Ташкент
17 июля 1985 г.

ТВ

СРЕДА, 17. VII

● ЦТ I

...5 «Веселые нотки». Передача из Ворошиловграда.
...40 «По Ирраку». Киноочерк.
...55 «...До 16 и старше».
8.45 «Наука и жизнь».
9.15 «Сегодня в мире».
9.30 Премьера фильма-концерта «Лирическая песня».
10.05 Почта этих дней.
10.35 Премьера телевизионного многосерийного художественного фильма «Робин Гуд» (Англия). 1-я серия. «Робин Гуд и колдун».
21.30 «Время».
22.05 Документальный экран.
23.05 «Сегодня в мире».
23.20 Концерт

● ЦТ II

18.30 Новости.
18.50 «Больше хороших товаров».
19.15 «Якутские мелодии». Фильм-концерт.
19.30 «Архитектура села». Поселок Южнайгяй Литовской ССР.
20.00 «Содружество». Телевизионный журнал.
20.30 «Спокойной ночи, малыши».
20.45 «Яд и бальзам чёрной вдовы». Телефильм (Ташкент).
21.00 «Музыкальный киоск».
21.30 «Время».
22.05 «Мишка на севере». Художественный фильм.

● УзТВ I

17.40 Новости.
17.50 Для школьников. «В ученической бригаде».
18.20 «Лучший опыт в практику хозяйствования».
19.00 «Во весь голос». Литературная композиция по стихам В. Маяковского.
19.30 «Ахборот» (рус.).
19.45 «Бугун оламда нима гап?» Международный дневник.
19.55 Концерт
20.30 «Ахборот».
20.50 «Веселая прогулка». Фильм концерт («Узбектелефильм»).
21.20 «Юрмала для «сех». Телефильм.
21.30 Москва. «Время».
22.05 «Уходу хлопчатника — отличное качество».
22.25 Телетеатр «Юморески».

● УзТВ II

9.00 — 16.45 ЦТ II
18.20 Программа передач.
21.30 ЦТ II

ЧЕТВЕРГ, 18. VII

● ЦТ I

17.35 А. Ананьев. Диалог с читателем.
18.30 «В каждом рисунке — солнце».
18.45 «На решающем направлении». О научно-техническом прогрессе и борьбе за качество продукции на предприятиях мебельной промышленности.
19.15 «Сегодня в мире».
19.30 «Если хочешь быть здоров», «Плавать с детства». Передача 3-я.
19.45 «Мир и молодежь».
20.20 «Пьяные вишни». Мультфильм для взрослых.
20.35 Премьера телевизионного многосерийного художественного фильма «Робин Гуд» (Англия). 2-я серия. «Робин Гуд и колдун».
21.30 «Время».
22.05 «Песня-85».
22.40 «Сегодня в мире».
22.55 П. И. Чайковский. Вариации на тему рококо для виолончели с оркестром.
23.20 «Отчего тускнела бирюза...» Научно-популярный фильм.

● ЦТ II

18.30 Новости.
18.50 «Шахматная школа».
19.20 Киножурнал «Дальний Восток».
19.30 «Сельский час».
20.30 «Спокойной ночи, малыши».
20.45 Ритмическая гимнастика.
21.15 Премьера научно-популярного фильма «Профессия будущего».
21.30 «Время».
22.05 «Ты иногда вспоминай». Художественный фильм.
23.35 «После трудового дня». Телефильм.

● УзТВ I

10.00 «Ахборот».
10.25 «Маугли». Спектакль Республиканского театра кукол.
11.25 «Ты взойди, солнце красное». Телефильм.
12.25 «Мой друг Меликуш». Художественный фильм.
18.00 Новости.
18.15 «Веселая карусель». Мультфильм.
18.30 Показывает студия «Ешлик». «Комсомольский прожектор» (рус.).
19.05 «День чудес». Фильм-концерт.
19.30 «Ахборот» (рус.).
19.45 Телевизионный театр новелл. Г. Мусрепов. «Учрашмай кетган бир сиймо».
20.30 «Ахборот».
20.50 Концерт семейного ансамбля Мадрахимовых и Туйчиевых.
21.30 Москва. «Время».
22.05 «Единый политдень». «Искоренить пьянство и алкоголизм» (рус.).
22.35 «Надежда и опора». Художественный фильм (рус.).

● УзТВ II

9.00 — 16.50 ЦТ II
18.20 Программа передач.
21.30 ЦТ II

Этот многоликий трикотаж



Он может выглядеть как вельвет и как махровое полотно, как воздушный шелк и изысканное кружево. Он может быть плотным и устойчивым, невесомым и текучим, подчеркивающим пластику современных модных форм.

Трикотаж дает возможность модельерам создавать не только деловые, повседневные вещи, но и нарядные, праздничные, радующие своими неожиданными эффектами.

ПРИГЛАШАЕМ ВАС В МАГАЗИН № 2 ФИРМЕННОГО ТОРГОВОГО ОБЪЕДИНЕНИЯ «УЗБЕКИСТАН» ЗА МОДНЫМИ ТРИКОТАЖНЫМИ ИЗДЕЛИЯМИ.

ЗДЕСЬ ВЫ СМОЖЕТЕ КУПИТЬ:
КОСТЮМ-ТРОЙКУ ЖЕНСКИЙ по цене 47 руб. Размер 48-й;
ПЛАТЬЕ 48-го размера. Цена — 22 руб. 90 коп.;
БЛУЗКИ разных цветов;
САРАФАНЫ ДЕТСКИЕ. Размер 30-й. Цена—3 руб. 40 коп.
Магазин № 2 расположен на площади им. Ю. Ахунбабаева.
Часы работы — с 9.00 до 18.00, перерыв — с 14 до 15.00.
Магазин работает без выходных дней.
Транспорт — трамваи: 7, 11, 8, 16, 15; автобусы: 43 «з», 65, остановка «Площадь им. Ю. Ахунбабаева».

Фирменное торговое объединение «Узбекистан» (телефон 44-26-05).
Узбекское рекламное агентство В/О «Союзторгреклама» (телефон 45-37-27).

ГОСКОМТРУД УзССР

ОТДЕЛ ТАШГОРИСПОЛКОМА ПО ТРУДУ ПРОВОДИТ

ОРГАНИЗОВАННЫЙ НАБОР РАБОЧИХ

— одиноких мужчин и женщин сроком на 2 года на предприятия и стройорганизации РСФСР—тресты: Курская АЭС, Волгодонэнергострой, Кузбасстрансстрой, Комсомольсклесстрой, Хабаровсклесстрой.

На сезонную работу сроком до 6 месяцев в производственное объединение «Хакаслес» Красноярсклеспрома, «Камлесосплав» Пермлеспрома, Томлеспром.

Выплачиваются суточные в новых размерах, единовременное пособие в размере 200 рублей, а также стоимость проезда.

Пособие выдается по месту прибытия. Рабочим по прибытии на предприятия предоставляется общежитие.

По всем вопросам обращаться по адресу: г. Ташкент, ул. Пролетарская, 4, подъезд 3, комната 6 и в районные пункты по трудоустройству населения.

МЫ ЖИВЕМ ПО ЧАСАМ:

КУШАЕМ, ГУЛЯЕМ, СПИМ И ОТДЫХАЕМ...

А соблюдать режим для малыша нам помогают часы — точные, надежные.

НАСТОЛЬНЫЕ ЧАСЫ «ВЕСНА» И НАСТЕННЫЕ «МАЯК» —
В МАГАЗИНЕ № 7 «ЧАСЫ» Ташкультторга.
Адрес магазина: г. Ташкент, ул. Навои, 14.
Часы работы — с 11 до 20.00, перерыв — с 15 до 16.00, выходной день — понедельник.



Ташкультторг (телефон 41-24-40).
Узбекское рекламное агентство В/О «Союзторгреклама» (телефон 45-37-27).

ЛЕГКИ, УДОБНЫ, МОДНЫ

НОВЫЕ МОДЕЛИ ТАШКЕНТСКОГО ПРОИЗВОДСТВЕННОГО ОБУВНОГО ОБЪЕДИНЕНИЯ.

Молодым женщинам понравятся **туфли «лодочка» на прочной полиуретановой подошве.**
Цена — 36 руб.
Мужчинам к лету модельеры **предлагают легкие, декорированные строчкой сандалеты** по цене 37 руб.
Полуботинки с верхом из текстильных материалов понравятся детворе. Цена — 4 руб. 50 коп.



ЦПКТБ Министерства легкой промышленности УзССР (телефон 41-54-21).
Узбекское рекламное агентство В/О «Союзторгреклама» (телефон 45-37-27).

ТАШГОСЦИРК

ОТКРЫТИЕ СЕЗОНА
СО 2 АВГУСТА
АФРИКАНСКИЕ ЛЬВЫ.
В ПРОГРАММЕ

Дрессировщик — **В. ЯРОСЛАВЦЕВ.**
БОЛЬШАЯ РАЗНООБРАЗНАЯ ПРОГРАММА в 2-х отделениях
при участии популярного клоуна—художника-моменталиста заслуженного артиста РСФСР **Александра АЛЕШИЧЕВА.**
Открыта предварительная продажа билетов. Принимаются заявки на коллективные посещения.
Касса работает ежедневно с 10.00 до 20.00.
Справки по телефонам: 44-35-91, 44-35-84.



ПРОФЕССИЯ НУЖНАЯ — ВОДИТЕЛЬ ТРОЛЛЕЙБУСА ИЛИ ТРАМВАЯ!

Получить ее можно в учебном комбинате Ташкентского трамвайно - троллейбусного управления (ул. Новый путь, 180, рядом с вагоноремонтным заводом).

ОБРАЩАТЬСЯ:
трамвайное депо № 1 — проезд Гайдара, 50;
трамвайное депо № 2 — Комсомольская площадь, ул. Хамзы, 1;
трамвайное депо № 3 — ул. Красновосточная, 3 «а»;
троллейбусное депо № 1 — ул. Т. Шевченко, 28;
троллейбусное депо № 2 — массив Чиланзар, ул. Пионерская, 4;
троллейбусное депо № 3 — ул. Красновосточная, 3 «а».
Начало занятий — по мере укомплектования групп.
Учащимся выплачивается стипендия — 70 руб. в месяц, они обеспечиваются бесплатным проездом в трамваях и троллейбусах.
Одиноким предоставляется общежитие.
Трамвайно-троллейбусное управление при Ташгорисполкоме (телефон 33-12-29).
Узбекское рекламное агентство В/О «Союзторгреклама».

ШКОЛА-МАГАЗИН «ЕШЛИК»

Главного управления торговли Ташгорисполкома

ПРОВОДИТ ОЧЕРЕДНОЙ ПРИЕМ

на 6-месячные курсы
ПО ПОДГОТОВКЕ
КОНТРОЛЕРОВ - КАССИРОВ;
на 4-месячные курсы
МЛАДШИХ ПРОДАВЦОВ ПРОДТОВАРОВ.

Принимается без экзаменов молодежь в возрасте от 16 до 25 лет с 8—10-классным образованием, имеющая прописку в городе Ташкенте.
Учащимся выплачивается стипендия в размере от 50 до 64 рублей в месяц, и время обучения засчитывается в трудовой стаж.
Учащиеся одновременно могут учиться в вечерней школе или торговом техникуме.
Окончившим школу-магазин «Ешлик» дается направление на работу в крупные магазины, и им предоставляется возможность на льготных условиях поступить на вечернее отделение техникума советской торговли.
Обучение проводится на узбекском и русском языках.
Наш адрес: г. Ташкент, ул. Кафанова, 65 (трамваи: 1, 2, 5, 8, 9, 24, 26, 10; автобусы: 2, 3, 22, 55, 80, 161, остановка «Госпитальный рынок»).
Справки по телефону 55-75-15.

Государственный комитет Узбекской ССР по профтехобразованию
СРЕДНЕЕ ПРОФЕССИОНАЛЬНО-ТЕХНИЧЕСКОЕ УЧИЛИЩЕ № 37

ОБЪЯВЛЯЕТ ПРИЕМ УЧАЩИХСЯ

на 1985-86 учебный год.
Училище готовит специалистов по строительству метро:
Срок обучения по окончании 8 классов — 3 года по специальностям: **электросварщик ручной сварки, электрогазосварщик, маляр-штукатур, плотник-столяр, облицовщик-штукатур** (плиточник), **электрослесарь контрольно-измерительных приборов и промоборудования, слесарь по ремонту автодорожной техники, слесарь по ремонту автомобилей**; по окончании 10 классов — год: **маляр-штукатур, облицовщик-плиточник, электросварщик ручной сварки, слесарь по ремонту автомобилей**; и 6 месяцев: **токарь, контролер ОТК.**
Учащиеся, поступившие в училище с 8-классным образованием, находятся на государственном обеспечении: получают парадное и рабочее обмундирование, 3-разовое питание. По окончании училища учащиеся получают диплом с указанием специальности и присвоенного разряда и полное среднее образование; с 10-классным образованием — обеспечиваются стипендией в размере от 80 до 94 руб. в месяц.
В период прохождения практики всем учащимся выплачивается 50 процентов заработной платы. Срок обучения в училище засчитывается в трудовой стаж.
Выпускники училища пользуются льготами работников железнодорожного транспорта. Отличники учебы после окончания училища направляются в высшие учебные заведения по избранной профессии.
Училище располагает хорошо оборудованными кабинетами, производственными мастерскими, спортзалом, общежитием. Работают спортивные секции и кружки.
Для поступления в училище необходимо представить документы: свидетельство о восьмилетнем образовании или аттестат, характеристику из школы, медицинскую справку (форма № 286), справки — с места жительства, с места работы одного из родителей; 6 фотокарточек (3×4 см), заявление.
Адрес училища: 700156, г. Ташкент, массив Чиланзар, квартал Д-20, дом 35 (автобусы: 50, 78, 94 «э»; троллейбусы: 6, 11, 19, остановка «20-й квартал»).

ПО ЛЕСНЫМ ТРОПАМ И АВТОСТРАДАМ, ПО ПРОСЕЛОЧНЫМ ДОРОГАМ И ШОССЕ — ВСЮДУ, ГДЕ БЫ ВАМ НИ ПРИШЛОСЬ ПУТЕШЕСТВОВАТЬ НА ЭТОМ МОТОЦИКЛЕ, ВЫ БУДЕТЕ ЕХАТЬ И ОТДЫХАТЬ ОДНОВРЕМЕННО.

Создавая новую модель мотоцикла «ММВЗ-3,1121», конструкторы предусмотрели все для вашего удобства:
— новый комплект 12-вольтного электрооборудования;
— коробку передач с улучшенными тягово-динамическими свойствами;
— датчик переднего тормоза;
— контрольные лампы дальнего — ближнего света и указателей поворота;
— высокий руль с комбинированными переключателями;
— противоугонное устройство на рулевой колонке;
— снижение расхода топлива.
«ММВЗ-3,1121» — самый легкий отечественный мотоцикл.
Его вес — не более 104,5 кг.
Максимальная скорость — 95 км/час.
Контрольный расход топлива на 100 км пути — 3,3 л.
Цена — 465 руб.

ПУТЕШЕСТВУЙТЕ С КОМФОРТОМ НА МИНСКОМ МОТОЦИКЛЕ!



Минский мотоциклетный и велосипедный завод. Белорусское агентство по торговой рекламе.

театр

18 ИЮЛЯ

В ПОМЕЩЕНИИ УЗБЕКСКОГО ТЕАТРА ДРАМЫ им. ХАМЗЫ — **гастроли** Республиканского русского драматического театра Башкирской АССР — в 20.00 **Моя профессия — Синьор из общества.**

В ПОМЕЩЕНИИ РУССКОГО ТЕАТРА ДРАМЫ им. М. ГОРЬКОГО — **гастроли** Оренбургского областного театра музыкальной комедии— в 11.00 **День рождения кота Леопольда**, в 20.00 **Баядера.**

кино

18 ИЮЛЯ

Художественные фильмы:

«ДВЕ ВЕРСИИ ОДНОГО СТОЛКНОВЕНИЯ» — **им. Лисунова** (по нечетным). Телефон 96-34-02.

«ВИЙ»— **Москва** (по нечетным). Телефон 33-05-01.

«КАНКАН В АНГЛИЙСКОМ ПАРКЕ» — **Искра** (по четным). Телефон 39-14-59; **им. С. Рахимова** (по нечетным). Телефон 48-46-71.

«БУНТ НЕВЕСТОК», «НЕВЕСТА ИЗ ВУАДИЛЯ» — **им. 25-летия УзССР.** Телефон 53-65-87; **Тинчлик** (11, 14, 17, 20.30). Телефон 58-36-02; **им. Г. Гуляма** (11, 14, 17, 20.00). Телефон 48-42-80.

«УКОЛ ЗОНТИКОМ» — **Фестиваль** (21.50). Телефон 32-78-02.

«АПЛОДИСМЕНТЫ, АПЛОДИСМЕНТЫ...» — **30 лет ВЛКСМ** (по четным). Телефон 33-44-52.

«ЧЕЛОВЕЧЕСКИЙ ФАКТОР» — **им. С. Рахимова** (по нечетным). Телефон 48-46-71.

АВТОПРЕДПРИЯТИЕ № 4 производственного управления транспорта Главташкентстроя

ПРОВОДИТ ПРИЕМ
НА КУРСЫ
водителей-профессионалов категории «С».

Срок обучения — 5,5 месяца. Стипендия — 45 руб. в месяц.
Принимаются юноши, отслужившие срок военной действительной службы и имеющие прописку в г. Ташкенте и Коммунистическом районе Ташкентской области.
Начало занятий — 1 августа 1985 года.
Обращаться в отдел кадров АТП-4 по адресу: г. Ташкент, ул. Туяна, 205 (автобусы: 23, 68, остановка «АТП-4»).

ПРОВОДИТСЯ ПРИЕМ
НА КУРСЫ
по подготовке техников-чертежников
ДО 31 АВГУСТА 1985 ГОДА.

Принимаются девушки с ташкентской пропиской в возрасте 17 лет и старше, с 8 — 10-классным образованием без вступительных экзаменов.
Учащиеся обеспечиваются стипендией— 60 руб. в месяц.
Срок обучения —11 месяцев.
Обращаться по адресу: г. Ташкент, ул. Гоголя, 93, отдел кадров (автобусы: 5, 26, 37, 52, 183; трамваи: 2, 3, 4, 13, 22, 25, 28, остановка «Ул. Куйбышева»; троллейбусы: 5, 17, остановка «Школа № 145»).

УТЕРЯННЫЕ

чистые бланки трудовых книжек П-1 № 4487709 и П-I № 4487710, выданные Хамзинским районному отделу народного образования,

СЧИТАТЬ НЕДЕЙСТВИТЕЛЬНЫМИ.

Коллективы Главупраздрава Ташгорисполкома и 17-й городской клинической больницы скорбят по поводу смерти главного врача городской клинической больницы № 17
АБДУЛЛАЕВА
Хусана Сайдуллаевича
и выражают искреннее соболезнование семье и близким покойного.

Коллектив медико-санитарной части Ташкентского текстильного комбината глубоко скорбит по поводу смерти врача-гинеколога
АЛЕКСАНДРОВСКОЙ
Анны Михайловны
и выражает соболезнование родным и близким покойной.

Отдел здравоохранения, райком Союза медицинских работников и коллектив санитарно-эпидемиологической станции Фрунзенского района выражают глубокое соболезнование заведующей паразитологическим отделом З. Е. Вайнер по поводу смерти ее дочери
АЛЕКСАНДРОВСКОЙ
Анны Михайловны.

Коллектив стройтреста № 12 Главташкентстроя выражает глубокое соболезнование начальнику отдела треста Т. А. Петросовой по поводу смерти ее матери
САРКИСОВОЙ
Анны Мирзаевны.

Вечерний Ташкент
Орган Ташкентского горкома КП Узбекистана и Ташгорсовета
(Газета выходит 300 раз в году).

НАШ АДРЕС:
700047, ТАШКЕНТ,
УЛ. ЛЕНИНГРАДСКАЯ, 32.

секретариата — 33-57-02; партийной жизни — 32-53-66; промышленности — 33-08-74; строительства — 32-58-85; городского хозяйства — 32-56-83; советского строительства и права — 32-54-15; науки, школ и вузов — 32-57-65; литературы и искусства — 32-56-80; информации — 33-28-95; спорта и военно-патриотического воспитания — 32-55-32; писем трудящихся — 33-29-70; прием объявлений — 33-

Ордена Трудового Красного Знамени типография Издательства ЦК Компартии Узбекистана, г. Ташкент. Индекс 64691.

Р. 10394. А. 2964. 1 2 3 4 5 6 7 8 9 10 11 12