Пролетарии всех стран, соединяйтесь!

Вечерний Ташкент

№ 164 (5755)
20 СУББОТА, ИЮЛЯ 1985 г.
Издается с июля 1966 г.
Цена 3 коп.

ОРГАН ТАШКЕНТСКОГО ГОРКОМА КОМПАРТИИ УЗБЕКИСТАНА И ТАШГОРСОВЕТА

Главное сейчас — изыскать и привести в действие все резервы повышения эффективности производства, качества продукции.

М.С.ГОРБАЧЕВ

В Политбюро ЦК КПСС

Политбюро ЦК КПСС обсудило на очередном заседании вопрос о развитии в 1986—1990 годах и в период до 2000 года производства товаров народного потребления в электротехнической промышленности и об увеличении выпуска продукции, обеспечивающей изготовление таких товаров в других отраслях народного хозяйства. В этих целях намечено расширение действующих и строительство ряда новых промышленных объектов, а также осуществление других мероприятий, которые позволят полнее удовлетворять потребности населения в электробытовых изделиях.

Принято постановление ЦК КПСС и Совета Министров СССР о дополнительных мерах по укреплению материально-технической базы книгоиздательского дела и ускорению научно-технического прогресса в полиграфическом машиностроении. В соответствии с постановлением будет осуществлено дальнейшее развитие полиграфии, реконструкция и строительство предприятий этой отрасли, обеспечено внедрение прогрессивных технологических процессов, дающих возможность в двенадцатой пятилетке значительно повысить качество и увеличить выпуск книжной продукции.

Политбюро одобрило инициативу коллектива Волжского объединения по производству легковых автомобилей, принявшего обязательство достигнуть более высоких показателей по ускорению научно - технического прогресса, росту производства и его эффективности в сравнении с контрольными цифрами, установленными объединению на предстоящую пятилетку. Партийным комитетам на местах, руководителям министерств и ведомств рекомендовано развернуть организаторскую и массово-политическую работу по широкому использованию опыта коллектива «АвтоВАЗ», мобилизовать усилия трудовых коллективов на принятие более напряженных заданий на двенадцатую пятилетку, досрочное выполнение годового плана и социалистических обязательств, достойную встречу XXVII съезда КПСС.

Постановлением ЦК КПСС, Совета Министров СССР, ВЦСПС и ЦК ВЛКСМ определен широкий круг мер по развитию туризма и совершенствованию туристско - экскурсионного обслуживания населения в предстоящем пятилетии и на период до 2000 года. Предусматривается существенно увеличить объем и качество услуг, предоставляемых трудящимся туристско-экскурсионными организациями профсоюзов и бюро международного молодежного туризма «Спутник», создать более благоприятные условия для туристского отдыха родителей с детьми, учащейся и рабочей молодежи, шире использовать туризм и экскурсии в учебно - воспитательном процессе. В этих целях выделяются капитальные вложения, планируется ввод в действие и реконструкция ряда туристских баз, пансионатов и центров.

Политбюро обсудило некоторые вопросы совершенствования практики рассмотрения в партийных органах писем трудящихся. ЦК компартий союзных республик, крайкомам и обкомам партии предложено осуществить дополнительные меры по усилению гласности в работе партийных, государственных и хозяйственных органов, улучшить дело приема граждан, рассмотрения их заявлений и жалоб, обращать особое внимание на обстановку в тех коллективах, откуда поступает наибольшее число критических сигналов. Политбюро подчеркнуло, что партийным комитетам и первичным парторгани-зациям следует всемерно поддерживать членов партии, а также беспартийных товарищей, принципиально вскрывающих недостатки, добиваться, чтобы коммунисты показывали пример открытой товарищеской критики и самокритики. При этом, повышая действенность критики, следует смелее разоблачать клеветников, привлекать их к строгой ответственности. Анонимные поклепы несовместимы с принципами коммунистической морали, и им не должно быть места в нашей жизни.

Более активную роль в разоблачении как зажимщиков критики, так и клеветников, в преодолении бюрократизма и волокиты при рассмотрении предложений трудящихся должны играть средства массовой информации.

Одобрив сообщение товарища Н. А. Тихонова об итогах беседы и переговоров с заместителем премьера Госсовета КНР Яо Илинем, Политбюро отметило важное значение подписанных во время переговоров соглашений по вопросам торгово - экономического и технического сотрудничества между СССР и КНР. Подтверждена необходимость на взаимоприемлемой и равноправной основе и дальше прилагать усилия обеих сторон в целях полного преодоления негативной полосы в советско-китайских отношениях и восстановления добрососедского сотрудничества.

На заседании Политбюро ЦК КПСС были рассмотрены также некоторые другие вопросы внешней политики, развития экономики страны, подготовки к XXVII съезду партии.

В ЦК КПСС И СОВЕТЕ МИНИСТРОВ СССР

Центральный Комитет КПСС и Совет Министров СССР приняли постановление «О мерах по увеличению производства зерна озимых культур, яровой пшеницы, кукурузы, проса и риса в 1986 году за счет внедрения интенсивных технологий их возделывания».

(Полностью постановление публикуется в утренних газетах).

XXVII СЪЕЗДУ КПСС — ДОСТОЙНУЮ ВСТРЕЧУ!

УСКОРЯТЬ НАУЧНО-ТЕХНИЧЕСКИЙ ПРОГРЕСС!

XII ПЛЕНУМ ТАШКЕНТСКОГО ГОРКОМА КОМПАРТИИ УЗБЕКИСТАНА

Сегодня состоялся XII пленум Ташкентского горкома Компартии Узбекистана. С докладом «Задачи городской партийной организации, вытекающие из установок и рекомендаций совещания в ЦК КПСС по вопросам ускорения научно-технического прогресса и решения собрания республиканского партийно-хозяйственного актива по данному вопросу» выступил первый секретарь Ташкентского горкома Компартии Узбекистана У. У. Умаров. Участники пленума обсудили этот вопрос и приняли по нему соответствующее постановление.

В работе пленума принял участие секретарь Ташкентского обкома партии В. Г. Гордиенко.

Подробный отчет о пленуме будет опубликован в следующем номере газеты.

ЕДИНОМЫШЛЕННИКИ

В адреса ряда тепловозных депо Среднеазиатской железной дороги Ташкентские механические мастерские отгрузили приспособления для съема с якоря малых шестерен тяговых двигателей тепловозов. Эти изделия давно, с нетерпением ожидали слесари-ремонтники двигателей тепловозов.

Съем шестерен с якоря двигателя — довольно трудоемкий процесс, нередко заканчивающийся порчей и самой шестерни, и якоря. И несмотря на то, что слесари используют для работы различные механические или гидравлические съемники, часто без кувалды не обходилось...

Новые съемники производства дорожных электромеханических мастерских — индукционные, что позволяет нагревать шестерни до температуры, равной которой они были при монтаже с якорем. Это обстоятельство и сыграло свою главную роль: с помощью гидронасоса без особого труда выполняется теперь некогда трудоемкий процесс.

Индукционный съемник разработан группой новаторов ташкентских мастерских — слесарем Б. Тахумовым, электромонтером А. Казариным и электрообмотчиком А. Думбровским во главе с руководителем предприятия, опытным рационализатором В. Севоднясевым. Этот труд явился плодом годовой напряженной работы, где в творческом поиске важную роль сыграла именно идея нагрева шестерен перед их съемом с якоря.

Два первых опытных съемника были отправлены для испытаний в Ашхабадское локомотивное депо. В своем отзыве главный инженер депо Н. Якушев, главный энергетик В. Вершта, старший мастер Е. Осипов и технолог А. Султанова дали положительную оценку работы индукционного съемника. Однако они внесли и предложение по совершенствованию технологии съема шестерен. Ташкентские коллеги по творческому поиску приняли предложение туркменских товарищей, включили их имена в соавторы разработки и внедрения ценного новшества.

Дорожные электромеханические мастерские — небольшое предприятие, но очень важное и нужное для дороги. Здесь трудится немало людей творческой мысли. Многие идеи и поиски начинаются, когда за дело берется сам начальник мастерских Владимир Севоднясев — человек, не представляющий себя вне творческого поиска. Рационализаторы трудятся по заданию различных служб дороги, «расшивая» узкие места в их работе.

А дел немало. Выпускаемые промышленностью кабельные ролики (изолировочный материал) для ремонта электрокабеля, надо признать, поступают на места далеко не всегда своевременно и в нужном количестве. Существенный материальный урон наносится в случаях, когда возникает порыв кабеля, и его нельзя быстро устранить из-за отсутствия роликов.

Это обстоятельство и предопределило решение специалистов найти возможность изготовлять ролики на месте. И снова за дело взялся В. Севоднясев вместе с начальником Душанбинского энергоучастка Р. Переверзовым. Рационализаторам удалось выполнить сложное инженерное задание — создать прогрессивную технологию. Так был налажен выпуск крайне нужного материала для электриков.

Обеспечив дорогу кабельными роликами, производственники предприятия на специально созданном участке приступают к изготовлению 3.000 роликов по заказу МПС СССР.

Л. БЛИНДЕР.

ВЫСОКОПРОИЗВОДИТЕЛЬНАЯ ЛИНИЯ

Для автоматического фасования порошкообразных синтетических моющих средств в картонные пачки с последующей их упаковкой в термоусадочную пленку специалистами (опытно-конструкторского бюро расфасовки и упаковки) разработана специальная высокопроизводительная линия.

В отличие от используемого на ряде предприятий химической промышленности автомата «Хессер» производства ФРГ, новая линия позволяет вдвое экономить производственные площади и исключает применение дефицитного картона для изготовления гофрокоробов. Оборудование, входящее в состав линии, может работать как автономно, так и в общем технологическом процессе линии. В минуту линия выдает 50—100 пачек порошка.

Новшество внедрено на Ташкентском и Сумгаитском заводах синтетических моющих средств. С его использованием повысилась производительность труда, в шесть раз снизились затраты на вторичную тару. Условно-годовой экономический эффект от внедрения двух линий — более 428 тысяч рублей.

СОЗДАНО НОВАТОРАМИ

Канализационные керамические трубы при транспортировке и разгрузке часто приходят в негодность в основном из-за повреждения концов, что приводит к дополнительным материальным затратам.

Рационализаторы треста «Ташинжстрой» Главташкентстроя разработали и внедрили станок для резки поврежденных концов труб. Его внедрение позволяет использовать бракованные изделия.

Новое устройство эксплуатируется в СУ-10 треста «Ташинжстрой».

(По материалам УзНИИНТИ).

Эффект мастерства

В обязательствах полиграфического объединения «Матбуот», принятых на 1985 год, есть такая строка: «Продолжить создание бригад нового типа, работающих на единый наряд, с оплатой по конечному результату и довести количество этих коллективов до 40 процентов от общего числа рабочих».

Обязательства успешно выполняются. Сейчас бригадной формой охвачено 45 процентов производственников, значительная их часть трудится на единый наряд с применением КТУ. Именно на этих участках достигается наивысшая производительность труда.

В переплетных цехах ныне уже действует ряд комплексных и специализированных бригад; создаются коллективы и на швейных участках, поточных линиях по выпуску книг и изготовлению переплетных крышек (обложек).

А передовой опыт и мастерство здесь есть у кого перенимать. Наиболее высоких производственных показателей добились сквозные бригады С. Брастовского и С. Галимова, коллектив печатников офсетной печати, обслуживающий современную восьмикрасочную машину «Ультрасет-72», возглавляемый Д. Ниязмухамедовым, специализированная бригада Е. Сапруновой и другие, которые приняли повышенные обязательства достойно встретить XXVII съезд КПСС, и успешно их выполняют — добиваются перевыполнения заданий при высоком исполнительском мастерстве.

Ныне на предприятиях полиграфического объединения уже действует более 50 специализированных и хозрасчетных бригад. И все они добиваются высокой выработки при отменном мастерстве — полиграфические издания отличает высокое техническое исполнение.



С ТВОРЧЕСКИМ ПОДХОДОМ

Более восьми лет работает на заводе «Средазгазавтома т ика» слесарь-сборщик Н. Наджимов. За это время он не только сам хорошо освоил свою специальность, но и накопленные знания щедро передает молодежи. Ударник коммунистического труда, используя резервы производства, применяя передовые приемы труда, ежедневно перевыполняет сменные задания на 20—30 процентов. Не стоит он в стороне и от рационализаторской деятельности, используя сработанные самим различные приспособления.

Как и его товарищи, он активно включился в социалистическое соревнование в честь XXVII съезда КПСС, участвует в движении 27-ми ударных декад.

НА СНИМКЕ: слесарь-сборщик Н. Наджимов.

Фото **М. Нуритдинова.**

Другие материалы, посвященные ускорению научно - технического прогресса, читайте на 2-й стр. газеты.

● ЕДИНЫЙ ПОЛИТДЕНЬ

ТРЕЗВОСТЬ — НОРМА ЖИЗНИ

Формирование нового, гармонично развитого человека — первостепенная задача современного этапа строительства коммунизма. И особое значение в связи с этим приобретает целенаправленное воспитание у трудящихся, особенно у подрастающего поколения, идейной убежденности, сознательного отношения к делу. Строгое соблюдение принципов коммунистической морали несовместимо в нашем обществе с таким уродливым социальным явлением, как пьянство.

Эта мысль лейтмотивом проходила через выступления на состоявшемся 19 июля в республике очередном едином политдне. Его тема — «Искоренить пьянство и алкоголизм». Выступая перед коллективами промышленных предприятий, строек, колхозов и совхозов, учреждений, по месту жительства, докладчики указывали на огромный материальный и моральный ущерб, причиняемый обществу употреблением спиртных напитков. Отмечалось, что в принятых недавно по этому вопросу документах партия и правительство наметили комплекс мер по искоренению этого социально опасного зла. Алкоголизм повинен в возникновении ряда психических заболеваний, в рождении неполноценных детей, в сиротстве. Пристрастие к спиртному является причиной многих бед и несчастий для самих пьющих, их семей, всех окружающих. Пьянство сокращает продолжительность жизни, снижает эффективность огромных материальных затрат государства на охрану и укрепление здоровья трудящихся. Урон, который наносит алкогольное зло народному хозяйству страны, исчисляется десятками миллиардов рублей.

Докладчики приводили конкретные примеры из жизни коллективов, убедительно подтверждающие, что пьянство ведет к снижению производительности труда, нарушениям трудовой и технологической дисциплины, служит причиной аварий, травм, преступлений, распада семей. Особое внимание в выступлениях уделялось претворению в жизнь долговременной комплексной программы действий, направленных на усиление наступательной, бескомпромиссной борьбы с пьянством и алкоголизмом, за утверждение в нашем обществе принципов и норм трезвого, здорового образа жизни. Партийным активистам, агитаторам, всем сознательным труженикам необходимо усилить в коллективах разъяснительную работу, повсеместно добиться обстановки строгой взаимной требовательности, здорового морально - психологического климата.

Эффективным средством борьбы за искоренение алкоголизма станет значительное снижение производства спиртных напитков. В связи с этим торгующим организациям надо принять оперативные меры для увеличения товарооборота за счет реализации других видов продукции. Предприятиям пищевой промышленности предстоит увеличить производство безалкогольных напитков, соков, изделий из фруктов и ягод. Положительные результаты несомненно приносит резкое ограничение продажи спиртного, запрет на употребление их на предприятиях и в организациях, в местах массового отдыха. Выступавшие говорили о внесенных в республиканское законодательство мерах, предусматривающих ужесточение наказаний за пьянство, самогоноварение, нарушение правил торговли и спекуляцию спиртными напитками, за управление транспортом в нетрезвом состоянии.

Партийным, советским, профсоюзным и комсомольским организациям, руководящим работникам, членам партии необходимо усилить антиалкогольную пропаганду в производственных и учебных коллективах, по месту жительства населения. Подчеркивалось, что их важнейшим долгом является создание в трудовых коллективах обществ и клубов трезвости, активная поддержка деятельности этих организаций. Большое значение будет иметь также осуществление профилактических мер в отношении лиц, злоупотребляющих спиртным, ввод в действие лечебно-трудовых профилакториев с собственной производственной базой, создание сети наркологических больниц и диспансеров, их отделений на предприятиях и в организациях.

Действенной мерой борьбы с пьянством должно стать улучшение работы культурно - просветительных учреждений и спортивных сооружений, улучшение организации досуга трудящихся, как это предусмотрено в принятом ЦК КПСС постановлении по данному вопросу.

Воспитание населения в духе трезвости, говорили участники политдня, несомненно окажет положительное воздействие на проводимую сейчас партией огромную работу по совершенствованию хозяйственного механизма, ускорению интенсификации производства, позволит успешно завершить задания одиннадцатой пятилетки, достойно встретить XXVII съезд КПСС и XXI съезд Компартии Узбекистана.

Докладчики ответили на многочисленные вопросы собравшихся.

Перед трудовыми коллективами на единого политдне выступили члены и кандидаты в члены ЦК Компартии Узбекистана, члены Ревизионной комиссии Компартии республики, секретари областных, городских и районных комитетов партии, руководители советских и общественных организаций, министерств и ведомств.

В едином политдне приняли участие члены и кандидаты в члены Бюро ЦК Компартии Узбекистана.

(УзТАГ).

● Завтра — День металлурга

РЕШАЮЩИЙ ФАКТОР УСПЕХА

Литейное производство является одним из важнейших участков на многих крупных промышленных предприятиях города. Видное место оно занимает и на Ташкентском опытно-механическом ремонтно-экскаваторном заводе Министерства мелиорации и водного хозяйства Узбекской ССР. С какими успехами подошли к своему профессиональному празднику труженики «огненной профессии», за счет чего они добиваются высоких показателей в работе, рассказывает сегодня главный металлург предприятия Василий Федотович МИХАЙЛОВ:

— Наш завод, как известно, занимается капитальным ремонтом экскаваторов, дизельных двигателей для насосных станций и автомобилей, выпускает запчасти к ним, изготовляет немало другой продукции. Объемы производства большие. Ведь с каждым годом мелиораторы республики осваивают все больше целинных земель, восстанавливают старопахотные, создают водохранилища, прокладывают каналы.

Большая нагрузка ложится здесь на литейщиков. Многие изношенные детали машин и агрегатов приходится изготовлять заново. Решающим фактором успешной деятельности коллектива стала реконструкция литейного цеха, строительство его новых пролетов. Сейчас он оснащен самым современным оборудованием. Установлены дуговые сталеплавильные печи объемом 1,5 тонны, полностью механизирован участок для приготовления формовочной смеси. Действуют высокопроизводительные и дающие хорошее качество изделий формовочные машины, дробеметная камера для очистки литья, построен 6-этажный механизированный склад моделей.

В коллективе службы главного металлурга завода широко развернулось социалистическое соревнование. Так, труженики литейного цеха единодушно поддержали «почин восемнадцати» и решили к XXVII съезду КПСС выполнить план двух месяцев 1986 года. Шесть человек обязались в честь партийного форума страны до конца пятилетки завершить задание десяти лет. Среди них бригадир обрубщиков З. Зарипов, газорезчик Е. Мухаев, завальщик М. Азимов и другие новаторы. Свое слово литейщики подтверждают ударными делами.

ЭХО ДНЯ

Сегодня в Ташкенте:

Коллектив проектно-конструкторского бюро АСУ научно-производственного объединения «Сигнал» завершил разработку автоматизированной системы управления в хлопкоочистительной промышленности. Началось ее промышленное внедрение на Алмалыкском хлопкозаводе. Данные, накопленные в период опытной эксплуатации АСУ на этом предприятии с нынешнего по первую половину 1986 года, откроют широкие перспективы внедрения автоматизированных систем в управление производственными и технологическими процессами при переработке хлопка-сырца на заводах республики.

Новая автоматическая линия производства машиностроителей ГДР по никелированию изделий смонтирована на фурнитурно-пластмассовом заводе. Если в настоящее время на имеющемся оборудовании данный участок работает три смены, то с пуском автомата время никелирования сократится в полтора раза, условно высвободятся двое - трое рабочих, улучшится качество продукции и повысится культура производства. Снабженная электронным устройством, линия работает по заданной программе и производит все операции сама. Рабочему останется только загружать барабан деталями и выгружать готовую продукцию.

В республиканском Доме кино состоялся пленум Союза кинематографистов Узбекистана «О задачах кинематографистов республики по выполнению решений апрельского (1985 г.) Пленума ЦК КПСС, XX пленума ЦК Компартии Узбекистана и достойной встрече XXVII съезда КПСС». Докладчик и выступавшие говорили о той работе, которая ведется по выполнению решений пленумов, подготовке к очередному съезду партии.

ПОГОДА

В 11 часов утра в Ташкенте было 26 градусов тепла. В ближайшие сутки температура ночью 18—20°, днем 34—36° тепла.

КУРСОМ НАУЧНО-ТЕХНИЧЕСКОГО ПРОГРЕССА

ПОВЫШАТЬ ТВОРЧЕСКУЮ АКТИВНОСТЬ

Почему подчас новые машины, станки, товары народного потребления, прогрессивные идеи по организации производства и управления все еще находятся где-то на полпути от чертежа до действующей новинки? Что надо сделать для улучшения взаимодействия науки и производства? Как ускорить переход на интенсивные методы работы, интенсивные формы организации труда? — все эти вопросы стали в центре внимания участников беседы за «круглым столом», организованной Ташкентским горкомом Компартии Узбекистана. Главные инженеры и главные специалисты предприятий промышленности, строительства, транспорта и связи, руководители БРИЗов и НТО, передовики и новаторы производства, тесно сотрудничающие с инженерно-техническими работниками, ученые вузов и научно-исследовательских организаций города с большой заинтересованностью говорили о коренных проблемах развития народного хозяйства города в преддверии одного из крупнейших, важнейших политических событий в жизни нашей страны — предстоящего XXVII съезда нашей партии.

«ЛЮДЯМ НАДО ПОМОЧЬ УБЕДИТЬСЯ, ЧТО УСКОРЕНИЕ НАУЧНО-ТЕХНИЧЕСКОГО ПРОГРЕССА — ЭТО ЖИЗНЕННО ВАЖНОЕ ДЕЛО, КОТОРОЕ ОТВЕЧАЕТ ИНТЕРЕСАМ ВСЕХ, ПОЗВОЛЯЕТ КАЖДОМУ ШИРОКО РАСКРЫТЬ СВОИ СПОСОБНОСТИ И ТАЛАНТ. МЫ РАССЧИТЫВАЕМ НА ВЫСОКУЮ ТВОРЧЕСКУЮ АКТИВНОСТЬ И МАСТЕРСТВО НАШЕГО РАБОЧЕГО КЛАССА, КРЕСТЬЯНСТВА, ИНТЕЛЛИГЕНЦИИ, ИНЖЕНЕРОВ И УЧЕНЫХ».

М. С. ГОРБАЧЕВ.

— Наш город является крупнейшим центром единения науки и труда. И реализация планов ускорения научно-технического прогресса, выдвинутых на совещании в ЦК КПСС, в значительной степени будет определяться вкладом наших ученых, специалистов, передовиков и новаторов производства инженерно - технических и руководящих работников, — отметил, открывая встречу, второй секретарь Ташкентского горкома Компартии Узбекистана К. П. ДУДИН. — Нет сомнения, что предстоящий шаг—это шаг создания роботов и роботехнических комплексов, которые завоевывают авторитет в производственном объединении «Ташкентский тракторный завод имени 50-летия СССР», шаг создания автоматизированных цехов и участков, оснащенных специальной микропроцессорной техникой. Это большая работа, которую предстоит осуществить в промышленности, строительстве, транспорте, связи. Без сомнения, всем нам, прежде всего инженерно-техническим работникам, рабочим, всем, кто занят в сфере материального производства, кто занят в науке, придется серьезно перестраиваться на интенсивный метод работы, на интенсивные формы организации своего труда, чтобы успеть за стремительным ходом той научно-технической революции, которая идет и наступает по целому ряду направлений. Поиск совершенных технологических процессов, новых технологий, разработка и внедрение тех их видов, которые повысят производительность труда, качество продукции, сэкономят материалы и энергию, автоматизируют производственные процессы, должны быть в центре внимания каждого производственного коллектива, ученых НИИ и вузов, конструкторских бюро.

Чтобы идти вперед, нам необходимо по примеру ленинградцев подумать о межотраслевой интенсификации, т. е. объединении усилий работников одной отрасли в решении проблем научно-технического прогресса. А для этого надо создать центры, лаборатории, которые бы задавали тон во внедрении нового, прогрессивного. В частности, требует более широкого применения метод порошковой металлургии, нужны специалисты по использованию микропроцессорной техники, микроэлектроники, ЭВМ. Такая техника имеется на лакокрасочном заводе, но специалистов не хватает. А это значит, что мы должны готовить кадры. Такие кадры нужны и в промышленности, и в строительстве. Мы сегодня получаем башенные краны со встроенной стройной теристерной системой, с заданной программой, а специалистов, чтобы их использовать, нет.

Техническое перевооружение предприятий, экономия ресурсов, резкое повышение качества продукции — вот тот путь, по которому будет идти наша экономика. Это требует коренного пересмотра отношения к научно-техническому обновлению различных отраслей, новаторского подхода к делу, улучшения взаимодействия науки и производства, повышения эффективности производства и качества продукции на каждом рабочем месте. Партией намечен целый ряд мер, направленных на повышение эффективности научных разработок, сокращение сроков их практического внедрения, на создание экономических рычагов, которые бы активно приводили в действие весь механизм реализации научно-технических новшеств в различных отраслях экономики.

В том, насколько быстро и успешно будет проведена такая работа, большую роль играют творческая активность научных и производственных коллективов, руководителей соответствующих ведомств, их заинтересованность в деле, решительные меры по укреплению дисциплины, организованности, порядка.

ТРИ «КИТА» ПРОГРЕССА

Как будут учитываться стратегически важные направления развития народного хозяйства в перспективном плане социально-экономического развития города на XII пятилетку? На этот вопрос отвечает директор НИИ экономики, член-корреспондент АН УзССР А. Х. ХИКМАТОВ:

— Учитывая, что научно-технический прогресс зиждется на трех «китах»: комплексной механизации и автоматизации, включающей робототехнику; электрификации производственных процессов; их химизации, т. е. использовании полимерных материалов как метода ускорения научно-технического прогресса, мы, все участники составления плана, общественные комиссии, городской Совет, обращаем внимание прежде всего на повышение удельного веса полуавтоматического оборудования в основных производственных отраслях, в промышленности. К сожалению, у нас удельный вес по сравнению со среднесоюзным уровнем по этому показателю в два раза ниже, а отсюда наблюдается снижение роста производительности труда. А коль это так, мы должны четко определить направления совершенствования планирования и управления научно - техническим прогрессом. Главным направлением в работе должны стать интенсификация общественного производства, повышение коэффициента сменности, быстрейшее внедрение достижений науки в производство. Мы приступили к созданию социально-экономического плана на XII пятилетку. И что же выясняется? Тепловозоремонтный завод планирует затратить на внедрение новой техники более 3 миллионов рублей с получением экономического эффекта 310 тысяч, т. е. окупаемость рассчитана примерно на десять лет, а этого мы допустить не можем. Затраты, направляемые на научно-технический прогресс, должны быстро окупаться.

Другой немаловажный вопрос — это ценообразование новой техники. Следует разумнее использовать закрепительные и поощрительные цены. Поощрительные — на вновь создаваемую технику, а то оборудование, которое не отвечает требованиям научно-технического прогресса, должно запрещаться производством. Следует более разумно подходить к реконструкции производства, тщательно продумывая вопросы экономии основных фондов, обновления продукции, подсчитывая экономические выгоды.

СОДРУЖЕСТВО КРЕПНЕТ

—Главным резервом перевода народного хозяйства нашей страны на путь интенсификации является ускорение научно-технического прогресса. И в решении этого вопроса большую роль играют укрепление связи науки с производством, быстрейшее использование достижений науки и техники в народном хозяйстве, — подчеркнул **в своем выступлении директор института механики и сейсмостойкости сооружений, член-корреспондент АН УзССР Т. Д. ДЖУРАЕВ.** — Решить его не под силу одной организации или одному ученому, который разработал тот или иной метод или технологию. Тут нужно содружество. У нас в институте накоплен некоторый опыт такого внедрения. За десятую пятилетку от внедрения достижений науки в производство у нас получен реальный экономический эффект — 50 миллионов рублей, а сейчас мы уже за четыре года достигли такого же уровня. В содружестве с проектировщиками «Ташметропроекта» и строителями «Ташметростроя» наши ученые в короткий срок сумели разработать такие конструкции для строительства станций метро, перегонных тоннелей, которые позволили сократить сроки строительства и отвечают требованиям наших грунтов. А вот пример иного порядка. 15 лет понадобилось для того, чтобы оснастить 10 тысяч машин составными шпинделями, которые сейчас работают и дают экономический эффект порядка 10 миллионов рублей в год. Если мы хотим двигаться вперед, надо сокращать сроки внедрения. Эффективной формой содружества является связь науки с производством. Примером такого содружества является работа творческой группы, в которую вошли сотрудники нашего института, ГСКБ по машинам для хлопководства и объединения «Узбексельмаш». В результате ее деятельности успешно решена проблема повышения надежности опрыскивателей «ОВХ». «Ташхимсельмаш» с 1980 года освоил выпуск «ОВХ-14». Годовой экономический эффект от внедрения этих машин составляет 1,5 миллиона рублей в год. Форм связей с производством немало. Это и заключение хоздоговоров, направленных на повышение производительности труда, улучшение техники и технологии, и организация отраслевых лабораторий, являющихся активным способом сближения науки с производством. Но самыми эффективными следует признать научные и инженерные центры. Такие центры действуют в Томске и на Украине, и нам с промышленными предприятиями следует перенять их опыт.

РАЗРАБОТКА—ИЗГОТОВЛЕНИЕ—ВНЕДРЕНИЕ

— Продолжая тему, начатую Т. Д. Джураевым, — **сказал главный конструктор НПО «Технолог» В. Г. АВГУСТИНОВИЧ,** — **я хочу отметить, что НПО наиболее эффективно сможет выполнять свое назначение и в короткие сроки внедрять свои научные разработки только тогда, когда будет строго соблюдаться соотношение между научно-производственной базой и конструкторскими подразделениями, когда чертежи не будут годами лежать на полках.** Другим немаловажным условием для того, чтобы цепочка «разработка — изготовление — внедрение» сокращалась, является создание при структурных подразделениях лабораторий, в которых бы велась отладка машин, агрегатов. Такая система оправдывает себя, о чем свидетельствует тот факт, что у нас цикл изготовления и внедрения агрегата и станка занимает один год. Это меньше, чем в станкостроительной промышленности. Например, при возведении первой очереди Ташкентского метрополитена потребовались прокладки. Метростроители обратились за помощью к нам, и мы в течение восьми месяцев создали агрегат, который создает и строгает эти прокладки. Это пример оптимального содружества в работе лаборатории и производственной базы.

Неплохой результат получен в результате создания КТБМ, призванного решать вопросы механизации кузнечных прессов, заготовительных и сварочных работ. Здесь, в частности, решены вопросы рулонной стали, поперечного, продольного сечения, поперечной и продольной разрезки, штамповки и литья. Сейчас нашей первоочередной задачей является создание гибкой системы, которая в процессе работы может переналадиваться. Это позволит нам в более сжатые сроки переходить на производство других изделий. Повышению качества и производительности труда, резкому сокращению сроков внедрения разработок будет способствовать и использование системы автоматического проектирования, которая пока еще не находит применения. Следует решить и вопрос создания в городе единого центра по изготовлению оснастки, инструмента для заводов, которые зачастую являются тормозом на пути внедрения прогрессивных разработок. Загружать наши мощности тиражированием одного и того же изделия невыгодно, так как это связано со снижением производительности труда и сокращением темпов ускорения научно-технического прогресса. И еще один сложный вопрос, который мне бы хотелось поднять, — это вопрос материально - технического снабжения. В НПО изготовляется одно-два-три изделия. Это самое большое. Но для того чтобы его изготовить, приходится металл и комплектующие изделия получить по той системе, которая существует для серийного производства. Это затягивает сроки изготовления больше, чем на год.

РАЗВЕ ЭТО ПО-ХОЗЯЙСКИ?

— Да, сроки изготовления и внедрения нового оборудования, предложений рационализаторов необходимо ускорять, — поддерживает В. Г. Августиновича заслуженный рационализатор СССР, слесарь Ташкентского производственного авиационного объединения А. А. ЛАПКИН. — Я работаю в литейном цехе. И должен сказать, что одна из уникальных печей запускалась у нас в течение двух лет, а ведь ее производительность в два раза больше предыдущей! Сейчас-то она работает, но ведь вопрос с запуском можно было бы решить и раньше. Нынче в цехе простаивают 30 единиц нового оборудования, на которое затрачен металл, усилия, труд многих людей. Разве это похозяйски?! И хотя наш цех считается передовым в объединении, а объединение передовым в городе, такие факты свидетельствуют о нерачительном отношении к делу. Надо укреплять содружество рабочей и инженерной мысли, стремиться к тому, чтобы предложения рационализаторов и изобретателей быстрее внедрялись в производство.

КЛЮЧЕВАЯ ЗАДАЧА—ВНЕДРЕНИЕ

На вопросе необходимости ускорения внедрения разработок в производство остановился в своем выступлении и первый проректор Ташкентского политехнического института И. М. МИРХОДЖАЕВ. Он отметил, что в институте, ведущем подготовку специалистов для народного хозяйства, проводится большая научно-исследовательская работа. Однако с внедрением разработок дело обстоит хуже. К примеру, ученые разработали технологию получения цемента, поднимающего производительность труда, экономящего топливо для обжига и электроэнергию, но она пока не внедряется. С 1979 года не находит применения предложение по использованию отходов кенафа для изготовления машинных деталей, которые служат в 2—2.5 раза дольше обычных. Пока не находит применения и автоматический влагомер, проверяющий показатели влажности хлопка - сырца. Видимо, назрела необходимость в создании опытно-экспериментальных производств при институтах или предоставлении им возможности для испытаний на промышленных предприятиях.

ДЕЙСТВОВАТЬ ИНИЦИАТИВНО, С НОВАТОРСКИМ ПОДХОДОМ

— В решении вопросов ускорения научно-технического прогресса, внедрения достижений науки и техники в производство, модернизации машиностроения, укрепления базы научных исследований, — **сказал на встрече секретарь Ташкентского горкома Компартии Узбекистана С. М. ЮСУПОВ, — большое значение имеет не только переориентация каждого предприятия, отрасли народного хозяйства в целом на интенсивный путь развития, но и укрепление дисциплины, организованности, повышение культуры производства, подготовка кадров.** Ведь не секрет, что руководящие работники, которые прошли обучение 15—20 лет назад, сегодня нуждаются в знаниях по ЭВМ и микропроцессорной техники. Чтобы внедрять новое, надо уметь им управлять! Вот почему такую актуальность приобретает вопрос повышения квалификации руководящих работников.

Чтобы мы сегодня работали устойчиво, чтобы выше была производительность труда, нам нужно и в службе подготовки производства создавать специальные цехи нестандартного оборудования, цехи по контролю за измерительными приборами. Это не только позволит успешно решать вопросы внедрения, но и избегать внутрисменных простоев на станках и оборудовании.

Выступая на встрече, слесарь-литейщик ТАПОиЧ А. А. Лапкин правильно подчеркнул, что у нас еще на предприятиях немало оборудования, которое не используется. Зачем же было тогда его заказывать? Из-за бездеятельности и пассивности мы не смогли внедрить у себя прогрессивный метод порошковой металлургии, применяющийся на навоийском комбинате. А ведь на это предприятие приезжают за опытом со всего Советского Союза. Руководителям предприятий нужно сделать соответствующие выводы и подумать о том, как внедрить этот метод, увеличивающий долговечность деталей, срок их службы в 6 — 7 раз.

Плохо сегодня используются и роботы, станки с числовым программным управлением. Есть где проявить инженерную смекалку и сотрудникам НПО «Технолог». Например, на агрегатном заводе при изготовлении кожуха выполняется 18 операций, 60 процентов продукции идет в брак. Разве нельзя сообща с производством решить этот вопрос?! Говоря сегодня о научно-техническом прогрессе, мы прежде всего должны подумать об эффективном использовании того, что уже имеем, а потом двигаться вперед с тем, чтобы поднять производительность труда не на 1,3—1,4 процента, а как сказал Генеральный секретарь ЦК КПСС М. С. Горбачев, в 3 — 5 раз. Время не ждет. Время требует внести весомый практический вклад в реализацию задач, стоящих перед экономикой столицы.

В лабораториях ученых

И ЛУЧШЕ, И ПРОЩЕ

Отличный подарок газовикам приготовили специалисты лаборатории буровых растворов Среднеазиатского НИИ природного газа. Здесь под руководством И. И. Примашкина сумели получить из отходов волокна «нитрон» производственного объединения «Навоиазот» новый полимерный реагент для обработки буровых растворов, причем получен он в сухом виде. И не только этим отличается он от применяемого ныне жидкого реагента «К-9». Технология его производства значительно проще.

Как известно, реагенты препятствуют распусканию в растворах глинистого шлама. Приходится производить так называемую «наработку» раствора — разбавлять его, расходовать лишний реагент. Полученный же сухой препарат, растворенный в воде, эту «наработку» резко снижает.

Новинка еще не получила своего официального «имени», но судя по всем перечисленным выше достоинствам, ее применение сулит немалую выгоду.

РАБОТАЕТ СОЛНЦЕ

Технология получения экономичных и высокоэффективных солнечных элементов для питания различных научных и бытовых приборов разработана в Физико-техническом институте Академии наук Узбекской ССР. Основу элементов составляет арсенид галлия, тончайший слой которого наносится на кремниевую подложку. До сегодняшнего дня практически невозможно было провести такую операцию. Дело в том, что параметры кристаллических решеток этих элементов не согласуются. Ученые решили проблему за счет создания между ними так называемого буферного слоя из германия.

ФАРМАЦЕВТАМ НА ЗАМЕТКУ

Новый метод получения пиридина — основы для производства различных медицинских препаратов, а также ингибиторов и пестицидов предложили ученые Ташкентского политехнического института. Это вещество стали изготавливать из ацетиленовых соединений в присутствии специальных катализаторов.

(УзТАГ).

Поиск рождает успех

ФОТОРЕПОРТАЖ





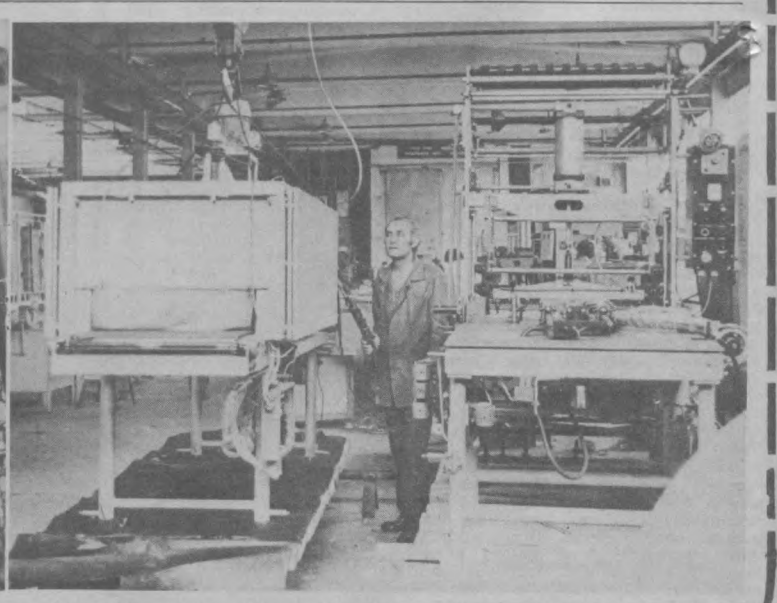

В цехе опытных образцов Ташкентского опытного конструкторского и технологического бюро расфасовочного и упаковочного оборудования, как на параде, выстроились сверкающие свежей краской автоматы для упаковки полимерных банок с моющей пастой в пакеты из термоусадочной полиэтиленовой пленки.

— Здесь концентрируются усилия всего коллектива предприятия, — поясняет заместитель начальника цеха А. Федоров, — находит воплощение в реальных делах творческая мысль конструкторов. После того, как опытный образец получил «добро» на экспериментальном участке, за дело принимаются наши слесари-сборщики. Как правило, автоматы изготавливаются малыми партиями и самых разнообразных видов.

Высокие показатели всего опытного конструкторского и технологического бюро обусловлены многими факторами. И основной из них тот, что коллектив всегда в курсе потребностей предприятий Всесоюзного производственного объединения «Союзбытхим», смело берется за самые сложные разработки и находит оригинальные решения. Это позволяет заводам отрасли на основе внедрения новой техники осуществлять техническое перевооружение производства.

Общий экономический эффект от разработок бюро составил только в минувшем году около 5,4 миллиона рублей, а отдача от одного затрачиваемого рубля в два раза больше.

В. СЕРГЕЕВ, Т. КАРИМОВ.

НА СНИМКЕ: слесарь цеха опытных образцов П. Сас; токарь С. Свинягина; готовится к отправке готовое оборудование.

Фото авторов.

НОВОСТИ ПЛАНЕТЫ

СООБЩАЮТ КОРРЕСПОНДЕНТЫ ТАСС И АПН.

В городах и столицах мира

▲ **БУХАРЕСТ. Завод электрических машин** — одно из крупнейших современных предприятий румынской столицы. Он выпускает разнообразную гамму электродвигателей различной мощности, которые находят широкое применение в различных отраслях промышленности. Продукция предприятия известна далеко за пределами страны. Более 60 проц. двигателей отправляются в Советский Союз. В этом году исполняется четверть века со дня начала сотрудничества завода с СССР. Коллектив готовится отметить знаменательную дату выпуском 300-тысячного двигателя по советскому заказу.

▲ **ГАВАНА.** Архиепископ Сан-Сальвадора Артуро Ривера-и-Дамас гневно осудил кровавый террор, осуществляемый с ведома и благословения антинародного режима Дуарте «эскадронами смерти». Выступая в сальвадорской столице, он потребовал, чтобы одна из самых ультраправых группировок, именующая себя «секретной антикоммунистической армией», прекратила преследование группы студентов национального университета.

Члены этого полувоенного формирования, известного своими многочисленными преступлениями против демократически настроенных сальвадорцев, угрожают 11 активистам студенческого движения смертью, если они до 20 июля не покинут страну. Правительство Хосе Наполеона Дуарте должно принять срочные меры, направленные на пресечение деятельности «эскадронов смерти», заявил архиепископ. Хотя оно и располагает достаточными средствами для этого, ультраправые группировки действуют абсолютно безнаказанно.

2 стр. Вечерний Ташкент

20 июля 1985 г.

• Международные заметки

ЦИНИЗМ? НЕТ, ТАКАЯ МОРАЛЬ!

Сколько ядерных ракет нужно Соединенным Штатам? И какие критерии вообще определяют мощь американской военной машины?

«Советская военная угроза»? Объяснение для простаков и для тех, кто хотел бы верить, что она существует. Разумные потребности в обороне? Как показали дебаты в конгрессе по военному бюджету и ракетам «МХ», даже американские законодатели требуют более веских доказательств «слабости» и «уязвимости» Америки, чем приводятся в докладах Пентагона, в которых американская армия неизбежно предстает слабосильной и беззащитной. Поиски аргументов в пользу безудержного продолжения гонки вооружений превратились в постоянную заботу нынешней американской администрации. Задача, что и говорить, не из простых. Порой адвокатам сверхвооружения Америки за неимением других приходится прибегать к аргументам из области абсурда: оказывается, появление оружия для ведения «звездных войн» было неизбежно, потому что к его созданию привело совершенствование... детских электронных игр! Так утверждает, например, помощник министра обороны США Ричард Перл.

Роберт Макфарлейн не хочет выглядеть смешным и балансирует на грани истины, пытаясь трактовать ее в выгодном для себя свете. Отбиваясь на днях от настойчивого журналиста, который хотел знать, почему Пентагон, получив от конгресса разрешение на строительство любого количества ракет «МХ» — от 12 до 21 единицы, — выбрал максимум, помощник президента по национальной безопасности ответил: потому что «производство 21 единицы более экономически, более эффективно». Итак, не национальная безопасность, не «советская угроза», а экономическая эффективность, попросту — выгода диктует свои законы.

Любому ясно, что серийное, поставленное на поток производство выгоднее. Но может ли эта экономическая категория служить законом при определении уровня ядерного риска? Не выгоднее было бы вообще остановить конвейеры ракетно-ядерной смерти? Выгоднее для дела мира. Выгоднее для людей, несущих в той же Америке на своих плечах бремя гонки вооружений. Но «...есть тысячи, которые живут ею (войной); она — их жатва; шум, который эти люди поддерживают в газетах и разговорах, не вызывает подозрения у народа; и, пока зло не совершится, этот обман не будет раскрыт». Так писал Томас Пейн, просветитель, революционер и сторонник независимости Соединенных Штатов, еще двести лет назад об адвокатах войны и смерти.

«Это цинично!» — не выдержал и крикнул один американский журналист, когда Рональд Рейган принялся расхваливать на пресс-конференции экономические выгоды, которые-де сулит работа над оружием для «звездных войн». Цинично? Это если судить по законам обыкновенной человеческой морали. Но «большой бизнес слишком большой, чтобы быть человечным», любил повторять Генри Форд-старший. Ему, конечно, виднее.

Н. СТРЕЛЬЦОВА.

В субботний вечер

• Для советского человека

Операция «Мороженое»

Приготовить мороженого на 200 человек — такой заказ получил Хасан Исамухамедов — шеф-повар ташкентского кафе «Гунча». Столы накрыли для гостей — ребят из городского пионерлагеря школы № 64.

«Гунче» всего несколько недель, а такие заказы здесь уже не в новинку. Создавая новое кафе, рассуждали так: рядом магазин «Детский мир», куда приходят немало покупателей с детьми. Теперь они смогут зайти в кафе, отдохнуть. Расчет оказался верным, но не полным: расположенные на открытой площадке столики под пестрыми зонтами привлекли многие сотни людей. Сюда идут целыми семьями, приходят бабушки с внуками, подростки.

Здесь красиво и уютно: постарались оформители из фирмы «Усто». Для малышей — резные деревянные стулья и столы. Выбор мороженого в «Гунче» богат: добрый десяток наименований в меню. Цены — от 16 до 58 копеек. Хочешь — с сиропом, хочешь — с шоколадом, хочешь — просто сливочное. Среди предлагаемых напитков — коктейли, соки, воды, лимонад, «пепси-кола».

Уже ясно: «Гунчу» надо расширять. Особенно это заметно после восьми вечера. У входа очередь. Здесь уже проектируют дополнительный навес. А вырабатывать больше мороженого помогут два новых автомата, кондитерский цех.

Сейчас коллектив кафе ежедневно выручает 600 рублей. Это много: ведь товар-то копеечный. Но это мало в сравнении с тем, что будет после расширения «Гунчи».

(Корр. УзТАГ).

Это сообщение комментирует начальник управления общественного питания Ташгорисполкома Р. УРАЗБАЕВ:

— Кафе «Гунча» — уже 12-е предприятие подобного профиля, открытое нами нынешним летом. Это — вклад работников общепита столицы республики во всенародную борьбу против пьянства и алкоголизма. После выхода известных документов по этому вопросу количество «винных точек» в городе сокращено в два раза. Часть из них меняет профиль. Вот и кафе «Гунча» тоже создано на месте буфета, большую часть ассортимента которого составляли спиртные напитки.

Сейчас новые «кафе-мороженое» открыты во всех районах Ташкента. Особую популярность сразу завоевали «Театральное», молочный бар «Буратино», кафе «Теремок», где ежедневная выручка достигает 600—800 рублей.

Но все это — лишь первый этап, небольшая часть намеченного. До конца сезона общепит намерен построить и переоборудовать под продажу мороженого, желе и безалкогольных напитков еще не менее 60 кафе.

— Но сможет ли Ташкентский хладокомбинат обеспечить мороженым все эти новые предприятия?

— Нет, не сможет. Но мы это учитываем. Взят курс на развитие собственного производства по фирменным рецептам. Сейчас для этих целей у нас смонтировано 35 «фризеров» — специальных агрегатов, которые дают до 30 килограммов мороженого в час — триста стограммовых порций! Чтобы выполнить программу, предстоит внедрить еще 60 таких установок.

— Расскажите о меню новых кафе.

— Сейчас налажен выпуск семи видов мороженого с кофейным, ванильным, лимонным и другими наполнителями, причем каждый вид мороженого может подаваться с тем или иным «гарниром»: шоколадом, орехами... Ведем переговоры с Минплодоовощхозом: необходимы стабильные поставки свежих фруктов для обеспечения работы кафе в любое время года. Эти же продукты станут основой для производства пользующихся высоким спросом фруктовых желе, муссов, других сладких блюд.

Э. ШАЛЬ,
корр. УзТАГ.

Изделия с «Малики»

XII МОСКВА 1985

К XII Всемирному фестивалю молодежи и студентов художники и модельеры экспериментального цеха трикотажного объединения «Малика» разработали четыре модели одежды — два платья, джемпер и футболки с фестивальной символикой.

Фестивальным комитетом утверждены восемь рисунков художника Валентины Гольцовой и выданы дипломы на право выпуска изделий с ними. Все они реализуются с индексом «Новинка» или по договорным ценам.

С начала года «Малика» поставила в торговую сеть уже около шести тысяч таких изделий на сумму более 41 тысячи рублей. Всего в текущем году намечено выпустить их не менее 8,5 тысячи. Десять процентов средств от реализации этой продукции будет перечислено в фонд XII Всемирного форума молодежи и студентов.

НА СНИМКЕ: художник В. Гольцова.
Фото А. Серкова.

ФОТОИНФОРМАЦИЯ



КЛУБ «4 КОЛЕСА»

НА АВТОМОБИЛЯХ ВОКРУГ БАЙКАЛА

Интересное путешествие совершили на личных автомобилях во время своих отпусков семьи инженера галантерейной фабрики А. Семенова и военнослужащего И. Сивцова. На «Москвичах-412» они прошли маршрут Ташкент — озеро Байкал — Ташкент.

К своему путешествию туристы готовились весь год: составляли маршрут, изучали «Атлас автомобильных дорог СССР», улучшали техническое состояние автомашин. Тщательная подготовка позволила в пути обойтись без поломок и всяческих происшествий.

Отпуск позади. Но в памяти путешественников надолго останутся неповторимый Байкал, рыбалка, песни под гитару возле костра...

ПРИЗ — ТАШКЕНТЦУ

Шестой год подряд свердловский клуб автоветеранов проводит парады-смотры антикварных и старинных автомашин. В нынешнем году участие в таком мероприятии принял ташкентец А. Пантелеев, приехавший в уральский город в гости к родственникам на своем «Москвиче-400». И завоевал приз «Лучший автомобиль иногороднего участника».

А. Пантелеев сейчас находится на пенсии. Верный «Москвич» служит ему вот уже более тридцати трех лет.

ЭТО ИНТЕРЕСНО

КАМЕННОЕ ОЖЕРЕЛЬЕ РУСИ

Первозданный вид возвращен величественной заалтарной башне. Обновленная реставраторами, она вновь стала украшением Смоленской крепостной стены — исторического и архитектурного памятника конца XVI — начала XVII веков. Это двенадцатая башня, восстановленная в последние годы.

В строительстве Смоленской крепостной стены — грандиозного фортификационного сооружения своего времени — участвовал весь русский народ. В десятках губерний тесали камень, обжигали кирпичи, доставляя их на плотах или лошадях в Смоленск. В течение шести лет, пока шли работы, каменное строительство было запрещено повсеместно. Борис Годунов, побывав в Смоленске, писал в Москву: «Положим мы такую красоту неизгладимую, что подобно ей не будет во всей поднебесной.... Смоленская стена станет теперь ожерельем всея Руси православной на зависть врагам и гордость московского государства».

Русские мастеровые постарались на славу — под руководством известного архитектора Федора Коня, который возводил Московский кремль, они создали замечательное произведение зодчества — неприступное с военной точки зрения и совершенное по художественному исполнению, органично вписав его в приднепровский пейзаж.

Славна история Смоленской крепости. Не раз отражала она атаки врагов на дальних западных подступах к Москве. Достойный отпор ее защитники дали войскам Наполеона. А в 1941 году Красная Армия заставила здесь перейти к длительной обороне отборные гитлеровские части.

Сейчас вокруг крепостной стены создается зона отдыха с парками, скверами, прудами, лужайками. Старая крепость начинает новую жизнь.

Ю. СИДОРОВ,
корр. ТАСС.
Смоленск.

ЛЮДИ РЕДКОЙ ПРОФЕССИИ

Спасатели

По тревожному сигналу, переданному с наблюдательной вышки, водолазы спасательной службы быстро занимают свои места на катере, который на высокой скорости, рассекая носом воду, устремляется к месту бедствия. Ветер шевелит волосы водолаза Константина Шарапова. Рядом с ним в катере готовится к погружению водолаз Валерий Мирлян. Лица их сосредоточены. Сейчас они оба уйдут работать под воду. Их мускулистые руки действуют умело, без лишней суеты. Быстро одеты акваланг со сжатым воздухом, ласты, маска. На тело водолаза наброшен сигнальный конец — это единственная связь с водолазом. Только так можно «разговаривать» с водолазами, дать нужную команду, удостовериться, что она понятна. Все в норме. Водолазы готовы к спуску.

Одновременно с разных бортов катера водолазы прыгают в воду спиной вниз. Пузыри воздуха вспучивают воду, показывая их место нахождения. Поиск идет на ощупь — вокруг сплошная темнота. Неожиданность подстерегает на каждом шагу, и из каждой «ловушки» надо выбираться самостоятельно и умело. Прийти на помощь пострадавшему нужно очень быстро, найти и извлечь его из воды, произвести искусственное дыхание, массаж сердца. Но сегодня на катере водолазов ждут без обычного напряжения. На этот раз спуски под воду тренировочные. А сколько раз приходилось идти под воду в связи с несчастным случаем...

Все работники спасательной станции озера «Рохат» хорошо знают свое дело. Водолаз 1-го класса Константин Шарапов изучил ряд смежных специальностей, за его плечами более 10 лет работы в спасательной службе. За это время он пробыл 3.000 часов под водой.

Многое о своей работе может рассказать и водолаз 1-го класса Валерий Мирлян, который одним из первых в Узбекистане выполнил норматив мастера спорта СССР по подводному ориентированию. Работники спасательной службы города Ташкента охраняют жизнь людей на водоемах «Бахт» и «Рохат», Ленинского комсомола и ВДНХ УзССР, а также «50-летия коммунистического субботника».

Самый напряженный для них сезон — летний. В этот период увеличивается число несчастных случаев на воде. Нередко это происходит с детьми, которых подчас беспечно оставляют родители без присмотра. А также со взрослыми, которые тонут чаще всего в состоянии алкогольного опьянения или из-за пренебрежительного отношения к элементарным правилам безопасности.

Говоря о спасательной службе, нельзя не упомянуть о маневренно-поисковой группе, которой руководит опытный водолаз Валерий Краснов. Этот участок работы, пожалуй, самый трудный. Здесь необходимы такие качества, как смелость, находчивость, выдержка, самообладание.

Многое значит и опыт работы. Слабого человека еще до воды утомит водолазная амуниция, которая весит под 70 килограммов. Водолазы поисковой группы, как и настоящие спортсмены, находятся в постоянной готовности к действиям. Даже зимой, когда городские парки пустеют и смолкает детский шум на пляжах, у водолазов поисковой группы много работы.

О. КИЛЬДИЯРОВ,
заместитель председателя по спасательной службе Ташкентского городского совета ОСВОД УзССР.

РАСШИРЯЯ АССОРТИМЕНТ

Ташкентцы повели решительную борьбу с такими уродливыми явлениями, как пьянство и алкоголизм. Это важное дело с каждым днем наполняется новым содержанием, отмечается конкретными действиями. Свой вклад в это движение вносят и работники общепита.

— Вначале, — рассказывает директор Кировского треста столовых Х. К. Каримов, — было трудно представить, за счет чего выполнять государственный план. Поразмыслили, взвесили все наши возможности, и в результате произвели многие изменения в своей работе. Начали с того, что реконструировали пивные буфеты: восемь из одиннадцати полностью перевели на продажу прохладительных напитков, мороженого, соков, кулинарных изделий. А выполнение плана обеспечили за счет расширения ассортимента всей продукции, и, конечно же, многое сделали для улучшения условий отдыха посетителей. Хорошо можно отдохнуть в кафе «Театральное» на улице К. Маркса, в баре «Молодежное» при кафе «Ширин», в кафе «Уголок» и других. Здесь в широком ассортименте представлены напитки: лимонный, клубничный, березовый, мандариновый, виноградный, томатный соки и другие прохладительные напитки, мороженое. А план! Коллектив треста взял социалистические обязательства — выполнить план досрочно, 28 июля, к Дню работников торговли.

НА СНИМКАХ: в новом баре «Молодежный» при кафе «Ширин»; в кафе «Уголок».

Фото Т. Каримова.





Марат ТУРСУНХОДЖАЕВ.

Веселый хашар

Юмореска

«Горящая» путевка

Он, развязывая галстук, входит в кухню.

— Поздравь меня, жена! Завтра еду!

— С чем поздравить? Куда едешь? Что-то не пойму.

— Получил сегодня «горящую» путевку на центральный курорт! Эх, искупнусь же я от души в лазурном Черном море!

— Что? Опять один едешь отдыхать?

— А что делать, если опять одна путевка была.

— Я бы на твоем месте отказалась, чем ехать одному.

— Как известно, курорты созданы для больных. А я, тебе это тоже известно, уставший за год человек. Я в своем роде больной, нуждающийся в санаторно-курортном лечении.

— Пожалуйста, отдыхай на здоровье, я не против. Но и я ведь устала, и давление постоянно пошаливает.

— Ты права. (После паузы). А детей в таком случае куда денешь?

— С мамой оставим.

— (Несколько испуганно). Что? Со старушкой оставишь моих любимых детей? Где ей уследить за двумя мальчиками?

— Да ей всего лишь пятьдесят лет. А ты — «старушка». Отвезем к ней детей. Двор у них большой, фрукты созреют. Как-никак дети будут под присмотром родного человека, и она ничуть не хуже нас будет ухаживать за детьми.

— Нет, дорогая, ты уж оставь этот разговор насчет матери. Я тебе об этом уже говорил.

— Раз так, тогда и я поеду! И весь разговор!

— Что? Поеду?.. Интересно, как ты поедешь, если путевка одна? «Дикарем» что ли?!

— А что, хоть и «дикарем»!

— Ты, значит, там... одна, без моего присмотра, а я здесь, т. е., в санатории?! Нет, не пойдет!

— Тогда откажись от этой «горящей». Пусть горит, проклятая... Возьми две путевки в какой-нибудь местный санаторий. Впервые вместе отдохнем и подлечимся.

— А квартиру с кем оставим? А вдруг в ней потоп начнется или — еще хуже — утечка газа или горячей воды?

— Ничего не случится. Соседи будут присматривать...

— Не хватало еще соседей беспокоить. Да какой у меня будет там отдых, скажи! Буду я там, скажем, у моря лечиться и все время думать о квартире! Не затопило ли, не случился ли пожар!

— В конце концов попросим маму остаться у нас с детьми.

— Нет, не пойдет.

— Почему же?

— Да потому, что я еду лечиться, принимать там сотни уколов, лезть в горячие ванны, глотать ежедневно противные резиновые шланги, килограммами пить микстуры и таблетки, часами изнемогать под тяжестью обжигающей все мое бедное тело грязи, промывать желудок, подставлять себя под упругие струи душа Шарко, заниматься физзарядкой, пить слабительное, лежать на столе массажиста, а не отдыхать, как это тебе, вероятно, кажется. Я там мучиться буду, плюс к этому ты хочешь, чтобы я еще волновался, думал о вас?

— Значит так, надо. А что насается меня, то я завтра же беру твою путевку и билет и еду сама в санаторий. Сиди и ухаживай за детьми!

Он (испуганно): «Я же больной человек и... как я за ними услежу?.. Пощади нас».

Входит мальчик лет десяти, лукаво улыбаясь:

— Мама, Рустам сжег какой-то билет и путевку. Ух как здорово горела!.. И вправду, она оказывается горящая.

Он (в растерянности): «Что?! Сгорела?! Моя путевка?!». (Хватается за голову).

Она, смеясь:

— Раз она была «горящая», вот и сгорела...

Мальчик:

— Вот здорово! Теперь мы все будем у бабушки отдыхать!..

Мини-юморески

ЗАНИМАЙТЕСЬ ЙОГОЙ И САДИТЕСЬ НА ДИЕТУ

— Что с тобой, дорогая? Ты так исхудала, аж кровеносные сосуды просвечиваются сквозь твою кожу? Ты бы к врачам сходила что ли.

— А зачем, милая? Я ведь сижу на франко-итальяно-шведской диете!

— А зачем эта диета тебе нужна?

— Эх, ты! От жизни отстала. Сейчас сидеть на импортной диете и заниматься йогой очень модно. Не сядешь на диету — не о чем будет поговорить с подругами...

• Ваше свободное время

БРАК И СЕМЬЯ

В жизни есть великое счастье — любовь. Конечно, любовь, семья — сфера исключительной нравственной суверенности, что служит ярким доказательством коммунистических идеалов.

Интерес к проблемам семьи и брака всегда был устойчивым и массовым.

Жить сообща очень трудно: вместе постоянно находятся два разных человека, каждый со своими странностями, привычками, сугубо индивидуальными чертами характера. Супруги должны всегда поддерживать друг друга, деликатно предупреждать возникновение возможных конфликтов.

Цикл лекций «Мир и любовь вашему дому» предназначен помочь людям сберечь и сохранить теплоту и радость семейной жизни.

Педагоги, социологи, экономисты, врачи в беседах со слушателями дают практические советы, отвечают на вопросы, ведут индивидуальные беседы.

Встречи с опытными специалистами, работниками городского и районных загсов, вашими главными собеседниками по проблемам семьи и брака проходят в Доме знаний 5—15 —25 числа каждого месяца (лекции сопровождаются показом документальных фильмов) в 19.00 часов.

О. ХАЙДУКОВА,
методист Дома знаний.

ВЕСЕЛЫЕ СТРОКИ

— Я забыл дома кошелек. Одолжи мне 100 форинтов.

— Возьми форинт, сядь на трамвай и езжай домой за деньгами.

***

— Я похудела наполовину, —говорит жена мужу по телефону после двухнедельного отпуска. — Сколько я еще могу пробыть здесь?

— Еще две недели.

***

Старушка с интересом глядит в детскую коляску:

— Какие забавные двойняшки! Оба мальчика?

— Только тот, что справа. Слева — дыня.

***

— А вот моей сестре повезло.

— Как это?

— В гостях у ее подруги они играли в какую-то игру, там перень должен был или поцеловать девушку или заплатить штраф шоколадкой. Она принесла домой 13 шоколадок!

Перевод с языка эсперанто
Е. ПЕРЕВЕРТАЙЛО.

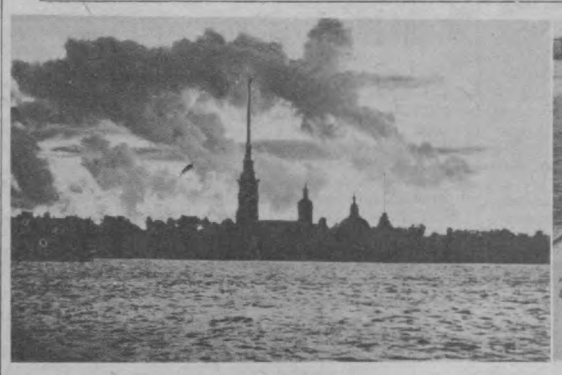



Страницы истории

Крепость на Неве

Трудно встретить в нашем городе человека, который не знает или не слышал о Петропавловской крепости в Ленинграде. Это ныне очень известный выдающийся историко-революционный и архитектурный памятник.

День закладки крепости — 27 мая 1703 года — вошел в историю как дата основания Петербурга — Ленинграда. Стены крепости первоначально были земляными. Строительством бастиона руководил лично Петр I и его сподвижники. Их именами и были названы бастионы: Государев, Головнин, Нарышкин, Трубецкой, Меншиков и т. д. С 1706 по 1740 гг. проводилась замена земляных стен мощными, каменными. В толще двойных крепостных стен, соединяющих бастионы, сооружались казематы — помещения для хранения боеприпасов, оружия, размещения гарнизона солдат. Затем на восточном и западном концах были построены дополнительные сооружения — равелины, прикрывающие входы в крепость. В крепостных стенах (куртинах) устроены ворота: Петровские, Невские, Васильевские, Никольские, Кронверские. К 1780 году крепостные стены и бастионы, обращенные к Неве, были «одеты» гранитом.

На территории крепости в последующие годы появились различные здания и сооружения, в т. ч. Артиллерийский цейхгауз, Монетный двор и другие. В 1712 году по проекту архитектора Д. Трезини началось сооружение Петропавловского собора, который с высокой колокольней с золоченным шпилем (122,5 м) является уникальным памятником архитектуры начала XVIII века.

Крепости не суждено было сыграть роль оборонительного сооружения. Два века Петропавловская крепость была политической тюрьмой царского самодержавия. В мрачных казематах этой тюрьмы томились представители трех поколений русских революционеров: Радищев и декабристы, Чернышевский и петрашевцы, деятели «Народной воли» и Александр Ульянов, соратники Ленина — Лепешинский, Ольминский, Бауман, пролетарский писатель Максим Горький. Последними узниками царизма были солдаты Павловского полка, отказавшиеся в феврале стрелять в народ.

Петропавловская крепость заняла важное место в период подготовки вооруженного восстания в Петрограде. 7 ноября 1917 года с Нарышкина бастиона был дан сигнальный холостой выстрел, затем легендарный крейсер «Аврора» произвел выстрел по Зимнему дворцу.

После взятия Зимнего арестованные министры Временного правительства были заключены в камеры Трубецкого бастиона.

С 1924 года Петропавловская крепость-музей, пользующийся огромной популярностью. Ежегодно его посещают более полутора миллиона советских и зарубежных гостей. Особенно много гостей сейчас, в эти июльские дни, среди них много туристов и отпускников из Ташкента. Здесь каждый камень «рассказывает» об истории города, о героической жизни мужественных борцов за счастье народа.

И. ЗАБИРОВ.

СПОРТИВНЫЙ ДНЕВНИК

▲ В Симферополе завершились предварительные соревнования по футболу по программе первых Всесоюзных юношеских спортивных игр. Выиграв со счетом 1:0 у сборной команды Киргизии, спортсмены Узбекистана набрали после трех матчей пять очков и получили право участвовать в состязаниях в одной из финальных групп за награды турнира, где встретятся со сверстниками Грузии, Молдавии и Армении. Финальные матчи начнутся сегодня.

▲ В столице Украины финишировали соревнования по синхронному плаванию. Представительницы Узбекистана, спортивную честь которого защищали девушки города Ташкента, заняли в общекомандном первенстве десятое место.

▲ В городе-герое Туле завершаются состязания волейбольных команд, оспаривающих награды первых Всесоюзных юношеских спортивных игр. Волейболисты Узбекистана, выступающие в восьмерке сильнейших, в предпоследнем туре уступили сборной команде Украины с результатом 0:3. Имея в своем активе две победы и столько же проигрышей, наши землячки занимали перед последним матчем четвертое место в турнирной таблице. Заключительный поединок они проведут с волейболистками сборной Белоруссии.

▲ В Севастополе стартовал турнир по волейболу среди юношей по программе первых Всесоюзных юношеских спортивных игр. В первом матче волейболисты Узбекистана в упорном поединке одержали победу над сверстниками Казахстана с результатом 3:2.

▲ В Киеве закончились предварительные игры по ручному мячу по программе первых Всесоюзных юношеских спортивных игр. Сборные команды девушек и юношей Узбекистана успешно сыграли на этом этапе. Они вышли в финал, где продолжат борьбу за главные награды состязаний.

▲ В Бресте прошли соревнования по стрельбе из лука, входящие в программу первых Всесоюзных юношеских спортивных игр. Представители Узбекистана заняли в общекомандном зачете девятое место.

▲ В Ленинграде финишировали состязания по бадминтону по программе первых Всесоюзных юношеских спортивных игр. Бадминтонисты сборной команды Узбекистана выступили в соревнованиях не совсем удачно, заняв в общем зачете четырнадцатое место.

Редактор
Ш.О.УБАЙДУЛЛАЕВ

3 стр. Вечерний Ташкент
20 июля 1985 г.

ТЕЛЕПРОГРАММЫ

ПОНЕДЕЛЬНИК, 22. VII

● ЦТ I

9.00 «Время».
9.40 Футбольное обозрение.
9.55 Научно-популярные фильмы: «Конструкторы лучей», «Потребность плюс экономия».
10.25 «Веселые старты».
11.10 Фильм — детям. «Пусть он останется с нами».
12.15 Новости.
* * *
15.00 Новости.
15.20 «Сельские горизонты». Документальные фильмы.
16.05 «Школа». Телевизионный трехсерийный художественный фильм для детей. 1-я серия. «Беглец».
17.15 «Знание — сила». Тележурнал.
18.00 Концерт Государственного заслуженного ансамбля народного танца «Бахор» Узбекской ССР.
18.35 К Дню возрождения Польши. Киноочерк «Морская столица народной Польши».
19.05 «Красные башмачки». Мультфильм.
19.15 «Сегодня в мире».
19.30 «Дела и люди». Навстречу XXVII съезду КПСС. О работа коллектива Запорожского абразивного комбината по развитию научно-технического прогресса.
20.00 Концерт мастеров искусств.
21.30 «Время».
22.05 Премьера телефильма «Теплый свет».
22.55 «Сегодня в мире».

● ЦТ II

9.00 Утренняя гимнастика.
9.15 «Девчата». Художественный фильм.
10.50 «Журавлиная родина». Телефильм.
11.10 «Наука и жизнь». Академия наук Туркменской ССР.
11.40 «Русская речь».
12.10 «Молодость красноярского балета».
12.45 «Этот фантастический мир».
14.15 Премьера телефильма «Кришьянис Барон».
15.00 Экологический дневник.
15.20 «Мелодии Б. Мокроусова». Фильм-концерт.
16.30 Чемпионат СССР по регби. ВВА им. Ю. А. Гагарина. — «Строитель» (Кутаиси).
17.15 Новости.
* * *
18.30 Новости.
18.50 «Энергии вторая жизнь». Научно-популярный фильм.
19.00 Ритмическая гимнастика.
19.30 «Служу Советскому Союзу!»
20.30 «Спокойной ночи, малыши». «Крем-брюле». Мультфильм.
20.45 «Международная панорама».
21.30 «Время».
22.05 «Миллион за Лауру». Художественный фильм (ПНР).
23.10 Премьера телефильма «За твоим окном».

● УзТВ I

7.25 Программа передач.
7.30 Ритмическая гимнастика.
7.50 «Сары-Челек». Телефильм.
8.00 Беседа врача.
8.10 «Голоса природы». Телефильм.
8.30 «Ахборот».
8.50 «Приключения двух собачек». Многосерийный мультфильм. 1, 2-я серии (ЧССР).
9.05 «Храбро и честно». Телефильм.
9.35 «Здравствуйте, товарищ депутат...» Документальный фильм.
* * *
18.00 Новости.
18.10 «Юные волшебники». Выступает детский народный цирк г. Ангрена.
19.00 Показывает студия «Ёшлик». «И в памяти, и в сердце навсегда» (рус.).
19.30 «Ахборот» (рус.).
19.45 «Бугун оламда нима гап?» Международный дневник.
20.00 «Я коммунист». Литературная композиция.
20.30 «Ахборот».
20.50 «Солисты оперного».
21.30 Москва. «Время».
22.05 К Дню возрождения Польши. «Зося». Художественный фильм.
23.15 Новости.

● УзТВ II

9.00 — 17.20 ЦТ II
18.20 Программа передач.
18.25 «Мосты дружбы». Телефильм.
19.15 «Абитуриент-85». Химия.
19.45 «Хохловка». Телефильм.
20.00 Ташкентские новости.
20.20 «Нужны белые лебеди». Телефильм.
20.35 Айбек. «Священная кровь». Многосерийный видеофильм. 5-я часть.
21.30 ЦТ II

ВТОРНИК, 23. VII

● ЦТ I

9.00 «Время».
9.40 Мультфильмы: «Фантазия», «Летучий корабль».
10.10 Телефильмы: «Родная моя речушка», «Во имя будущего» (Ташкент).
10.45 «Звучит дудук». Фильм-концерт.
11.15 Фильм — детям. «Братья Комаровы».
12.10 Новости.
* * *
15.00 Новости.
15.20 Документальные фильмы социалистических стран.
15.50 «Школа». Телевизионный художественный фильм для детей. 2-я серия. «Чубук».
17.00 «Призвание». О Всесоюзном конкурсе радиомонтажников.
17.30 «Встречи с Египтом». Телеочерк.
18.00 «Стадион для всех».
18.30 «Современный мир и рачее движение».
19.00 «В каждом рисунке — солнце».
19.15 «Сегодня в мире».
19.30 «Наука и жизнь».
20.00 «Мы подружились в Москве». Документальный фильм.
21.30 «Время».
22.05 Эстрадное обозрение.
23.05 «Сегодня в мире».

● ЦТ II

9.00 Утренняя гимнастика.
9.15 Играет трио баянистов г. Орла.
9.35 «Миллион за Лауру». Художественный фильм.
10.40 «Будильник».
11.10 «Встречи в «Красном Октябре». Телефильм.
11.40 «Шахматная школа».
12.10 Выступление лауреатов XI Всесоюзного конкурса вокалистов им. М. Глинки.
12.30 Фильм — детям. «Засекреченный город».
13.40 Французский язык. 2-й год обучения.
14.10 Концерт фольклорно-хореографического ансамбля «Хорошки».
15.00 «Советская Армия. Каспийское краснознаменное...» Документальный фильм.
15.20 «На чьей улице праздник?» О культурно-спортивных комплексах Горьковской области.
16.05 Новости.
* * *
18.30 Новости.
18.45 «Музыкальный киоск».
19.15 «...До 16 и старше».
20.00 «Трудная тишина». Телефильм.
20.30 «Спокойной ночи, малыши». «Дядя Миша». Мультфильм.
20.50 «По страницам передач «Музыка в театре, кино, на телевидении».
21.30 «Время».
22.05 «Начальник Чукотки». Художественный фильм.

● УзТВ I

7.25 Программа передач
7.30 Ритмическая гимнастика.
7.50 «Заповедник Матсалу». Телефильм.
8.15 «Музыкальные минутки».
8.30 «Ахборот».
8.50 «Приключения двух собачек». Многосерийный мультфильм. 3, 4-я серии.
9.05 «Чудак из 5 «Б». Художественный фильм.
10.35 Новости.
* * *
18.00 Новости.
18.15 «Фламандский мальчик». Мультфильм.
18.25 Для школьников. «Хозяева детского дома» (повторение, рус.).
19.15 «Больше добротных товаров для народа».
19.30 «Ахборот» (рус.).
19.45 «Кара-Даг». Документальный фильм.
19.55 Телевизионный театр. А. Мухтар. «9-я палата».
20.30 «Ахборот».
20.50 «Ёз таровати». Музыкальная программа.
21.30 Москва. «Время».
22.05 «Уборочным агрегатам полную готовность».
22.25 «Документальный экран XIV Московского Международного кинофестиваля.
23.35 Новости.

● УзТВ II

9.00 — 16.10 ЦТ II
18.20 Программа передач.
18.25 «Абитуриент-85». Как писать сочинение.
18.55 Фильм — детям. «Горе не беда».
19.05 Навстречу XII Всемирному фестивалю молодежи и студентов в Москве. Показывает студия «Ёшлик». «Позывные фестиваля».
19.35 «Поклон красоте». Телефильм.
20.00 Ташкентские новости.
20.25 Айбек. «Священная кровь». Многосерийный видеофильм. 6-я часть.
21.20 «Сокровища Тобольского кремля». Телефильм.
21.30 ЦТ II

СРЕДА, 24. VII

● ЦТ I

9.00 «Время».
9.40 «Умелые руки».
10.05 «Белый пояс надежды». Телефильм.
10.35 Играет народный артист РСФСР лауреат международного конкурса Е. Блинов (балалайка).
11.00 Мультфильмы: «Достать до неба», «Олимпийский характер».
11.20 «Клуб путешественников».
12.20 Новости.
* * *
15.00 Новости.
15.20 «Проверено практикой». Документальные фильмы.
16.00 «Школа». Телевизионный художественный фильм для детей. 3-я серия. «Запевала».
17.05 «Родники».
17.40 «...До 16 и старше».
18.30 «Москва встречает друзей».
19.15 «Сегодня в мире».
19.30 «Наш сад».
20.00 «Трезвость — норма жизни».
20.15 Кинозарисовка.
20.25 Премьера телевизионного трехсерийного художественного фильма «Берег его жизни». 1-я серия.
21.30 «Время».
22.05 «Кинопанорама».
23.35 «Сегодня в мире».

● ЦТ II

9.00 Утренняя гимнастика.
9.15 «Спой мне, спой, Прокошина». Телефильм.
9.45 «Начальник Чукотки». Художественный фильм.
11.15 «Вперед, орлята».
12.00 «Семья и школа». Тележурнал.
12.30 Мультфильмы: «Прогулка кота Леопольда», «Лето кота Леопольда».
12.50 «Сельский час».
13.50 Немецкий язык. 2-й год обучения.
14.20 «Салют, фестиваль!» Молодежная передача к предстоящему XII Всемирному фестивалю молодежи и студентов в Москве.
16.05 Новости.
* * *
18.30 Новости.
18.50 «Сумское ускорение». О внедрении полного хозрасчета в сумском научно-производственном объединении им. М. В. Фрунзе.
19.20 Народные мелодии.
19.35 «Содружество». Тележурнал.
20.05 «Не верь тишине». Телефильм.
20.30 «Спокойной ночи, малыши». «Птичка Тари». Мультфильм.
20.45 Международный турнир по волейболу памяти В. И. Савина. Мужчины. Сборная СССР-1 — сборная Финляндии. Передача из Ленинграда.
21.30 «Время».
22.05 Мастера оперной сцены. Марио дель Монако.

● УзТВ I

7.25 Программа передач.
7.30 Ритмическая гимнастика.
7.50 «Арсланбоб». Телефильм.
8.00 Беседа врача.
8.10 «Вехи веков». Документальный фильм («Узбектелефильм»).
8.30 «Ахборот».
8.50 «Приключения двух собачек». Многосерийный мультфильм. 5, 6-я серии.
9.05 «Крылья». Телефильм.
9.30 «По секрету всему свету». Телевизионный художественный фильм. 1-я серия (рус.).
10.30 Новости.
* * *
18.00 Новости.
18.15 «Почему слоны?» Мультфильм.
18.30 Для школьников. «Путешествие в мир прекрасного».
19.00 «Абитуриент-85». Ташкентский государственный институт культуры.
19.30 «Ахборот» (рус.).
19.45 «Музыкальная прогулка».
20.30 «Ахборот».
20.50 Концерт молодых исполнителей.
21.30 Москва. «Время».
22.05 «Смотреть в глаза». Художественный фильм.
23.30 «Бугун оламда нима гап?» Международный дневник.

● УзТВ II

9.00 — 16.10 ЦТ II
18.20 Программа передач.
18.25 Показывает студия «Ёшлик». «Эстафета продолжается».
18.55 «Абитуриент-85». Биология.
19.25 «Вечер балета».
19.55 Ташкентские новости.
20.15 Айбек. «Священная кровь». Многосерийный видеофильм. 7-я часть.
21.00 «Транспорт и пешеход».
21.30 ЦТ II

ЧЕТВЕРГ, 25. VII

● ЦТ I

9.00 «Время».
9.40 «Родом из детства». Н. Носов.
10.20 «В мире животных».
11.20 «Берег его жизни». Телевизионный трехсерийный художественный фильм. 1-я серия.
12.25 Новости.
* * *
15.00 Новости.
15.20 «Союз науки и труда». Документальные фильмы.
16.00 «Мечтою о мире живем». Школьники читают стихи.
16.40 В. Моцарт. Симфония № 41 «Юпитер».
17.15 «Выставка Буратино».
17.45 «Древнее городище Отрар».
18.15 «Песня далекая и близкая».
18.55 К национальному празднику Кубы — Дню национального восстания. Киноочерк. «Сантьяго де Куба — колыбель революции».
19.15 «Сегодня в мире».
19.30 «Мир и молодежь».
20.05 Народные мелодии.
20.25 Премьера художественного телефильма «Берег его жизни». 2-я серия.
21.30 «Время».
22.05 «А ну-ка, девушки!» Соревнования работниц сферы обслуживания.
23.50 «Сегодня в мире».

● ЦТ II

9.00 Утренняя гимнастика.
9.15 «Молодежный клуб «Гекто». Телефильм.
9.45 «Песни борьбы и протеста».
10.15 «Твой друг кино».
11.00 ПРОГРАММА ДАГЕСТАНСКОГО ТЕЛЕВИДЕНИЯ.
11.50 «Наш сад».
12.20 Фильм — детям. «Котелок и нос картошкой». 1-я и 2-я серии (Венгрия).
14.05 Испанский язык.
14.35 «Песня, романс, вальс».
15.10 «Ищи ветра». Художественный фильм с субтитрами.
16.30 Международный турнир по волейболу памяти В. И. Савина. Мужчины. Сборная США — сборная Японии. Передача из Ленинграда.
17.10 Новости.
* * *
18.30 Новости.
18.50 «Шаг второй». Об опыте внедрения полного хозрасчета в сумском научно-производственном объединении им. М. В. Фрунзе.
19.20 «Во льдах Татарского пролива». Документальный фильм.
19.30 Ритмическая гимнастика.
20.00 «Вижу цель». Телефильм.
20.30 «Спокойной ночи, малыши». «В чем был виноват нарисованный мальчишка?» Мультфильм.
20.50 Международный турнир по волейболу памяти В. И. Савина. Сборная СССР-1 — сборная Болгарии. Передача из Ленинграда.
21.30 «Время».
22.05 «Воздухоплаватель». Художественный фильм.

● УзТВ I

7.25 Программа передач.
7.30 Ритмическая гимнастика.
7.50 «Хлеб легким не бывает». Телефильм.
8.20 Концерт фольклорного ансамбля из Португалии.
8.30 «Ахборот».
8.50 «Приключения двух собачек». Многосерийный мультфильм. 7, 8-я серии.
9.05 Для детей. «Санъат гунчалари» (повторение).
9.35 «По секрету всему свету». Телевизионный художественный фильм. 2-я серия (рус.).
10.35 Новости.
* * *
18.00 Новости.
18.15 «Веснушка - укротитель». Мультфильм.
18.20 Показывает студия «Ёшлик». «Творчество и поиск».
19.00 «Чтобы в домах было тепло» (рус.).
19.30 «Ахборот» (рус.).
19.45 «Чернохвостая чайка». Телефильм.
20.00 «Дружба народов — дружба литератур».
20.30 «Ахборот».
20.50 Навстречу XII Всемирному фестивалю молодежи и студентов в Москве. «Фестиваль: песни мира».
21.30 Москва. «Время».
22.05 «Животноводство — ударный фронт».
22.25 Показывает студия «Ёшлик». «Оталар сузи — аклнинг кузи» (повторение).
23.25 Новости.

● УзТВ II

9.00 — 17.15 ЦТ II
18.20 Программа передач.
18.25 «Абитуриент-85». Математика.
18.55 «Научно-технический прогресс-85». «И солнца луч». Телефильм.
19.25 «Абитуриент-85». Республиканский педагогический институт русского языка и литературы (рус.).
19.55 Ташкентские новости.
20.15 «Разведчики». Художественный фильм.
21.30 ЦТ II

ПЯТНИЦА, 26. VII

● ЦТ I

9.00 «Время».
9.40 «Отзовитесь, горнисты!»
10.10 «Выборг». Телефильм.
10.30 «По щучьему велению». Мультфильм.
11.00 «Берег его жизни». Телевизионный художественный фильм. 2-я серия.
12.05 Новости.
* * *
15.00 Новости.
15.20 «Пятилетка — дело каждого». Документальные фильмы.
15.55 «Творчество юных».
16.30 «Русская речь».
17.00 «Москва. Фестиваль».
17.30 Выступление песенно-инструментального хореографического ансамбля «Русь».
18.10 Фильм — детям. «Большое космическое путешествие».
19.15 «Сегодня в мире».
19.30 Мультфильмы для взрослых: «Ваше здоровье», «Новые большие неприятности».
20.00 Мелодии и ритмы Кубы.
20.25 Премьера телевизионного художественного фильма «Берег его жизни». 3-я серия.
21.30 «Время».
22.05 Концерт народного артиста РСФСР Р. Ибрагимова.
23.05 «Сегодня в мире».
23.20 Дневник XII Всемирного фестиваля молодежи и студентов в Москве.

● ЦТ II

9.00 Утренняя гимнастика.
9.15 «Хочу все знать!» Киножурнал.
9.25 «Воздухоплаватель». Художественный фильм.
10.55 К Дню работников торговли. Документальные фильмы.
11.35 Т. Хренников. Концерт № 1 для скрипки с оркестром.
11.55 Английский язык.
12.25 Фильм — детям. «Котелок и нос картошкой». 3-я и 4-я серии (Венгрия).
13.55 «Бакенщики». Документальный фильм.
14.05 «Советское изобразительное искусство». С. Т. Коненков.
14.55 Концерт образцового оркестра Военно-Морского Флота.
16.15 Новости.
* * *
18.30 Новости.
18.45 «Война без правил». Торговые противоречия между США, Западной Европой и Японией.
19.15 Поет лауреат международных конкурсов В. Чернов.
19.35 «Мамина школа».
20.05 «Особая зона». Телефильм.
20.30 «Спокойной ночи, малыши». «Петя и Красная Шапочка». Мультфильм.
20.50 Международный турнир по волейболу памяти В. И. Савина. Мужчины. Сборная ЧССР — сборная СССР-1. Сборная Кубы — сборная США. Передача из Ленинграда.
21.30 «Время».
22.05 «Берегите женщин». Телевизионный художественный фильм. 1-я и 2-я серии.

● УзТВ I

7.25 Программа передач.
7.30 Ритмическая гимнастика.
7.50 «Птицы в синей вышине». Телефильм.
8.20 Беседа врача.
8.30 «Ахборот».
8.50 «Приключения двух собачек». Многосерийный мультфильм. 9, 10-я серии.
9.00 Для детей. «Бойчечак» (повторение).
9.30 «Шторм на суше». Художественный фильм.
10.50 Новости.
* * *
18.00 Новости.
18.15 «Комарики». Фильм-концерт.
18.30 «Живой, как жизнь» (рус.).
19.05 «Ноз-неъмат бунёдкори».
19.30 «Ахборот» (рус.).
19.45 Навстречу XII Всемирному фестивалю молодежи и студентов в Москве. «Салом, фестиваль!».
20.30 «Ахборот».
20.50 Концерт Государственного заслуженного ансамбля народного танца «Бахор» Узбекской ССР. С участием заслуженного артиста УзССР А. Шукурова.
21.30 Москва. «Время».
22.05 «В мире кино».
23.15 «Бугун оламда нима гап?» Международный дневник.

● УзТВ II

9.00 — 16.20 ЦТ II
18.20 Программа передач.
18.25 «Абитуриент-85». Физика.
18.55 Реклама.
19.05 «Из поэтической тетради».
19.30 К Дню Военно-Морского Флота. «Под флагом Родины», «С мечтой о море». Телефильмы.
20.00 Ташкентские новости.
20.25 «Мелодии дружбы».
21.00 «Рассказы о профессиях». Ташкентский культпросветтехникум.
21.30 ЦТ II

СУББОТА, 27. VII

● ЦТ I

9.00 «Время».
9.40 К Дню Военно-Морского Флота. Премьера телефильма «Помни войну».
10.20 30-й тираж «Спортлото».
10.30 «Будильник».
11.00 «Служу Советскому Союзу!»
12.00 «По Советскому Союзу». Киножурнал.
12.15 «Утренняя почта».
12.50 «Сельский час».
13.50 Детский юмористический киножурнал «Ералаш».
14.00 «Дневник фестиваля».
14.30 «Музыкальный киоск».
15.00 «Сегодня — День Военно-Морского Флота». Выступление главнокомандующего Военно-Морским Флотом, заместителя министра обороны СССР, дважды Героя Советского Союза С. Г. Горшкова.
15.15 Концерт.
16.00 Фильм — детям. «Мы с Вулканом».
17.05 «Клуб путешественников».
18.05 Мультфильмы: «Привет друзьям», «Цветик-семицветик», Веселая карусель».
18.45 «Международная панорама».
19.30 Премьера фильма-концерта «Летите, голуби».
20.35 «На арене цирка».
21.30 «Время».
22.05 Фестивальное обозрение.
00.05 Новости.

● ЦТ II

9.00 «На зарядку, становись!»
9.15 «В каждом рисунке — солнце».
9.30 Ритмическая гимнастика.
10.00 «Русская речь».
10.30 Телефильмы.
11.00 Концерт из произведений И. Гайдна и Л. Бетховена. Исполняет Е. Яндо (ВНР).
11.45 Фильм — детям. «Принц и нищий».
13.05 Выступление Государственного республиканского русского народного ансамбля «Россия».
13.45 Премьера телефильма «Родонит».
13.55 VI Международный фестиваль телепрограмм о народном творчестве «Радуга». «Тринидадские напевы» (Куба).
14.25 Премьера телевизионного художественного фильма «Рассказ барабанщика».
15.50 «Уральская эскадра». Документальный фильм.
16.10 «Вас приглашает оперетта».
17.15 «Здоровье».
18.00 «Мир и молодежь».
18.30 «Выдающиеся советские композиторы — лауреаты Ленинской премии». Кара Караев.
19.30 «В мире животных».
20.30 «Спокойной ночи, малыши». «Дюймовочка». Мультфильм.
20.45 Международный турнир по волейболу памяти В. И. Савина. Мужчины. Матч команд финальной группы.
21.30 «Время».
22.05 «Запасной игрок». Художественный фильм.
23.25 Концерт артистов зарубежной эстрады. Передача из Болгарии.

● УзТВ I

7.25 Программа передач.
7.30 Ритмическая гимнастика.
7.50 «Этих красок многоцветье». Документальный фильм («Узбектелефильм»).
8.00 Беседа врача.
8.10 «Щедрый дастархан». Документальный фильм («Узбектелефильм»).
8.30 «Ахборот».
8.50 «Ташкентская морская». Репортаж из Ташкентской морской школы (рус.).
9.20 К Дню Военно-Морского Флота СССР. «Сильнее урагана». Художественный фильм.
10.40 «Веселые старты» (повторение).
11.30 «Танец, длиною в жизнь». Фильм-концерт («Узбектелефильм»).
12.00 «Человек и природа».
12.30 «Спортивный Узбекистан» (рус.).
13.00 Реклама.
* * *
18.10 Программа передач.
18.15 Для школьников. «Летняя трудовая».
18.45 «Горизонты науки».
19.15 «Сегодня — День работников торговли».
19.30 «Ахборот» (рус.).
19.45 Концерт для работников торговли.
20.30 «Ахборот».
20.50 «Музыкальная шкатулка».
21.30 Москва. «Время».
22.05 «В семье единой, дружной». Казахская ССР.
23.35 Программа передач.

● ПРОГРАММА ТАДЖИКСКОГО ТЕЛЕВИДЕНИЯ

9.00 — 15.00 ЦТ II
17.35 Программа передач.
17.40 Для школьников. «Лейся, наша песня».
18.00 Новости.
18.20 «Мир за неделю». Беседа международных обозревателей.
18.30 «Ахбор».
18.50 Концерт.
19.20 ЦТ II

ВОСКРЕСЕНЬЕ, 28. VII

ДЕНЬ ВОЕННО-МОРСКОГО ФЛОТА СССР

ДЕНЬ РАБОТНИКОВ ТОРГОВЛИ

● ЦТ I

9.00 «Время».
9.40 К Дню Военно-Морского Флота. Премьера телефильма «Помни войну».
9.40 «Больше хороших товаров».
10.15 «Встречи с молодыми художниками». Передача 2-я.
10.45 «Берег его жизни». Телевизионный художественный фильм. 3-я серия.
11.50 Фестивальное обозрение. В перерыве — «Сегодня в мире».
14.00 «Дневник фестиваля».
14.30 «Мир растений».
15.20 Премьера документального фильма «...И снова все сначала».
15.55 Фестивальный репортаж.
16.10 «Завтра — День работников торговли».
16.40 «Как козлик землю держал». Мультфильм.
16.50 Фестивальный репортаж.
17.00 VI Международный фестиваль телепрограмм о народном творчестве «Радуга». «Тринидадские напевы» (Куба).
17.35 «Содружество». Тележурнал.
18.05 Фестивальный репортаж.
18.15 «На улице мира». Концерт.
18.45 Фестивальный репортаж.
19.00 Т. Кузовлева. «Живая вода». Поэма.
19.20 «Время».
19.55 ТОРЖЕСТВЕННОЕ ОТКРЫТИЕ XII ВСЕМИРНОГО ФЕСТИВАЛЯ МОЛОДЕЖИ И СТУДЕНТОВ В МОСКВЕ. Трансляция с Центрального стадиона имени В. И. Ленина.
23.15 «Спорт, любовь и фантазия». Киноконцерт.
23.45 Новости.

● ЦТ II

9.00 Утренняя гимнастика.
9.15 «Если хочешь быть здоров».
9.30 «Давид Какабадзе». Телефильм.
10.00 «Ку-ка-ре-ку». Мультфильм.
10.10 «На земле, в небесах и на море».
10.40 «Утренняя почта».
11.10 «Документальный экран».
12.00 «Хоровод дружбы». Концерт детских танцевальных коллективов союзных республик.
12.30 ПРОГРАММА ЭСТОНСКОГО ТЕЛЕВИДЕНИЯ.
14.00 «Клуб путешественников».
15.00 У. Теккерей. «Ярмарка тщеславия». Фильм-спектакль.
17.45 «Воскреси — свое дожить хочу. В. Маяковский». Телефильм.
18.45 Международное обозрение.
19.00 Концерт советской песни.
19.20 «Время».
19.55 Международная встреча по баскетболу. Женщины. Сборная СССР — сборная США. Передача из Вильнюса.
20.35 «Спокойной ночи, малыши». «Шесть Иванов — шесть капитанов». Мультфильм.
20.50 «Художественные сокровища музеев Москвы».
21.35 «Три дня в Москве». Телевизионный художественный фильм. 1-я и 2-я серии.

● УзТВ I

7.25 Программа передач.
7.30 Ритмическая гимнастика.
7.50 «Тагильский букет». Телефильм.
8.00 «Дутор ва танбур тароналари». Концерт.
8.30 «Ахборот».
8.50 «Приключения двух собачек». Многосерийный мультфильм. 11, 12, 13-я серии.
9.05 «Узбектелефильм» представляет». Киноперадача.
9.45 «Зарубежные гости об Узбекистане».
10.00 «Я вижу мир». Конкурс детского рисунка (рус.).
10.35 М. Бабаев. «Корень земли». Спектакль Ферганского областного театра музыкальной драмы им. М. Горького.
12.05 «Саломат булинг!» Туризм и здоровье.
12.35 «Мамина школа».
* * *
17.55 Программа передач.
18.00 Концерт для детей.
18.20 «Ахборот» (рус.).
18.35 «Мультипанорама».
19.20 Москва. «Время».
19.55 Москва. ТОРЖЕСТВЕННОЕ ОТКРЫТИЕ XII ВСЕМИРНОГО ФЕСТИВАЛЯ МОЛОДЕЖИ И СТУДЕНТОВ В МОСКВЕ. Трансляция с Центрального стадиона им. В. И. Ленина.
23.15 «Ахборот».
23.35 Программа передач.

● ПРОГРАММА КИРГИЗСКОГО ТЕЛЕВИДЕНИЯ

9.00 — 13.55 ЦТ II
14.25 Программа передач.
14.30 «Лето».
15.15 Реклама.
15.30 Киноклуб «Новинки».
16.50 Концерт артистов Народно-Демократической Республики Йемен.
18.15 «Счастья вам, молодые». Репортаж.
18.35 «Урожай-85». «Все выращенное — сохраним».
18.45 Москва. «Международная панорама».
19.30 Концерт, посвященный Дню работников торговли.
20.10 К 70-летию со дня рождения А. Осмонова.
21.30 ЦТ II

К СВЕДЕНИЮ РУКОВОДИТЕЛЕЙ СПОРТОБЩЕСТВ, ОРГАНИЗАЦИЙ, ЗАВОДОВ!

ПЛАВАТЕЛЬНЫЙ БАССЕЙН

с 1 августа

СДАЕТСЯ В АРЕНДУ

для работы спортсекций и группы здоровья.

Время аренды — с 7.00 до 21.00, включая выходные дни.

Наш адрес: г. Ташкент, шоссе Луначарского, 133 «б» (метро — станция «Максима Горького»).

УТЕРЯННЫЙ

штамп магазина № 7 Ленинской оптово-розничной конторы «Ташплодоовощ»

СЧИТАТЬ НЕДЕЙСТВИТЕЛЬНЫМ.

ВНИМАНИЕ!

В ТАШКЕНТСКОМ ГОРОДСКОМ ОБЩЕСТВЕ ПЧЕЛОВОДОВ-ЛЮБИТЕЛЕЙ

В АВГУСТЕ

членам общества

БУДУТ РЕАЛИЗОВЫВАТЬСЯ

ПОРОДНЫЕ ПЧЕЛОМАТКИ.

НА ПОСТОЯННУЮ РАБОТУ ТРЕБУЮТСЯ:

инженер по эксплуатации фреоновых трубокомпрессорных холодильных установок, **инженер** по эксплуатации систем кондиционирования и вентиляции, **токари, водители, печатники, приемщики, слесарь по ремонту электропогрузчиков, вахтеры.**

Обращаться по адресу: г. Ташкент ул. Ленина, 41, отдел кадров.

4 стр. Вечерний Ташкент

20 июля 1985 г.

театр

20 ИЮЛЯ

В ПОМЕЩЕНИИ УЗБЕКСКОГО ТЕАТРА ДРАМЫ им. ХАМЗЫ — **гастроли** Республиканского русского драматического театра Башкирской АССР — в 20.00 **Свадьба, свадьба, свадьба.**

В ПОМЕЩЕНИИ РУССКОГО ТЕАТРА ДРАМЫ им. М. ГОРЬКОГО — **гастроли** Оренбургского областного театра музыкальной комедии — в 20.00 **Цыганский барон.**

21 ИЮЛЯ

В ПОМЕЩЕНИИ УЗБЕКСКОГО ТЕАТРА ДРАМЫ им. ХАМЗЫ — **гастроли** Республиканского русского драматического театра Башкирской АССР — в 12.00 **Где ты был, Лопотухин;** в 20.00 **Свадьба, свадьба, свадьба.**

В ПОМЕЩЕНИИ РУССКОГО ТЕАТРА ДРАМЫ им. М. ГОРЬКОГО — **гастроли** Оренбургского областного театра музыкальной комедии — в 11.00 **День рождения кота Леопольда,** в 14.00 **Муж моей жены,** в 20.00 **Мистер Инс.**

кино

20 ИЮЛЯ

Художественные фильмы:

«ДВЕ ВЕРСИИ ОДНОГО СТОЛКНОВЕНИЯ» — **Хива** (21.50); **30 лет ВЛКСМ** (по четным). Телефон 33-44-52; **им. Лисунова** (по нечетным). Телефон 96-34-02; **им. С. Рахимова** (по нечетным). Телефон 48-46-71.

«ВИЙ» — **им. Хамзы** (по четным). Телефон 91-10-51.

«КАНКАН В АНГЛИЙСКОМ ПАРКЕ» — **Искра** (по четным). Телефон 39-14-59.

«БУНТ НЕВЕСТОК», «НЕВЕСТА ИЗ ВУАДИЛЯ» — **им. 25-летия УзССР.** Телефон 53-65-87; **Тинчлик** (17, 20.30). Телефон 58-36-02; **им. Г. Гуляма** (17, 20.00). Телефон 48-42-80.

«УКОЛ ЗОНТИКОМ» — **Фестиваль** (21.50). Телефон 32-78-02.

«РОКОВОЕ ПУТЕШЕСТВИЕ» — **Москва** (13.30, 16, 18.30, 21.00). Телефон 33-05-01.

«КОРОЛЬ ДЖУНГЛЕЙ» — **им. К. Ярматова** (по нечетным). Телефон 24-22-66.

21 ИЮЛЯ

Художественные фильмы:

«ДВЕ ВЕРСИИ ОДНОГО СТОЛКНОВЕНИЯ» — **Хива** (21.50); **30 лет ВЛКСМ** (по четным). Телефон 33-44-52; **им. Лисунова** (по нечетным). Телефон 96-34-02; **им. С. Рахимова** (по нечетным). Телефон 48-46-71.

«ВИЙ» — **им. Хамзы** (по четным). Телефон 91-10-51.

«КАНКАН В АНГЛИЙСКОМ ПАРКЕ» — **Искра** (по четным). Телефон 39-14-59.

«БУНТ НЕВЕСТОК», «НЕВЕСТА ИЗ ВУАДИЛЯ» — **им. 25-летия УзССР.** Телефон 53-65-87; **Тинчлик** (11, 14, 17, 20.30). Телефон 58-36-02; **им. Г. Гуляма** (11, 14, 17, 20.00). Телефон 48-42-80.

«УКОЛ ЗОНТИКОМ» — **Фестиваль** (21.50). Телефон 32-78-02.

«РОКОВОЕ ПУТЕШЕСТВИЕ» — **Москва** (13.30, 16, 18.30, 21.00). Телефон 33-05-01.

«КОРОЛЬ ДЖУНГЛЕЙ» — **им. К. Ярматова** (по нечетным). Телефон 24-22-66.

Коллектив сотрудников «Средазгидропроекта» выражает глубокое соболезнование руководителю группы Ю. В. Тимошенко по поводу смерти его отца

ТИМОШЕНКО Виктора Федосеевича.

Коллектив научно-исследовательского института эпидемиологии, микробиологии и инфекционных заболеваний Министерства здравоохранения Узбекской ССР выражает соболезнование заведующему микробиологическим отделом института, члену-корреспонденту Академии медицинских наук СССР, доктору медицинских наук, профессору А. А. Абидову по поводу смерти его матери

АДЫЛОВОЙ Рахбар.



Вечерний Ташкент

Орган Ташкентского горкома КП Узбекистана и Ташгорсовета

(Газета выходит 300 раз в году).

НАШ АДРЕС:

700047, ТАШКЕНТ,

УЛ. ЛЕНИНГРАДСКАЯ, 32.

секретариата — 33-57-02; партийной жизни — 32-53-66; промышленности — 33-08-74; строительства — 32-58-85; городского хозяйства — 32-56-83; советского строительства и права — 32-54-15; науки, школ и вузов — 32-57-65; литературы и искусства — 32-56-80; информации — 33-28-95; спорта и военно-патриотического воспитания — 32-55-32; писем трудящихся — 33-29-70; прием объявлений — 33-81-42.

Ордена Трудового Красного Знамени типография Издательства ЦК Компартии Узбекистана, г. Ташкент. **Индекс 64691.**

Р. 08513. 1 2 3 4 5 6 7 8 9 10 11 12