Пролетарии всех стран, соединяйтесь!

Вечерний Ташкент

№ 167 (5758)
СРЕДА,
24 ИЮЛЯ 1985 г.
Издается с июля 1966 г.
Цена 3 коп.

ОРГАН ТАШКЕНТСКОГО ГОРКОМА КОМПАРТИИ УЗБЕКИСТАНА И ТАШГОРСОВЕТА

ФОРУМУ КОММУНИСТОВ — УДАРНЫЙ ТРУД!

Не сбавляя темпа

С первой ударной декады высокий темп в работе взяла бригада электриков механического цеха № 11 завода «Компрессор», которую возглавляет А. Бесстрашных. Не сбавляя темпа, работает коллектив и сейчас, в седьмой ударной декаде. Активно участвуя в социалистическом соревновании в честь XXVII съезда КПСС, бригада перевыполняет сменное задание на 20—30 процентов. Также эффективно трудятся сотни машиностроителей.

НА СНИМКЕ: члены передовой бригады (слева направо) А. Вольнов, С. Костин, В. Котенев за установкой электрооборудования компрессорной машины.
Фото М. Нуритдинова.



ИДЕТ СЕДЬМАЯ УДАРНАЯ ДЕКАДА

ТЕЛЕТАЙП «ВТ»

▲ По итогам прошедшей ударной недели на заводе «Ташсельмаш» лидирует коллектив механосборочного цеха № 3. Седьмую ударную декаду машиностроители начали также в хорошем трудовом темпе. Десятки производственников выполняют сменные задания на 110—115 процентов. Здесь лучших показателей добиваются участки, которыми руководят В. Штан и Х. Хашимов, фрезеровщики С. Азизов, В. Зинин и др. Соревнование в честь XXVII съезда КПСС на заводе не ослабевает.

▲ В производственном объединении «Узбексельмаш» одними из первых в социалистическое соревнование «XXVII съезду КПСС — 27 ударных декад» включились кузнец Г. Холматов, электросварщики М. Хабиров, В. Сисунов. Вот уже седьмую декаду они трудятся ударно, добавляя к сменному заданию не менее 30—40 процентов выработки. Сотни машиностроителей готовят достойные трудовые подарки форуму коммунистов.

ОПЕРЕЖАЯ ВРЕМЯ

По-ударному работает в энергосиловом цехе № 8 Ташкентского опытно - механического ремонтного экспериментального завода электрообмотчица Дилара Халитова.

Выпускница Ташкентского механического техникума, который она закончила без отрыва от производства, Д. Халитова за время работы в цехе достигла высот профессионального мастерства и теперь выполняет свои сменные задания на 120—130 процентов.

Так же ответственно относится она и к выполнению общественных обязанностей. Дилара — член цехкома и группы народного контроля, депутат Сабир Рахимовского районного Совета народных депутатов.

Встав на ударную предсъездовскую вахту, электрообмотчица обязалась ко дню открытия XXVII съезда КПСС выполнить задание двух месяцев.

П. ВЛАДИН.

ПРЕСС-КОНФЕРЕНЦИЯ В ОБКОМЕ ПАРТИИ

Как уже сообщалось, в целях более широкого информирования работников прессы об актуальных задачах дня ЦК Компартии Узбекистана утвердил систему проведения пресс-конференций. В соответствии с этой системой вчера в Ташкентском обкоме партии состоялась первая пресс-конференция для журналистов. Она была посвящена итогам выполнения плана социально-экономического развития области за первое полугодие нынешнего года и задачам средств массовой информации и пропаганды по мобилизации трудящихся на достойную встречу XXVII съезда КПСС.

В работе пресс-конференции приняли участие редакторы, заместители редакторов, ответственные секретари и заведующие отделами областных, городских, районных и многотиражных газет, работники областного телевидения и радиовещания, корреспонденты республиканских газет и Гостелерадио Узбекской ССР по Ташкентской области.

Перед собравшимися выступил первый секретарь обкома партии Т. А. Алимов. Он подробно рассказал журналистам о работе трудовых коллективов в промышленности, капитальном строительстве, сельском хозяйстве, о позитивных переменах, которые произошли в их жизни после XVI пленума ЦК Компартии Узбекистана и IV пленума обкома партии. Была проанализирована деятельность хозяйственных руководителей и партийных организаций передовых предприятий по внедрению научно - технического прогресса, показаны замечательные плоды этой работы. Вместе с тем отмечалось, что во многих производственных объединениях, на заводах и фабриках еще недостаточно внимания уделяется техническому перевооружению производства. Не случайно поэтому ряд трудовых коллективов не справляется с планами по важнейшим технико - экономическим показателям.

В связи с этим на пресс-конференции была подчеркнута большая роль средств массовой информации, которые призваны ярче пропагандировать передовой опыт, делать все возможное, чтобы он становился всеобщим достоянием. Задача работников печати, телевидения и радио — поднимать на щит славы правофланговых социалистического соревнования, тех, кто своим самоотверженным трудом помогает экономике области быстрее развиваться, идти вперед.

Остро и принципиально журналистам необходимо вести борьбу с негативными явлениями, вскрывать недостатки и упущения, мешающие трудовым коллективам успешно выполнять планы и социалистические обязательства. Надо воспитывать у читателей, телезрителей и радиослушателей чувство ответственности за порученное дело, бережливое отношение к народному добру, непримиримость к нарушителям дисциплины и порядка, особенно к такому явлению, как злоупотребление спиртными напитками.

Быть активными, боевыми помощниками областной партийной организации, развернувшей большую и плодотворную работу по мобилизации трудящихся на достойную встречу XXVII съезда КПСС, — долг редакционных коллективов.

Т. А. Алимов ответил на вопросы журналистов.

В пресс-конференции приняли участие председатель облисполкома А. Б. Саидходжаев и секретарь обкома партии Ш. З. Комалходжаев.

ОТ РЕКОРДА — К НОРМЕ

В Ташкентском производственном швейном объединении «Красная заря» ширится социалистическое соревнование под девизом «XXVII съезду КПСС — 27 ударных декад». В честь предстоящего форума коммунистов страны коллектив принял повышенные обязательства — выполнить план завершающего года одиннадцатой пятилетки к 26 декабря, сверх задания выдать продукции на 1 миллион 50 тысяч рублей.

Сейчас на предприятии повсеместно развернулась борьба за поиск резервов производства, экономию материальных и энергетических ресурсов. Это позволит дополнительно к плану повысить производительность труда на 1,2 процента и снизить себестоимость изделий на 0,5 процента. А в канун съезда швейники решили отработать два дня на сбереженных сырье и электроэнергии.

В предсъездовских декадах первенствуют депутат Верховного Совета Узбекской ССР швея Д. Умарова, депутаты Ташкентского городского Совета народных депутатов швеи Н. Панкина и М. Ибрагимова, кавалер ордена «Знак Почета» резчик С. Эннанов, швея К. Алимбекова и другие.

Успешной деятельности предприятия способствует творческий поиск рационализаторов. Только за первое полугодие они подали 59 предложений, 53 внедрены в производство и дали экономический эффект более 128 тысяч рублей.

Соревнование набирает силу. «Сегодня достижение новатора — завтра рубеж всего коллектива» — этот девиз становится правилом в производственном объединении «Красная заря» на ударной вахте, посвященной XXVII съезду КПСС.

ПЛАН ПЯТИЛЕТКИ — ДОСРОЧНО

Сотни крупнейших народно - хозяйственных объектов введены в эксплуатацию за годы одиннадцатой пятилетки благодаря самоотверженной работе подразделений коллектива ордена Октябрьской Революции спецтреста № 93 Минмонтажспецстроя УзССР. Среди них — мощности производственного объединения электрохимпрома УзКТЖМ в Чирчике, Стан-300 Узбекского металлургического завода в Бекабаде, лакокрасочный завод, Ташнефтебаза, завод КПДС-2 в Ташкенте и другие.

10 июля, досрочно, коллектив треста выполнил план по объему строительно - монтажных работ XI пятилетки, план по объему товарно - строительной продукции перевыполнен на 22 миллиона рублей. Эти успехи — результат совершенствования организации труда, применения передовых форм и методов труда, лучшей организации социалистического соревнования.

Идя навстречу XXVII съезду КПСС, коллектив треста принял на себя повышенные обязательства. Решено до конца года выполнить объем строительно - монтажных работ на 18 миллионов рублей.

• Курс — научно - технический прогресс

ВНЕДРЕНО НА ПРОИЗВОДСТВЕ

Специалистами НПО «Технолог» разработаны новые конструкции резцов, предназначенных для обработки деталей из чугуна, закаленной и незакаленной стали. В отличие от ранее применявшихся резцов из вольфрамсодержащих твердых сплавов новые оснащены пластинками из режущей керамики «ВОК-60». Конструктивное решение резцов обеспечивает беззазорное прилегание пластин к опорным поверхностям державки, что значительно повышает их стойкость.

Резцы применяют на универсальных токарно - винторезных и отделочно - расточных станках в производственном объединении «Узбексельмаш» и на Ташкентском тракторном заводе. В результате их внедрения повысилась стойкость инструмента в 2—5 раз, улучшилось качество обрабатываемых деталей, возросла производительность обработки и сократился расход дефицитного вольфрамсодержащего твердого сплава.

Экономический эффект составил свыше 10 тысяч рублей.

ИЗ ПРОМЫШЛЕННЫХ ОТХОДОВ

Из промышленных отходов — боя огнеупорного шамотного кирпича, стеклобоя или фосфорного шлака в НПО «Силикат» на основе ангренской глины разработан жароупорный раствор. Его можно использовать в качестве футеровочного материала стен и сводов кольцевых печей и обжиговых вагонов тунельных печей, работающих при температуре 1.100—1.200 градусов в зависимости от вида выпускаемого кирпича. Для создания футеровочного слоя в печах для обжига кирпича массу наносят торкретированием.

Новым жароупорным раствором зафутерованы кольцевые печи на Ташкентском экспериментальном заводе строительных материалов. Обмазка жароупорным раствором выдерживает 25 циклов обжига, используемый до сих пор раствор — только 2 цикла. В связи с этим обмазка стен и сводов новым раствором будет проводиться 5 раз в год вместо 56 старым.

Экономический эффект от внедрения жароупорного раствора составляет 14 тыс. руб. в год.

НА РЕЖИМ БЕРЕЖЛИВОСТИ

В рамках научного содружества ученых АН УзССР с производственными коллективами предприятий города Алмалыка, ведется большой и разнообразный комплекс исследований, направленный на ускорение научно-технического прогресса в промышленности. На протяжении ряда лет, в частности, Научно - исследовательский институт энергетики и автоматики АН УзССР совместно с производственниками Алмалыкского химкомбината на хоздоговорных началах ведет работы в области оптимизации электронагрузки и электропотребления предприятия. Разрабатываются методы внедрения более эффективных электросберегательных режимов и процессов, научно обоснованные методы нормирования и прогнозирования электропотребления. Уже можно предвидеть результаты этого совместного труда. От перевода отдельных электросиловых установок в энергосберегательный режим работы ожидается годовой экономический эффект в размере 200 тысяч рублей.

ЗА ВЫСОКОЕ КАЧЕСТВО ПРОДУКЦИИ

Большие объемы строительства, осуществляемые Главташкентстроем, поставили перед промышленными предприятиями строительных материалов и конструкций ряд практических задач, связанных с получением высокоэффективных изделий и деталей на базе местного и попутного сырья. При этом большое значение имеет дальнейшее снижение энергетических, трудовых и других видов затрат.

Специалисты отдела качества, стандартизации и метрологии треста «Оргтехстрой» Главташкентстроя разработали технические условия на строительные материалы, железобетонные и деревянные изделия, выпускаемые предприятиями Главташкентстроя, и составили их перечень. Приступая к разработке технических условий и составлению перечня, учитывали характерные особенности промышленных предприятий; использование определенного вида минерального сырья, ассортимент основных видов выпускаемой продукции, наличие унифицированных стандартов, типовые технологические решения производства, складирования и отгрузки продукции, единую систему контроля качества готовой продукции, ремонт оборудования. Указанные особенности определили возможность унифицированного подхода к разработке технических условий. При их составлении были использованы государственные, отраслевые, республиканские стандарты, технические условия и другая нормативно-техническая документация. При разработке считали, что основным критерием качества являются требования соответствующих ГОСТов.

Технические условия устанавливают требования к технологии производства изделий и материалов, методы контроля с целью улучшения качества выпускаемой продукции, рационального использования имеющихся ресурсов, повышения эффективности производства и обеспечения безопасности труда.

Внедрение технических условий на изготовление только одного вида железобетонных изделий позволит сэкономить за год 3—5 тыс. руб. Так, внедрение техусловий «Блоки вентиляционные железобетонные» на заводе КПДС-2 ТашДСК № 2 в 1984 г. позволило сэкономить 3,2 тыс. руб.

По сообщениям внешт. корр. «В.Т.».

Рабкоровский пост сообщает

Сегодня на «Ташсельмаше»

Стоят жаркие солнечные дни. На плантациях республики набирает силу хлопчатник. Земледельцы ведут битву за большой узбекистанский хлопок-85 — главной сельскохозяйственной культуры республики. И не так уж много времени осталось до того дня, когда механизаторы поставят хлопкоуборочные машины в борозды, и наполнятся бункеры первыми тоннами «белого золота»...

В этом году главная ставка делается на машинную уборку. И машиностроители, и ремонтники делают все, чтобы дать хлопководческим колхозам и совхозам больше уборочной техники, ведь к этому периоду в распоряжении механизаторов будет не менее 38 тысяч «голубых кораблей», в том числе более пяти тысяч комбайнов, снятых с конвейерного потока «Ташсельмаша» в этом году.

Так что заботой об урожае в эти дни живут не только земледельцы, но и машиностроители. Рабочие главного завода сельхозмашиностроения делают все, чтобы полнее удовлетворить запросы районных и областных отделений «Узсельхозтехники», механизаторов хозяйств в отличной уборочной технике. Только за полугодие с. г. выдано 4.660 комбайнов различных марок — четырехрядных «Узбекистанов», с пневмоподборщиками и очистителями хлопка, с винтовыми шпинделями для уборки тонковолокнистых сортов хлопка.

Как же машиностроители завода «Ташсельмаш» осуществляют сегодня стоящие перед ними народнохозяйственные задачи? Над чем в эти дни работает коллектив? Каковы планы на ближайшие месяцы, предшествующие массовой уборке урожая? Этим вопросам и посвящено сегодня наше первое сообщение рабкоровского поста, созданного на предприятии с целью оперативного освещения хода выпуска уборочных машин и запасных частей к ним для нужд хозяйств хлопководческих колхозов и совхозов.

НА ПОЛЯХ ЗРЕЕТ УРОЖАЙ «БЕЛОГО ЗОЛОТА» ⊙ ОКОЛО 2.400 АГРЕГАТОВ НАПРАВИТ ЗЕМЛЕДЕЛЬЦАМ «ТАШСЕЛЬМАШ» ТОЛЬКО ЗА ТРИ ПОСЛЕДНИХ МЕСЯЦА ⊙ МАШИНОСТРОИТЕЛИ СОВЕРШЕНСТВУЮТ ТЕХНИКУ, УЛУЧШАЮТ КОНСТРУКЦИЮ УБОРОЧНЫХ КОМБАЙНОВ

Только за последние два года в конструкцию серийных машин внедрено более 20 изменений, направленных на улучшение надежности, повышение ресурса, улучшение условий труда механика - водителя. Ведутся опытно - конструкторские работы по дальнейшей модернизации серийных агрегатов. В уборочный сезон 1984 года в хозяйствах республики испытано 12 опытных образцов агрегатов, изготовленных в экспериментальном цехе завода.

С главного конвейера Ташкентского тракторного завода уже сходят партии тракторов с герметизированными кабинами. В полную силу сейчас в эту работу включились и специалисты «Ташсельмаша». Внедрение герметизированной кабины с унифицированным постом управления является одним из крупных мероприятий по совершенствованию конструкции серийных хлопкоуборочных машин.

Для «Ташсельмаша» это очень сложная работа, требующая большой подготовки производства. Изменяется конструкция рамы, гидросистема, будет впервые применен гидромеханический привод тормозной системы управления машины.

Работа большая и трудоемкая. Для освоения серийного производства только хлопкоуборочной машины марки «14ХВ-2,4» с кабиной необходимо разработать и внедрить около 700 новых технологических процессов. Подготовка производства требует реконструкции некоторых участков, организации новых, что и делается сейчас на заводе.

Производственники завода хорошо понимают, что для выполнения этих ответственных задач потребуется навести должный порядок в организации производства, укреплении трудовой дисциплины на каждом рабочем месте.

В соревновании за лучшую подготовку производства машины с кабиной определился лидер — коллектив службы главного сварщика, который ведет разработку техпроцессов и сварочной оснастки, и делает это точно по графику. Хороший темп взяли конструкторы отдела главного технолога. Только в первом полугодии рационализаторами отдела подано более 40 рацпредложений, способствующих повышению производительности труда, экономии металла, улучшению качества изготовления деталей и узлов.

Много хлопот у специалистов службы главного металлурга, они завершают работы под монтаж новой автоматической шнековой линии, которая позволит вдвое увеличить металлоемкость форм.

Только что завершилась реконструкция пролета механического цеха № 15. Здесь специалистами главного механика осуществлена новая, более рациональная планировка, внедрена механизация трудоемких процессов. На малярном комплексе цеха сварки, сборки и окраски рам хлопкоуборочных машин сданы в эксплуатацию новые окрасочные камеры, улучшающие условия труда и качество окраски продукции.

Набирает силу социалистическое соревнование под девизом «XXVII съезду КПСС — 27 ударных декад!». Каждая декадная производственная планерка начинается на заводе с подведения итогов предсъездовского трудового соперничества. Цех-победитель в торжественной обстановке получает свидетельство.

Неоднократны и победителями в соревновании выходили коллективы цехов механосборочных №№ 3, 14, литейных №№ 1 и 8. По итогам четвертой декады ударной вахты, например, признан победителем коллектив механотермического цеха № 14, где изготавливается одна из сложных деталей хлопкоуборочной машины — шпиндель. В этом успехе коллектива цеха большая заслуга передовых бригад О. Карповой, В. Тарасова, В. Шумицкого.

В числе лидеров соревнования и труженики сварочно-сборочного цеха № 6. Коллектив участка сварки узлов рабочего аппарата ст. мастера Г. Борцова при задании 37 машино-комплектов ежесуточно сдавал по 40—42 машино - комплекта деталей типа «крыльчатки», а также рамок каркаса и рабочего аппарата.

Отмечен и успех коллектива цеха № 27, ставшего победителем предсъездовской вахты в третьей декаде, — за обеспечение высокой плановой дисциплины и порядка, проведенную работу по укреплению трудовой дисциплины.

В индивидуальном предсъездовском соревновании лидирует сварщик Д. Атаманов. Инициатор «почина восемнадцати» рапортовал о выполнении главного пункта своего обязательства: «Выполнить план одиннадцатой пятилетки к 1 июля 1985 года».

Рабкоровский пост газеты «Вечерний Ташкент» — редакция газеты «Ташсельмашевец».

ПО СТРАНИЦАМ УТРЕННИХ ГАЗЕТ

22 июля член Политбюро ЦК КПСС, Председатель Президиума Верховного Совета СССР А. А. Громыко принял в Кремле находящуюся в Советском Союзе с официальным дружественным визитом делегацию Верховного народного совета Народной Демократической Республики Йемен во главе с членом ЦК Йеменской социалистической партии, секретарем Президиума ВНС М. А. Хасаном.

УКАЗ
ПРЕЗИДИУМА ВЕРХОВНОГО СОВЕТА
УЗБЕКСКОЙ ССР

О награждении Почетной грамотой Президиума Верховного Совета Узбекской ССР тов. АНИЩЕВА В. П.

За долголетнюю плодотворную работу в партийных и советских органах и в связи с пятидесятилетием со дня рождения наградить Почетной грамотой Президиума Верховного Совета Узбекской ССР тов. Анищева Владимира Петровича — секретаря ЦК Компартии Узбекистана.

Председатель Президиума Верховного Совета Узбекской ССР А. САЛИМОВ.

Секретарь Президиума Верховного Совета Узбекской ССР Л. БЕККУЛЬБЕКОВА.

г. Ташкент,
23 июля 1985 года.

НА ХЛЕБНЫХ НИВАХ

Водители сводной колонны Ташгоравтотреста централизованных перевозок, работающие в Галляаральском районе Джизакской области на уборке зерна, вывезли с начала страды на тока и хлебоприемные пункты 50 тысяч тонн пшеницы и ячменя.

Работают ташкентские автомобилисты полный световой день. При перевозке хлеба широко применяются автоприцепы, что повышает использование транспорта, действующего на полях по технологической «цепочке»: уборочный комбайн — автомобиль — ток — заготпункт.

На уборке колосовых все автотранспортные подразделения работают хорошо, организованно, и все же наиболее высокие показатели у водителей АТП №№ 1 и 127. Лучшими водителями в Галляаралье названы Шансан Ниша нов, Эргаш Зуфаров, Акбар Закиров (сводная автоколонна, где начальником А. Ахмеджанов).

— В этом году созрел неплохой урожай колосовых, — говорит управляющий Ташгоравтотрестом централизованных перевозок М. Алиев, — и автомобилисты еще минимум неделю будут заняты на перевозке пшеницы и ячменя, окажут земледельцам также помощь в транспортировке других грузов в хозяйствах Галляаралья.

ЭХО ДНЯ

Сегодня в Ташкенте:

◆ На 19-м квартале Чиланзара коллектив СУ-40 треста «Жилстрой» завершил отделочные работы и подготовил к сдаче приемочной комиссии 70-квартирный кооперативный дом. В нем справят новоселья семьи строителей Ташкентского метрополитена. До конца года трест наметил сдать под ключ два 40-квартирных жилых дома на массивах Каракамыш-1/2.

◆ В совхозе декоративного садоводства Ташгорисполкома составлен график поставки цветов в павильон цветоводства и озеленения ВДНХ СССР в дни проведения XII Всемирного фестиваля молодежи и студентов в Москве. Сегодня отправлена их первая партия, включившая в себя пять сортов гвоздик, выращенных в закрытом грунте. На очереди крупноцветные гладиолусы.

ПОГОДА

В 11 часов утра в Ташкенте было 27 градусов тепла. В ближайшие сутки температура ночью 18—20°, днем 34—36° тепла.

Вечерний Ташкент

НАРОДНЫЙ КОНТРОЛЬ

Выпуск № 7 (218)

▲ ДОЗОРНЫЕ ОТЧИТЫВАЮТСЯ ПЕРЕД ДЕПУТАТАМИ

▲ КОНТРОЛЕР ПОД ЗАЩИТОЙ ЗАКОНА

▲ ПОЧЕМУ САХАР ПАХНЕТ МЫЛОМ

▲ КУДА ДЕЛИСЬ ОВОЩИ

▲ СКЛОЧНИКУ — ПО РУКАМ

Партия всегда требовала от партийных и советских органов, хозяйственных руководителей более внимательного отношения к народным контролерам, заботилась о всемерном повышении их авторитета, о том, чтобы народными контролерами избирались принципиальные товарищи, требовательные к себе, непримиримые, которые по выражению В. И. Ленина, «ни слова не скажут против совести», когда дело идет о защите государственных и общественных интересов.

Строго, в духе XVI пленума ЦК Компартии Узбекистана заслушивалась работа Хамзинского районного комитета народного контроля на сессии райисполкома. С начала года такие отчеты прошли и во многих других районах города. Отдельные комитеты заслушивались на бюро райкомов партии.

Сразу же после окончания работы сессии наш корреспондент встретился с председателем Хамзинского районного комитета народного контроля Н. Н. Усмановым и задал ему несколько вопросов.

• После обсуждения

СТРАТЕГИЯ КОНТРОЛЯ

— Насимджон Насырович, как вы сами расцениваете ваш отчет на сессии районного Совета народных депутатов?

— Мы всегда ощущали и ощущаем руководящую роль партийных и советских органов, поддержку народа. Без этого работать невозможно. Отчет на сессии — это большая помощь нам. Во время обсуждения работы районного комитета народного контроля депутаты высказали немало критических замечаний и пожеланий, очень дельных предложений. Мы все это учтем в своей дальнейшей работе.

Справка редакции: В Хамзинском районе, кроме районного комитета, действуют один производственный комитет ТАПОиЧ, 209 головных, 246 цеховых групп и 147 постов народного контроля, которые объединяют около 8 тысяч народных контролеров.

— Какие вопросы вы держите под особым контролем?

— Мы осуществляем контроль за выполнением государственных планов и заданий, повышением экономической эффективности производства, производительности труда, снижением себестоимости, улучшением роста качественных показателей выпускаемой продукции, соблюдением режима экономии и бережливости, сохранности социалистической собственности.

На 12 предприятиях и в организациях района была проведена проверка состояния трудовой дисциплины, совместно с газетой «Вечерний Ташкент», работниками милиции, депутатами райсовета, прожектористами проводили рейды по магазинам, рынкам и кинотеатрам, куда в рабочее время повадились ходить нерадивые работники отдельных предприятий и учреждений.

Комитетами и группами народного контроля проведены также проверки соблюдения режима работы предприятий бытового обслуживания и торговли.

Справка редакции: Всего за полтора года районный комитет народного контроля провел 65 проверок, в том числе 9 массовых, в проведении которых приняло участие более 900 народных контролеров, специалистов, членов депутатских комиссий, активистов профсоюзных организаций и комсомольских прожектористов.

— XVI пленум ЦК Компартии Узбекистана поставил перед народными контролерами большие и ответственные задачи. Вероятно, повысилась действенность ваших проверок.

— Безусловно. За прошедшие полтора года мы привлекли к ответственности 195 должностных лиц. Нами было выявлено за это время убытков, недостач, приписок и незаконных выплат более чем на 900 тысяч рублей, на 47 должностных лиц произведены денежные начеты, 17 человек отстранили от занимаемых должностей, материалы семи проверок переданы в органы прокуратуры.

По материалам отдельных проверок мы через некоторое время проводим повторные, проверяем, как выполняются наши решения.

Большое внимание сейчас мы уделяем борьбе с пьянством и алкоголизмом. Приведу один пример. В мае мы столкнулись с фактом, когда в пивном баре по улице Лисунова в рабочее время толпилась большая группа работников цеха № 22 завода «Ташсельмаш». Дозорные выяснили, что из-за недопоставки деталей цех не мог работать, и более 60 рабочих пополнили число праздношатающихся. Часть из них решила выпить пива. Пивом для некоторых их них дело не кончилось, и какую производительность они дали на следующий день, как говорится, с похмелья, можно только догадываться.

— Много нареканий у граждан вызывает работа торговли.

— И не только торговли, но и общественного питания. Здесь допускаются перебои в продаже товаров повседневного спроса, не изжиты позорные факты обсчета, обвеса, припрятывания дефицитных товаров и другие нарушения.

Важное место в нашей работе занимает своевременное и внимательное рассмотрение писем и заявлений от граждан. Вот один характерный пример. Проверяя многочисленные жалобы жильцов, живущих в городке авиастроителей, мы установили, что все они порождаются плохой работой ЖЭУ-75, бывший начальник которого т. Пшеничников вместо наведения порядка встал на путь волокиты и отписок, не принимал мер к своевременному устранению недостатков. Рассматривая этот вопрос на заседании комитета, нам пришлось освободить этого «горе»-руководителя, но и в адрес жилищного треста района, не контролировавшего работу ЖЭУ, было сказано много нелестных замечаний.

— На сессии районного Совета народных депутатов были высказаны критические замечания и пожелания в адрес комитета народного контроля.

— Очень справедливая критика прозвучала в наш адрес. Нам надо серьезно усилить контроль за работой предприятий обслуживания, учреждений и организаций здравоохранения, народного образования, культуры, борьбу с такими негативными явлениями, как бесхозяйственность, волокита, хищения, различного рода злоупотребления.

Год этот у нас ответственный — год подготовки к XXVII съезду КПСС. Мы должны помочь народному хозяйству добиться высоких результатов в работе, достойно встретить это знаменательное событие в жизни партии и народа.

О работе дозорных

КОНКРЕТНО, НАСТОЙЧИВО

Сегодня дозорный должен всеми помыслами проникнуться требованиями, предъявляемыми партией к народному контролю.

Там, где группы и посты действуют энергично, затрагивают злободневные вопросы, проявляют принципиальность, умело используют свои права, там налицо их весомый вклад в борьбу за выполнение планов и заданий, укрепление дисциплины и порядка. Так, группа народного контроля Ташкентского производственного швейного объединения (председатель П. Н. Янковская), проверив вопрос использования и сохранности запасных частей к швейным машинам, выявила припрятанные запасные части более чем на 10 тысяч рублей. По ходатайству группы материалы переданы в органы прокуратуры.

Или же взять проверки дозорных треста «Оргтехстрой» (председатель М. С. Аракелова), которые дали ощутимые результаты в улучшении деятельности треста и экономии материальных ресурсов. Это результат правильной организации проверок с подключением специалистов и проводимого анализа дел на местах.

Все чаще группы народного контроля стали проводить массовые проверки с широким охватом активистов народного контроля, членов комсомольского прожектора и активистов профсоюзной организации. Такие проверки, как показывает практика, приносят особенно большую эффективность.

Общим, что отличает хорошую работу многих групп, является конкретность в делах, настойчивость в устранении выявленных недостатков, стремление довести дело до конца, строгий спрос с виновников.

Примером плодотворной работы являются головные группы Ташкентского метрополитена (председатель Э. М. Имамназаров), Ташкентского производственного полиграфического объединения «Матбуот» (председатель Р. А. Абдуллаев), объединений «Ташкентпиво» (председатель А. Н. Яружная), кожгалантерейных изделий и спортивных товаров (председатель Х. Ф. Карабаев), Госснаба УзССР (председатель Ю. Б. Базаров), городской клинической больницы № 1 (председатель В. П. Лопатко).

Вместе с тем наряду с хорошо работающими группами и постами у нас еще много и таких, которые не проявляют инициативы, а то и просто бездействуют.

Это группы народного контроля типографии № 10, треста «Узбекзолото», РСУ Госкомиздата. А это в конечном счете сужает сферу деятельности органов народного контроля, снижает их воздействие на положение дел в коллективах, многие важные участки производства, управления и обслуживания не охватываются контролем, а проводимые проверки не затрагивают острые и необходимые вопросы и носят поверхностный характер.

Особую значимость в настоящее время приобретает вопрос борьбы с пьянством и алкоголизмом. Районный комитет разработал мероприятия по выполнению поставленных задач. Принимаемые меры доведены до всех председателей групп народного контроля.

А. ВАХАБОВ,
председатель Октябрьского районного комитета народного контроля.



Многое делается в трикотажном производственном объединении «Малика» по укреплению дисциплины и наведению порядка. Дозорные проводят рейды, обсуждают нарушителей. Большим авторитетом в коллективе пользуются передовые работницы объединения, члены группы народного контроля М. Хамтова и А. Вакилова, которых вы видите на этом снимке. — Сфотографируйте их для «Вечернего Ташкента», — попросили в парткоме объединения нашего фотокорреспондента М. Нуртдинова. — Они — золотой фонд «Малики»!

ВЕСТИ ИЗ РАЙОНОВ

АКМАЛ ИКРАМОВСКИЙ

Дозорные района проверили, как соблюдается дисциплина на некоторых промышленных предприятиях. Были выявлены нарушения режима работы, появление отдельных товарищей на производстве в нетрезвом виде.

На экспериментальной фабрике национальных музыкальных инструментов (директор Нек) на работу опоздали 9 станочников, из-за чего станки простояли в общей сложности около часа.

В научно-производственном объединении «Сигнал» (ген. директор Соколов) было установлено 16 опозданий, двое после обеда пришли на работу в нетрезвом состоянии.

В филиале ткацкого производства № 4 Ташкентского текстильного комбината (директор Шералиев) в день проверки на работу опоздали 17 человек. Опоздания были допущены и на Ташкентском ювелирном заводе (директор Каримов).

Районный комитет констатировал, что вскрытые нарушения являются результатом отсутствия должного контроля со стороны руководства предприятий, за что они были наказаны.

ЛЕНИНСКИЙ

Комитет народного контроля проверил письмо о нарушениях штатно-финансовой дисциплины на мебельной фабрике № 2 объединения «Ташкент» (директор Л. Улезко). Действительно, здесь имело место использование некоторых должностей не по назначению. Так, работу бухгалтера фабрики выполняет грузчик-упаковщик Т. Тенякова, слесарь т. Чеботарев выполняет работу художника, лифтер т. Мухитдинова работает уборщицей-посудомойкой, а сторож Усманов получает сразу две зарплаты — и за сторожа, и за дворника.

За нарушение штатно-финансовой дисциплины, использование должностей не по назначению директору фабрики Л. Улезко объявлен выговор и сделан денежный начет в размере одного оклада.

СЕРГЕЛИЙСКИЙ

По сигналу группы народного контроля школы № 2 районный комитет на своем заседании наказал преподавателя русского языка и литературы И. Синавину, которая в период летних каникул в 1983 году, выполняя обязанности начальника лагеря труда и отдыха учащихся школы в колхозе имени Орджоникидзе Калининского района Ташкентской области, допустила присвоение 450 рублей, заработанных учащимися школы на уборке овощей.

В своем объяснении И. Синавина не смогла быть до конца искренней. Выяснилось, что в своей преподавательской, воспитательной работе она допускала ошибки, вела себя неправильно, неоднократно прогуливала без уважительных причин.

Комитет народного контроля поручил заведующему Сергелийским районо Т. Султанову рассмотреть вопрос о целесообразности дальнейшей работы в школе № 2 И. Синавиной. Материалы о незаконном использовании ею денежных средств, заработанных учащимися, переданы в следственные органы.

ФРУНЗЕНСКИЙ

50 раз в этом году проверялись магазины оптово-розничной конторы «Ташплодоовощ», расположенные на территории Фрунзенского района. Четыре проверки провели народные контролеры. И каждый раз здесь вскрываются нарушения правил советской торговли.

В овощных магазинах № 2 и № 7 в день последней проверки не было огурцов, картофеля, сладкого перца, баклажан, патиссонов, салата, укропа, петрушки, не говоря о яблоках и других фруктах. По плану должны были завезти 1.538 тонн овощей и картофеля, фактически же заготовили чуть больше 1.000 тонн.

За полгода 26 работников магазинов получили административные взыскания, троих обсудил товарищеский суд, один отстранен от занимаемой должности. И, несмотря на это, народный контроль вновь был вынужден наказать виновных.

Письмо не опубликовано, меры приняты

Б. Шнайдер написал в редакцию о том, что в киоске на кольце у автостанции «Кадышева» продавалось по завышенной цене мороженое. Продавец отказался покупателям показать фактуру, ценников на товар не было. Продавщица Маматова грубит покупателям.

Из Ташлимводторга, куда была направлена жалоба для принятия мер, ответили, что проверкой, произведенной их инспекцией в киоске № 23 Хамзинской торговой базы, факты подтверждены. Продавец киоска действительно завысила цену на мороженое, к тому же допускает к торговле посторонних лиц. Материалы проверки обсуждены на собрании торговой базы. Приказом по торгу М. Маматова привлечена к дисциплинарной ответственности и лишена на сто процентов премиальной доплаты.

• В городском комитете народного контроля

НАКАЗАНЫ ЗА ПРЕСЛЕДОВАНИЕ ДОЗОРНОГО

В марте этого года «Вечерний Ташкент» опубликовал статью прокурора города Ташкента Г. Филиппенкова «Пропавшая бандероль», в которой говорилось о том, что в прижелезнодорожном почтамте только в 1984 году было выявлено 183 случая утрат и хищений почтовых отправлений на сумму 14,9 тысячи рублей.

Вскоре после этого председатель группы народного контроля прижелезнодорожного почтамта И. Кушнир прислал в редакцию заметку, в которой говорилось, что принципиальной оценки тогда в коллективе эта статья не получила, что недостатков в работе у них и кроме этих фактов немало, но все попытки со стороны группы народного контроля пресечь их не только не находят должной поддержки у руководства, наоборот, пресекаются, а председатель группы подвергается преследованию. Такой же сигнал поступил в Ташкентский городской комитет народного контроля.

На заседании комитета четко и ясно было сказано, что заявление председателя группы народного контроля И. Кушнир о преследовании его по работе со стороны начальника цеха И. Юлдашева при проверке подтвердилось. Причина — добросовестное выполнение им своих общественных обязанностей народного контролера. Руководству, видите ли, не понравилось, что с ноября 1984 года и по май 1985 группа, возглавляемая им, внесла девять представлений, в том числе по недостаткам в соблюдении режима работы, в ведении расчетных листков, несении службы по охране социалистической собственности, нарушениях трудовой и государственной дисциплины, простое вагонов.

Юлдашеву хотелось иметь народных контролеров, которые бы сквозь пальцы смотрели на недостатки и не совали свой нос куда не следует. А эти проявляли инициативу, что раздражало его, требовало ответной реакции. Пробовал поговорить — не помогло. Перестал улыбаться, перешел на ледяной тон в разговоре — тоже не помогло. Тогда в ход было брошено испытанное средство — серия ударов рублем.

Возвращаясь из каждой поездки, И. Кушнир получал высокие оценки от начальника почтового вагона. И это естественно — заместитель секретаря партийной организации, он должен был показывать пример добросовестного отношения к работе. Но контролер цеха с некоторых пор без всякого основания, втайне от проверяемых и профсоюзного актива снижал оценку, ставил вместо «хорошо» и «отлично» — «удовлетворительно». А это приводило к лишению премиальных. По сравнению с первым полугодием прошлого года заработок И. Кушнир упал на 30—35 рублей. Били рублем и других неугодных проводников.

Но на этом Юлдашев не успокоился. 24 апреля И. Кушнир принял закрепленный за ним вагон, груженный почтой, с которым 26 апреля должен был выехать в рейс Джалалабад — Киев. 25 апреля Юлдашев снимает вагон с рейса якобы по неисправности электрооборудования. Вагон был отправлен в вагонное депо, но возвращен назад, так как неисправностей в нем не было обнаружено.

А между тем его уже разгрузили, и теперь снова надо загружать. Он простаивает. Дни идут за днями. Только за пять месяцев простой вагонов здесь составил 824 дня. Но это не все. Во время простоев вагонов проводники не имеют права их покидать, и им за время этих простоев было выплачено 4.163 рубля.

Много непонятного творилось здесь с выдачей премиальных. Руководством прижелезнодорожного почтамта (и. о. начальника Тулебаев) сначала были объявлены выговоры ряду товарищей, в том числе и Юлдашеву, а через два дня их премируют за хорошую работу.

Городской комитет народного контроля строго наказал всех виновных, которые непосредственно участвовали или содействовали гонению на председателя группы народного контроля И. Кушнир. Начальник цеха И. Юлдашев отстранен от занимаемой должности. Группе народного контроля (пред. И. Кушнир) поручено взять под контроль выполнение всех мероприятий по устранению выявленных нарушений.

В. РАДИОНОВ,
инспектор городского КНК.

Факты комментирует художник

НИЗКОЕ КАЧЕСТВО, НЕДОВЕС...



Проверкой народных дозорных установлено, что в объединении «Ташкентхлеб» слабо поставлена работа по обеспечению сохранности социалистической собственности, допускаются грубые нарушения технологических процессов, значительные потери сырья, готовой продукции и низкое его качество. Например, на производстве № 2 объединения (директор Урманов) отсутствует должный контроль за технологическим процессом и качеством выпускаемой продукции. Из проверенных 4.500 килограммов продукции все сто процентов не соответствовали нормативно-технологической документации. На этом производстве имеет место и недовес продукции. Из проверенной партии рогаликов 60 процентов изготовлены с недовесом от 4 до 14 граммов. За производство некачественной продукции во второй половине апреля предприятие оштрафовано на 10 тысяч рублей.

ВАГОНЫ ПРОСТАИВАЮТ



Завод синтетических моющих средств в прошлом году превысил норму простоя вагонов в двадцать один раз и заплатил штрафов на сумму 193 тысячи рублей, а с начала этого года допустимые нормы простоев превышены в тридцать восемь раз. Только за январь уплачено штрафов на сумму 34 тысячи рублей. За достигнутые «рекорды» отвечающий за погрузочно-разгрузочные работы Таджибаев отстранен от занимаемой должности, а на главного инженера Цепковского произведен денежный начет.

Аналогичное положение с простоями вагонов и на заводах «Ташкентвино», шампанских вин.

К ДЕЛУ С ПРОХЛАДЦЕЙ



Не скажешь, что «Ташплодоовощ» в полную силу торгует на рынках. Вот данные за июнь-июль, полученные в управлении рынками. Частники на попутках, на поездах, то есть с большим для себя трудом, доставили на рынки Ташкента 2,032 тонны капусты. А располагающий транспортом «Ташплодоовощ» — всего 339 тонн. Морковь частник продал 3,156 тонн, «Ташплодоовощ» — 145 тонн. Ташкентцы накупили у частников 2.108 тонн огурцов, а в магазинах «Ташплодоовоща» — 140 тонн, помидоров — соответственно 2.483 тонны и 72 тонны. Фруктов частники реализовали 3,438 тонн, а «Ташплодоовощ» — всего 246 тонн.

Цифры явно не в пользу государственной торговли. Оно и понятно. Только 20 процентов магазинов «Ташплодоовоща» расположены на рынках.

НЕДОВЕРИЕ

До 1983 года на автопредприятии № 141 Ташгоравтотреста грузовых перевозок творилось непонятное. Здесь открыто и грубо нарушались правила эксплуатации транспорта, работу автомашин на линии никто не контролировал, что приводило к их использованию в целях личной наживы, приписках объемов невыполненных работ. Начальники колонн при прямом попустительстве бывшего директора Г. Цаплина самовольно, минуя диспетчерскую службу, выдавали водителям путевые листы не только на исправные машины, но и на те, которые находились на ремонте. Охотнее всего транспорт направлялся на те объекты, где можно было без особого труда выполнить «липовый» объем грузоперевозок.

Бесконтрольность, неребовательность, разболтанность, круговая порука укоренились в жизни коллектива. Администрация во главе с бывшим директором Г. Цаплиным уже не могла влиять на работу коллектива, шла на поводу не только у начальников колонн и дежурных механиков, но и у водителей.

За серьезные упущения в работе Г. Цаплин был отстранен от занимаемой должности. Были наказаны и другие руководители этого автопредприятия.

Тяжелое наследство осталось новому директору В. Батыреву. Необходимо было срочно наводить порядок, изменить психологию людей, повысить их ответственность. В. Батырев понимал, что успех дела зависит от руководителей колонн и дежурных механиков. Большинство их сделали правильные выводы и перестроили свою работу. Часть, которая не восприняла перемены и не пожелала работать честно, уволилась.

Остался на своем месте в должности механика Д. Гулямов. Видимо, надеялся, что навести здесь порядок будет не так легко, и вскоре все закрутится по-старому. Раньше некоторые дежурные механики занимались побором с водителей, и это сходило им с рук. Теперь всем незаконным махинациям был поставлен заслон.

Большую роль в наведении порядка сыграли партийная, профсоюзная организации и, конечно же, народные контролеры. Не дождавшись возвращения к прошлому, Д. Гулямов стал подумывать о том, чтобы любыми средствами избавиться от нового руководства. В ход были пущены клевета, анонимки. Он пытался распустить слух, что новый директор тоже «не дурак» и занимается вымогательством, берет не по мелочи, а по крупному. В редакцию журнала «Партийная жизнь» поступила жалоба на секретаря партийной организации Л. Телюк. Другая жалоба была написана на директора, что он, строя на территории автопредприятия административное здание, делает это якобы незаконно, обогащается, живет не по средствам.

Фантазии его не было предела. Одна комиссия сменяла другую. Д. Гулямову терпеливо разъяснили, что факты, изложенные в его жалобах, не подтверждаются, но он не успокаивался, вставал в позу обиженного борца за правое дело и снова писал. Он писал уже не только на руководство АТП № 141, но и на руководство Ташгоравтотреста, которое, по его мнению, встало на защиту В. Батырева. Жаловался он и на газету «Вечерний Ташкент». И вновь его жалобами занимаются партийные и советские органы, и вновь уведомляют его, что факты в его жалобах не подтверждаются.

Сам же он никак не мог перестроиться, как говорят водители, попасть в новую колею. Его художества, естественно, стали известны народным контролерам. На заседании группы ему прямо сказали, что нельзя выпускать на линию машины с дефектами, угрожающими безопасности движения. Дозорные строго спросили с него, почему именно в его дежурства совершались хищения с машин аккумуляторов, исчезал из бензобаков бензин. Народные контролеры напомнили Д. Гулямову и о поборах с водителей.

Но Д. Гулямов был непробиваем. И тогда решили применить к нему Закон о трудовых коллективах. Созвали собрание, на котором был поставлен вопрос о злоупотреблении им служебным положением, о его клеветнических измышлениях в адрес руководства предприятия. На собрании выступили одиннадцать человек. Вспомнили ему все: и грубость, и хамское отношение к товарищам, и факты вымогательства, и создание нервозной обстановки в коллективе, распространение ложных слухов, написание необоснованных жалоб.

Товарищи прямо говорили ему, что время требует от каждого полной отдачи сил и энергии, добросовестного и честного труда. Он же тянул назад, к прошлому, которое уже ушло и не вернется. Ему выразили недоверие, коллективное недоверие и без сожаления расстались.

В. ТИТОВ.

Здоровье. Как его сберечь?

Заседает постоянная комиссия по здравоохранению

ЧТОБЫ ГОРОД СТАЛ КРАШЕ

Как сделать, чтобы каждый микрорайон, каждая улица радовали глаз, чтобы были чистыми бодоемы, а в домах не летали комары? Эти и другие вопросы обсудили на своем заседании с участием всех служб города, причастных к благоустройству и санитарной очистке, члены постоянной комиссии по здравоохранению Ташкентского городского Совета народных депутатов.

Открыл заседание председатель постоянной комиссии по здравоохранению К. Т. Ризаев. Он отметил, что в последнее время в связи с ослаблением контроля за санитарным состоянием города, отсутствием четкого взаимодействия между службами, ответственными за эту работу, имеют место случаи несвоевременного сбора и вывоза бытовых и прочих отходов. По результатам рейдовой проверки работы автодормехбаз с 3 по 11 июля установлено, что из-за бесконтрольности большинство мусоровозных машин не приезжает на места указанного сбора бытовых отходов, не соблюдается график их выхода на линию. Так, например, по АДМБ Кировского района 3 июля из 87 спецавтомашин на линию вышли 39, в то же время на городскую свалку прибыло 19. По Сабир Рахимовскому району на линию вышли в этот же день 44 автомашины, а на городскую свалку пришла лишь одна. Аналогичное положение и по другим районам. Низкий коэффициент использования спецавтомашин выявлен практически во всех районных автодормехбазах. В результате ежедневно фиксируется от 100 до 140 стихийных свалок. Стоят, переполненные мусором контейнеры на территории городского пионерского лагеря при школе № 22, растут свалки на 14-м квартале Кировского района у женской консультации, по улицам Гвардейской — у домов №№ 55, 59, Шахристанской, гвардии полковника Ходжаева, квартале № 15 рядом со школой № 97. Во Фрунзенском районе такие свалки по ул. Баранова, Прядильной, Педагогической, Ходженской. Аналогичные примеры депутаты приводили и по другим районам города.

Выступая перед членами постоянной комиссии по здравоохранению, начальник Главного управления благоустройства Ташгорисполкома А. С. Расулов рассказал о мерах, которые принимаются для улучшения санитарного состояния города. Активизирована работа постоянно действующих бригад в составе представителей райисполкома, райСЭС, ЖПЭТ, автодормехбазы, санитарной милиции, которые ежедневно производят объезд районов. К очистке территорий привлекаются предприятия и учреждения и их транспорт. Однако свалки все еще есть. Неуютно, грязно выглядят территории, где разрешена торговля продовольственными товарами на вынос (метро ст. М. Горького, ул. Богдана Хмельницкого, возле торгового центра, ул. Навои). Торгующие здесь организации оставляют после себя коробки и мусор, загрязняющие улицы. Управлению торговли Ташгорисполкома следует принять решительные меры к тому, чтобы те, кто торгует на улицах, приводили территории, отведенные для этой цели, в должный порядок.

Красной нитью в выступлениях депутатов М. С. Левина, Н. А. Дехкан-Ходжаевой, М. И. Чилингарян и других прошла мысль о необходимости приведения в порядок ирригационной сети города, о претворении в жизнь мероприятий по охране «зеленого друга». Весной высаживаются десятки тысяч деревьев, разбиваются цветники, а летом все это засыхает. Разве это по-хозяйски? В походе за чистоту и хорошее санитарное состояние города огромное значение имеет не только четкое взаимодействие всех служб, которое на сегодняшний день отсутствует, но и активизация работы ЖЭУ, домовых комитетов, всех жителей к борьбе за комфортность наших дворов и микрорайонов.

— Вот мы сетуем на обилие комаров, — подчеркнула профессор Н. Дехкан-Ходжаева, — говорим, что их главное место обитания подвалы, затопленные водой. Но ведь они гнездятся и в листьях. Так почему ОПД (т. Расулов) не проводит эту работу совместно со станцией защиты растений? Почему не подключаются к этой работе энтомологи, которые могли бы дать ответ на вопрос об их приспособляемости к существующим дезосредствам? Следует повышать и санитарную культуру населения. Почему бы жителям не подумать о складывании пищевых отходов в целлофановые мешочки. Целлофановые мешочки плюс контейнеры с закрывающимися крышками, обработка их дезосредствами позволили бы очень быстро расправиться с мухами, неприятным запахом от свалок.

Главврач детской поликлиники № 1 Ленинского района Э. Шварц, отметил, что санитарная культура у нас должна совершенствоваться. Например, в Риге к тем, кто бросает билет мимо урны, устремляются сразу несколько человек, чтобы сделать замечание, а у нас порой проходят равнодушно мимо, а в результате — город захламлен. Со всей остротой на заседании был поднят вопрос о более широком привлечении к борьбе за санитарное благополучие города депутатских комиссий по благоустройству.

— Активное участие депутатов поможет сделать наши дворы чистыми, — подчеркнул депутат М. Левин.

К сожалению, немало ведомственных препятствий стоит на пути к тому, чтобы все без исключения микрорайоны были чистыми и зелеными. Нужна оперативная связь, отмечали главный санитарный врач города Я. Пулатов, начальник главного управления здравоохранения Ташгорисполкома К. Туляганов, между Главным управлением благоустройства и станцией защиты растений, механизмы которой могут быть рационально использованы и для уничтожения комаров, и в проведении дезмероприятий.

К городскому жилищному управлению предъявляются большие претензии не только по содержанию подвальных помещений многоэтажных жилых домов и внутриквартальной ирригационной сети, но и по крайне неудовлетворительному содержанию мусоропроводов в многоэтажных жилых домах. По-прежнему во многих девятиэтажных домах, в том числе кварталах Ц-4, Ц-5, массивах Юнусабад, Алмазар мусоропроводы и бункеры для приема мусора неудовлетворительно очищаются, из-за неисправности водопроводных кранов не промываются, являются интенсивным источником выплода мух.

Большие претензии были высказаны на заседании и в адрес санитарной милиции УВД Ташгорисполкома, недостаточно осуществляющей борьбу с самодеятельной торговлей пищевыми продуктами домашнего приготовления, наблюдение за санитарным состоянием домов и дворов с привлечением для этой работы внештатных работников милиции, домовых комитетов, махаллинских комиссий и других сил общественности. Самоустранились от контроля за содержанием частного скота горветстанция и ее службы на местах.

Проанализировав результаты проверок, проведенных депутатами постоянной комиссии по здравоохранению, заслушав руководителей служб, причастных к благоустройству и санитарной очистке города, участники заседания приняли решение активнее включиться в борьбу за комфортность микрорайонов и дворов, сделать все для того, чтобы наш город стал еще более красивым и зеленым.

Н. ПАНЯКШИНА.



НА СНИМКЕ: заседает постоянная комиссия по здравоохранению.

Фото **М. Нуритдинова.**

• *Спрашиваем — отвечаем*

ДОБРОЕ СЛОВО О КОЛЮЧКЕ

«Верно ли, что чай из верблюжьей колючки отлично утоляет жажду!
А. Брыклин,
Д. Файзуллаев,
И. Кузьмина».

Верблюжья колючка (верблюжье сено, янтак) с глубокой древности использовалась в качестве лекарственного средства.

Авиценна рекомендовал настои из верхней части растения в качестве средства от кашля, жаропонижающего и слабительного. В народной медицине настой веток с листьями принимают при кашле, различных кожных заболеваниях и как слабительное, мочегонное и потогонное средство. Наружно настой корней употребляют в виде местных ванн при геморрое и для промывания порезов и ран. Отвар корня (20 граммов на 200 граммов воды) по 4—5 столовых ложек действует послабляюще. Такой же отвар, но по одной столовой ложке три раза в день действует как мочегонное, при водянке, при наличии песка в моче.

Академик Келлер и Шапоренко приводят данные об употреблении настоя из веток и листьев в качестве потогонного, смягчающего кашель средства.

Люди, населяющие пустынные районы Средней Азии, с давних пор пьют чай из верблюжьей колючки. Полезность настоя подтверждается научными данными. В частности, ученые Туркменистана, изучая физиологические и структурные основы адаптации человека к климату пустыни, проводили исследования научно-прикладного характера: изучали пути повышения работоспособности человека в условиях пустыни Каракум. По их данным, напиток, приготовленный из отвара верблюжьей колючки, не только хорошо утоляет жажду, но и служит профилактическим средством против желудочно-кишечных заболеваний. Этот напиток стимулирует деятельность органов пищеварения, снижает перегрев тела в жаркую пору года. На основе этой удивительной травы ученые лаборатории физиологии труда Туркменского института физиологии и экспериментальной патологии разрабатывали тонизирующий напиток.

Имеются сведения о том, что отвары и настои травы обладают фитонцидными свойствами. Они применяются при дизентерии, некоторых заболеваниях носоглотки, а также для лечения гнойных отитов, ангин. Чай из цветков — отличное средство для утоления жажды, резко снижающее выделение пота. В траве верблюжьей колючки, кроме большого количества растительного белка, обнаружены сапонины, витамины С, А (каротин), В, К, гликозиды флавоновой группы, алкалоиды и микроэлементы. Кроме этого, трава содержит в своем составе органические кислоты, эфирные масла, дубильные вещества, сахар. Уместно напомнить, что верблюжья колючка является прекрасным медоносом. Из нее получали специальный сахар «манна-мелицитаза», который использовался для приготовления восточной сладости — халвы «руста».

Верблюжья колючка распространена в пустынных и полупустынных районах юго-восточной европейской части Советского Союза, по всей территории Кавказа, Сибири и Средней Азии. Растет в сухих предгорьях и по долинам рек на глинистых, солончаковых и песчаных почвах.

С лечебной целью листья верблюжьей колючки собирают в августе, корни — поздней осенью. При этом верхние части верблюжьей колючки целесообразно собирать во время цветения. Корни следует очищать от земли, промывать холодной водой и сушить на открытом месте в тени.

Следует напомнить, что с лечебной целью верблюжью колючку надо принимать только по рекомендации лечащего врача.

М. НАБИЕВ,
старший научный сотрудник НИИ санитарии, гигиены и профзаболеваний.

ЦЕЛЕБНЫЙ КОРЕНЬ

Хрен эффективен при зубной боли (для полосканий), цинге, для возбуждения аппетита и усиленного выделения желудочного сока. Как укрепляющее средство хрен рекомендуют при усиленном умственном и физическом труде. Настоем из хрена дезинфицируют и освежают рот.

Для возбуждения аппетита и при гастритах его рекомендуют принимать до еды в тертом виде по чайной ложке с сахаром или медом.

Следует напомнить, что при воспалительных заболеваниях желудочно-кишечного тракта, а также при гепатитах, нефритах и при воспалении мочевого пузыря употреблять хрен не следует.

ШАХМАТНЫЙ МАТЧ: ТАШКЕНТ—АЛМА-АТА

▲ В «МАТЧЕ ДРУЖБЫ» СЧЕТ ПО-ПРЕЖНЕМУ 1:0 В ПОЛЬЗУ ТАШКЕНТЦЕВ

▲ ВО ВТОРОЙ ПАРТИИ, ГДЕ БЕЛЫМИ ФИГУРАМИ ИГРАЮТ ЛЮБИТЕЛИ ШАХМАТ СТОЛИЦЫ УЗБЕКИСТАНА, БОРЬБА ПРОДОЛЖАЕТСЯ

▲ АЛМААТИНЦЫ СДЕЛАЛИ ОТВЕТНЫЙ ХОД. ОЧЕРЕДНОЙ, 37-й, ЗА ВАМИ, ТАШКЕНТЦЫ

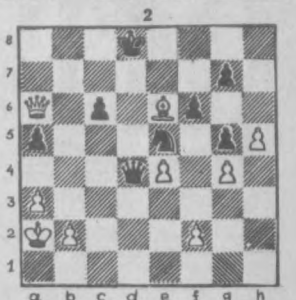

В минувшую среду, 17 июля, в нашей газете был опубликован очередной, 36-й ход ташкентцев в заочной шахматной игре, проводимой между читателями газет «Вечерний Ташкент», «Тошкент оқшоми» и «Вечерняя Алма-Ата». Этот ход, предложенный членами шахматной секции сергелийского Дома пионеров, был таким — Крb1—a2. Он был передан в столицу Казахстана и опубликован в городской газете «Вечерняя Алма-Ата» для ознакомления своих читателей.

Прошла неделя, отведенная регламентом соревнований на обдумывание ответного хода. И вот мы получили ответный ход алмаатинцев — Фс5—d4. Запишите его, уважаемые любители шахмат столицы Узбекистана, и, оценив позицию, подумайте над очередным, 37-м ходом. Не торопитесь с ответом. Фамилии тех, кто первым пришлет или сообщит наиболее приемлемый ход, будут опубликованы в нашей газете. Напоминаем наш адрес: инд. 700047, г. Ташкент, ГСП, ул. Ленинградская, 32, «Вечерний Ташкент» («Матч дружбы»). И телефоны: 32-55-32, 33-08-74.

• *Чемпионы города*

Все еще впереди



Весной стартовала XX спартакиада города Ташкента, в программе которой 21 вид спорта. По одному из них — многоборью комплекса ГТО — соревнования прошли. В них приняли участие 120 сильнейших многоборцев столицы нашей республики, представляющих все районы города.

Чемпионкой Ташкента в самой младшей группе (1-й ступени) среди девочек стала 12-летняя ученица школы № 120 Куйбышевского района Оксана Ярыгина. О ней сегодня наш небольшой рассказ. И начать его хочется не со спортивных успехов: как и с помощью кого Оксана их добивается, а с семьи Ярыгиных, где растет эта удивительно трудолюбивая девочка.

У супружеской четы рабочих Ташкентского трамвайно-троллейбусного управления Александра Ивановича и Татьяны Владимировны Ярыгиных девять детей. Самой старшей Оксане, герою нашего рассказа, 12 лет, самым младшим — близнецам Вове и Сереже — 1 год. Семья — многодетная. Таких у нас в городе, да и в республике год от года становится все меньше и меньше. Плохо это или хорошо — пусть выводы на этот счет делают социологи-статисты. А наша задача состоит в том, чтобы еще раз засвидетельствовать бытующее мнение: в многодетных семьях, как правило, растут трудолюбивые дети. А трудолюбие — залог всех успехов.

К спорту Оксана Ярыгина приобщилась с третьего класса. Предпочтение отдала легкой атлетике. Первым наставником энергичной девчушки была преподавательница физвоспитания школы Светлана Петровна Галкина. «Занимались мы, — рассказывает Оксана, — два раза в неделю. Для меня этого было недостаточно. Стала приходить на тренировки к Льву Борисовичу Грудцину. Но и здесь не получала полного удовлетворения от занятий. Приобщилась к тренировкам старшеклассников...».

Когда Оксана говорила об этом, перечисляя руководителей секций и группы, где она тренировалась, у меня невольно складывалось мнение, что эта девочка с ранних лет или привыкла, или приучена любому делу отдавать себя всецело. Это качество, точнее черта характера импонирует любому тренеру, который ставит перед своими воспитанниками в перспективе большие задачи.

Именно такие высокие цели перед своими учениками ставил и ставит заслуженный тренер Узбекской ССР Юрий Николаевич Парфенов. В прошлом сам неплохой десятиборец, выступавший за сборную команду Узбекистана по легкой атлетике, он методику своих занятий строит на многоборье, не исключая вопросов индивидуальной подготовки того или иного спортсмена по определенному, «коронному», так сказать, виду спорта.

С первых тренировок Парфенов заметил, что у Оксаны особенно хорошо получается метание теннисного мяча. Уделив этому виду особое внимание, наставник тем не менее заботился и о том, чтобы его воспитанница и быстро бегала, высоко и далеко прыгала. Словом, была всесторонне развитой легкоатлеткой. Заставлять тренироваться, выполнять всевозможные упражнения Оксану не надо было. Она четко исполняла все указания тренера. И результаты не заставили себя ждать. Если на первых тренировках Оксана метала, например, теннисный мяч на 37 метров, то сейчас ее лучший результат равен 65 метрам. Заметим, кстати, на недавних всесоюзных соревнованиях «Дружба» по легкоатлетическому четырехборью, состоявшихся в Севастополе, Оксана Ярыгина показала четвертый результат, среди сверстниц страны, метнув мяч на 60 м 86 см. В ее возрасте так далеко в Ташкенте и во всей нашей республике никто не метает.

Высокие результаты Оксана имеет и в других видах спорта. Так, в прыжках в длину и высоту, ее лучшие показатели соответственно — 4 м 86 см и 1 м 45 см. А дистанцию 60 метров Ярыгина преодолевает за 8,2 сек. За три года активных занятий легкой атлетикой эти результаты весьма хорошие. Но у юной спортсменки все, как говорят, еще впереди. Став чемпионкой города Ташкента среди девочек, выступавших в 1-й ступени многоборья комплекса ГТО, Оксана Ярыгина не остановится, разумеется, на достигнутом. Это не в ее характере.

Думается, примеру своей старшей сестры скоро последуют подрастающие братья и сестры. Доброго пути тебе, Оксана, в спорте и больших успехов в нем.

М. ГОРБАЧЕВ.

НА СНИМКЕ: Оксана Ярыгина — чемпионка XX спартакиады г. Ташкента по многоборью комплекса ГТО (1-я ступень).

Фото **Т. Каримова.**

Невыдуманная история

ЦЕНА ОДНОЙ ПЬЯНКИ

Все началось с неожиданного телефонного звонка в конце рабочего дня:

— Гена, здорово. Это я — Миша.

— Какой Миша?

— Да, я это. Из Киева, в отпуск приехал. Нахожусь в проходной...

Обнялись друзья крепко. Похлопали друг друга по плечу. Вопросы сыпались один за другим, и конца им не было.

— Что же это мы стоим на улице, пойдем, Миша, ко мне,— предложил Геннадий Васильевич, — тут рядом, Мария моя что-нибудь сообразит, там и потолкуем.

И они пошли сначала в магазин, что напротив, запаслись бутылкой марочного коньяка и подались к столовой, расположенной за заводским забором, недалеко.

Оставим на время друзей. Им есть о чем поговорить..

Тревожно зазвенел телефон в дежурной комнате милиции.

«Доставлен неизвестный с тяжелой травмой головы и сотрясением головного мозга», — записал дежурный в книге происшествий такое сообщение из больницы.

Пока врачи оказывали пострадавшему помощь, работники милиции все допытывались у дежурной медсестры:

«Что сказал доставленный, в каком он состоянии, трезв или пьян?».

Тем временем хирурги делали свое дело. Травма была опасной. Рваная рана в затылочной части, смещение затылочной кости черепа, сотрясение головного мозга. Работникам милиции беседовать с пострадавшим в тот вечер не разрешили. Ему нужен покой..

...Вернемся к друзьям. Они сидели во дворе столовой, метко прозванной «гадюшником». Теперь самый раз рассказать об этом заведении. Обыкновенный застекленный павильон. Расположенный на перекрестке улиц 8 Марта, Куйбышевского шоссе, Манжары. Вывеска над входом гласит: столовая № 5 Ленинского районного треста столовых. Если вы захотите, вам подадут еду, но в жирной, коекак помытой тарелке. Всегда можно купить пиво, вино в розлив. Если хочется водки, коньяка — пожалуйста, рядом, через дорогу магазин № 10 Хамзинского райпищеторга.

Внутри павильона посетителей бывает не так много. Но зато в захламленном, дымном дворике, где бойко орудует шашлычник, и прямо на улице — всегда множество людей — мужчины и женщины.

...В тот вечер в кругу завсегдатаев столовой оказались и Геннадий Васильевич со своим другом детства Михаилом Игнатьевичем. Было неудобно, неуютно. Но задушевная беседа заглушила эти неудобства. Сидели долго. Не стало бутылки марочного коньяка, купили по две бутылки пива, а дальше — все, что попадалось. Потом Геннадий Васильевич помнит, что попрощавшись с Михаилом Игнатьевичем, пошел домой. По дороге решил сократить путь и через заводской двор выйти к дому.

«Что делать, не возвращаться же обратно, — размышлял Геннадий Васильевич, — махну-ка я через забор» (пьяному-то и море по колено). Не посмотрев вверх, по решетке полез на забор. Ударился затылком о металлический лист. Упал на землю. Крикнул что-то соседской девушке, оказавшейся недалеко, и потерял сознание. Очнулся только на операционном столе.

В больнице работники милиции дали короткую справку за подписью дежурного хирурга, в которой сообщалось, что доставленный находился в средней степени опьянения, с травмой затылочной части головы и сотрясением головного мозга.

Врачам потребовалось полмесяца, чтобы вылечить Геннадия Васильевича, поставить его на ноги. Милиция отказала в возбуждении уголовного дела, потому что не было состава преступления. Но в соответствии с законом, о случившемся было сообщено администрации завода.

Обсудили поведение Геннадия Васильевича. Тяжелый, нелицеприятный состоялся разговор в цехе.

— Теперь мне стыдно смотреть товарищам в глаза и перед семьей неудобно, — говорит Геннадий Васильевич.

В разговор включается Мария Викторовна, его жена.

— Почти 500 рублей потерял муж из-за этой проклятой рюмки, — говорит она, и с укором смотрит на него. Геннадий Васильевич низко опускает голову.

Такова цена одной пьянки, не считая реальных расходов на лечение, на многочасовые поиски истины, проведенные работниками милиции.

Геннадий Васильевич выздоровел, опять работает на своем участке. Перевыполняет план, продукцию выпускает высокого качества. На работу приходит раньше всех, уходит позже всех, чтобы не встречаться с друзьями из других цехов. Как-никак, больше 25 лет проработал на заводе. Всех знает и его знают. Переживает. Стыдно.

— Теперь все, — с досадой, но решительно говорит Геннадий Васильевич, — никогда в рот не возьму спиртного.

И хочется нам верить ему. Как же без веры в людей жить-то?!

Б. МАХАТОВ,
С. ИЛЬИН.

Спортивный ДНЕВНИК

◆ В Севастополе завершились предварительные соревнования по волейболу среди юношей по программе первых Всесоюзных спортивных игр. В последнем туре сборная команда Узбекистана в упорном поединке взяла верх над волейболистами Грузии со счетом 3:2. Теперь нашим землякам, вошедшим в восьмерку сильнейших, предстоят поединки в финале, где их соперниками будут сверстники Российской Федерации, Белоруссии, Литвы, Украины, Грузии и Азербайджана.

◆ В Минске финишировали состязания тяжелоатлетов, входящие в программу первых Всесоюзных юношеских спортивных игр. К наградам, завоеванным Игорем Садыковым и Хамракулом Маматкуловым, прибавилась и серебряная медаль Валентина Манушева, которую наш земляк завоевал в тяжелой весовой категории. Представитель Узбекистана в сумме двух движений поднял вес 355 килограммов. В командном зачете узбекские тяжеловесы заняли пятое место.

◆ Несколько дней сильнейшие юные борцы вольного стиля страны вели спор за награды первых Всесоюзных юношеских спортивных игр. Не совсем удачно выступили в турнире атлеты нашей республики, которые в общекомандном зачете заняли девятое место. В личном первенстве лишь Вадим Долженко из Ташкента сумел подняться на пьедестал почета. Наш земляк завоевал бронзовую медаль среди атлетов тяжелой весовой категории. Зачетные очки команде принес Искандер Юсупов, выступавший в весовой категории до 65 килограммов.

◆ С переменным успехом выступают сборные команды Узбекистана по ручному мячу, борющиеся в финальных восьмерках первых Всесоюзных юношеских спортивных игр. Сборная юношей нашей республики пока не одержала ни одной победы в главном финале, а вот девушки записали в свой актив одну победу: они сумели нанести поражение гандболисткам Ленинграда с результатом 27:21.

◆ На завершившихся соревнованиях по фехтованию сборная команда Узбекистана заняла четвертое место. Среди саблистов в нашей команде лучшим был ташкентец Владимир Сосин, который завоевал четвертое место среди своих сверстников, выступавших на первых Всесоюзных юношеских спортивных играх.

◆ В Таллине перед последним днем соревнований по парусному спорту успешно выступает ташкентец Андрей Тазитдинов. Чемпион Узбекистана среди взрослых показывал третий результат в состязаниях на винглайдерах на первых Всесоюзных юношеских спортивных играх.

Редактор
Ш. О. УБАЙДУЛЛАЕВ

ПО СТРАНЕ СОВЕТОВ

▲ **ОДЕССА.** Выпуск муки только высшего сорта наладил коллектив мельницы нового комбината хлебопродуктов в Чулиндорово близ Одессы. Он одним из первых в отрасли освоил новейшую высокопроизводительную технику и на ее основе перешел на безотходную технологию переработки зерна. Все сложные процессы выполняет автоматика, которая контролирует четкое соблюдение технологии. Это позволит максимально использовать урожай.

▲ **ЧЕБОКСАРЫ.** Металлические трубы заменены пластмассовыми на многих новостройках Чувашии. Трест «Чувашстроймеханизация», в числе первых в стране освоивший применение полиэтиленовых коммуникаций, стал опорно-показательным в Министерстве строительства СССР. Сюда сейчас приезжают за опытом специалисты из многих городов и областей.

▲ **ЖДАНОВ (Донецкая область).** Помогает пройти школу умелого хозяйствования работникам объединения «Ждановтяжмаш» осуществляемая здесь комплексная система подбора, расстановки и воспитания кадров, разработанная партКомом предприятия. Она предусматривает глубокое изучение и практическую проверку качеств кандидатов на выдвижение. Сейчас каждый четвертый руководитель в объединении — моложе 35 лет. В нынешнем году экзамен в резерве кадров держат многие инженеры и техники.

(ТАСС).

• *В мире интересного*

САМАРКАНДСКАЯ ТРИТОМА

В Самаркандском дендропарке, что раскинулся на бывшем пустыре, впервые зацвела тритома — редкое декоративное растение, родина которого — Африка.

В СССР дикорастущую тритому можно увидеть лишь в Крыму. Работники Московского ботанического парка заинтересовались: нельзя ли акклиматизировать это теплолюбивое, прихотливое растение и в других зонах страны? В работу включились самаркандские специалисты.

Прошлой осенью они привезли несколько растений, которые благополучно перезимовали и теперь зацвели.

Есть в Самарканде и другие редкие для здешних мест представители флоры. Прекрасно чувствуют себя в древнем городе ели — голубая, канадская и серебристая, сосны, самшит, бересклет. В дендрарии сегодня акклиматизировано уже сорок видов деревьев и кустарников, двадцать два вида цветов. На четырех террасах общей площадью двадцать гектаров поднимаются ввысь плодовые деревья.

(Корр. УзТАГ).

ТВ

СРЕДА, 24. VII

18.30 «Москва встречает друзей».
19.15 «Сегодня в мире».
19.30 «Наш сад».
20.00 «Трезвость — норма жизни».
20.15 Кинозарисовка.
20.25 Премьера телевизионного трехсерийного художественного фильма «Берег его жизни». 1-я серия.
21.30 «Время».
22.05 «Кинопанорама».
23.35 «Сегодня в мире».

● ЦТ II

18.30 Новости.
18.50 «Сумское ускорение».
19.20 Народные мелодии.
19.35 «Содружество». Тележурнал.
20.05 «Не верь тишине». Телефильм.
20.30 «Спокойной ночи, малыши». «Птичка Тари». Мультфильм.
20.45 Международный турнир по волейболу памяти В. И. Савина. Мужчины. Сборная СССР-1 — сборная Финляндии. Передача из Ленинграда.
21.30 «Время».
22.05 Мастера оперной сцены. Марио дель Монако.

● УзТВ I

18.00 Новости.
18.15 «Почему слоны?» Мультфильм.
18.30 Для школьников. «Путешествие в мир прекрасного».
19.00 «Абитуриент-85». Ташкентский государственный институт культуры.
19.30 «Ахборот» (рус.).
19.45 «Музыкальная прогулка».
20.30 «Ахборот».
20.50 Концерт молодых исполнителей.
21.30 Москва. «Время».
22.05 «Смотреть в глаза». Художественный фильм.
23.30 «Бугун оламда нима гап?» Международный дневник.

● УзТВ II

18.20 Программа передач.
21.30 ЦТ II

ЧЕТВЕРГ, 25. VII

● ЦТ I

9.00 «Время».
9.40 «Родом из детства». Н. Носов.
10.20 «В мире животных».
11.20 «Берег его жизни». Телевизионный трехсерийный художественный фильм. 1-я серия.
15.00 Новости.
15.20 «Союз науки и труда». Документальные фильмы.
16.00 «Мечтою о мире живем». Школьники читают стихи.
16.40 В. Моцарт. Симфония № 41 «Юпитер».
17.15 «Выставка Буратино».
17.45 «Древнее городище Отрар».
18.15 «Песня далекая и близкая».
18.55 К национальному празднику Кубы — Дню национального восстания. Киноочерк. «Сантьяго де Куба — колыбель революции».
19.15 «Сегодня в мире».
19.30 «Мир и молодежь».
20.05 Народные мелодии.
20.25 Премьера художественного телефильма «Берег его жизни». 2-я серия.
21.30 «Время».
22.05 «А ну-ка, девушки!» Соревнования работниц сферы обслуживания.
23.50 «Сегодня в мире».

● ЦТ II

10.15 «Твой друг кино».
11.00 ПРОГРАММА ДАГЕСТАНСКОГО ТЕЛЕВИДЕНИЯ.
11.50 «Наш сад».
12.20 Фильм — детям. «Котелок и нос картошкой». 1-я и 2-я серии (Венгрия).
14.05 Испанский язык.
14.35 «Песня, романс, вальс».
15.10 «Ищи ветра». Художественный фильм с субтитрами.
16.30 Международный турнир по волейболу памяти В. И. Савина. Мужчины. Сборная США — сборная Японии. Передача из Ленинграда.
18.30 Новости.
18.50 «Шаг второй». Об опыте внедрения полного хозрасчета
19.20 «Во льдах Татарского пролива». Документальный фильм.
19.30 Ритмическая гимнастика.
20.00 «Вижу цель». Телефильм.
20.30 «Спокойной ночи, малыши». «В чем был виноват нарисованный мальчишка?» Мультфильм.
20.50 Международный турнир по волейболу памяти В. И. Савина. Сборная СССР-1 — сборная Болгарии. Передача из Ленинграда.
21.30 «Время».
22.05 «Воздухоплаватель». Художественный фильм.

● УзТВ I

18.00 Новости.
18.15 «Веснушка - укротитель». Мультфильм.
18.20 Показывает студия «Ёшлик». «Творчество и поиск».
19.00 «Чтобы в домах было тепло» (рус.).
19.30 «Ахборот» (рус.).
19.45 «Чернохвостая чайка». Телефильм.
20.00 «Дружба народов — дружба литератур».
20.30 «Ахборот».
20.50 Навстречу XII Всемирному фестивалю молодежи и студентов в Москве. «Фестивали песни мира».
21.30 Москва. «Время».
22.05 «Животноводство — ударный фронт».
22.25 Показывает студия «Ёшлик». «Оталар сузи — аклнинг кузи» (повторение).
23.25 Новости.

● УзТВ II

9.00 — 17.15 ЦТ II
18.20 Программа передач.
21.30 ЦТ II

КАКОЙ ВОЛШЕБНИК ЭТОТ ЛЕН!

ЛЕГКОСТЬ, ЭЛАСТИЧНОСТЬ, ШЕЛКОВЫЙ БЛЕСК, ПРОЧНОСТЬ — **эти качества льна славились во все времена.**

ЛЕН — ТКАНЬ УНИВЕРСАЛЬНАЯ.

Он хорош в сарафанах на юных девушках и в элегантных платьях на женщинах постарше.

Лен — это яркие, в сказочных цветах скатерти, строгие и нарядные портьеры, расшитые салфетки и полотенца.

ПРИГЛАШАЕМ ВАС В МАГАЗИН «РУССКИЙ ЛЕН»,

расположенный по ул. Шота Руставели, 45.

ЗДЕСЬ ВЫ МОЖЕТЕ КУПИТЬ:

плательные ткани в клетку, гладкокрашеные. Цена от 3 руб. 50 коп. до 4 руб.;

декоративные портьерные ткани. Ширина от 1 м 20 см до 1 м 50 см. Цена от 3 руб. до 6 руб.;

скатерти разных цветов, в клетку, в полоску. Цена от 7 руб. до 8 руб.;

полотенца для кухни. Цена— 2 руб. 90 коп.;

жаккардовые покрывала. Цена от 10 руб. 20 коп. до 13 руб.;

скатертное полотно. Ширина 1 м 50 см. Цена от 4 руб. 90 коп. до 6 руб.;

простынное полотно. Ширина 1 м 50 см, 1 м 80 см. Цена 3 руб. 50 коп.;

льняные, жаккардовые детские покрывала. Цена 3 руб. 50 коп.; 5 руб. 50 коп.

Магазин «Русский лен» работает с 10 до 19 часов.

Перерыв — с 14 до 15 часов.

Выходной день — понедельник.

Транспорт — трамваи: 4, 7, 9, 11, 24; троллейбус 16; автобусы: 54, 57, остановка «Парк им. Кирова».



Таштекстильшвейторг.
Узбекское рекламное агентство В/О «Союзторгреклама».



СТАРЫЙ ЗАМОК С ЗУБЧАТЫМИ БАШНЯМИ

А внутри —

СОВРЕМЕННЫЙ ЗАЛ НАПИТКОВ!

В нем прохладно и уютно, негромкая музыка, мягкий свет.

И в жаркий полдень, и вечером здесь можно отдохнуть, выпить стакан фруктового сока, съесть порцию мороженого.

Зал напитков расположен на улице Чиланзарской, рядом с ЦУМом «Чиланзар».

ВАМ ПРЕДЛОЖАТ:

разнообразные фруктовые напитки,
мороженое с орешками и фруктовым сиропом,
кофе-глиссе.

Если вы проголодались, возьмите пирожное, сосиски, бутерброд.

Главное управление торговли Ташгорисполкома.
Узбекское рекламное агентство В/О «Союзторгреклама»
(телефон 45-37-27).

ВНИМАНИЮ ЛЮБИТЕЛЕЙ КИНО!

УПРАВЛЕНИЕ КИНОФИКАЦИИ ТАШГОРИСПОЛКОМА И ГОРОДСКАЯ КОНТОРА ПО ПРОКАТУ КИНОФИЛЬМОВ

ПРИГЛАШАЮТ НА ПРОСМОТР

полнометражного документального фильма

«Ю. В. Андропов. Страницы жизни»

Автор сценария и режиссер — **О. Уралов.**

Производство ЦСДФ.

Демонстрация фильма будет осуществляться во Дворце искусств.

Принимаются заявки на коллективные посещения по телефонам 41-04-52 и 44-21-14.

ДОБРО ПОЖАЛОВАТЬ!

Государственный комитет Узбекской ССР по профессионально-техническому образованию

ГОРОДСКОЕ СРЕДНЕЕ ПРОФЕССИОНАЛЬНО-ТЕХНИЧЕСКОЕ УЧИЛИЩЕ № 15

ОБЪЯВЛЯЕТ ПРИЕМ УЧАЩИХСЯ

на 1985-86 учебный год.

Выпускникам училища вручается диплом о присвоении профессии строителя с общим средним образованием.

Время обучения в училище — 3 года — засчитывается в непрерывный трудовой стаж.

Принимаются юноши и девушки в возрасте 15 лет и старше с 8-классным образованием. Для десятиклассников и молодежи, уволенной в запас из рядов Советской Армии, комплектуются группы с годичным сроком обучения. Преподавание на узбекском и русском языках.

Училище готовит кадры для строительных организаций треста «Средазтрансстрой»

ПО СПЕЦИАЛЬНОСТЯМ:

электромонтажник средств автоматики, телемеханики и связи метрополитена, железнодорожного транспорта, элетромонтер-линейщик по монтажу воздушных линий высокого напряжения, электрогазосварщик-монтажник, слесарь-сантехник, слесарь по ремонту строительных машин и технологического оборудования, каменщик-монтажник, маляр-штукатур строительный (по художественной отделке), **плиточник-облицовщик.** На 6-месячное обучение принимаются лица, отслужившие в рядах Советской Армии. Учащиеся получают стипендию.

Молодежь, проявляющая склонность к художественному творчеству, зачисляется в группы маляров с уклоном резьбы по дереву.

В училище создаются специализированные спортивные группы вольной борьбы и самбо.

Учащиеся обеспечиваются 3-разовым питанием, обмундированием и спецодеждой, а также получают 50 процентов заработной платы на производственной практике. Иногородним предоставляется общежитие.

Выпускники, направленные в трест, пользуются льготами работников железнодорожного транспорта. Отличники учебы направляются в вузы вне конкурса. Поступающие должны представить документы: заявление на имя директора, автобиографию; свидетельство об образовании или аттестат, справки — с места жительства, медицинскую (форма № 086/У), 5 фотокарточек (3×4 см).

Начало занятий — 1 сентября.

Адрес: г. Ташкент, п/о 74, Хамзинский район, ул. Слонима, 113 (автобусы: 8, 23, 48, 80; трамваи: 3, 23, остановка «Котельная»). Телефон 96-17-61.

ТАШКЕНТСКИЙ ПОЛИГРАФИЧЕСКИЙ ТЕХНИКУМ

Министерства высшего и среднего специального образования Узбекской ССР

ОБЪЯВЛЯЕТ ПРИЕМ УЧАЩИХСЯ

на 1985-86 учебный год

ПО СПЕЦИАЛЬНОСТЯМ:

НА ДНЕВНОЕ ОТДЕЛЕНИЕ

В ГРУППЫ НА БАЗЕ ВОСЬМИЛЕТНЕЙ ШКОЛЫ: **полиграфические машины и оборудование, техническое редактирование книг и журналов, товароведение книги;**

В ГРУППЫ НА БАЗЕ СРЕДНЕЙ ШКОЛЫ: **технология брошюровочно-переплетного производства, товароведение книги, технология набора.**

НА ЗАОЧНОЕ ОТДЕЛЕНИЕ

В ГРУППЫ НА БАЗЕ СРЕДНЕЙ ШКОЛЫ: **технология набора, технология брошюровочно-переплетного производства, товароведение книги, планирование на предприятиях полиграфической промышленности.**

Поступающие в техникум на базе 8-летней школы сдают вступительные экзамены по родному языку (диктант), математике (устно);

на базе средней школы: родному языку и литературе (сочинение), математике (устно).

Поступающие на базе средней школы на специальность техническое редактирование книг и журналов сдают дополнительный экзамен по рисованию; на специальность товароведение книги вместо математики сдают историю СССР.

Заявление о приеме подается на имя директора техникума. К заявлению прилагаются: документ о восьмилетнем или среднем образовании (подлинник), 4 фотокарточки (3×4 см), направление по единой форме (приложения 3 и 4) представляется командированным на обучение предприятиями, стройками, учреждениями и организациями, медицинская справка (форма № 086/У), выписка из трудовой книжки представляется имеющими стаж практической работы не менее двух лет, а также поступающими на заочное отделение.

По прибытии в техникум поступающий лично предъявляет свидетельство о рождении или паспорт, военный билет или приписное свидетельство, о чем делается соответствующая запись в личном деле поступающего. Иногородним поступающим на дневное отделение по возможности предоставляется место в общежитии. Стипендия — на общих основаниях.

Прием заявлений — **по 31 июля** (для поступающих на базе средней школы — **по 14 августа**).

Вступительные экзамены — **с 1 по 20 августа.**

Зачисление в состав учащихся — **с 21 по 25 августа.**

Обращаться по адресу: г. Ташкент, ул. Навои, 30 «а» (трамваи: 7, 8, 11, 16; троллейбусы: 1, 2, 4, 7, 8, 14, 18; автобусы: 28, 42, 64, 65, остановка «Центральный телеграф».

Государственный комитет Узбекской ССР по профтехобразованию

СРЕДНЕЕ ПРОФЕССИОНАЛЬНО-ТЕХНИЧЕСКОЕ УЧИЛИЩЕ № 19

ОБЪЯВЛЯЕТ ПРИЕМ УЧАЩИХСЯ

на 1985-86 учебный год

ПО СПЕЦИАЛЬНОСТЯМ:

токарь по металлу, слесарь механосборочных работ, слесарь по ремонту промышленного оборудования, электросварщик, контролер ОТК, автослесарь.

Принимаются юноши и девушки с 8—10-классным образованием в возрасте от 15 до 25 лет.

Срок обучения: на базе 8 классов — 3 года, на базе 10 классов — год. Срок обучения в училище засчитывается в трудовой стаж.

По окончании училища выпускники получают диплом высококвалифицированного специалиста, а также пользуются льготами при поступлении в вузы, техникумы.

Во время обучения учащиеся с трехгодичным сроком обучения находятся на полном государственном обеспечении, с одногодичным сроком обучения по программе технического училища получают стипендию в размере 30 рублей.

Начало занятий — 1 сентября.

В училище организуются также 6-месячные курсы по подготовке специалистов по всем вышеперечисленным специальностям. Начало занятий — по мере укомплектования групп.

Иногородние обеспечиваются общежитием.

Для поступления в училище необходимы документы: заявление на имя директора, свидетельства—о рождении или паспорт, об образовании (подлинник), автобиография, справки — с места жительства, медицинская (форма № 086/У); 6 фотокарточек, характеристика с последнего места работы, учебы.

Прием документов — ежедневно, кроме воскресенья, с 9 до 17.00.

Наш адрес: 700077, г. Ташкент, Куйбышевский район, Владимирский переулок, 15 (троллейбусы: 17, 18; автобусы: 101 «э», 4, 17, 63, 102; трамваи: 6, 13, 22, остановка «Партшкола»; метро — станция «М. Горького»).

ШКОЛА-МАГАЗИН «ЁШЛИК»

Главного управления торговли Ташгорисполкома

ПРОВОДИТ ОЧЕРЕДНОЙ ПРИЕМ

на 6-месячные курсы

ПО ПОДГОТОВКЕ

КОНТРОЛЕРОВ - КАССИРОВ;
на 4-месячные курсы
МЛАДШИХ ПРОДАВЦОВ ПРОДТОВАРОВ.

Принимаются без экзаменов молодежь в возрасте от 16 до 25 лет с 8—10-классным образованием, имеющая прописку в городе Ташкенте.

Учащимся выплачивается стипендия в размере от 50 до 64 рублей в месяц, и время обучения засчитывается в трудовой стаж.

Учащиеся одновременно могут учиться в вечерней школе или торговом техникуме.

Окончившим школу-магазин «Ёшлик» дается направление на работу в крупные магазины, и им предоставляется возможность на льготных условиях поступить на вечернее отделение техникума советской торговли.

Обучение проводится на узбекском и русском языках.

Одновременно проводится набор на одномесячные курсы кассиров, без ограничения возраста.

Наш адрес: г. Ташкент, ул. Кафанова, 65 (трамвая: 1, 2, 5, 8, 9, 24, 26, 10; автобусы: 2, 3, 22, 55, 80, 161, остановка «Госпитальный рынок»).

Справки по телефону 55-75-15.

ПРОИЗВОДСТВЕННОЕ ОБЪЕДИНЕНИЕ «ТАШГОРТРИКОТАЖБЫТ»

— крупнейшее объединение в системе бытового обслуживания населения города Ташкента, изготавливающее трикотажные изделия, осуществляющее их ремонт и обновление в 11 ателье и приемных пунктах по индивидуальным заказам населения.

В объединении изготавливаются изделия машинной вязки из чистошерстяной, полушерстяной и синтетической пряжи и ее сочетаний с отделочными металлизированными нитями «метлон» и «люрекс», а также изделия из трикотажных полотен, вырабатываемых на круглофанговых машинах с применением сырья смесовых сочетаний полушерстяной, чистошерстяной пряжи с эластичной или хлопчатобумажной нитью.

В ассортименте изделий — ЖАКЕТЫ, КОСТЮМЫ, ДЖЕМПЕРЫ, ПЛАТЬЯ, ГОЛОВНЫЕ УБОРЫ разнообразных силуэтов, цветосочетаний, предлагаемые для любого возраста. В качестве отделки используются различные виды вышивки, выполняемые машинным и ручным способами, оборки, воланы всевозможных ажурных переплетений.

Заказать трикотажные изделия вы можете в ателье и приемных пунктах:

№ 1 —Октябрьский район, ул. Навои, 14. Телефон 41-59-46;
№ 2 — Куйбышевский район, ул. Морозова, 12. Телефон 62-52-51;
№ 4 — Фрунзенский район, ул. Ш. Руставели, 28. Телефон 55-66-79;
№ 5 — Чиланзарский район, ул. Фархадская, дом быта;
№ 6 — Чиланзарский район, ул. Г. Гуляма, 7. Телефон 78-22-60;
№ 7 — Сабир Рахимовский район, ул. Кочубея. Телефон 48-74-54;
№ 8 — Сергелийский район, квартал 4, дом 37;
№ 9 — Чиланзарский район, проспект Дружбы народов, 11 «а», ателье «Силуэт»;
№ 10 — Хамзинский район, ул. Лисунова, Ахангаранское шоссе. Ателье «Весна»;
№ 11 — Кировский район, массив Юнусабад, квартал СВ-4. Городок быта.

Машинную вязку изделий выполняют ателье №№ 1, 2, 4, 5, 6, 7, 8, 9, 11.

Вязку на ручных аппаратах японского производства выполняют ателье №№ 1, 4, 5, 8, 9, 10.

Изготовление изделий из трикотажных полотен — ателье №№ 1, 4, 6, 7, 8, 9.

Если вы хотите сэкономить время, можете воспользоваться услугами приемных пунктов и ателье, где в широком ассортименте представлены трикотажные изделия, изготовленные мелкими партиями.

Принимаются заказы на изготовление трикотажных костюмов для занятий аэробикой в ателье №№ 2, 9.

В состав объединения входит специализированное ателье № 3 по ремонту и обновлению трикотажных изделий, где выполняются перекрой с большого размера на меньший с изменением фасона, замена износившихся деталей, ремонт капроновых чулок и колготок.

Если фасон вашего платья, костюма или жакета устарел, в ателье их обновят путем довязки, вышивки и добавления отделочных деталей из различных видов полотен.

Ателье № 3 по ремонту и обновлению трикотажа находится по адресу: г. Ташкент, Ленинский район, ул. Ленина, 75.

ДОБРО ПОЖАЛОВАТЬ В АТЕЛЬЕ И ПРИЕМНЫЕ ПУНКТЫ ПРОИЗВОДСТВЕННОГО ОБЪЕДИНЕНИЯ «ТАШГОРТРИКОТАЖБЫТ»!

театр

24 ИЮЛЯ

В ПОМЕЩЕНИИ УЗБЕКСКОГО ТЕАТРА ДРАМЫ им. ХАМЗЫ — **гастроли** Республиканского русского драматического театра Башкирской АССР — в 20.00 **Моя профессия — Синьор из общества.**

В ПОМЕЩЕНИИ РУССКОГО ТЕАТРА ДРАМЫ им. М. ГОРЬКОГО — **гастроли** Оренбургского областного театра музыкальной комедии — в 20.00 **Фраснита.**

25 ИЮЛЯ

В ПОМЕЩЕНИИ ТЕАТРА МУЗЫКАЛЬНОЙ КОМЕДИИ — **гастроли** Республиканского русского драматического театра Башкирской АССР — в 20.00 **В этой девушке что-то есть.**

В ПОМЕЩЕНИИ РУССКОГО ТЕАТРА ДРАМЫ им. М. ГОРЬКОГО — **гастроли** Оренбургского областного театра музыкальной комедии— в 11.00 **День рождения кота Леопольда,** в 20.00 **Поздняя серенада.**

кино

24 ИЮЛЯ

Художественные фильмы:

«ЖЕСТОКИЙ РОМАНС»— **Дворец искусств** (большой зал, 17, 20.00). Телефон 44-21-44.

«Ю. В. АНДРОПОВ. СТРАНИЦЫ ЖИЗНИ» — **Дворец искусств** (малый зал, 18.30, 20.30).

«ДВЕ ВЕРСИИ ОДНОГО СТОЛКНОВЕНИЯ» — **Искра** (по четным). Телефон 39-14-59.

«ЧЕЛОВЕК-НЕВИДИМКА» — **Ватан** (по нечетным); **Нунус** (по нечетным). Телефон 46-70-69; **Хива** (21.50); **Москва** (по нечетным). Телефон 33-05-01; **Казахстан** (по четным, нечетным). Телефон 35-24-92.

«ЖИЗНЬ ТАК КОРОТКА» — **50 лет Ташсовета** (18, 21.00). Телефон 78-47-25.

«ВИЙ» — **Тинчлик** (по нечетным). Телефон 58-36-06.

«НЕВЕСТА ИЗ ВУАДИЛЯ», «БУНТ НЕВЕСТОК» (узбекский вариант) — **Дружба** (17, 20.00). Телефон 66-16-75.

«БУНТ НЕВЕСТОК» (узбекский вариант) — **им. К. Ярматова** (по нечетным). Телефон 24-22-66.

«ПРИЗНАТЬ ВИНОВНЫМ» — **им. Лисунова** (по нечетным). Телефон 96-34-02.

«ИНОПЛАНЕТЯНКА» — **30 лет ВЛКСМ** (по четным). Телефон 33-44-52.

25 ИЮЛЯ

Художественные фильмы:

«ЖЕСТОКИЙ РОМАНС» — **Дворец искусств** (большой зал, 11, 14, 17, 20.00). Телефон 44-21-44.

«Ю. В. АНДРОПОВ. СТРАНИЦЫ ЖИЗНИ» — **Дворец искусств** (малый зал, 12.30, 14.30, 16.30, 18.30, 20.30).

«ДВЕ ВЕРСИИ ОДНОГО СТОЛКНОВЕНИЯ» — **Чайка** (по четным). Телефон 77-06-02; **Казахстан** (по четным, нечетным). Телефон 35-24.92; **Искра** (по четным). Телефон 39-14-59.

«ЧЕЛОВЕК - НЕВИДИМКА» — **Нунус** (по нечетным). Телефон 46-70-69; **Хива** (21.50).

«ЖИЗНЬ ТАК КОРОТКА» — **Ватан** (11, 13.30, 16, 18.30, 21.00).

«БЕЗДНА» — **Фестиваль** (21.50). Телефон 32-78-02.

«ЛЕГЕНДА О ДИНОЗАВРЕ» — **Москва** (по нечетным). Телефон 33-05-01.

«ВИЙ» — **Тинчлик** (по нечетным). Телефон 58-36-06.

«НЕВЕСТА ИЗ ВУАДИЛЯ» «БУНТ НЕВЕСТОК» (узбекский вариант) — **им. 50-летия Ташсовета** (12, 15, 18, 21.00). Телефон 78-47-25.

«БУНТ НЕВЕСТОК» (узбекский вариант) — **им. К. Ярматова** (по нечетным). Телефон 24-22-66.

«ИНОПЛАНЕТЯНКА» — **30 лет ВЛКСМ** (по четным). Телефон 33-44-52.

Коллектив производственного предприятия «Узгосэнергонадзор» глубоко скорбит по поводу смерти бывшего работника предприятия, ветерана партии и труда, члена КПСС с 1919 года, персонального пенсионера союзного значения

ПОМЕРАНЦ
Софьи Абрамовны

и выражает соболезнование родным и близким покойной.

Коллектив монтажного управления «Газмонтаж» выражает глубокое соболезнование начальнику монтажного управления № 2 треста «Ташсантехгазмонтаж» Р. П. Исраилову по поводу смерти его матери

ИСРАЭЛЬЯНЦ
Эммы Павловны.



Вечерний Ташкент
Орган Ташкентского горкома КП Узбекистана и Ташгорсовета
(Газета выходит 300 раз в году).

НАШ АДРЕС:
700047, ТАШКЕНТ,
УЛ. ЛЕНИНГРАДСКАЯ, 32.

секретариата — 33-57-02; партийной жизни — 32-53-66; промышленности — 33-08-74; строительства — 32-58-85; городского хозяйства — 32-56-83; советского строительства и права — 32-54-15; науки, школ и вузов — 32-57-65; литературы и искусства — 32-56-80; информации — 33-28-95; спорта и военно-патриотического воспитания — 32-55-32; писем трудящихся — 33-29-70; прием объявлений — 33-81-42.

Ордена Трудового Красного Знамени типография Издательства ЦК Компартии Узбекистана, г. Ташкент. Индекс 64691.

Р-10409. А. 2969. 1 2 3 4 5 6 7 8 9 10 11 12