Пролетарии всех стран, соединяйтесь!

Вечерний Ташкент

№ 168 (5759)
25 ЧЕТВЕРГ. ИЮЛЯ 1985 г.
Издается с июля 1966 г.
Цена 3 коп.

ОРГАН ТАШКЕНТСКОГО ГОРКОМА КОМПАРТИИ УЗБЕКИСТАНА И ТАШГОРСОВЕТА

ПО СТРАНИЦАМ УТРЕННИХ ГАЗЕТ

23 июля в Москве состоялось торжественное собрание представителей трудящихся города, посвященное революционному празднику Кубы — Дню национального восстания — 32-й годовщине штурма казармы Монкада.

Отмечалось, что подвиг молодых патриотов во главе с Ф. Кастро, атаковавших тридцать два года назад главную цитадель диктаторского режима в городе Сантьяго-де-Куба, ознаменовал начало нового этапа освободительной борьбы кубинского народа, которая увенчалась победой революции в январе 1959 года.

В БЮРО ЦК КОМПАРТИИ УЗБЕКИСТАНА

Бюро ЦК Компартии Узбекистана на очередном заседании рассмотрело вопрос о работе партийных, советских, профсоюзных и правоохранительных органов города Ферганы по выполнению Закона СССР о трудовых коллективах, повышению на этой основе производственной и общественной активности трудящихся, укреплению дисциплины, усилению борьбы с пьянством.

Поставлена задача решительно усилить организаторскую и политическую деятельность по неукоснительному соблюдению закона, направлять ее на повышение активности масс в производстве и общественной жизни, увеличение вклада коллективов города в социально-экономическое развитие республики. Горкому партии, горисполкому, первичным парторганизациям, профсоюзным комитетам, горкому комсомола, хозяйственным руководителям предложено создать такие условия, чтобы каждый труженик чувствовал себя хозяином на своем предприятии, нес ответственность за положение дел в коллективе. Следует всемерно добиваться авангардной роли коммунистов, их высокой ответственности за создание в трудовых коллективах здоровой, деловой обстановки. Особое внимание обращено на более полное применение предусмотренных законом мер воздействия на недобросовестных работников, нарушителей дисциплины и пьяниц. В то же время надо возвышать и достойно поощрять тех, кто честно выполняет свой долг.

Принято постановление ЦК Компартии Узбекистана и Совета Министров Узбекской ССР о мерах по коренному улучшению снабжения населения города Ташкента плодоовощной продукцией и картофелем. Госплану, министерствам и ведомствам республики, партийным и советским органам поручено рассматривать эту деятельность как одну из важнейших политических и хозяйственных задач. Предусматривается к 1990 году увеличить реализацию из государственных ресурсов картофеля на 25,9 процента, овощей — на 45,9 процента, бахчевых — в 2,5 раза, свежих плодов и ягод — в 3,7 раза, винограда — в 3,2 раза. Значительно расширяется материально-техническая база по торговле плодоовощной продукцией. В 1986 — 1990 годах в Ташкенте будет построено 40 крупных специализированных магазинов, 64 магазина и павильона при промышленных предприятиях общей торговой площадью около 19 тысяч квадратных метров. Почти вдвое увеличится емкость хранилищ для картофеля, овощей и фруктов. Намечены меры по улучшению семеноводства картофеля и овощей, строительству сортировочно-упаковочных пунктов в колхозах и совхозах, подготовке квалифицированных кадров.

Партийным, советским, общественным организациям, министерствам и ведомствам предложено широко развернуть социалистическое соревнование тружеников хозяйств, заготовительных и торговых организаций за всемерное удовлетворение потребностей населения столицы республики в важнейших продуктах питания.

Одобрена работа Ташкентского обкома партии по мобилизации коллективов промышленных предприятий, строительства, транспорта и связи по оказанию шефской помощи колхозам и совхозам области в укреплении их материально-технической базы, улучшении социально-бытовых условий тружеников села. Шефствующие трудовые коллективы наметили на 1985 — 1986 годы новые конкретные мероприятия, которыми предусматривается строительство с их помощью складов, силосных ям, кормоцехов и молочных ферм, монтаж и наладка оборудования, ремонт сельхозтехники, оснащение мастерских, благоустройство поселков.

Обкомам, горкомам, райкомам партии рекомендовано широко распространить опыт коллективов Ташкентской области, Узсовпрофу — разработать условия и принять меры по развертыванию социалистического соревнования за достижение высоких результатов шефской помощи селу.

Обсуждена деятельность отдельных партийных комитетов по руководству ходом заготовки кормов для животноводства. Бюро указало на неудовлетворительную организацию этой работы в колхозах и совхозах Акдарьинского, Навбахорского, Кегейлийского, Андижанского, Бухарского, Каганского, Мирзачульского, Пастдаргомского, Байсунского, Коммунистического, Букинского, Риштанского, Яазъяванского, Кошкупырского районов. От партийных комитетов и хозяйственных руководителей потребовано усилить организаторскую и политическую работу в трудовых коллективах, принять срочные меры к устранению допущенных недостатков, максимальному использованию имеющихся ресурсов и возможностей для усиления темпов заготовок кормов и ликвидации допущенного отставания.

Бюро ЦК рассмотрело вопрос о нарушениях в работе с кадрами и серьезных недостатках в научной и хозяйственной деятельности Института сейсмологии Академии наук Узбекской ССР. Созданный в институте научный и производственный потенциал используется неэффективно, а в ряде случаев этому препятствует обстановка протекционизма, семейственности, круговой поруки и родственных отношений. Руководители и партбюро научного учреждения не перестроили стиль и методы своей деятельности в свете требований партии. За серьезные недостатки в подборе и расстановке кадров, беспринципность и непринятие мер по выполнению решений XVI пленума ЦК Компартии Узбекистана, другие нарушения Бюро ЦК объявило директору института Г. А. Мавлянову, заместителю директора С. М. Касымову и секретарю партбюро А. Н. Султанходжаеву партийные взыскания. Президиуму Академии наук республики поручено укрепить институт высококвалифицированными научными кадрами, принять меры по совершенствованию его структуры, повышению эффективности научно-исследовательской деятельности. Перед Октябрьским райкомом партии поставлена задача усилить руководство первичной парторганизацией, осуществить конкретные мероприятия по оздоровлению обстановки в коллективе. Необходимо повысить спрос с коммунистов института за качество научных исследований и разработок, реализацию установок партии по вопросам ускорения научно-технического прогресса.

На заседании Бюро ЦК Компартии Узбекистана обсуждены также другие вопросы партийного руководства экономическим и социальным развитием республики, организаторской и политической работы, по которым приняты соответствующие постановления.

НАВСТРЕЧУ XXVII СЪЕЗДУ КПСС!

ТРУДИТЬСЯ УДАРНО, С ПОЛНОЙ ОТДАЧЕЙ СИЛ!





ПРАВОФЛАНГОВЫЕ

На Ташкентском ремонтно - подшипниковом заводе более двадцати лет работает С. Енченко. Ударника коммунистического труда товарищи избрали членом совета бригады. Месячные задания рабочая выполняет на 140 — 150 процентов. Продукцию выпускает отличного качества.

НА СНИМКАХ: А. Амирханов и С. Енченко.

Фото **М. Нуритдинова.**

НА СТРОИТЕЛЬНЫХ ПЛОЩАДКАХ

ДОМА НА КОНВЕЙЕРЕ

УСК — управление строительных конвейеров — создано на Ташкентском домостроительном комбинате № 4 Главташкентстроя специально для возведения домов поточным конвейерным методом. Девятиэтажные здания улучшенной серии с удобной планировкой жилых и подсобных помещений одной из первых начала возводить комплексная бригада, которую возглавил знатный строитель, кавалер ордена Ленина Виктор Демидов.

В коллективе есть и опытные рабочие и недавние выпускники профтехучилищ. Но все 22 человека ежемесячно перевыполняют плановые задания, совершенствуют технологию возведения типовых домов. Сейчас по проспекту Беруни бригада монтирует панели девятиэтажного 90-квартирного дома. Работы уже ведутся на уровне шестого этажа. Тон в социалистическом соревновании задают бетонщик Февзи Халилов и электросварщик Анатолий Пак, призвавшие своих товарищей к открытию XXVII съезда КПСС выполнить план первого квартала 1986 года.

«МАЛИКА» ГОТОВИТСЯ К НОВОСЕЛЬЮ

С января 1984 года без остановки производства ведется реконструкция производственного трикотажного объединения «Малика».

— Нашему генподрядному управлению совместно с субподрядчиками, — рассказывает прораб СМУ-1 треста № 8 Главташкентстроя Вячеслав Орлов, — необходимо освоить на строительно - монтажных работах 19 миллионов рублей. Все производственные корпуса будут оснащены современным высокопроизводительным оборудованием.

Среди основных строительных объектов — главный производственный корпус, красильно - отдел очный, блок водоподготовки, компрессорная, котельная, градирня, холодильная станция и другие помещения.

В социалистическом соревновании в честь предстоящего XXVII съезда КПСС участвуют все без исключения бригады. Лидируют в нем коллективы, возглавляемые И. Юнусовым, А. Карасевичем, А. Раимовым. Среди лучших по специальностям здесь называют электросварщиков пятого разряда Ю. Шереметьева, Н. Лещенко, монтажника Р. Малина. Только в июне, благодаря действенному трудовому соперничеству, строители освоили на объектах объединения 154 тысячи рублей. Сейчас полным ходом идет монтаж красильно - отделочного корпуса, а в главном производственном корпусе в разгаре отделочные работы, которые выполняют специалисты генподрядного треста.

После пуска в строй этих объектов выпуск продукции «Малики» увеличится на 8,6 миллиона рублей.

Х. ИНОГАМОВ.

НА ЕДИНЫЙ НАРЯД

Почетной грамотой Министерства промстройматериалов СССР и ЦК профсоюза рабочих строительства и промстройматериалов награждено производственное объединение «Ташкентмрамор». Предприятие удостоено этой награды за большую работу по внедрению научной организации труда. Ежегодно в ПО «Ташкентмрамор» мероприятиями НОТ охватываются 300—350 работников из 400. Экономический эффект достигает 40—50 тысяч рублей. Условно высвобождается до 20 человек. Однако этими показателями не исчерпывается польза от мероприятий НОТ. Сюда необходимо добавить и создание благоприятных условий труда, освобождение от тяжелых физических нагрузок, эстетику в цехах, более рациональный труд и хорошее настроение.

В последние годы в объединении проведен комплекс работ по техническому переоснащению и модернизации: заменены на более мощные и современные распиловочные станки пильной конструкции, введены в действие новые линии по изготовлению мраморных плит, система механизированной загрузки пропарочных камер, механический склад с контейнерной доставкой готовой продукции, оборотные металлические контейнеры, модернизирован целый ряд станков, освоены новые виды продукции и т. д. Значительное внимание уделено улучшению условий труда в цехах: установлены противошумные кабины для операторов фрезерно-распиловочных станков цеха № 1, оборудованы пылеулавливающие и вентиляционные установки, дополнительное освещение и звукоизоляция.

Особое место в улучшении организации труда в объединении занимает внедрение бригадных форм работы. Этой прогрессивной формой охвачено более 70 процентов камнеобработчиков. Большинство из них трудится на единый наряд, по конечной продукции, с распределением заработка по КТУ. Наиболее весомых успехов в работе по новому методу достигают бригада по выпуску гранитных плит, возглавляемая С. Губайдуллиным, и бригада по изготовлению художественно-мраморной мозаики Б. Нурматова, где производительность труда возросла по сравнению с другими коллективами на 28—30 процентов. В текущем году предусмотрено перевести на бригадный метод всех рабочих-сдельщиков, а три комплексные бригады — на хозрасчет.

С целью облегчения тяжелых и трудоемких работ, механизации ручных операций, улучшения условий труда проводится значительная работа по рационализации и изобретательству, внедрению в производство творческих разработок тружеников предприятия. Ежегодно в объединении на рассмотрение БРИЗа подается 10—12 предложений, большая часть из которых получает путевку в жизнь. Так, все 9 предложений, поданные в прошлом году на рассмотрение, внедрены в производство и дали экономический эффект свыше 144 тысяч рублей.

Активными рационализаторами объединения признаны — главный механик Т. Кульмухамедов, слесарь Н. Михальчук, начальник РМЦ В. Аббасов, энергетик Д. Уринбаев, кузнец Г. Васфиев и другие.

Сейчас в объединении ведется подготовка к проведению аттестации рабочих мест. Все эти мероприятия дают возможность коллективу объединения успешно справляться с производственным планом и социалистическими обязательствами.

Л. ЛЫСЕНКО.

• Рассказы о лауреатах областной премии

ЕЕ ВЫСОТА



С чего все началось? На курсах кройки и шитья Дилорам Пулатова была самой прилежной ученицей — ей нравился процесс сережения платья. Она не уставала восхищаться мастерством преподавательницы, умевшей из небольшого лоскутка материи сшить красивую модную блузку, придать ей неповторимость и своеобразие обыкновенной строчкой. И Дилорам, убежденная в том, что каждая женщина должна уметь шить, решает для себя стать мастером швейного дела.

...Время летит так стремительно, что, если бы не слава о ее мастерстве, повзрослевшие дети и внучка Нодира, Дилорам Заировна так и не вспомнила бы о том, что уже отдано 17 лет одному предприятию — Ташкентскому швейному производственному объединению. Швея - мотористка высокой квалификации, победитель социалистического соревнования десятой пятилетки, кавалер ордена «Знак Почета», лауреат премии имени Ю. Ахунбабаева. И сегодня на ее трудовом календаре алеет красная строка — июль 1989 года.

— Почему именно Дилорам была удостоена этой премии? — говорит старший мастер Г. Гулямова. — Она достигла наивысшей производительности. Судите сами: в других сменах, скажем, на технологической операции «втачка воротника в горловину» работают две швеи, а Пулатова одна выполняет двойную норму — 300 изделий в день. Причем сдает изделия с первого предъявления и отличного качества. Ее отличают высокая трудовая сознательность, дисциплинированность и трудолюбие, которые, по-моему, у нее в характере.

И Гульнора Фахритдиновна, пожалуй, права. Трудолюбием Дилорам похожа на свою мать, воспитавшую 10 детей. Девочка была старшей и рано поняла, что человек, уважающий себя, должен с душой отдаваться труду и в любом деле добиваться вершин. А ее ближайшая вершина такова: ежемесячно плановые задания она выполняет на 210 процентов. Это значит: изготовляет дополнительно к плану 150—160 школьных платьев, которые в эти дни пользуются особенно повышенным спросом — приближается новый учебный год.

Каким образом Дилорам добивается высоких результатов?

— За счет опыта, сноровки, колоссальной скорости, — говорит Р. Юсупова, начальник цеха № 1,— приобретенной Дилорам Заировной отработанностью каждого элемента операции. Ее руки в работе ловки, легки, быстры. Их движения выверены, доведены до автоматизма. Нормативы по трудозатратам на единицу изделия сокращены ею в два раза.

Что же думает по этому поводу сама швея?

— Секрета в работе особого нет, — застенчиво улыбается она,— просто работаю быстро. А если медленно, то быстро устаю... И поэтому каждую смену, сев за машинку, я намечаю для себя минипрограмму: например, пачку, в которой 60 заготовок, сегодня сшить на 5 минут быстрее, чем вчера. Элемент состязательности? Конечно. Но мысль, что надо выиграть эти минуты, заставляет собраться, выгадывать в ходе шитья доли секунды...

Секунды скорости складываются не только за счет совершенствования профессиональных навыков, но и за счет творческого отношения к труду — поиска более эффективных приемов работы — умение швеи приложить и притачать воротник с максимально точным расчетом, без ущерба для качества, и экономит драгоценные секунды.

Многие производственницы, говоря о мотористках, прошедших школу выучки у Д. Пулатовой, акцентируют внимание на такой детали: все они удивительно похожи на свою наставницу — те же собранность и ловкость за машинкой, идеальный порядок на рабочем месте, высокая рабочая сознательность. Как они работают? Так же, как и Д. Пулатова. Ежемесячно перевыполняя планы, М. Якубова, М. Убаева и другие продукцию выпускают только отличного качества.

А ведь была в их трудовой биографии нелегкая пора ученичества, когда простая строчка казалась невыполнимой. В такие минуты, обычно добрая и общительная в работе с ученицами Дилорам Заировна строга и требовательна. Ей мало научить учениц своей профессии, она хочет видеть их настоящими мастерицами, передовиками производства. И потому на уроках, которые проходят и за машинкой в цехе, и в непринужденной дружеской беседе, по дороге домой, она рассказывает им о престиже профессии, родного предприятия, одним из первых в городе перешедшего на бригадный метод труда, о его планах и проблемах, об ответственности каждой швеи за выполнение государственного плана, за выпуск добротных изделий повышенного спроса.

...Раннее июльское утро. Дилорам Заировна спешит на работу, и вспоминает со счастливой улыбкой слова младшей дочери, девятиклассницы Наимы: «После школы пойду на ваше предприятие, буду швеей, как вы, мама, как сестра Насиба».

Что тут скажешь? Счастлива Дилорам Заировна, что ее любимое дело не только станет профессией дочерей, но принесет им радость и уважение коллектива, признательность общества.

С. ЛИ.

Новый микрорайон

Сотрудники третьей творческой мастерской института «Ташгипрогор» В. Спивак и С. Пестрикова разработали проект застройки микрорайона Куйлюк-7. В соответствии с замыслом архитекторов на пересечении Ташкентской кольцевой дороги и улицы Сергелийской разместится крупномасштабный планировочно-пространственный узел, сформированный высотными домами и объектами обслуживания жилого массива. Этот комплекс зданий станет композиционным ядром Сергелийского района Ташкента.

Территория микрорайона Куйлюк-7 будет состоять из двух градостроительных комплексов, расположенных по обе стороны пешеходного бульвара. В основу композиционного размещения жилых групп авторы проекта положили принцип организации замкнутых или полузамкнутых дворовых пространств, обеспечивающий наилучшие условия для жизни населения. По периметру микрорайона и вдоль обводной дороги встанут девяти- и шестнадцатиэтажные дома с выразительной пластикой фасадов, а ближе к центру застройки разместятся здания малой этажности, школы, детские сады, магазины, торговый центр.

В северной части жилого массива проектировщики предусмотрели открытые автостоянки, на месте которых со временем будут построены подземные гаражи. От шума и зноя дома будут защищены широкой полосой зеленых насаждений.

Проект получил высокую оценку градостроительного совета ГлавАПУ.

с телетайпной ленты ТАСС

БЕРЛИН. К косовице зимнего ячменя приступили хлеборобы Германской Демократической Республики.

Под этой культурой, созревающей в ГДР первой среди зерновых, занято свыше 500 тыс. гектаров. К уборке урожая нынешнего, завершающего года текущей пятилетки механизаторы готовились особенно тщательно. Приведено в полную готовность свыше 16 тыс. уборочных комбайнов, автотранспорт и другая техника. Жатва проходит с раннего утра до позднего вечера в условиях четкой организации труда. На работающих в полях комбайнах, контролеры регулярно проводят выборочную проверку состояния агрегатов, помогают механизаторам устанавливать наиболее экономичный режим работы двигателей, быстро устранять неполадки.

Хорошо подготовились к приему урожая работники зерновых складов и элеваторов. На приемных пунктах введен круглосуточный график работы, что позволяет в любое время без задержек осуществлять разгрузку автопоездов с зерном.

Всего труженикам сельского хозяйства ГДР в этом году предстоит собрать зерно с площади около 2,5 млн. гектаров.

ЛОНДОН. Большая группа парламентариев от оппозиционных партий и видных общественных деятелей Великобритании потребовала от правительства консерваторов в корне пересмотреть политику в отношении фашистского режима Пиночета в Чили, прекратить с ним военные связи и поставки хунте оружия. В открытом письме министру иностранных дел Хау они напоминают, что еще в апреле нынешнего года европейский парламент принял резолюцию с призывом к правительствам всех стран — членов ЕЭС осудить действия хунты и использовать любые возможные политические инициативы для скорейшего восстановления демократии в Чили. Британское правительство, подчеркивается в письме, должно поддержать эту резолюцию и принять совместно с другими странами соответствующие меры против чилийской хунты.

КАБУЛ. Как сообщает агентство Бахтар, временный поверенный в делах Пакистана в Афганистане был вызван в МИД ДРА, где ему был заявлен решительный протест афганского правительства в связи с тем, что два сотрудника посольства Пакистана в Кабуле занимались сбором шпионских сведений. Эти сотрудники, не имеющие дипломатического статуса, были задержаны органами безопасности ДРА. Их вина подтверждается многочисленными фактами и документами. Правительство ДРА указало на недопустимость подобных действий, полностью противоречащих нормам международного права.

МАНАГУА. Никарагуа ведет успешную борьбу с последствиями экономической блокады Соединенных Штатов, заявил министр внешнеэкономического сотрудничества республики Генри Руис. На состоявшейся здесь пресс-конференции он указал, что преступные попытки Вашингтона задушить Никарагуа голодом терпят полный провал благодаря ее торгово - экономическим связям с СССР, и другими социалистическими странами, государствами Латинской Америки и Западной Европы, отказавшимися присоединиться к американскому эмбарго.

• По пути научно-технического прогресса

НЕТ ПРЕДЕЛА ПОИСКУ

Совершенствуя организацию труда

Три года назад «Вечерка» в статье «Будни горячего цеха» рассказывала о том, как в объединении «Ташкентский тракторный завод им 50-летия СССР» родилась первая в отрасли сквозная бригада в кузнечном производстве, о сложных путях преодоления отставания. Тогда коллектив этого важнейшего для ташкентских тракторостроителей подразделения только встал на путь, который в дальнейшем привел его к успеху.

В течение первых лет пятилетки кузнечно-прессовый цех отставал хронически по всем технико-экономическим показателям. Задолженность перед цехами - смежниками по штамповкам и паковкам вносила сбой и в работу других подразделений. Условия труда в горячем цехе также оставляли желать лучшего.

Четыре года назад в кузнечный пришел начальником коммунист Михаил Львович Левит. Несмотря на сложность обстановки, он верил, что создавшееся положение можно изменить. Помогла ориентация на внедрение передовой технологии и прогрессивных форм организации труда. Опираясь на партийную организацию, единомышленников из числа работников и инженерно-технического состава, руководство цеха начало перестройку.

Переход к бригадным формам труда был трудным и сложным. Кузнецы — люди с особым характером, привыкли больше на особицу работать, на личное мастерство и свою силу каждый рассчитывал. Немало было споров, разговоров по душам. Но вот лед тронулся, появилась первая бригада Саидмурата Давлетова, потом другая, третья... И сегодня их в цехе 17 — сквозных, комплексных, которые охватывают все сто процентов рабочих основного производства (и несколько меньше вспомогательного).

Работа в бригадах повлекла за собой ряд и других изменений. 82 процента рабочих владеют сегодня смежными профессиями. Это значит — сократились простои, повысилось качество и выше стала заработная плата, хотя здесь самым строгим образом соблюдается закон: рост производительности труда должен обязательно опережать рост заработной платы.

В прошлом кузнечный всегда отличался нестабильностью кадров, но с переходом на прогрессивную систему положение стало меняться. За последние три года текучесть кадров снизилась с 14 до 8 процентов.

— Это отрадное явление, — говорит секретарь партийного бюро Тамара Александровна Мелентьева. — В основе перемен, конечно, бригадный метод. У нас появились сильные коллективы, которые по существу, уже сейчас действуют по принципу самоуправления. Судите сами. В прошлом и этом годах в цехе по инициативе рабочих уже пять раз пересматривались в сторону увеличения сменные задания государственного плана. А рост производительности труда в прошлом году при плане 107 составил 111,8 процента. Словом, бригады породили стремление к инициативе. Вот возьмите как пример бригаду Давлетова...

Первоначально здесь было немногим более десятка человек. Работать начали дружно, стали применять КТУ. Шла жесткая борьба за экономию рабочего времени, которая вылилась и в расширение профессионального кругозора, и в сокращение перекуров. Но бригада объединяла только несколько человек со всего участка. Скоро эти рамки стали сковывать размах и инициативу. Тогда была организована сквозная комплексная бригада. В нее влились две другие. Сразу нужно сказать, что численность бригады после объединения сократилась на два человека. И теперь уже меньшим числом рабочие стали показывать лучшие результаты.

И добиваются этого испытанными методами. Раз бригада работает на единый наряд, то каждый старается бережно в первую очередь относиться к рабочей минуте, оборудованию, ибо его простои накладны, независимо от того, в каком звене, в какой смене они произошли, зарплата и премия ведь из общего «котла».

А как умножает эффект общих трудовых усилий взаимозаменяемости на рабочих местах! Большая часть коллектива владеет всеми профессиями, которые есть на участке. И вот посмотрите, какая отдача получается. В первом квартале этого года производительность труда против плана на 3,3 процента выше и на 6 процентов выше против плана того же периода прошлого года. Результаты неплохие.

И бережливее стали. Изменилось отношение и к оборудованию, и к инструменту, к штамповой оснастке. Солидно получилось в прошлом году. А в этом уже более 3 тысяч рублей в «копилке».

— Да, нам кое-что удается, — рассказывает бригадир С. Давлетов. —Это потому, что весь коллектив без исключения работает с полной отдачей. Возьмите нагревальщицу Веру Данилову, звеньевого Ивана Чернякова, кузнецов Алексея Лагуту, Владимира Акиншина, Виктора Завируху, Шавката Назырова, Ваню Варенье, Якуба Хайдарова — всех не назовешь — надежные, трудолюбивые люди, с ними все по плечу.

Недавно бригадир побывал в гостях у кузнецов прославленного Минского тракторного завода. Приехал довольный. Есть что перенять у минчан. Они, к примеру, сами производят зачистку заусенец на деталях. Загорелся Давлетов — давай и мы. Его поддержал начальник цеха. Месяца не прошло после поездки — внедрили. Теперь бригада сама проводит зачистку всех деталей и сдает их, минуя отдел технического контроля, в цех-потребитель. Все идет с первого предъявления. Экономия времени? Безусловно. Для этого все члены бригады овладели еще специальностью наждачника. А совсем недавно, не увеличивая численности, здесь стали самостоятельно вести стропальные работы. По своей инициативе бригада пересмотрела действующую трудоемкость и снизила ее на 5,8 процента.

Было бы неверно думать, что лишь одна новая форма организации труда стала причиной столь серьезных изменений. Вкус к новаторству, применению передовых достижений науки стал действенным рычагом механизма повышения эффективности производства. Так, в начале пятилетки в цехе действовали 15 газовых печей для нагревания заготовок. Пламя этих агрегатов повышало и без того высокую температуру на рабочих местах. Стали понемногу заменять пламенные печи на индукционные. Резко улучшились условия труда. Повысилась и производительность.

Михаил Львович Левит вместе с бюро по эстетике, художником стали думать, как бы изменить цеховой интерьер. И придумали. Стены покрасили белой краской с голубоватым оттенком, у входа в цех установили декоративный щит, окрашенный в холодные тона, здесь цветы и ажурные декоративные решетки. Не узнать цеха. Появилось ощущение уюта, хотя это слово вроде и не применимо к помещению, где стоят огромные прессы и молоты.

— То, что мы у себя делаем, — говорит М. Левит, — это требование времени. В меру возможностей мы стараемся постоянно совершенствовать производство. На июньском совещании по вопросам ускорения научно - технического прогресса товарищ М. С. Горбачев, в частности, говорил: «Главное сейчас — изыскать и привести в действие все резервы повышения эффективности производства, качества продукции». Мы их поддерживаем и будем проводить в жизнь.

И слова начальника цеха не расходятся с делом. Совсем еще недавно каждая бригада, каждый рабочий должны были сами себя обеспечивать заготовками, инструментом, оснасткой, а теперь налажена централизованная доставка всего этого прямо на рабочее место. И опять-таки экономия времени — вскрыт еще один резерв. И так во всем. И вот результат: ранее отстающий цех ныне — на переднем крае. Только за прошедшие два года за счет совершенствования организации труда, осуществления технического перевооружения в цехе высвобождено 40 человек, в том числе четыре мастера. Уже в процессе аттестации рабочих мест в первом квартале этого года освобождено 6 человек.

Сегодня коллектив горячего цеха на подъеме. С каждым днем здесь ширится соревнование за достойную встречу XXVII съезда КПСС. Кузнецы приняли высокие обязательства в честь партийного форума, и нет сомнения в том, что они их выполнят. Гарантия этому — их стремление к поиску.

В. КОМЛЕВ.



ПРАВОФЛАНГОВЫЕ ПЯТИЛЕТКИ

СЪЕЗДУ — УДАРНЫЙ ТРУД

Активно участвует в ударных трудовых декадах в честь XXVII съезда КПСС весь коллектив производственного объединения «Узбексельмаш». Высоких результатов в трудовом соперничестве в честь форума советских коммунистов добивается слесарь - сборщик пятого цеха коммунист Зайнутдин Шакиров. Умело используя каждую минуту рабочего времени и применяя рациональные приемы труда, он систематически выполняет сменные задания на 130—140 процентов при высоком качестве работы. Молодой коммунист подает товарищам по бригаде добрый пример не только добросовестного отношения к работе, но и активного участия в общественной жизни коллектива. Зайнутдин принимает активное участие в работе добровольной народной дружины.

НА СНИМКЕ: слесарь - сборщик Зайнутдин Шакиров.

Фото М. Нуритдинова.

• Профсоюзы — радиус действия

ЭФФЕКТ АТТЕСТАЦИИ

К рождению практически нового цеха привела аттестация рабочих мест в производственном объединении «Ташкентский тракторный завод имени 50-летия СССР». Прежде в термогальваническом цехе № 14 была высокой доля ручного труда, производство считалось вредным. В ходе аттестации внедрено пять автоматических линий гальванопокрытия, усовершенствована технология химико-термической обработки. В результате высвобождено 27 рабочих, а производительность труда одновременно возросла на 19 процентов.

Предприятие начало аттестацию рабочих мест одним из первых в республике. Профсоюзная организация активно включилась в это важное дело — ведь именно на рабочих местах решается судьба плана, качества продукции. А в конечном итоге определяются результаты деятельности всего сложного хозяйственного механизма.

Долгое время «узким местом» на предприятии был кузнечно-прессовый цех № 20. В процессе аттестации подтвердилось: условия работы нагревальщиков камерных газовых печей тяжелые, производительность их труда низка, здесь тесно, плохо организовано хранение заготовок и готовых изделий. Аттестация послужила стимулом для замены старых печей высокопроизводительными индукционными нагревателями, перепланировки цеха, внедрения транспортных средств, создания механизированного склада. Здесь высвободилось 7 человек, как и у гальваников, повысилась производительность труда, возросло качество продукции. Ну, и, конечно, улучшились условия работы.

Широкое обсуждение в бригадах и сменах мероприятий, осуществляемых во время аттестации, всколыхнуло творческую мысль, инициативу заводчан. В рационализаторском движении сейчас принимают участие около двух тысяч человек. Многие рационализаторские предложения и изобретения уже внедрены и дают экономический эффект свыше миллиона рублей. Характерно, что при этом примерно треть предложений направлена на совершенствование рабочих мест. Так, при осуществлении мероприятий, связанных с аттестацией, в механическом цехе № 2 бригада Александра Белкина предложила новый вариант планировки участка, значительно улучшающий условия труда. Высвободились три единицы оборудования, а с прежним заданием вместо 36 справляются 30 человек. И подобных примеров на заводе немало.

Опыт тракторостроителей по аттестации рабочих мест одобрен ВЦСПС. Он широко распространяется среди других заводов и фабрик республики.

(УзТАГ).

• Навстречу XXVII съезду КПСС

ВТОРАЯ ПОЛОВИНА 80-Х ГОДОВ: ОСНОВНЫЕ ТЕНДЕНЦИИ РАЗВИТИЯ ЭКОНОМИКИ

Сразу же скажем, что задачи в области экономики, которые предстоит решать в новой, двенадцатой пятилетке, будут весьма сложными и трудными. Собственно говоря, как неоднократно отмечали в своих последних выступлениях М. С. Горбачев, другие советские руководители, эти задачи стоят на повестке дня уже сегодня.

Речь прежде всего идет о том, чтобы осуществить полный переход народного хозяйства СССР на интенсивный путь развития. Это само по себе непросто, коль речь идет о стране, дающей пятую часть мировой промышленной продукции — больше, чем весь мир в 1950 году. По масштабности такой перевод сравним с наиболее ключевыми моментами в истории Советского государства, такими, как, например, индустриализация и коренная перестройка сельского хозяйства в 30-е годы. А в чем-то и больше.

Сложность в выполнении задач двенадцатой пятилетки состоит в том, что несколько программ нужно будет осуществлять одновременно, так сказать, параллельно. В самом деле, интенсификация прежде всего предполагает экономию по всем направлениям — материальных ресурсов, сырья, энергии. Расход их на единицу национального дохода у нас в стране пока значительно выше, чем позволяют лучшие мировые технологии.

Нам предстоит ускорить научно-технический прогресс, модернизировав многие отрасли экономики, прежде всего машиностроение, от которого этот прогресс зависит. Приоритетное развитие особенно касается станкостроения, приборостроения, вычислительной техники, электротехники, электроники. Стоит ли говорить о том, что все это очень дорогостоящие направления, требующие больших капитальных вложений?

К тому же мы не собираемся отказываться от дальнейшего освоения природных богатств своих восточных районов, прежде всего Сибири, ни от реализации крупной Энергетической программы, ни от не менее крупной — программы мелиорации десятков миллионов гектаров. Это тоже и капитальные вложения, и материальные ресурсы.

Наконец, повсюду нужны рабочие руки — при практически полной занятости страна ощущает их недостаток, не говоря уже о том, что механических их из одной отрасли в другую не «перекачаешь», хотя бы по соображениям социального порядка. Мы хотим, чтобы новая техника расширяла перед человеком выбор лучшей, высококвалифицированной и высокооплачиваемой деятельности, а не вытесняло его. Следовательно, миллионы рабочих должны быть переучены, как это принято у нас в стране, за счет государства, при сохранении за ними уже имеющегося заработка на этот период.

И разумеется, при осуществлении всех этих программ двенадцатая пятилетка должна решать свою главную задачу, какой она была на всех этапах экономического строительства в стране, — постоянный рост жизненного уровня населения. Мы считаем само собой разумеющимся то обстоятельство, что, скажем, после войны с гитлеровской Германией и восстановления разрушенного ею хозяйства в стране не было ни одного года, когда бы не отмечался рост жизненного уровня населения.

Даже из этого, довольно краткого перечня проблем, решаемых советской экономикой (есть ведь, кроме того, к примеру, жилищная программа, обеспечивающая строительство двух миллионов квартир в год, или программа охраны окружающей среды), ясно, что выполнение планов двенадцатой пятилетки потребует значительных усилий. Конечно, экономический потенциал, накопленный страной, дает возможность решить эти проблемы успешно, но он не снимает их остроты автоматически. Поэтому у нас будет продолжаться и перестройка самого хозяйственного механизма, управления им и планирования.

Эта перестройка началась в ходе крупномасштабного экономического эксперимента, показавшего свою жизненность в сфере с ежегодным объемом производства в десятки миллиардов рублей, эксперимента, который будет расширяться и углубляться. Продолжается и процесс расширения демократического самоуправления в хозяйственной деятельности, активного вовлечения в нее всех работающих. К этому же направлены и меры по повышению производственной, технологической и финансовой дисциплины на всех уровнях — от рабочего до министра.

Следует отметить, что стоящие перед советской экономикой проблемы и меры по их решению являются в стране сегодня предметом самого широкого обсуждения. Впрочем, гласность в обсуждении вопросов социальной и экономической политики всегда была важным принципом Советского государства. При этом необходимо не просто одобрение предлагаемых мероприятий в ее осуществлении, но и внесение конкретных предложений о путях и методах выполнения намеченных планов.

Л. КОРЕНЕВ,
экономический обозреватель АПН.

ТАШКЕНТ СЕГОДНЯ

Неузнаваемо изменился за последние годы облик столицы нашей республики.

НА СНИМКЕ: новый детский сад на квартале «Дружба», построенный в дар ташкентцам московскими строителями.

Фото М. Нуритдинова



ПИСЬМА В «ВЕЧЕРНИЙ ТАШКЕНТ»

К делу — с душой

Очень часто приходится пользоваться трамваем № 9. Когда попадаешь в салон вагона, где за управлением М. Климук, всегда остается хорошее впечатление. Ее вагон № 2237 всегда отличается чистотой. Водитель заранее предупредит пассажиров о следующей остановке, никогда не преминет лишний раз повторить о необходимости уступать места старшим и людям преклонного возраста. Побольше бы таких добросовестных водителей!

А. ФИЛАТОВ.

Злополучный дом

В последние годы наш дом № 11 24-го квартала массива Чиланзар стал давать осадку. Особенно это чувствуется на первых этажах, где полы полностью разрушаются, в стенах появились значительные трещины. Мы неоднократно обращались в ЖЭУ-25, но его руководство до сегодняшнего дня действенных мер не принимает.

Райисполком Акмал Икрамовского района признал дом аварийным, но на бумаге записали, а на деле никаких сдвигов.

ЧАНБАРИСОВА, КУЗНЕЦОВА, МУХАМАДИЕВ (всего 12 подписей).

• *Проблемы городского электротранспорта*

ПАССАЖИРЫ ИДУТ ПЕШКОМ...

Начнем с письма, поступившего недавно в «Вечерку»:

«Два года тому назад на участке от жилмассива ТашМИ до нового больничного комплекса ТашМИ уложили трамвайные пути, сдали в эксплуатацию новый трамвайный маршрут. Но радости мы не испытали. Трамван на этом участке лишь в первое время ходили более или менее регулярно. Сейчас график движения не выдерживается. На дорогу теряется много времени, испытываются на «прочность» нервы. Интервалы самые произвольные — от 20 до 50 минут. Такое впечатление: нет на линии порядка.

И. ХАШИМОВА, домохозяйка».

НА 12,2 КИЛОМЕТРА ПРОТЯНУЛАСЬ ЛИНИЯ ТРАМВАЙНОГО МАРШРУТА № 15 ◆ НА ТРАССУ ВЫВОДИТСЯ ЕЖЕДНЕВНО ШЕСТЬ ТРАМВАЙНЫХ ВАГОНОВ ◆ А НА «МАЛОМ УЧАСТКЕ» («ВУЗГОРОДОК — НОВЫЙ ТАШГОСМИ») ПРОТЯЖЕННОСТЬЮ 2,2 КИЛОМЕТРА ПАССАЖИРЫ ИДУТ ПЕШКОМ...

Первое впечатление, правда, благоприятное: вся трасса (от старого ТашМИ до Хадры и далее — до вузгородка) хорошо насыщена транспортным движением. На этом направлении действует немало трамвайных маршрутов — №№ 15, 27, 54, 7, 8, 11, 16. Трамваи, хотя и переполненные, непрерывно идут в направлении старого города. На остановке «Вузгородок» — кольцо. Сделав в диспетчерской в путевых листах соответствующие отметки, водители ведут составы в обратном направлении. Кроме трамвая № 15. Он следует дальше в одиночку — до кольца «Новый ТашГосМИ». «Тут-то и начинаются «дорожные страдания», — сетует автор письма.

По графику интервал движения между трамвайными вагонами — максимальный, 20 минут. Но и он постоянно не выдерживается. На 12-километровой трассе случаются перебои в движении, что особенно сказывается на «малом», конечном отрезке пути. Но сложность в другом: срыв в движении как бы «запрограммирован» крайне низким состоянием энергетического хозяйства.

Трамвай — не автобус: коли он встал, его не объедешь. Возникает «пробка». Случаются и перебои в энергоснабжении. Движение останавливается подчас надолго.

Но на «малом участке» — свои проблемы. Мы совершили поездку по всей трассе маршрута. На остановках мало народу. И не потому, что нет пасажиров. Не дождавшись трамвая, люди идут вдоль трамвайной линии... Вот идет мужчина с девочкой: «Стоял более тридцати минут, — говорит он с досадой, —и так всегда. Что делать? Идешь пешком».

Неужели нельзя пустить дополнительно несколько трамваев? Нельзя: трасса «энергией необеспеченная» — энергии хватает только на два вагона...

Участок от жилмассива ТашМИ до больничного комплекса ТашМИ был принят в эксплуатацию «силовым» методом: трамвайщикам предложили подписать акт о приеме в эксплуатацию участка без энерготяговой подстанции и диспетчерской.

— Вот и мучаемся, — замечает главный инженер трамвайного депо № 2 В. Марков. — И эксплуатационники, а главное — пассажиры...

Это действительно так. Недалеко от остановки «Школа» стоит недостроенное, без крыши здание. Это остов будущей подстанции, именно она должна влить энергию в контактную сеть. Внутри помещения растет бурьян: строители, соорудив фундамент, часть стен, бросили объект. А ведь нужно ко всему подвести высоковольтный и низковольтный кабель.

Едем дальше. Рядом с трамвайно-оборотным кольцом вырыт котлован до трех метров глубиной.

Картина вырисовывается такая: видно, как только началось движение по новой трассе, строители посчитали — дело пошло — и умыли руки.

А без диспетчерской не обойтись. Это не просто место, где оформляются документы, могут (и должны) отдыхать водители трамваев. Это важный производственно-технический пункт для обеспечения регулярности движения, осмотра подвижного состава, мелкого ремонта, телефонный центр регулировки движения.

Думается, пора назвать адрес строителей, для которых договорные обязательства и гарантийные письма не стали обязательством к действию. Генподрядчик этих объектов — стройуправление № 50 (начальник В. Пономаренко) стройтреста № 12 (управляющий В. Очкас). Организация, к слову, довольно мощная, коллектив имеет неплохую трудовую биографию, на его счету немало добрых дел, хорошо сооруженных объектов. Почему же тогда проявлено такое безразличие к нуждам транспортников, пассажиров, населению города? Сегодня в ТашГосМИ работает до 2.200 медицинских работников, которых обязан доставить до места работы транспорт, здесь находятся на лечении до 1.400 человек, и многих из них ежедневно навещают родственники, приезжающие сюда из разных районов города. И в Главташкентстрое хорошо осведомлены: именно с целью улучшения транспортного обеспечения медицинского комплекса и населения этого микрорайона и было принято решение о вводе в эксплуатацию трамвайного участка от вузгородка до медицинского института.

Мы вместе с зам. начальника трамвайно-троллейбусного производственного управления К. Шакировым побывали на планерке, которую вел главный инженер стройтреста № 12 Т. Закиров. По протоколу планерного совещания, проведенного неделю тому назад, работы по сооружению диспетчерского павильона на кольцевой «ТашГосМИ» должны возобновиться 15 июля. Первый вопрос: работы начались? Отвечает главный инженер СУ-50 М. Эпильбойм: нет, не хватает рабочей силы и механизмов...

Обычная «типовая» ссылка строителя, который ищет причину срыва, но не хочет найти средств для практического дела. Это с новой силой прозвучало на совещании: главный инженер СУ-50, которому персонально было поручено решение этого вопроса, проявил элементарную несобранность и неорганизованность.

Сорван ранее определенный срок начала работ и по сооружению тяговой подстанции (исполнитель ПМК этого треста — начальник С. Терсарапянц).

А речь ведь идет всего о двух объектах, которые по объему работ (130 тысяч рублей) весьма незначительны и довольно элементарны по сложности. Почему тогда обычный «строй» превращен в многолетний «долгострой»?

Такое впечатление: этому «отрезку» трамвайного пути явно не повезло. И не только с реализацией капвложений. На днях здесь вообще было приостановлено движение и, кажется, надолго: «Водоканал» вдоль трассы приступил к рытью траншеи для укладки водопровода. Однако транспортники даже не удосужились известить об этом пассажиров, вывесить на остановках соответствующие объявления, чтобы люди напрасно не ожидали трамвая на солнцепеке...

И последнее. В комплексе мер по упорядочению движения на этом отрезке пути, кажется, найден неплохой выход из положения, предложенный теми, кто постоянно пользуется этим маршрутом. Так, врач ТашГосМИ Ш. Рахимова предлагает на этом участке создать самостоятельный маршрут. Предложение, оказывается, не новое. Уже несколько месяцев тому назад управление электрического транспорта передало такое предложение в городское управление координации движения всех видов транспорта. Вопрос не решен: оказывается, некоторые пассажиры против...

Не слишком ли много разговоров идет вокруг трамвайного маршрута № 15? Уж не отражают ли они состояние: разговорам о деле подменить существо дела? Интересы дела требуют, в соответствии с постановлением XVI пленума ЦК Компартии Узбекистана, повысить на местах уровень плановой дисциплины, потребовать от исполнителей неукоснительного выполнения ранее намеченных и согласованных палнов.

Организация движения электротранспорта — проблема комплексная, и к ней, конечно же, нужен комплексный подход. Но это отнюдь не означает, что можно растягивать решение назревших вопросов на долгие годы. Дело в том, что состояние трамвайного маршрута № 15 — далеко не изолированное явление в ТТПУ. Оно в определенной степени отражает сегодняшнее положение, сложившееся на пассажирском наземном электротранспорте города.

М. САВЕЛЬЕВ.

ПИСЬМО НЕ ОПУБЛИКОВАНО, МЕРЫ ПРИНЯТЫ

В редакцию «Вечерки» обратилась читательница Голубева, которая сообщила о неудовлетворительной работе автобуса № 67 «э». Письмо было направлено в «Главташпассавтотранс». Заместитель начальника главка С. Агзамов в своем ответе сообщает, что проведенные проверки работы маршрута показали, что действительно в отдельные дни интервалы движения на маршруте возрастали. Имели место и случаи нарушений трудовой и финансовой дисциплины со стороны водителей, за что приказами по автобусному парку № 8 водитель Исранлов снят с автобуса и переведен на нижеоплачиваемую работу сроком на 1 месяц, водителям Алимову, Юлдашеву объявлено по выговору каждому, водителю Ахмеджанову объявлен строгий выговор.

С целью улучшения транспортного обслуживания жителей 17, 18, 19-го кварталов массива Юнусабад в настоящее время решается вопрос продления автобусного маршрута № 60 «э» до ЖЭУ-79.

2 стр. Вечерний Ташкент
25 июля 1985 г.



Одна из главных задач реформы общеобразовательной и профессиональной школы — коренное улучшение трудовой закалки и профориентации школьников, подготовка их к жизни и труду, укрепление содружества между школой и производством. Примером такого содружества стала совместная работа Октябрьского узла связи со школой № 136. Как она началась?

— В отделении связи № 42 по улице Уйгура, 429 на протяжении ряда лет, — рассказывает заместитель начальника управления ГПТУПС Мария Михайловна Саакянц, — ощущалась острая нехватка почтальонов. Как выйти из положения? «А что, если создать шефский отряд из школьников? — предложил один из наших сотрудников? — И узлу связи поможем. и ребятам дадим возможность приобрести трудовые навыки». Идея понравилась всем. Но как к этому отнесутся в школе?

— Реформа школы поставила перед нами задачу трудового воспитания школьников, — говорит директор школы № 136 Шаира Каримовна Маликова. — Если мы хотим сформировать у юношей и девушек уважительное отношение к работе, трудовой копейке, что в конечном счете и является неременной чертой рачительного хозяина, мы должны непременно привлекать их к работе в трудовом коллективе. Вот почему наш педагогический коллектив в полной мере осмыслил и оценил это деловое предложение. А когда сообщили ребятам, то тут же нашлись желающие записаться в отряд «Комсомолец». 20 мальчиков и пять девочек стали его полноправными членами. Они стали доставлять читателям газеты. И если раньше жалобы так и сыпались на несвоевременную их доставку, то с приходом ребят прекратились.

Как совмещали они занятия с работой? Надо сказать, что успеш-

Добрым традициям — широкие крылья

ОТРЯД «КОМСОМОЛЕЦ» ДЕЙСТВУЕТ

но. Члены отряда после занятий оставались в группе продленного дня, где они питались бесплатно. Затем они выполняли домашние задания, отдыхали. И только после этого вместе с руководителем отряда Рахматуллой Ташбаевичем Каримовым отправлялись в почтовое отделение. Всего 1,5 — 2 часа трудились они здесь, а шли домой с удовлетворенным чувством добросовестно исполненного долга. За хорошую работу ученики школы Ф. Абдуллаев, Ш. Атхамов, Ф. Акбаров и другие поощрялись подарками, денежными премиями.

И если раньше многие из родителей сомневались в необходимости привлечения ребят к работе в отделении связи, то уже к концу года, видя, что это не мешает, а наоборот помогает учебе, заполняет досуг ребят интересным делом, способствует привитию им трудовых навыков, стали приходить в школу со словами благодарности.

Работа в отделении связи способствует и профессиональной ориентации ребят. Так, Зульфия Кадырова решила после окончания восьмого класса приобрести специальность телеграфистки. Продолжили здесь работу в летние каникулы школьники И. Арипходжаев, Ш. Назарджанова.

Масштабы сотрудничества между школой и отделением связи постоянно расширяются. На уроках труда в новом учебном году школа планирует производить ремонт абонементных ящиков для многоэтажных домов. Отделение связи изыскивает средства для стимулирования труда ребят.

— В новом учебном году, — рассказывает начальник Октябрьского узла связи Александр Николаевич Кальченко, — мы планируем обеспечить всех членов отряда «Комсомолец» — наших добровольных помощников — бесплатной обувью, одеждой и в порядке поощрения путевками в пионерлагерь «Связист».

Польза сотрудничества школой обоюдная: члены отряда помогают отделению связи в своевременной доставке почты, школа же получила возможность шире развивать внешкольную и внеклассную работу.

Шефство трудовых коллективов над школами сегодня характерно для многих передовых городов. И его следует развивать с тем, чтобы воспитывать у ребят уважительное отношение к труду. В школу все чаще приходят представители трудовых коллективов. Приходят как верные соратники, помощники и друзья педагогов. Вместе с ним — рабочим шефом, школа получает возможность лучше воспитывать, лучше обучать своих питомцев. В тесном взаимодействии с трудовыми коллективами педагогические коллективы воплощают в жизнь требования, поставленные школьной реформой.

Н. АГЗАМХОДЖАЕВА.

• Помогли ташкентцы

Спасибо, добрый человек!

Все бывает в жизни, но вот чтобы телеграмма дошла до адресата с опозданием, в наше время редкость. Случилось так, что наша Леночка (12 лет) приехала в Ташкент к родственникам, а они должны были отправить ее в Минск. Но телеграммы в Ташкенте не получили, Леночку, естественно, никто не встретил.

...Она стояла растерянная в незнакомом городе. Ее единственным желанием было вернуться в Джамбул к бабушке. По простой случайности мимо проходила Роза Каюмовна Шаяхмедова, работающая экономистом во Фрунзенском отделении Госбанка. Чутьем матери она догадалась, что девочка растеряна, стоит с сумками и озирается. Она подошла к ней, поговорила, успокоила и пообещала отправить или в Минск, или в Джамбул. И отвела к себе домой, сказав, что с ее пятерыми детьми ей будет не так скучно в ее доме.

Улеглись страсти переживаний, Роза Каюмовна выяснила, что в Ташкенте живет еще одна бабушка, Кочнева Марта Ивановна, на улице на букву «О» в доме № 29, и дядя Андрей, который работает в аэропорту. По этим скудным данным она через отдел кадров аэропорта — спасибо им — не оставила без внимания просьбу, узнала адрес Кочневой по улице Оборонной.

В семье Кочневых Леночку уже разыскивали через милицию, и для всех нас было большой радостью благополучно закончившаяся история. Спасибо вам, Роза Каюмовна! В Ташкенте живут прекрасные и отзывчивые люди.

Супруги **ЗЕЛЕНЦОВЫ**, ветераны войны и труда. г. Джамбул.

Спортивная неделя „ВТ"

• *Главный рекорд — здоровье*

ВСЕ — НА ВОДНЫЕ ДОРОЖКИ

Лето и плавание — понятия неразделимые. Когда, как не в летнюю пору, пробовать свои силы на воде, учиться плавать. Не случайно, что именно в эти дни и проводится «Всесоюзная неделя пловца», которая продлится у нас в городе до 28 июля.

По сообщениям из пионерских лагерей, добровольно - спортивных обществ, коллективов физкультуры предприятий и организаций столицы нашей республики на местах проведено, проводится и еще будет проводиться немало интересных и различных спортивно - массовых мероприятий, посвященных неделе пловца.

Например, на озере «Бахт» Хамзинским комитетом по физической культуре и спорту совместно с райкомом комсомола и работниками зоны отдыха был проведен спортивно-водный праздник, в котором приняли участие сотни юношей и девушек. В программе праздника были состязания по гребле на лодках, водяных велосипедах, эстафета 3×50 метров и другим водным видам спорта.

В командном зачете лучшими оказались представители Ташкентского авиационного производственного объединения имени В. П. Чкалова. Второе место заняли юные физкультурники Ташкентского медицинского института. И третьими были представители Ташкентской бумажной фабрики. В личном первенстве отличились Валерий Гордов, Сергей Никулин и Владимир Худов из авиационного производственного объединения, Б. Лезгиев, А. Матюков и С. Ташев из мединститута, а также А. Сорокин, В. Жуманиязов и М. Дерзимуратов с бумажной фабрики.

«Всесоюзная неделя пловца» организована и проводится не случайно. Именно во время нее поставлена задача перед тренерами, инструкторами по плаванию привлечь к занятиям на воде как можно больше детей, подростков, людей других возрастов. Задача состоит не только в том, чтобы отыскать способную молодежь в этом виде спорта, но главное — научить неумеющих плавать умению держаться на воде, добиться того, чтобы начинающие не боялись воды, а сделали ее как одно из эффективных средств закаливания организма, укрепления своего здоровья.

В нашем городе есть немало бассейнов, где постоянно проводятся занятия в секциях плавания, группах здоровья. Наиболее популярными из них являются Дворец водного спорта имени В. Митрофанова, бассейны Спортивного клуба армии Ташкента, спортклуба «Текстильщик» и спорткомплекса «Трудовые резервы».

В бассейне спорткомплекса «Трудовые резервы», например, в любое время года недостатка в посетителях не бывает. Только в работающей здесь детско-юношеской спортивной школе по плаванию занимаются 240 ребят. Летом же к ним присоединились еще почти столько же сверстников. Тренерам есть среди кого искать пополнение. На этих снимках запечатлены моменты тренировки юных пловцов, которую проводит В. Степачев.

М. ВАСИЛЬЕВ.
Фото **Л. Гусейнова.**

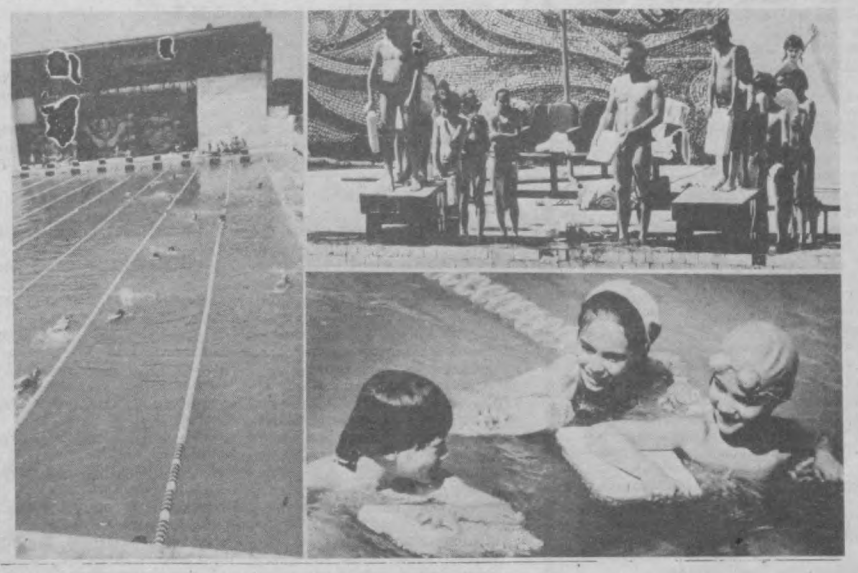

Воспитание и образование

Феномен из Ростова

История хранит немало имен людей, поражающих феноменальной памятью. Известно, например, что Юлий Цезарь и Александр Македонский знали в лицо и по имени всех своих солдат — до 30.000 человек.

Гениальный математик Леонард Эйлер помнил шесть первых степеней всех чисел до ста. Советский академик А. Ф. Иоффе по памяти пользовался таблицей логарифмов. А древнеримский философ, поэт Сенека был способен повторить 2000, не связанных между собой, разных слов, услышанных лишь раз...

Думаю, в соревновании с этими общеизвестными феноменами мог бы на равных вступить и студент из Ростова-на-Дону Самвел Гарибян.

До недавнего времени его феноменальной способности запоминать слова, геометрические фигуры, шахматные композиции, цифры удивлялись лишь приятели и товарищи по учебе. Да и саму поразительную способность запоминать открыл в себе Самвел недавно — около двух лет назад. Произошло это случайно. Кто-то из друзей рассказал о человеке, который запоминает до 20 слов из 50. Собравшиеся решили попробовать свои способности. Кто-то запомнил 5 слов, кто-то 7, 10. Самвелу удалось запомнить с первого раза 20, а со второго он повторил все пятьдесят.

Наша встреча с Самвелом Гарибяном началась с маленького эксперимента. Я выписал восемьдесят три слова — сколько вместилось на листе бумаги — совершенно не связанных между собой — существительные, прилагательные, наречия, глаголы. Самвел закрывает одной рукой глаза, другой — дает команду к чтению. Он сосредоточен и внимателен. Вот чтение закончено, Самвел открывает глаза и уверенно, не нарушая порядка, повторяет слово за словом. Одно из 83 слов он не называет, но после напоминания, между какими словами оно находится, сразу же вспоминает и его...

Родился Самвел Гарибян в Грузии, в местечке Ахалкалаки. По национальности армянин. В школе Самвелу удавались все предметы, но предпочтение отдавал гуманитарным. Без труда поступил на юридический факультет Ростовского государственного университета и сейчас готовится к защите диплома. За пять лет учебы в зачетке Самвела отнюдь не одни пятерки. Есть и тройки.

— Хорошо даются мне те науки, — говорит Самвел, — к которым я испытываю интерес.

Как он «тренировал» свою память?

...Полтора года назад Самвелу сделали операцию глаз у знаменитого профессора члена-корреспондента АМН С. Н. Федорова в Москве. После операции врачи рекомендовали полгода не утруждать зрение — не читать и не писать. Сам Самвел решил, что полгода срок недостаточный и продлил его в двое. Целый год он не брал в руки книг и ручки — надеялся только на свою память. Внимательно слушал лекции преподавателей и ненарасно — на экзаменах получал только отличные и хорошие оценки.

И все-таки: как Самвелу удается запоминать такой объем информации?

— Всю новую информацию я обязательно должен эмоционально пережить, — говорит Самвел. — Для меня каждое новое слово — это новая эмоция, новый образ.

— Вот, например, как Самвел объясняет способность запоминать шахматные композиции сразу на четырех досках.

— Я представляю поле боя. Черная конница берет в плен белого короля. Но на досках 4 короля — и я представляю 4 боя с участием целых армий!

Способностью Самвела Гарибяна запоминать и восстанавливать в памяти огромные объемы информации заинтересовались ученые.

Вот мнение кандидата медицинских наук психиатра-терапевта Евгении Цукановой:

— Сведения, полученные об особенностях памяти Самвела Гарибяна в результате экспериментально-психологического исследования, позволяют предположить, что он обладает чрезвычайно высокими способностями запоминания и воспроизведения определенных видов информации.

Выявленные особенности памяти С. Гарибяна выгодно отличаются от описанных ранее наблюдений тем, что при запоминании ряда слов он использует своеобразный прием, несколько сокращающий приток избыточной и ненужной информации. Он как бы «перешифровывает» слова в своеобразную цепь связей, переводя механическое запоминание на более высокий уровень памяти, включая и развивая в процессе запоминания и другие компоненты психических функций: активное внимание, анализ, выявление смысловых ассоциаций, обобщение, воображение и другие.

Прощаясь с Самвелом, я попросил повторить те 83 слова, с которых началось наше знакомство. Он улыбнулся и без запинки повторил все 83 слова, а потом добавил:

— Предлагаю эксперимент повторить через полгода. Думаю, что забуду не более пяти слов.

Несколько лет назад крупнейший современный математик и кибернетик Фон Нейман сделал сенсационное сообщение. По его расчетам получилось, что человеческий мозг может вместить около 10^{20} единиц информации. Это примерно та информация, которая содержится в миллионах томов крупнейшей в мире Библиотеки имени В. И. Ленина в Москве.

После знакомства с Самвелом Гарибяном такой подсчет мне уже не кажется фантастичным.

А. СОКОЛОВ,
корр. АПН.

ГОВОРЯТ НАШИ ДЕТИ

— Тебе известно чувство долга? — спрашиваю шестилетнего сынишку.

— Да.

— Ну, и что же это за чувство?

— Это то, что заставляет человека долго-долго что-нибудь делать.

∴ ∴ ∴

— Завтра будем решать задачи до тех пор, пока ты их не поймешь.

— Зачем же их решать до тех пор, пока я их не пойму? Я их и сейчас не понимаю.

∴ ∴ ∴

— Ты знаешь, кто это? — спрашиваю Андрея (4 года), показывая на рака.

— Да, это такой жук, который не летает, а кусает.

В. СИЗИНЦЕВА.

Внимание: проблема!

ШАХМАТЫ ВМЕСТЕ С ИГРУШКАМИ

Бытует мнение о связи шахмат со способностями к математике. На мой взгляд, это не совсем так. Шахматы скорее развивают общие способности к интеллектуальной деятельности. Среди любителей шахмат встречаются люди самых различных специальностей.

Изучая шахматы, человек не загромождает свою память чисто специфическими знаниями, которые необходимы ему для изучения физики, химии, математики и т. д. При игре в шахматы мы заняты построением различных абстрактных логических конструкций. Именно ввиду этой особенности шахматы и взяли модельной задачей для проверки работы современных ЭВМ. То есть, образно говоря, специалисты по ЭВМ считают, что если машина справляется с такой, достаточно общей задачей, как игра в шахматы, то программу машины всегда можно перестроить для решения любых, чисто практических задач. В мире людей мы имеем такое же положение. Достаточно просмотреть статистику поступления в вузы школьников, которые играют в шахматы (естественно, играют достаточно серьезно, а не от случая к случаю).

Опыт показывает, что привязанность к шахматной игре тем прочнее, чем раньше начато обучение ей (в идеале желательно, конечно, начать обучение еще в детском возрасте). Это, кстати, уже семь лет практикуется в некоторых городах Белоруссии. Вот мнение зав. детским садом № 38 г. Бреста Л. А. Капицкой:

— На мой взгляд, обучение детей игре в шахматы способствует развитию у них таких важных качеств, как внимание и сосредоточенность, тренирует логическое мышление, которое сослужит хорошую службу ребятам в школе. Дети с удовольствием идут на занятия и ведут себя очень хорошо. А ведь быть сосредоточенными, послушными в этом возрасте трудно. Ребята на занятиях очень активны, вот бы такую активность мышления сохранить ребенку в школе.

Обучение шахматам там начинается в пятилетнем возрасте. В школе маленькие шахматисты учатся лучше других, они дисциплинированнее, аккуратнее, чем школьники, пришедшие из детских садов, где шахматами не занимались.

У Торитона Уайдлера есть такие слова, которыми он характеризует своего героя: «Он прочитал всю античную литературу, но всю забыл, осталось лишь легкое ощущение очарования». Пусть и наши дети не все достигнут спортивных вершин, но пусть у всех останется чувство очарования от этой прекрасной игры.

Но введение занятий по шахматам в детских садах у нас встречает некоторые организационные трудности. В Белоруссии подобной работой заняты ФОКи — физкультурно - оздоровительные комбинаты, в которых организовано абонементное обслуживание населения. У нас в Ташкенте подобную работу могли бы взять на себя райпо. Но для этого необходимы: во-первых, тренеры - преподаватели шахмат, которые бы имели навыки работы с детьми. И, во-вторых, содействие работников районо всех рангов.

Например, заведующая Ленинским районо Н. Сучкова с воодушевлением отнеслась к идее подобных занятий в детских садах. Но она в то же время высказала тревогу по поводу трудностей, которые стоят на пути претворения ее в жизнь.

А как относитесь вы, уважаемые родители, воспитатели детских садов, к тому, чтобы у детей в арсенале детских игр были и шахматы?

Р. ЗИЯТДИНОВ,
мастер спорта СССР.

Спрашивают — отвечаем

САМАЯ ПРОДОЛЖИТЕЛЬНАЯ...

«На шахматной Олимпиаде, которая проходила в прошлом году в греческом городе Солоники, партия тунисца С. Буазиза с исландцем Х. Олафссоном закончилась вничью после 150 ходов. Интересно, сколько было сделано ходов в самой продолжительной партии в истории шахмат?

Семья **Пыхониных».**

В шахматной игре, как известно, не фиксируются «рекорды» числа ходов. Однако в истории соревнований известны случаи наиболее продолжительных партий. Долгое время такой считалась партия А. Вольф — О. Дурас, сыгранная на международном турнире в Карлсбаде в 1907 году. Игравший белыми А. Вольф дал мат королю соперника на 168-м ходу. Любопытно, что тот же О. Дурас на турнире в Сан - Себастьяне в 1911 году проиграл Д. Яновскому на 161-м ходу.

Но, по-видимому, самой продолжительной партией является партия Г. Пильник — М. Черняк, сыгранная в Мар-дель-Плата в 1950 году. Она продолжалась в общей сложности более 22 часов и закончилась вничью на 191-м ходу.

В чемпионатах Советского Союза «рекордным» был поединок И. Кан — И. Бондаревский (Ленинград, 1939 год). Здесь была зафиксирована ничья на 142-м ходу.

Следует сказать, что своеобразным шлагбаумом в таких поединках являются правила, согласно которым партия может быть признана ничьей по заявлению одного из соперников, если по крайней мере за 50 последних ходов ни одна фигура не была взята, а пешки не двигались (для некоторых типов позиций это число увеличивается до 100 ходов). Кроме того, ничья фиксируется по заявлению участника, если трижды возникает одна и та же позиция и остается очередь хода за тем же соперником.

Редактор
Ш. О. УБАЙДУЛЛАЕВ

МАТЧИ, ПЕРВЕНСТВА, ТУРНИРЫ

▲ В городах-героях нашей страны и других спортивных базах продолжаются первые Всесоюзные юношеские спортивные игры, посвященные 40-летию Великой Победы. Завершились состязания по 28-ми видам спорта. Представители Узбекистана завоевали 16 золотых, 14 серебряных и 10 бронзовых медалей.

▲ В Симферополе завершают спор футболисты финальной группы, борющиеся за главные награды первых Всесоюзных юношеских спортивных игр. Сборная команда Узбекистана нанесла поражение футболистам сборной Молдавии с результатом 3:0. В следующем туре наши спортсмены встретятся со сверстниками из Грузии.

▲ В Ленинграде прошло первенство Вооруженных Сил СССР по легкой атлетике. По итогам состязаний неплохо выступили неноторые представители Спортивного клуба армии из Ташкента. Так, мастер спорта международного класса Вадим Подмарев стал победителем в 10-борье. На высшую ступень пьедестала почета поднялся и квартет мужчин-армейцев Туркестанского военного округа, победивший в эстафете 4×100 метров (М. Кабаров, В. Тишкин, В. Климов и П. Воробьев). Серебряную медаль завоевал мастер спорта международного класса Владимир Чернинов, показавший в тройном прыжке результат 16 метров 79 сантиметров. В других видах программы отличились также Валентина Гришкина, Игорь Комаров, Дмитрий Литвиненко.

• Юмореска

АХ, ВОТ, В ЧЕМ ДЕЛО!

Не успел я прийти на работу, как тут же подбежала ко мне наша уборщица Матлуба-апа с ведром и шваброй в руке.

— Негматджан, сынок, ты слышал новость?

— Нет, Матлуба-апа, я только что пришел.

— Сегодня утром наш заведующий отделом Каюм Гафурович со мною поздоровался за руку и даже поинтересовался моим здоровьем. Это за десять лет моей работы первый раз. Я об этом напишу в газету.

— Да не может быть. Не верится. Я здесь работаю восемь лет, но Каюм Гафурович никогда со мною не здоровался. Это что-то новое. Не верю, Матлуба-апа.

— У меня есть свидетели, Негматджан, — стуча кулаком в грудь, доказывала она. — А еще говорят, что наш руководитель заносчив и груб...

Услышав наш разговор, один за другим подходили к нам сотрудники.

— Тетя Матлуба, если бы вы сказали, что вы выиграли сто тысяч рублей, я бы поверил, — вмешался в разговор долговязый бухгалтер Инамджан.

— Жаль, что в это время рядом не было фотографа, — сказала тетя Матлуба.

— Анекдоты рассказываете, Матлуба-апа, — все не верил экономист отдела Юсупов.

Через несколько дней секретарь - машинистка, с трудом разыскав Матлубу-апа, сказала ей, чтобы она срочно зашла к Каюму Гафуровичу.

Матлуба-апа поднялась на второй этаж, неуверенно постучалась в дверь и вошла в кабинет.

— Пожалуйста, садитесь, Матлуба-апа. Я узнал о том, что местком вам выделил одну путевку в Сочи. Не смогли бы вы уступить ее мне? Дочь моя покоя не дает, — выпалил руководитель.

— Конечно, уступлю, Каюм Гафурович. Правда, я добивалась путевки три года, но ничего, подожду еще годика два.

— Спасибо, Матлуба-апа. Я век не забуду.

И Каюм Гафурович вновь сердечно пожал Матлубе апа руку.

М. БАБАХАНОВ.

• Это интересно

КАК ПРУД ОБНОВЛЯЛИ

Целый цех смогли накормить одной рыбиной строители Куйбышевского металлургического завода, ведущие реконструкцию городского парка имени 50-летия Октября.

Строители решили почистить и пруд. Велико же было их изумление, когда на дне спущенного водоема они увидели бьющую хвостом огромную рыбину.

Когда гигантского белого амура положили на весы, он потянул 23 килограмма. (ТАСС).



▲ ДЛЯ ВАС, ЖЕНЩИНЫ

ЛЕТНЯЯ МОДА

Мода на лето 1985 года предлагает нам много интересных моделей, для каждой из которых характерны элегантность, выразительность. Очень украшают платье декоративные элементы: цветные бейки, кружевная или вышитая аппликация в тон платью. Популярностью в нынешнем сезоне пользуется комбинация материалов, как например, в юбке (снимок слева), где использована ткань в мелкий и крупный горошек, однотонная.

Проверенной комбинацией прошедших, настоящих и будущих сезонов является сочетание белого цвета с черным, темно-синим, красным цветом.

Очень часто в платьях используется сборка на резинки. Она хорошо подчеркивает тонкую талию и стройные бедра. Расклешенные сборки от линии бедер и нижнему краю подходят только стройным девушкам. Широкое применение находят и юбки со ступенчатым присборниванием. Очень хорошо подчеркивает конструктивные рельефы контрастная обтачка.

НА СНИМКАХ: удачное воплощение комбинации материалов в юбке, которую можно носить с белоснежной кофточкой; элегантное платье со складками от линии бедер; летнее платье из ткани в полоску модного силуэта.

ТВ

ЧЕТВЕРГ, 25. VII

● ЦТ I

18.15 «Песня далекая и близкая».
18.55 К национальному празднику Кубы — Дню национального восстания. Киноочерк. «Сантьяго де Куба — колыбель революции».
19.15 «Сегодня в мире».
19.30 «Мир и молодежь».
20.05 Народные мелодии.
20.25 Премьера художественного телефильма «Берег его жизни». 2-я серия.
21.30 «Время».
22.05 «А ну-ка, девушки!» Соревнования работниц сферы обслуживания.
23.50 «Сегодня в мире».

● ЦТ II

18.30 Новости.
18.50 «Шаг второй». Об опыте внедрения полного хозрасчета
19.20 «Во льдах Татарского пролива». Документальный фильм.
19.30 Ритмическая гимнастика.
20.00 «Вижу цель». Телефильм.
20.30 «Спокойной ночи, малыши». «В чем был виноват нарисованный мальчишка?» Мультфильм.
20.50 Международный турнир по волейболу памяти В. И. Савина. Сборная СССР-1 — сборная Болгарии. Передача из Ленинграда.
21.30 «Время».
22.05 «Воздухоплаватель». Художественный фильм.

ПЯТНИЦА, 26. VII

● ЦТ I

9.00 «Время».
9.40 «Отзовитесь, горнисты!»
10.10 «Выборг». Телефильм.
10.30 «По щучьему велению». Мультфильм.
11.00 «Берег его жизни». Телевизионный художественный фильм. 2-я серия.
15.00 Новости.
15.20 «Пятилетка — дело каждого». Документальные фильмы.
15.55 «Творчество юных».
16.30 «Русская речь».
17.00 «Москва. Фестиваль».
17.30 Выступление песенно-инструментального хореографического ансамбля «Русь».
18.10 Фильм — детям. «Большое космическое путешествие».
19.15 «Сегодня в мире».
19.30 Мультфильмы для взрослых: «Ваше здоровье», «Новые большие неприятности».
20.00 Мелодии и ритмы Кубы.
20.25 Премьера телевизионного художественного фильма «Берег его жизни». 3-я серия.
21.30 «Время».
22.05 Концерт народного артиста РСФСР Р. Ибрагимова.
23.05 «Сегодня в мире».
23.20 Дневник XII Всемирного фестиваля молодежи и студентов в Москве.

● ЦТ II

9.00 Утренняя гимнастика.
9.15 «Хочу все знать!» Киножурнал.
9.25 «Воздухоплаватель». Художественный фильм.
10.55 К Дню работников торговли. Документальные фильмы.
11.35 Т. Хренников. Концерт № 1 для скрипки с оркестром.
11.55 Английский язык.
12.25 Фильм — детям. «Котелок и нос картошкой». 3-я и 4-я серии (Венгрия).
13.55 «Бакенщики». Документальный фильм.
14.05 «Советское изобразительное искусство». С. Т. Коненков.
14.55 Концерт образцового оркестра Военно-Морского Флота.
18.30 Новости.
18.45 «Война без правил». Торговые противоречия между США, Западной Европой и Японией.
19.15 Поет лауреат международных конкурсов В. Чернов.
19.35 «Мамина школа».
20.30 «Спокойной ночи, малыши». «Петя и Красная Шапочка». Мультфильм.
20.50 Международный турнир по волейболу памяти В. И. Савина. Мужчины. Сборная ЧССР — сборная СССР-1. Сборная Кубы — сборная США. Передача из Ленинграда.
21.30 «Время».
22.05 «Берегите женщин». Телевизионный художественный фильм. 1-я и 2-я серии.

● УзТВ I

7.30 Ритмическая гимнастика.
7.50 «Птицы в синей вышине». Телефильм.
8.20 Беседа врача.
8.30 «Ахборот».
8.50 «Приключения двух собачек». Многосерийный мультфильм. 9, 10-я серии.
9.00 Для детей. «Бойчечак» (повторение).
9.30 «Шторм на суше». Художественный фильм.
18.00 Новости.
18.15 «Комарики». Фильм-концерт.
18.30 «Живой, как жизнь» (рус.).
19.05 «Ноз-неъмат бунёдкори».
19.30 «Ахборот» (рус.).
19.45 Навстречу XII Всемирному фестивалю молодежи и студентов в Москве. «Салом, фестиваль!».
20.30 «Ахборот».
20.50 Концерт
21.30 Москва. «Время».
22.05 «В мире кино».
23.15 «Бугун оламда нима гап!» Международный дневник.

● УзТВ II

9.00 — 16.20 ЦТ II
18.20 Программа передач.
21.30 ЦТ II

УВАЖАЕМЫЕ РАБОТНИКИ ТОРГОВЛИ!

МИНИСТЕРСТВО ТОРГОВЛИ УЗБЕКСКОЙ ССР

ПРИГЛАШАЕТ ВАС

НА ПРАЗДНИК, ПОСВЯЩЕННЫЙ ДНЮ РАБОТНИКОВ ТОРГОВЛИ,

КОТОРЫЙ СОСТОИТСЯ В ЗОНЕ ОТДЫХА ВДНХ
27 ИЮЛЯ.

Утром вместе с детьми вы посетите павильоны Выставки достижений народного хозяйства, зайдете в детский городок аттракционов, посмотрите театр зверей, спектакли Республиканского театра кукол. В спортивном уголке станете участниками увлекательных шахматных и теннисных турниров, на лодочной станции увидите водные состязания.

В 18 часов карнай-сурнай возвестит об открытии праздника, в 19 часов — торжественное заседание (в большом зале заседаний ВДНХ).

В программе праздника — концерт мастеров искусств Узбекистана, концертные номера ансамблей «Красная гвоздика», «Бает», «Ешлик», музыкальные произведения в исполнении духового оркестра.

Состоятся массовые гулянья, танцы, аттракционы, водная феерия, фейерверк.

Парк ВДНХ Узбекской ССР находится по адресу: г. Ташкент, Кировский район, ул. Энгельса (трамваи: 2, 16, 25, 28; автобусы: 9, 48, 60, 72, 91, 97, остановка «Парк ВДНХ»).

Главное управление торговли Ташгорисполкома.
Узбекское рекламное агентство В/О «Союзторгреклама».

К СВЕДЕНИЮ РУКОВОДИТЕЛЕЙ
ОРГАНИЗАЦИЙ И УЧРЕЖДЕНИЙ г. ТАШКЕНТА!

В ТАШКЕНТСКУЮ ГОРОДСКУЮ КОНТОРУ
ПО ПРОКАТУ КИНОФИЛЬМОВ

ПОСТУПИЛИ

НОВЫЕ ДОКУМЕНТАЛЬНЫЕ ЗАКАЗНЫЕ ФИЛЬМЫ

НА 16-мм ПЛЕНКЕ:

Безопасное проведение подземных горных выработок (Мингео СССР) — 2 части. Восточно-Сибирская студия.

Безопасное производство работ на самоподъемных плавучих буровых установках (Мингазпром СССР) —2 части. «Азербайджанфильм».

Безопасные методы работ на предприятиях стройиндустрии (Главмоспромстройматериалы) — 2 части. «Центрнаучфильм».

Возвращенная земля (Минсельхоз) — 2 части. Северо-Кавказская студия.

Вещество во Вселенной (Минвуз СССР) — 2 части. «Киевнаучфильм».

Гидромеханический метод возведения высотных плотин (Минэнерго) — 1 часть. Минэнерго СССР.

Геологическая служба СССР (Мингео СССР) — 3 части. «Центрнаучфильм».

Инициаторы Всесоюзного соревнования животноводов (Минсельхоз) — 2 части. «Киевнаучфильм».

Как организовать соревнование в строительстве (Госстрой СССР) — 2 части. «Киевнаучфильм».

Ликвидация открытых газовых и нефтяных фонтанов (Мингазпром) — 2 части. Узбекистан.

Монтаж сталежелезобетонных водоводов на Загорской ГАЭС (Минэнерго) — 1 часть. Минэнерго СССР.

Методика обучения вождению автомобиля (Минавтотранс РСФСР) — 3 части. Свердловская студия.

Новая технология и оборудование для СТОА (Минавтотранс РСФСР) — 1 часть. Минавтотранс РСФСР.

На сэкономленной энергии (Министерство по производству минеральных удобрений) — 1 часть. «Беларусьфильм».

Образцово-показательное строительство (ЦНТИ Минпромстрой СССР) — 1 часть. ЦНТИ Минпромстрой СССР.

Организация зонального контроля на автомагистралях и попутной загрузки порожних грузовых автомобилей (Минавтотранс РСФСР) — 1 часть. Минавтотранс РСФСР.

Практические занятия по ГО в вузах (Штаб ГО СССР) — 2 части. Рижская студия.

Передовой опыт сибирских нефтяников (Миннефтепром) — 5 частей. Западно-Сибирская студия.

Ремонт и прокат УЭЦН (Миннефтепром)—1 часть Миннефтепром.

Роботизированные технологические комплексы (Минхимпром) — 1 часть. Минхимпром.

Сооружения для естественного воспроизводства рыб при гидроузлах. Раздел II (Минэнерго СССР) — 1 часть. Минэнерго СССР.

Технология восстановления изношенных деталей полимерными покрытиями (Миннефтепром) — 1 часть. Миннефтепром.

Хозрасчетное стеклотарное предприятие (В/О «Союзторгреклама») — 1 часть. «Беларусьфильм».

Это не должно повториться (СОКК и КП СССР) — 2 части. «Беларусьфильм».

Эффективные фундаменты в сельском строительстве (Минсельстрой СССР) — 2 части. «Молдовафильм».

Явка с повинной (ЦСВДПО) — 3 части. Студия им. М. Горького.

НА 35-мм ПЛЕНКЕ:

Автомобильный приемник «Круиз» — 1 часть. «Лендокфильм».

Автоматизированная система управления Каховской оросительной системой (Минводхоз СССР) — 1 часть. Минводхоз СССР.

Блочно-комплектная насосная станция (Минводхоз СССР)— 1 часть. Минводхоз СССР.

Безопасные методы работ на предприятиях стройиндустрии. (Главмоспромстройматериалы) — 2 части. «Центрнаучфильм».

Безопасность строительных работ на высоте (Минэнерго СССР) — 2 части. Дальневосточная студия.

Гидромеханический метод возведения высотных плотин (Минэнерго СССР) — 1 часть. Минэнерго СССР.

Главный принцип ВЭФ (Минпромсвязь СССР) — 2 части. «Центрнаучфильм».

Если хочешь быть здоров (Исполком СОКК и КП СССР)— 1 часть. «Леннаучфильм».

Зеленое кольцо Волгограда (Гослесхоз СССР) — 1 часть. Нижне-Волжская студия.

Здравоохранение в СССР (Минздрав СССР) — 5 частей. «Киевнаучфильм».

Измерительные аналогоцифровые преобразователи (МГА СССР) — 3 части. «Киевнаучфильм».

Изделия из камня (ЦРА «Реклама») — 1 часть. «Эстонрекламфильм».

Комплекс машин для текущей и капитальной промывок засоленных земель (Минводхоз СССР) — 1 часть. Минводхоз СССР.

Монтаж сталежелезобетонных водоводов на Загорской ГАЭС (Минэнерго СССР) — 1 часть. Минэнерго СССР.

Механизация разведения и применения трихограммы (Минсельхоз СССР) — 1 часть. «Молдовафильм».

Марикультура (Минрыбхоз СССР) — 2 части. «Киевнаучфильм».

Организация выдачи и хранения спецодежды (Миннефтехимпром СССР) — 1 часть. Миннефтехимпром СССР.

Обслуживание турбинного оборудования (Минэнерго СССР) — 2 части. Нижне-Волжская студия.

Передовые приемы труда при металлоплетке рукавов (Миннефтехимпром СССР) — 1 часть. Миннефтехимпром СССР.

Поле — база — магазин (Минплодоовощхоз СССР) — 2 части. Литовская студия.

Роботизированные технологические комплексы (Минхимпром СССР) — 1 часть. Минхимпром.

Сохраним чистоту наших рек (Госстрой СССР) — 2 части. «Укрхроника».

Сооружения для естественного воспроизводства рыб при гидроузлах. Раздел II (Минэнерго СССР) — 1 часть. Минэнерго СССР.

Сельскохозяйственной технике агропромышленного комплекса — высокую готовность (Госкомсельхозтехника СССР) — 2 части. Казанская студия.

Техника безопасности при опрессовке проводов электропередачи (Минэнерго СССР) — 2 части. Северо-Кавказская студия.

Угледобывающий комплекс «КД-80» (Минуглепром СССР)— 1 часть. Минуглепром СССР.

Угловой забойный скребковый конвейер (Минуглепром СССР) — 1 часть. Минуглепром.

Химико-термическое упрочнение при ремонте оборудования (Миннефтехимпром СССР) — 1 часть. Миннефтехимпром СССР.

Экономия энергии в зданиях (Госстрой СССР) — 2 части. «Центрнаучфильм».

Электрооборудование для открытых горных работ (Минэлектротехпром) — 1 часть. Минэлектротехпром.

ВЫ УВЛЕЧЕНЫ ФОТОГРАФИЕЙ?

Обратите внимание на малоформатные зеркальные фотоаппараты «ЗЕНИТ-11» и «АЛМАЗ-103» — легкие и удобные в эксплуатации.

«ЗЕНИТ-11» имеет следующие достоинства: скрытый замок задней крышки, западающую кнопку обратной перемотки, невращающуюся при взводе и спуске затвора головку установки выдержек, обратную перемотку рукояткой типа рулетки, бескабельное подключение лампы-вспышки.

Объектив этой фотокамеры — «Гелиос-44М» с относительным отверстием 1:2, диапазон выдержек 1/30—1/500, «В»;

«АЛМАЗ-103» — базовая модель новой группы зеркальных фотоаппаратов «Алмаз».

Его отличительные особенности: наличие съемного блока пентапризмы видоискателя, сменных фокусировочных экранов различного назначения, возможность подсоединения приставного электропривода, многократного экспонирования одного кадра и использования сменных объективов.

Объектив — «Волна» с относительным отверстием 1:1,8, диапазон выдержек 1—1/1000, «В».



ЦРКО «Рассвет».
Узбекское рекламное агентство В/О «Союзторгреклама»
(телефон 45-37-27).

ТАШКЕНТСКИЙ АВТОМОБИЛЬНЫЙ УЧЕБНЫЙ КОМБИНАТ

ПРОДОЛЖАЕТ ПРИЕМ

НА КУРСЫ

подготовки водителей категории «ВС»
на дневное, вечернее отделения
и **объявляет прием на курсы переподготовки водителей категории «В» на категорию «С».**

Обращаться по адресу: г. Ташкент, Чиланзарский район, ул. Байнал-Минал, 53 (трамваи: 4, 9, 11; автобусы: 7«э», 29, 34 «э», 43«э», остановка «Площадь Актепа»)
или в отдел кадров автохозяйств:
№ 2502 — ул. Западная, 7;
№ 2505 — ул. Огородная, 42;
№ 2512 — ул. Уйгура, 487;
№ 2515 — ул. Наманганская, 32;
№ 2521 — ул. Хабаровская, 34;
АТП № 1 — ул. 19 Февраля, 29;
автокомбинат № 3 — ул. Питомная, 22;
АТП № 103 — ул. Текстильная, 11;
АТП № 127 — ул. Карасарайская, 325;
АТП № 141 — ул. Ш. Саади, 41;
АТП № 143 — ул. Мирсалихова, 3;
АТП № 145 — ул. Муйнакская, 200.

ТАШГОСЦИРК

ОТКРЫТИЕ СЕЗОНА
СО 2 АВГУСТА
В ПРОГРАММЕ
АФРИКАНСКИЕ ЛЬВЫ.
Укротитель — заслуженный артист РСФСР
В. ЯРОСЛАВЦЕВ.
БОЛЬШАЯ РАЗНООБРАЗНАЯ ПРОГРАММА
в 2-х отделениях
при участии популярного клоуна—художника-моменталиста заслуженного артиста РСФСР **Александра АЛЕШИЧЕВА.**
Открыта предварительная продажа билетов. Принимаются заявки на коллективные посещения.
Касса работает ежедневно с 10.00 до 20.00.
Справки по телефонам: 44-35-91, 44-35-84.

С СОБОЙ В ДОРОГУ—

в турпоход, на дачу, пикник, в поездку—можно взять портативный телевизор черно-белого изображения «САПФИР-401-I».

Этот телевизор словно специально создан для путешествий. Компактный, легкий (его вес всего 6 кг), удобной обтекаемой формы, телеприемник можно уложить в любую сумку или багажник автомобиля. Он хорошо переносит любую дорогу — корпус «Сапфира» выполнен из ударопрочного полистирола.

Работает от сети переменного тока и от любого источника постоянного тока, например, бортовой сети автомобиля. В дороге прием передач ведется на встроенную телескопическую антенну. Качество и стабильность изображения обеспечивают автоматические регулировки и подстройки.

Высокая чувствительность телевизионного приемника позволяет использовать его на значительном расстоянии от телецентра.



Рязанский радиозавод «Красное знамя».
Узбекское рекламное агентство В/О «Союзторгреклама»
(телефон 45-37-27).

ПРИГЛАШАЕМ УЧИТЬСЯ



В школу-магазин принимаются девушки в возрасте от 17 до 25 лет, с 10-классным образованием, без вступительных экзаменов, имеющие постоянную прописку в Ташкенте.

Учащимся выплачивается стипендия в размере от 52— до 62 руб. в месяц. Время обучения засчитывается в общий трудовой стаж.

Срок обучения — 5 месяцев.

По окончании учебы выпускникам присваивается квалификация младший продавец и выдается свидетельство об окончании школы-магазина.

Для поступления необходимо иметь: паспорт, документ об образовании, 3 фотокарточки (5×6 см), характеристику, справку с места жительства.

Проработав год, молодые специалисты могут продолжить учебу в Ташкентском техникуме советской торговли.

Прием документов — **с 10 августа.**

За справками обращаться по адресу: г. Ташкент, площадь Джангоп, Октябрьский рынок. Торгово-розничная фирма «Детский мир», 3-й этаж, отдел кадров, автобусы: 11 «э», 28 «э», 91 «э», 35, 46; троллейбусы: 8, 18, остановка «Чорсу»; трамваи: 7, 8, 11, 15, 16, остановка «ГУМ».

Торгово-розничная фирма «Детский мир».
Узбекское рекламное агентство В/О «Союзторгреклама»
(телефон 45-37-27).

ПОСТУПАЙТЕ УЧИТЬСЯ!
Государственный комитет Узбекской ССР
Ташкентское городское управление
по профессионально-техническому образованию
СРЕДНЕЕ
ПРОФЕССИОНАЛЬНО-ТЕХНИЧЕСКОЕ УЧИЛИЩЕ № 29

ОБЪЯВЛЯЕТ ПРИЕМ

ЮНОШЕЙ И ДЕВУШЕК

на 1985-86 учебный год.

Училище готовит специалистов по специальностям: **раскройщик** (производство кожаной обуви), **заготовщик верха обуви, индивидуальный пошив обуви, контролер ОТК, слесарь-ремонтник, швея-мотористка.**

Для лиц с 8-классным образованием срок обучения — 2 года, с 10-классным образованием — 1 год 6 месяцев.

При училище работает школа рабочей молодежи.

Иногородние обеспечиваются общежитием.

Учащиеся, поступившие в училище с 10-классным образованием, обеспечиваются стипендией в размере 30 руб. в месяц, с 8-классным — находятся на государственном обеспечении (трехразовое питание и обмундирование).

В период прохождения производственной практики всем учащимся выплачивается 50 процентов от заработной платы.

При училище работают кружки.

Для поступления в училище необходимы документы: заявление на имя директора, документ об образовании, свидетельство о рождении, характеристика с места учебы, справки — о состоянии здоровья (форма № 286), с места жительства; 6 фотокарточек (3×4 см).

Начало занятий — 1 сентября.

Наш адрес: г. Ташкент, Чиланзарский район, Домбрабад, ул. Наккашлык, 199 (троллейбусы: 7, 16; автобус 173, остановка «Домбрабад»). Телефон 76-77-45.

meamp

25 ИЮЛЯ

В ПОМЕЩЕНИИ ТЕАТРА МУЗЫКАЛЬНОЙ КОМЕДИИ — **гастроли** Республиканского русского драматического театра Башкирской АССР — в 20.00 **В этой девушке что-то есть.**

В ПОМЕЩЕНИИ РУССКОГО ТЕАТРА ДРАМЫ им. М. ГОРЬКОГО — **гастроли** Оренбургского областного театра музыкальной комедии— в 20.00 **Поздняя серенада.**

26 ИЮЛЯ

В ПОМЕЩЕНИИ УЗБЕКСКОГО ТЕАТРА МУЗЫКАЛЬНОЙ КОМЕДИИ — **гастроли** Республиканского русского драматического театра Башкирской АССР — в 20.00 **В этой девушке что-то есть.**

В ПОМЕЩЕНИИ РУССКОГО ТЕАТРА ДРАМЫ им. М. ГОРЬКОГО— **гастроли** Оренбургского областного театра музыкальной комедии— в 11.00 **День рождения кота Леопольда,** в 20.00 **Фиалки Монмартра.**

КИНО

26 ИЮЛЯ

Художественные фильмы:

«ЖЕСТОКИЙ РОМАНС» — **Дворец искусств** (большой зал, 11, 14, 17, 20.00). Телефон 44-21-44.

«Ю. В. АНДРОПОВ. СТРАНИЦЫ ЖИЗНИ» — **Дворец искусств** (малый зал, 12.30, 14.30, 16.30, 18.30, 20.30).

«ДВЕ ВЕРСИИ ОДНОГО СТОЛКНОВЕНИЯ» — **Чайка** (по четным). Телефон 77-06-02; **Казахстан** (по четным, нечетным). Телефон 35-24-92; **Искра** (по четным). Телефон 39-14-59.

«ЧЕЛОВЕК - НЕВИДИМКА» — **30 лет ВЛКСМ** (по четным). Телефон 33-44-52; **им. Лисунова** (по нечетным). Телефон 96-34-02.

«ЖИЗНЬ ТАК КОРОТКА» — **Ватан** (11, 13.30, 16, 18.30, 21.00).

«БЕЗДНА» — **Фестиваль** (21.50). Телефон 32-78-02.

«ЛЕГЕНДА О ДИНОЗАВРЕ» — **Москва** (по нечетным). Телефон 33-05-01.

«ЖАНДАРМ И ИНОПЛАНЕТЯНЕ» — **Нукус** (по нечетным). Телефон 46-70-69.

«ВИЙ» — **Нукус** (по нечетным). Телефон 46-70-69.

«НЕВЕСТА ИЗ ВУАДИЛЯ», «БУНТ НЕВЕСТОК» (узбекский вариант) — **50 лет Ташсовета** (12, 15, 18, 21.00). Телефон 78-47-25; **Дружба** (11, 14, 17, 20.00). Телефон 66-15-75.

«БУНТ НЕВЕСТОК» (узбекский вариант) — **им. К. Ярматова** (по нечетным). Телефон 24-22-66.

«КАНКАН В АНГЛИЙСКОМ ПАРКЕ» — **Тинчлик** (по нечетным). Телефон 58-36-06.

ВНИМАНИЮ ЛИЦ, СДАЮЩИХ МАКУЛАТУРУ!

В книжных магазинах горкниготорга «Ташкнига»
ИМЕЕТСЯ В ПРОДАЖЕ
книга А. Степанова

«ПОРТ-АРТУР»

(I и II тома).

Просим владельцев абонементов выкупить книги своевременно.

Коллектив института «Средазгипроцелинстрой» выражает глубокое соболезнование и. о. начальника отдела механизации проектных работ и выпуска проектов В. С. Ломовцевой по поводу смерти ее матери

БУЕВОЙ
Раисы Михайловны.

Коллектив специализированного управления «Узоргэнергогаз» выражает глубокое соболезнование сотруднице Г. Г. Зотовой по поводу смерти ее отца

МАМОНОВА
Григория Алексеевича.



Вечерний Ташкент
Орган Ташкентского горкома КП Узбекистана и Ташгорсовета

(Газета выходит 300 раз в году).

НАШ АДРЕС:
700047, ТАШКЕНТ,
УЛ. ЛЕНИНГРАДСКАЯ, 32.

секретариата — 33-57-02; партийной жизни — 32-53-66; промышленности — 33-08-74; строительства — 32-58-85; городского хозяйства — 32-56-83; советского строительства и права — 32-54-15; науки, школ и вузов — 32-57-65; литературы и искусства — 32-56-80; информации — 33-28-95; спорта и военно-патриотического воспитания — 32-55-32; писем трудящихся — 33-29-70; прием объявлений — 33-81-42.

Ордена Трудового Красного Знамени типография Издательства ЦК Компартии Узбекистана, г. Ташкент. Индекс 64691.

Р-10412. А. 2970. 1 2 3 4 5 6 7 8 9 10 11 12