Пролетарии всех стран, соединяйтесь!

Вечерний Ташкент

№ 169 (5780)
26 ПЯТНИЦА, ИЮЛЯ 1985 г.
Издается с июля 1966 г.
Цена 3 коп.

ОРГАН ТАШКЕНТСКОГО ГОРКОМА КОМПАРТИИ УЗБЕКИСТАНА И ТАШГОРСОВЕТА

ТАШКЕНТЦЫ НА ПРЕДСЪЕЗДОВСКОЙ ТРУДОВОЙ ВАХТЕ

ЛИДИРУЕТ БРИГАДА НАРБОТЫ САПАРОВА

В лидеры соревнования в честь XXVII съезда КПСС в производственном объединении «Узбексельмаш» вышла комсомольско-молодежная бригада Нарботы Сапарова из цеха централизованной резки металла. На ее трудовом календаре — февраль 1986 года — время работы предстоящего форума коммунистов страны.

Меньше года насчитывает биография этого коллектива. Шестнадцать ребят с первых дней активно включились в борьбу за звание «Бригада коммунистического труда». Добиться успеха комсомольцам помогла цеховая партгруппа. И особенно — старший мастер С. Махкамбаев, мастер А. Бурцев, опытный резчик В. Лоскутов. Их добрые, деловые советы позволили молодой бригаде организовать работу с учетом коэффициента трудового участия, освоить смежные профессии. Коммунисты взяли под контроль комсомольскую и экономическую учебу молодежи. Не забыли и об улучшении условий быта и отдыха в рабочем общежитии.

Шефство старших товарищей, стремление оправдать доверие коллектива сообщили бригаде боевой настрой. Справляется комсомольско-молодежная и с другим пунктом обязательства — в течение нынешнего года сэкономить 35 тонн металла. С января его уже сбережено более 21 тонны.

И никого не удивило на предприятии, когда по итогам первого полугодия коллектив Н. Сапарова был признан лучшим среди бригад объединения «Союзмашхлопководство». (УзТАГ).

ПО СТРАНИЦАМ УТРЕННИХ ГАЗЕТ

24 июля состоялось заседание Совета Министров СССР, на котором были рассмотрены итоги выполнения Государственного плана экономического и социального развития СССР и Государственного бюджета СССР за первое полугодие 1985 года. Доклады по этим вопросам сделали заместитель Председателя Совета Министров СССР, председатель Госплана СССР Н. К. Байбаков и первый заместитель министра финансов СССР В. В. Деменцев.

ЗАВЕРШИЛ ПЯТИЛЕТКУ

Бригада слесарей, которую возглавляет Анатолий Федорович Чеботарев, лучшая в слесарно-сварочном цехе Ташкентского авиационного производственного объединения имени В. П. Чкалова. Она вот уже третий год выходит победителем в социалистическом соревновании, лидирует на стахановской вахте, посвященной XXVII съезду КПСС.

Анатолий Чеботарев — ударник одиннадцатой пятилетки, он с годичным опережением выполнил личную пятилетку. Лучший профорг и наставник молодежи, своей профессии он обучил более десятка учеников. Передовой производственник постоянно среди молодых рабочих, делится с ними секретами мастерства, обучает передовым приемам труда. Фотография слесаря А. Ф. Чеботарева — на Доске почета авиаобъединения и цеха.



НА СНИМКЕ: бригадир слесарей, наставник молодежи А. Ф. Чеботарев беседует с молодым рабочим.

Текст и фото **А. КАШАПОВА.**

В Президиуме Верховного Совета Узбекской ССР

На очередном заседании Президиум Верховного Совета Узбекской ССР обсудил задачи Советов народных депутатов республики, вытекающие из установок июльского (1985 г.) Пленума ЦК КПСС и решений третьей сессии Верховного Совета СССР одиннадцатого созыва.

Оценивая уровень работы Советов народных депутатов республики в свете требований Пленума ЦК КПСС о том, чтобы каждое звено политической системы нашего общества четко выполняло возложенные на него функции, Президиум отметил, что еще не все Советы с должной настойчивостью используют свои полномочия, не обеспечили реализации планов экономического и социально-культурного развития своих территорий, повышение эффективности промышленного и сельскохозяйственного производства, безусловное осуществление заданий Продовольственной программы, мероприятий по увеличению выпуска товаров народного потребления.

Подчеркнута важность дальнейшей активизации деятельности Советов на всех направлениях хозяйственного и культурного строительства, совершенствования их стиля и методов руководства, усиления внимания к неотложным задачам перевода экономики на рельсы интенсификации, внедрения эффективных форм управления, организации и стимулирования труда, строгого соблюдения режима экономии и бережливости, укрепления государственной, плановой и трудовой дисциплины, законности и порядка.

Советы призваны также сосредоточить внимание на решении социальных вопросов, всестороннем улучшении культурно-бытового обслуживания населения, проведении политико-воспитательной и культурно-массовой работы среди населения.

В целях успешного решения задач, поставленных июльским Пленумом ЦК КПСС, Советы должны полнее и шире использовать имеющиеся у них права, демократические формы деятельности, повышать активность депутатов, усилить работу по организации контроля исполнения принятых решений и наказов избирателей, всемерно способствовать еще более широкому развертыванию социалистического соревнования в трудовых коллективах по достойной встрече XXVII съезда КПСС.

Рассмотрена записка постоянных комиссий по промышленности и по науке и технике Верховного Совета Узбекской ССР «О работе научно-исследовательских и проектно - конструкторских организаций республики по созданию новой техники для сельского хозяйства». Отмечено, что в республике осуществляются крупные меры по механизации сельского хозяйства, оснащению его высокопроизводительными машинами. Вместе с тем имеющийся в колхозах и совхозах парк машин еще не дает должного экономического эффекта. Планы по росту производительности труда в сельском хозяйстве не выполняются, высок объем трудозатрат. Это во многом объясняется недостатками в организации эксплуатации, хранения, ремонта машин, а также низким уровнем работы научно-исследовательских и проектно-конструкторских организаций, занятых разработкой сельскохозяйственной техники. Вследствие их ведомственной разобщенности, несогласованности в работе, отсутствия единого центра по научным исследованиям, проектированию и производству машин затянулось решение вопроса о комплексной механизации хлопководства и других отраслей. В то же время десятки организаций, многие из которых не располагают необходимой экспериментальной базой, квалифицированными кадрами, руководствуясь ведомственными интересами, нередко в ущерб выполнению своих функциональных обязанностей занимаются разработкой хлопкоуборочных машин. В результате создание машины нового поколения неоправданно затянулось. Зачастую сельскохозяйственные машины ставятся на производство без необходимых фундаментальных проработок и теоретических обоснований, выпускаются с серьезными конструктивными недостатками.

В принятом постановлении Президиум предложил Совету Министров Узбекской ССР осуществить необходимые меры по организации единого центра, призванного обеспечить руководство деятельностью научно-исследовательских и проектно-конструкторских организаций в области сельхозмашиностроения на основе целевой комплексной программы и четких договорных отношений, что будет способствовать повышению качества разработок и созданию техники, отвечающей запросам потребителей.

Рассмотрены также вопрос об улучшении организации отчетов депутатов Советов народных депутатов перед избирателями и некоторые другие вопросы государственной жизни республики.

Новатор и пятилетка

ЭКОНОМИЯ — ТЫСЯЧИ РУБЛЕЙ

Более 100 рационализаторских предложений и изобретений подано в БРИЗ автоколонны № 2502 с начала пятилетки. Условная годовая экономия от их внедрения измеряется многими тысячами рублей, а самыми активными рационализаторами здесь по праву считают главного механика И. Г. Филя, токаря ремонтных мастерских П. И. Артемьева и других.

Так, свыше 10 тысяч рублей условной годовой экономии дал пуск мойки для автомашин, действующей способом оборотного использования воды. Ее ежедневная экономия доведена до 200 кубометров. Одновременно была решена и проблема охраны окружающей среды.

Большой экономический эффект получен и от внедрения прогрессивного метода автопогрузки сыпучих материалов. Модернизированный ковш с гидравлическим приводом позволил упростить и ускорить процесс погрузки.

В условиях острого дефицита запасных частей изобретатели предложили реставрировать изношенные, в том числе редукторы высшего и нижнего давления для газобаллонных автомобилей. Внедрена в производство также «скалка» для разворачивания втулок распределительного вала: все его шейки изготавливаются теперь практически одновременно.

А как были рады водители большегрузных «КамАЗов», когда усилиями рационализаторов был налажен выпуск на собственном предприятии прокладок головки блока цилиндра! Словом, инженерная мысль не дремлет, и новый импульс ей дало недавнее совещание в ЦК КПСС по вопросам ускорения научно - технического прогресса. Резервы изобретательства изыскиваются в этой связи более интенсивно и четко приводятся в действие.

В. ПОПЛАВСКИЙ.

ИЗУЧАЮТ ОПЫТ ЭКОНОМИЧЕСКОГО ЭКСПЕРИМЕНТА

Ташкентский электротехнический завод, головное предприятие производственного объединения «Средазэлектроаппарат», второй год работает в условиях экономического эксперимента. Здесь накоплен определенный опыт мобилизации коллектива на работу в новых условиях, внедрения в производство новой техники и технологии. На заводе успешно применяются станки с числовым программным управлением. И, естественно, все это потребовало поисков новых форм и методов политико-воспитательной работы партийных, профсоюзных, комсомольских организаций.

Изучение опыта работы в условиях крупномасштабного экономического эксперимента, организации социалистического соревнования, политико - воспитательной и профсоюзной работы в новых условиях было посвящено организованное Узсовпрофом семинар - совещание представителей республиканских комитетов, отраслевых, профсоюзов, которое состоялось на Ташкентском электротехническом заводе.

Руководители профсоюзов с большим интересом ознакомились с условиями труда рабочих, особенно в цехах, где внедрена новая прогрессивная технология, станки с числовым программным управлением, побывали в городке быта, профсоюзной библиотеке, беседовали с рабочими, начальниками цехов, инженерно - техническими работниками.

В работе семинара-совещания приняла участие кандидат в члены Бюро ЦК Компартии Узбекистана, председатель Узсовпрофа тов. Махмудова Н. М.

И. САТТАРОВ.

ТАШКЕНТУ — ОБРАЗЦОВЫЙ ПОРЯДОК

Обсуждаем проект Правил общественного порядка, благоустройства и санитарии в г. Ташкенте

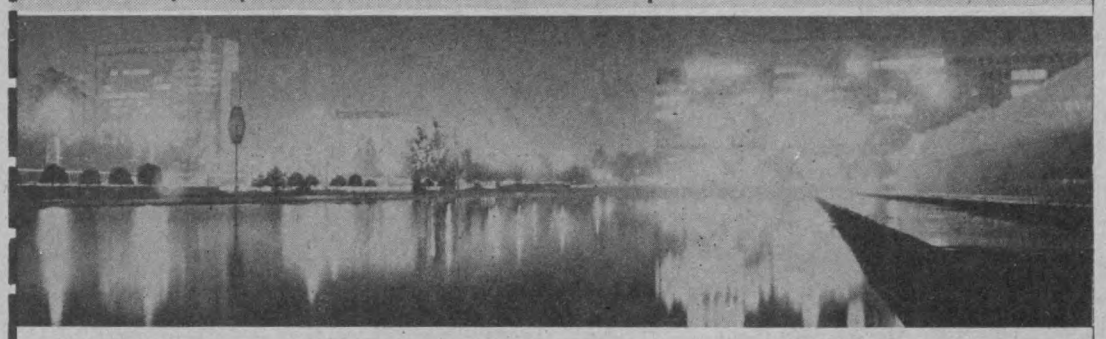

17 июня в нашей газете был опубликован проект Правил общественного порядка, благоустройства и санитарии в г. Ташкенте. Жители нашего города принимают активное участие в обсуждении проекта. Сотни писем с предложениями и критическими замечаниями жителей города поступают в исполком Ташгорсовета, в редакцию «Вечерок» их поступило около тысячи.

Как свидетельствует редакционная почта, читателей беспокоит и сегодняшний, и завтрашний день столицы республики. В своих письмах они делятся собственным положительным опытом по соблюдению общественного порядка, советуют взять на вооружение опыт других городов страны. Указывают на имеющие место недостатки, требуют от конкретных исполнителей наведения порядка, вносят свои предложения по усилению ответственности должностных лиц и самих ташкентцев за образцовое содержание города.

В публикуемых на второй странице письмах читателей мы постарались представить отклики жителей города на различные разделы и пункты проекта Правил общественного порядка, благоустройства и санитарии. Среди авторов — рабочие, пенсионеры, депутаты местных Советов, домохозяйки. Предлагаем и мнение специалистов.

На страницах газеты обсуждение проекта Правил будет продолжено. Мы приглашаем к разговору руководителей предприятий, управлений благоустройства. Интересно услышать их мнение — что намечается сделать по устранению имеющихся недостатков, и как соблюдают правила общественного порядка в транспорте, на улицах и площадях сами жители города.

Материалы, посвященные обсуждению проекта Правил общественного порядка, благоустройства и санитарии в г. Ташкенте, читайте на второй странице газеты.

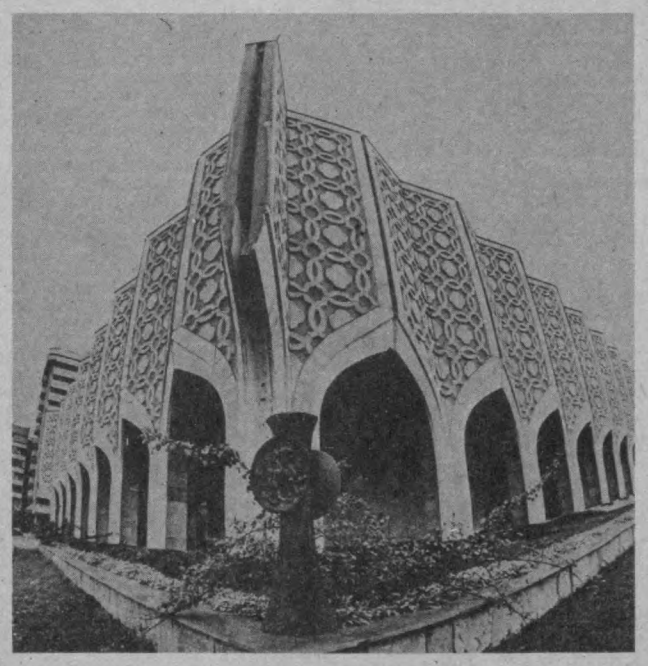

• Улучшать организацию досуга

АКТИВНЫЙ ОТДЫХ — ПОДСПОРЬЕ В ТРУДЕ

После трудового дня, но особенно в выходные, тысячи ташкентцев идут в парки, дома культуры, на спортивные базы, выезжают в загородные зоны отдыха. Активный, здоровый отдых быстро восстанавливает силы, и новый трудовой день начинается с хорошего настроения.

Выполняя постановление ЦК КПСС «О мерах по улучшению использования клубных учреждений и спортивных сооружений», в столице Узбекистана много делается для улучшения досуга трудящихся. На каждом крупном предприятии, в учебных учреждениях есть свои клубы, дворцы культуры, спортивные базы, зоны отдыха. В парках работают различные аттракционы. Становится традицией организовывать массовые гуляния в зоне отдыха ВДНХ Узбекской ССР по случаю профессиональных праздников.

Все это есть. В то же время проблема улучшения, совершенствования досуга еще остается. Здесь есть над чем поработать коллективам парков, домов культуры, оздоровительных учреждений. Необходимо добиться коренного перелома в организации отдыха ташкентцев, чтобы он стал по-настоящему массовым, интересным, здоровым — как того требуют последние постановления партии и правительства.

Материалы, посвященные организации отдыха и спорта жителей столицы республики, читайте на третьей странице газеты.



• *Город-селу, село-городу*

НА УБОРКЕ ОВОЩЕЙ

Более девяти тысяч горожан — работников предприятий, организаций и учреждений — трудятся в эти дни в колхозах и совхозах Калининского, Коммунистического, Паркентского, Янгиюльского и других районов столичной области на уборке овощей и фруктов.

Уже собрано до пяти тысяч тонн даров лета. Наиболее высокими темпами ведут заготовку плодоовощной продукции фрунзенцы, чиланзарцы, хамзинцы, которые работают в эти дни на плантациях и в садах Калининского и Орджоникидзевского районов. Собранные овощи и фрукты направляются в основном для реализации на предприятия, в организации, общепит, торговые точки районов.

Ташкентцы обязались собрать в летние месяцы до 57 тысяч тонн плодоовощной продукции.

ЭХО ДНЯ

Сегодня в Ташкенте:

▲ В СКТБ института электроники по разработке ученых создан оригинальный сверлильный станок. С его помощью можно высверливать отверстия от 1 до 10 миллиметров и глубиной в несколько сот миллиметров в изделиях из твердых сплавов любой сложной конфигурации. Станок вызвал большой интерес у специалистов.

▲ Из экспедиции вернулась группа сотрудников республиканского Музея природы, руководимая Г. Ф. Колюхом. В Зааминском районе Джизакской области на Туркестанском хребте они собрали большую коллекцию растений для реконструкции имеющейся в музее экспозиции ландшафта арчового леса. Помимо самой арчи, привезены образцы кустарников и трав, которые обычно растут рядом с ней, являясь как бы ее подлеском. Это жимолость, барбарис, шиповник, кипчак, тимофеевка и другие представители богатой флоры нашего края.

ПОГОДА

В 11 часов утра в Ташкенте было 29 градусов тепла. В ближайшие сутки температура ночью 19—21°, днем 37—39° тепла.

ТАШКЕНТУ — ОБРАЗЦОВЫЙ ПОРЯДОК

ОБСУЖДАЕМ ПРАВИЛА ОБЩЕСТВЕННОГО ПОРЯДКА, БЛАГОУСТРОЙСТВА И САНИТАРИИ В г. ТАШКЕНТЕ

письма в Вечерний **ТАШКЕНТ**

От нашего главного корреспондента

В ответе—каждый • Повышать ответственность за порученное дело • Будем взаимно требовательны • С заботой о пассажирах



ЧИТАТЕЛЬ ВСТРЕВОЖЕН

Не только права...

Квартиросъемщик хорошо знает свои права. Но если есть права — значит имеются и обязанности. Об этом многие забывают. В частности, месяцы, годы не оплачивают за жилье, не рассчитываются за коммунальные услуги.

Мы посетили несколько жилищно - эксплуатационных трестов города, но ни в одном нам не назвали человека, который наказан за задолженность по квартире, за нарушение закона «О жилищном праве».

В Куйбышевском тресте задолженность неплательщиков составляет 75 тысяч рублей.

В тресте Хамзинского района дела обстоят еще хуже. Квартиросъемщики задолжали более 193 тысяч рублей. И это только злостные неплательщики.

Как видим из приведенных фактов, немало людей живет в благоустроенных квартирах, забывая о своих гражданских обязанностях — вносить квартирную плату. Потому и хочется еще раз подчеркнуть, что права подразумевают и обязанности.

Думается, что в Правилах общественного порядка, благоустройства и санитарии в г. Ташкенте необходимо ввести дополнение, которое обязывало бы жителей своевременно оплачивать за квартиру, а виновные несли бы ответственность.

Ю. КОМАРЬ.

Хотя дом новый

Второй год живем мы в доме № 1 на площади Беруни. С первого дня заселения у нас множество трудностей. Вызваны они непорядками в эксплуатации жилья. Две зимы плохо было с отоплением. Установленные в квартирах батареи пришли в негодность, даже не прослужив свой срок. Утепление трубопроводов строителями выполнено не полностью, вентили и задвижки неисправны, и поэтому подвальное помещение постоянно затоплено водой. Есть серьезные нарушения в системе теплоснабжения, и поэтому давление горячей воды в крайних подъездах всегда низкое. Крыша протекает, деформационные швы между блоками не утеплены, пропускают влагу.

Для нормального отопления квартир и постоянного обеспечения горячей и холодной водой необходимо построить насосную станцию, которая может обслуживать сразу три дома.

Все перечисленные недостатки могли и не быть, если бы прием жилья проводился тщательно, со знанием дела. **Вот почему в Правилах общественного порядка, благоустройства и санитарии необходимо подчеркнуть повышение ответственности за прием-ку домов в неисправном состоянии.**

Х. НАЗРУЛЛАЕВ, Х. РАХИМОВ, М. АКРАМЖАНОВ, участники Великой Отечественной войны, ветераны труда.

Почему гибнут деревья

Каждый год в нашем городе проводятся месячники озеленения, высаживаются тысячи саженцев, но вот наступает лето, и они начинают погибать потому, что нет воды. У нас вдоль улицы Новый путь тоже были высажены деревья, и они тоже засыхают. Такая же картина с деревьями возле дома № 81. Арыки есть и вдоль улицы, и возле дома, но они не знают воды. Гибнут деревья— и молодые, и старые. И это несмотря на то, что буквально в 100 метрах течет Карасу. Мы обращались и в Ленинский райисполком, и в ЖЭУ-17, но там этот вопрос не решают.

«Считаю, что Правила общественного порядка, благоустройства и санитарии в г. Ташкенте» правильно ставят вопрос о том, что работы по сохранности, ремонту, содержанию ирригационной сети на магистралях, скверах, бульварах, площадях и улицах должны вести управления благоустройства райисполкомов, внутри кварталов — жилищные организации, на массивах индивидуальной застройки — махаллинские комитеты и домовладельцы, на территории предприятий, школ, больниц и других организаций —администрация.

Повышение ответственности поможет нам сохранить зеленый наряд города, а вода, которая побежит по арыкам, даст нам возможность самим позаботиться о «зеленом друге», полить его. Ведь воду из крана с этой целью не используешь. Нельзя!

А. БОНДАРЕНКО, ветеран Великой Отечественной войны.

• *Строки из писем*

ГОРЫ ИЗ МУСОРА

Кузнев, Джураев, Абдувалиев, Юсуповы и др. жители ул. Муйнакской, 4-го Муйнакского проезда:

— Очень своевременно Ташгорисполком вынес на обсуждение жителей города проект Правил общественного порядка, благоустройства и санитарии в г. Ташкенте. Что и говорить, много надо приложить усилий, чтобы сделать столицу республики городом образцового содержания.

Мы хотим сказать о нашей Муйнакской улице и 4-м Муйнакском проезде. Мы уже не говорим о том, что не доходят до нас маршрутки и нет телефонов-автоматов, к нам даже не заезжают мусоросборные машины.

Мы уже несколько раз рыли сбросовую яму, но разве ее надолго хватит? И деньги собирали с жителей, чтобы вывезти бытовые отходы. Так и не уменьшаются у наших домов кучи мусора. Да разве так только у нас?!

Очень надеемся, что Правила, которые сейчас так широко обсуждаются в городе, повысят ответственность жилищно - эксплуатационных участков и работников «Автодормехбазы» за наведением чистоты и порядка в городе.

Или вот еще один пример. Течет возле нас такая красивая речка. Здесь можно было бы прекрасно отдыхать, если бы... не мусор, который в нее сбрасывают, и не автобаза № 145. И течет вместо чистой воды то мазут, то еще какая-то грязь.

НОЧНОЙ ШУМ

З. Хорошавцева, м-в Юнусабад:

—На нашем 14-м квартале Юнусабада нет никакого покоя жителям. И взрослые, и даже дети гуляют чуть ли не до трех часов ночи во дворе. Все время шум... А утром людям идти на работу. Делаешь замечания родителям, говоришь, что детям положено спать в 21 час, они грубят: наши дети, что хотим, то и делаем. Или мамаши в полночь начинают с пятого этажа созывать своих детей.

В проекте Правил ясно сказано, что нельзя громко включать радиоприемники, телевизоры, громко петь и играть на музыкальных инструментах после 23 часов и до 7 утра на площадях, скверах, улицах города. А нельзя ли добавить пункт об ответственности родителей за поведение их детей в общественных местах!

Вот еще одна проблема. В Правилах записано, что на улицах города нельзя сигналить автомобилям без особой на то надобности. А вот как быть с такими автолюбителями, которые с «шиком», визжа тормозами, подъезжают ночью к подъезду, сигналят, вызывая друзей, хлопают дверцами и багажниками? А ведь летом, когда раскрыты все окна, каждый стук мешает спать. Нельзя ли в Правилах определить меры наказания и к подобным нарушителям общественного порядка?

ЗАПУЩЕННЫЙ ПАРК

Я. Ткаченко, Ц-1:

—Мне довелось принимать участие в закладке парка культуры и отдыха «Победа». И вот недавно решила показать гостям из Киева озеро, с которым связано столько воспоминаний. А парк — в запустении. Пляжа нет и в помине. Он зарос бурьяном. Вместо когда-то бывших прекрасных цветников — рытвины, ухабы, кучи мусора, сломанные скамейки.

Дети летом купаются в каждой луже, а такой водоем пустует. Говорят, теперь это зона ВДНХ...

Мы много говорим о благоустройстве города, обсуждаем проекты Правил, опубликованные в газете, и меня интересует в связи с этим конкретный вопрос: неужели парк «Победа» и тот водоем, который с таким энтузиазмом рыли комсомольцы, так и останется заброшенным «экспонатом»!

КТО НАВЕДЕТ ПОРЯДОК НА ПЛЯЖЕ?

П. Коротков, ул. Г. Лопатина:

— В районе канала Анхор много купающихся. Сюда приезжают на легковых, грузовых и, как в прошедшее воскресенье, даже на пожарных машинах.

И вот что тревожит: отдыхом никто не руководит. Здесь играют в карты, выпивают, закусывают. Могу уточнить и место — от моста проспекта Космонавтов до гидростанции. Вот и получается, что ни детям, ни пожилым людям отдохнуть здесь нельзя.

В проекте Правил общественного порядка, благоустройства и санитарии в г. Ташкенте в первом разделе говорится, что нельзя в общественных местах находиться в нетрезвом виде, в том числе и на пляже, нельзя играть в азартные игры.

А вот кто должен следить за порядком на городских пляжах, особенно таких стихийных! Кто должен привлекать нарушителей к ответственности! Я предлагаю в Правилах написать об этом более конкретно.

АРЫК—НЕ МЕСТО ДЛЯ КУПАНИЙ

Н. Беляева, м-в Куйлюк-4.

—В проекте Правил, которые широко обсуждают жители нашего города, сказано, что купаться можно только в специально отведенных местах. А вот у нас на массиве дети купаются прямо в арыке у мебельного магазина. И никто им не делает замечания. Даже около конечной остановки автобуса № 37«э» в узкой канаве возятся маленькие дети. А в этой канаве жители моют мусорные ведра.

Я бы хотела внести дополнение в проект Правил — определить конкретные меры наказания для тех родителей, которые оставляют своих детей без присмотра.

ТАШКЕНТ СЕГОДНЯ

НА СНИМКАХ: площадь Дружбы народов с высоты птичьего полета; новый архитектурный ансамбль центра города.

Фото **УзТАГ** и **М. Нуритдинова.**



В ДИСПЕТЧЕРСКОЙ, БУДЬТЕ ВЕЖЛИВЕЕ!

Надо прямо сказать: ряд работников, находясь в роли организаторов связи своих служб с населением, груб, невнимателен, халатен. Вот пример. Пятнадцатого июля, в восемь часов вечера, несколько жильцов нашего дома (ул. Б. Хмельницкого, 1) попросили меня выяснить по телефону, почему в их квартирах на верхних этажах целый день нет горячей воды (холодной нет уже с месяц). Звоню в «Ташгеплосеть», спрашиваю, почему так. В ответ слышу грубость.

Звоню дежурному горжилуправления и слышу женский недовольный голос: «А почему мы должны знать? Обращайтесь в аварийную». Из аварийной получили однозначный ответ: «Представления не имеем»... Связаться с ЖЭУ № 19, которое нас обслуживает, не удалось.

Это только единственный случай. А обращаемся мы к диспетчерам постоянно, и почти всегда их отношение неуважительное.

Считаем, что в диспетчерской службе должны работать люди, имеющие навыки вежливого обращения с клиентами. А тем, кто не хочет ничего знать о людских нуждах, место в другой организации.

На работе надо работать. Какая бы служба ни была, она требует ответственности.

А. ЧУМАЧЕНКО, член Союза журналистов СССР (от имени жильцов по ул. Б. Хмельницкого, дом № 1).

НЕТ ОТВЕТСТВЕННОСТИ

Заявки о неисправном действии телефонов от абонентов принимаются и регистрируются работниками бюро ремонта всех городских телефонов с 8.00 до 20 часов в рабочие дни, с 8.00 до 18 часов в субботние дни.

(Из проекта Правил общественного порядка, благоустройства и санитарии в г. Ташкенте).

В сентябре прошлого года наш дом № 17 «а», который находится на массиве Каракамыш 1/2, был телефонизирован. Установили телефон и в моей квартире — № 48-86-20, но он ни одного дня толком не работал. Я уже счет потерял, сколько раз обращался в службу «08». Мои заявки на ремонт телефона принимались, а положение от этого нисколько не менялось.

Неоднократно обращался к руководству АТС-48, там каждый раз обещают скорый, надежный ремонт. Обещают. И ничего не предпринимают.

Б. ГЕЙСБУРГ, начальник ОТК агрегатного завода.

ЕСЛИ СЕЛ В ТАКСИ...

Думаю, что в ходе обсуждения проекта Правил общественного порядка, благоустройства и санитарии в г. Ташкенте будет высказано немало ценных предложений, способствующих совершенствованию предложенного свода правил, расширению информационной осведомленности населения в этой области, а значит более активному утверждению порядка в городе.

Коснусь вопроса о работе таксистов.

Встретил однажды на вокзале приехавшего к нам в гости родственника. Ехали мы минут двадцать, и я словно обогатился от общения с водителем. Он рассказывал о микрорайонах, улицах, по которым мы ехали, — и словно частица истории Ташкента ожила перед нами. Думаю, умеренный разговор водителя за рулем уместен...

Но дело не в этом. Водитель в ходе поездки применил ряд правил пользования такси. Например, отказал молодому человеку — не разрешил сесть в такси по двум причинам: пассажир был несколько пьян и у него в руках были две банки — краска и лак: «Это же легковоспламеняющиеся предметы, — объяснил он. — Взять вас не могу — правилами запрещено. Пользуйтесь электротранспорт о м».

Это для меня было новостью — такого правила я просто не знал.

Об этом случае я вспомнил недавно, получив «Вечерку», где был опубликован проект новых Правил. Прочитал, и у меня возник ряд предложений.

Во втором пункте «О правилах пользования легковыми такси» говорится: «Свободное такси опознается по световому сигналу». Думается, здесь стоит добавить уточняющее: «световому (зеленому) сигналу».

Не ясен и седьмой пункт, которым «запрещается ездить при... световом контрольном сигнале...». И здесь стоит уточнить: что за контрольный сигнал имеется в виду?

Не вполне согласен с пунктом «е» 12-го параграфа: «Водителю такси запрещается... производить посадку пассажиров ближе 500 метров до стоянки такси». К чему такое ограничение? Не понятно. Полкилометра — расстояние немалое. А человек, обращающийся к услугам такси, всегда спешит, и думается, ему надо предоставить возможность остановить такси в любом месте.

С. ЧИНАЕВ, фрезеровщик цеха № 27 авиационного производственного объединения имени В. П. Чкалова.

Мнение специалиста

ОБЯЗАННОСТЬ ПАССАЖИРОВ

Раздел о правилах пользования городским пассажирским транспортом опубликованного в «Вечерке» проекта Правил общественного порядка, благоустройства и санитарии в г. Ташкенте, ко многому обязывает обе стороны.

ТТПУ и его подразделения заботятся о дальнейшем улучшении качества и культуры обслуживания пассажиров, создании приемлемых интервалов в движении. Ежегодно парк обновляется, на улицах все вы видите новые дорогостоящие трамваи и троллейбусы чешского производства типа «Татра», «Шкода». Ежегодно до 100 единиц подвижного состава проходят капитальный ремонт, все больше организовывается сдвоенных поездов для обслуживания пассажиров, в утренние и вечерние часы «пик».

Однако на работу транспорта поступает еще много жалоб. Ни зка регулярность в движении, много съемов по технической неисправности, не на должном уровне культура обслуживания.

А задумываются ли пассажиры, что нарушение ими правил пользования городским транспортом отражается на нормальной работе трамваев и троллейбусов?

К примеру, право входа через переднюю дверь имеют определенные лица.

В проекте Правил сказано, что оплата за проезд — обязанность пассажира. От полноты оплаты зависит финансовое положение ТТПУ, а значит—и дальнейшее улучшение транспортного обслуживания населения, обновление подвижного состава, строительство новых трамвайных и троллейбусных линий.

И вот данные статистики. В 1984 году оштрафовано 153 тысячи «зайцев». А сколько безбилетников не зафиксировано контролерами? Удивляет и тот факт, что пассажиры никогда не воздействуют на «зайцев», а стремятся оправдать их, дать возможность уйти от справедливого наказания контролеров.

Правила пользования городским пассажирским транспортом ясно определяют круг лиц, имеющих право бесплатного проезда. Однако к этому перечню самовольно «присоединились» школьники, с которых штрафа не возьмешь, да и заступников у них очень много. Необходимо с малых лет в детях прививать чувство ответственности и сознательности. Нарушают правила и бухгалтеры вузов и техникумов. Реализуя месячные студенческие проездные карточки, они не заполняют их, что дает возможность отдельным лицам пользоваться карточками в течение нескольких месяцев подряд.

Без участия пассажиров нам не решить и проблему санитарного состояния городского транспорта. После каждого рейса в салоне остаются семечки, бумага, стаканы от мороженого. Ежесуточно возвращаются в депо десятки вагонов и троллейбусов с порезанными сиденьями, разбитыми стеклами, которые на следующие сутки остаются в парке на ремонт, на стенах, потолке, спинках сидений появляются непристойные надписи. Это недопустимо. Необходимо помнить, что соблюдение Правил, проект которых сейчас обсуждается, — обязанность пассажиров.

Г. ДУБИНЧИК, заместитель начальника трамвайно - троллейбусного производственного управления.

ОДНО СТРОИМ, ДРУГОЕ ЛОМАЕМ

Больше 14 лет мы озеленяли территории по улице Слонима, дом 8. Вырастили большие красивые деревья, а теперь они гибнут из-за того, что в арыке не стало воды. Проклады вая кабель, его завалили землей, и арык перестал давать живительную влагу деревьям. Сколько ни обращались в ЖЭУ-63, помощи никакой. Поэтому считаю своевременным пункт 5 из главы «Об охране зеленых насаждений», в котором предусматривается ответственность, взыскание средств за вынужденный снос и порчу зеленых насаждений, связанных с застройкой города, прокладкой коммуникаций с организации, причинившей ущерб, в доход местного бюджета с последующим расходом этих сумм на восстановление зеленых насаждений.

Забота о «зеленом друге» должна быть общей!

А. ГРУШЕВСКАЯ, пенсионерка.

АКТИВНЫЙ ОТДЫХ — ПОДСПОРЬЕ В ТРУДЕ

НА АКТУАЛЬНУЮ ТЕМУ

КАК ЖИВЕШЬ, ПАРК?

РОЛЬ ПАРКОВ В УЛУЧШЕНИИ ПРОВЕДЕНИЯ ДОСУГА ГОРОЖАН

Как лучше использовать возможности учреждений культуры в организации досуга горожан, повысить их роль в коммунистическом воспитании трудящихся — вопрос злободневный. В недавнем постановлении ЦК КПСС «О лучшем использовании клубных учреждений и спортивных сооружений» указывается на постоянное совершенствование форм и методов работы учреждений культуры, инициативы и творчества населения, повышения роли самодеятельных коллективов.

Как подчеркивалось на апрельском (1985 г.) Пленуме ЦК КПСС: «Во всем, что касается человека, его труда, материального благополучия и отдыха, мы должны быть предельно внимательными. Это для нас ключевой вопрос политики».

Много у ташкентцев любимых зон отдыха. В нашем городе 16 парков культуры и отдыха, зона отдыха ВДНХ УзССР. Парк — украшение города — в этом нет сомнения. Но не всегда в нем бывает уютно и интересно для ташкентца. Почему? Причины редакция хочет выяснить с вами, дорогие читатели, работниками управления культуры Ташгорисполкома.

В городском саду играет духовой оркестр

Популярен у ташкентцев парк культуры и отдыха имени Тельмана. Здесь проводятся сотни молодежных гуляний, праздников. По праву можно назвать его зачинателем проведения таких новых ритуалов и обрядов, как праздник семьи, встреч с долгожителями, праздники улиц. Небольшой коллектив тружеников парка работает в тесной связи с отделом культуры, предприятиями и организациями Куйбышевского района. Интересно проходят здесь вечера-встречи с передовиками производства, концерты симфонического оркестра республики. Здесь играет духовой оркестр, который на площадке возле фонтана собирает немало любителей потанцевать. Завтра состоится большой театрализованный праздник «Песни мира запевает молодежь», посвященный XII Всемирному фестивалю. Концерты молодежных творческих коллективов, встречи с мастерами искусств, бал — все в программе праздника.

Идут сюда взрослые и дети, идут с большим желанием, зная заранее, что отдохнут они хорошо. Работают аттракционы, на детской площадке оборудован городок здоровья. Уже с утра у воспитателя можно получить настольные игры. Не бездействует и музыкальная гостиная. Слава шахматно-шашечного клуба вне конкурса, а в субботу и воскресенье можно принять участие в матчах любителей этой старинной народной игры.

На наш вопрос директору парка, как организуется и проводится здесь антиалкогольная пропаганда, А. С. Оганов ответил:

— Только что прошел тематический вечер «Капля тонну сбережет» с участием передовых водителей АТП № 2521, устный журнал «Пьянству — бой!». Вы знаете: просто прочесть лекцию о вреде пьянства не интересно. Должны быть беседа с живыми людьми, обмен мнениями и т. д. Этому вопросу уделено самое большое внимание.

Сейчас оборудуется летний спортивный зал для занятий групп общей физической подготовки, приобретается спортинвентарь. У нас действуют две группы здоровья, намечено организовать группу любителей бега, проложить две тропы здоровья. А на освободившейся территории «Луна-парка» планируем создать комплекс игровых площадок.

Действительно, сегодня назрел вопрос организовать тропы здоровья. Например, в городе Пензе в парке есть тропа здоровья, награжденная дипломом ВДНХ СССР. Она, можно сказать, единственная, потому что создана людьми, вложившими в нее инициативу и смекалку. Но самое главное — она сделана самими жителями Пензы, ее энтузиастами.

Для такого городка здоровья хорошо бы подошла территория, близко прилегающая к парку, но она принадлежит ТашМИ, а это учебное заведение не нашло ничего лучшего, как использовать ее в качестве свалки мусора.

Лето — «мертвый сезон»

Красивым зеленым уголком является и детский парк имени Ленина. Раскинувшись на огромной площади, он утопает в зелени, ухожен. Но вот беда — и на наш взгляд самая большая — здесь мало детей. Но мы все-таки упорно пошли на их поиски. Встретили двух сестричек — Барно и Шахло Сайдуллаевых, пяти- и семиклассницу с массива Бирлик.

— Скучно здесь, — в один голос ответили они, — никого нет.

Посочувствовали им, а что еще остается делать? Так называемый сказочный городок превратился, пожалуй, в крепость Бабы-Яги. До того все неуютно здесь.

И нам вспомнилось время, когда открывался здесь интересный городок типа «Светофор» с «улицами», «перекрестками», «светофорами». И расположен он был очень оригинально. Словом, шумел здесь когда-то детский гомон, учились «ездить» и регулировать движение многие «автолюбители».

Что же сегодня? С коллегой спустились по лестнице, замусоренной и заваленной разбитым стеклом. О том, что здесь был детский городок автомотолюбителей, напоминают жалкие останки. Это видно невооруженным взглядом. А ведь какие деньги ухлопали на все это. Делалось-то для детей.

Несчастливая судьба у парка — не идут сюда почему-то дети.

— Уже два года не работает кинотеатр «Пионер». Управлению кинофикации пора решить этот вопрос в соответствующих инстанциях.

— А бассейн почему не работает? — задаем вопрос.

— Тоже два года бездействует. Трест «Водоканал» не дает воды. Вот думаем сделать из него какую-либо сцену, словом, придумаем что-нибудь, — говорит директор Н. П. Валиулина.

Лето — пора расцветов парков, и важный вопрос — отдых детей в городе, конкретно в парках.

В нашем городе есть институты, пединституты, театрально-художественный, художественное училище имени П. Бенькова. Отсюда на детские площадки могут прийти на практику десятки будущих специалистов. Они бы помогли и афиши подготовить, и устроить массовые праздники, и конкурсы.

В таком замечательном зеленом уголке должны быть летние павильоны, читальные залы, павильон настольных игр.

Есть два кафе в парке, сейчас, как отметила директор, они стали работать лучше.

В кафе «Соки» мороженое было, можно было взять лимонад, «пепси-колу», за которую надо оставить почему-то задаток — 10 копеек. Соков, к сожалению, не было, зато на витрине лежал сахар-песок в пачках, печенье в килограммовых упаковках, дорогие конфеты. А где мини-шоколадки ценой по 20—30 копеек? Это тоже немаловажный фактор — где выпить сок, перекусить. А вот, что говорят редкие посетители о парке.

— Скучная машина «Экспресс» — оформлена плохо, неинтересно на ней ездить, тоже можно сказать и о электроавтобусах.

— Нет масштабных игр, нет заботы о посетителях, очень скучно. — Так говорят супруги Садык и Нодира Файзиевы. — Мы приехали с массива Тансыкбаева. Нам, взрослым, скучно смотреть на унылый парк, где должны звенеть детские голоса.

По насыщенности культурной, спортивно - оздоровительной работы детский парк должен быть вне конкурса.

Далеко нелестно отзывается о санитарном состоянии парка имени М. Горького читатель К. Данилевич, написавший в редакцию письмо.

— Грязь и запах от гниющих отходов кухонь и зачастую от сжигаемого мусора распространяются по всему парку...

Курс — забота о человеке

Мы проехали и побывали вечером во многих парках города: имени Пушкина, Кирова, зоне отдыха ВДНХ, имени Ленинского комсомола. Нельзя сказать, что здесь не ведется никакой культурно-массовой работы, нет. Но вот вопрос, как она ведется. Хорошо стали проводиться на ВДНХ республики традиционные профессиональные праздники, но в другие дни культурных мероприятий здесь нет. Лишь аттракционы заняты детьми. Ну, а как быть с другой частью населения — куда пойти? Послушать лекцию об антиалкогольной пропаганде. Так если бы она проводилась интересно, с показом документальных фильмов, участием самих ташкентцев и представителей рабочих коллективов, — другой разговор. Формализм, облегченный подход к трудному и тонкому делу губят хорошее начинание. А ведь зону отдыха могут посещать жители огромного массива Юнусабад.

Широкую популярность по всей стране завоевали праздники, которые рождены народом. Это праздники песни, аския, татарский и башкирский «Сабантуй». Кстати, последний проводится и у нас неплохо в парке имени Пушкина. Но все это отдельно удачно проведенные мероприятия. Облегченный подход к делу никогда не даст хорошего результата. Еще слаба работа наших массовиков, не всегда удачна режиссура того или иного праздника.

Отстают в культурном отношении зоны отдыха «Рохат» и «Бахт».

Впервые в практике работы парков выпущен сводный план мероприятий всех зеленых зон на месяц. Это отлично, только такой план должен украшать вход каждого парка.

Сегодня парки объявлены безалкогольными зонами отдыха, и в этом хорошо помогает «Ташлимводторг».

— В постановлении Совета Министров СССР «О мерах по дальнейшему развитию сети и укреплению материально-технической базы парков культуры и отдыха» намечены меры по дальнейшему улучшению деятельности парков, — говорит начальник управления культуры Ташгорисполкома И. И. Мельникова.

Прошла реконструкция парка имени 40-летия комсомола Узбекистана. Но проблем организации культурного досуга еще немало.

От РЕДАКЦИИ.

Намечаются конкретные планы перехода парков на круглогодичную работу. Вопрос сложный, в первую очередь нужны закрытые помещения, хотя в некоторых парках они есть, но... В девяти парках — имени Горького, Кирова, «Гулъшан» и других — расположены различные организации. Например, в парке имени Горького — кондитерский цех, складские помещения кафе № 2 Ленинского треста столовых; имени Кирова — шесть. Это и Госстрах Фрунзенского района, и общество охотников и рыболовов, областное общество автолюбителей...

В парке имени Шумилова — хлебный магазин, морсовый цех; имени Пушкина — даже филиал фабрики ширпотреба. Прибавьте сюда еще мини-массивы. Какие? Жилые. В парках имени Тельмана и Сабира Рахимова проживает по 17 семей; Кирова — целых 97. В четырех парках города живут 136 семей. Невероятно, но факт...

Мы хотим видеть наш город, в том числе и зоны отдыха, уютным и красивым. И в этом должна быть немалая заслуга нас самих, полноправных хозяев. Пожалуй, по-настоящему образцом шефской дружбы можно назвать два коллектива — ПО «Средазэлектроаппарат» и парк имени Фурката. Министерство просвещения выделяет дотацию на работу детских кружков в парках, но пока повезло только двум зеленым зонам, а почему?

Еще многие парки не стали центрами охвата досугом детей и подростков, и в этом упущение не только тружеников парков. Надо сделать правилом, чтобы будущие специалисты пединститутов, института культуры проходили практику именно в очагах культуры, учились организовывать досуг трудящихся.

Большие задачи предстоит решить в связи с новыми постановлениями ЦК КПСС и Совета Министров СССР. И все они направлены во имя человека, на благо народа.

Э. АДАЙКИНА,
А. ПУЛАТОВ,
корреспонденты «Вечернего Ташкента» и «Тошкент оқшоми».

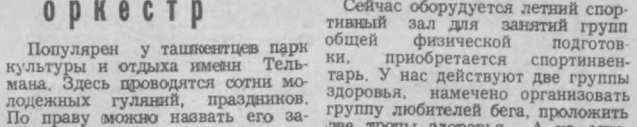



С раннего утра и до позднего вечера звенят в парке имени Тельмана ребячьи голоса. Здесь немало развлечений — игры, аттракционы. Интересно проходят в зеленой зоне и соревнования спортивные. 16 пионерских лагерей Куйбышевского района приняли участие в состязаниях «Веселые старты». Сотни ребят провели его как большой праздник здоровья.

НА СНИМКЕ: участники «Веселых стартов».

Фото А. Минина.

К ЧИТАТЕЛЮ

1. Какие городские парки вы предпочитаете посещать, и что вам там больше нравится? Что вы предлагаете сделать по улучшению работы любимого парка?
2. Ташкент — город новых традиций. Часто у нас проводятся праздники, торжества, встречи, народные гуляния. Что бы вы предложили по совершенствованию, разнообразию этих форм работы в парках города?
3. Ваше мнение об организации круглогодичной работы парков.
4. Нужны ли парку спортплощадки и городки здоровья?
5. Ваши замечания и предложения по улучшению работы парков города.

Наш адрес: 700047, ул. Ленинградская, 32, редакция газеты «Вечерний Ташкент».





Цифры и факты

▲ В НАСТОЯЩЕЕ ВРЕМЯ В ТАШКЕНТЕ ФИЗКУЛЬТУРОЙ И СПОРТОМ ЗАНИМАЮТСЯ ОКОЛО 600 ТЫСЯЧ ЧЕЛОВЕК.

▲ В ИХ РАСПОРЯЖЕНИИ ОКОЛО 20 СТАДИОНОВ, 48 БАССЕЙНОВ, СВЫШЕ 1.700 БАСКЕТБОЛЬНЫХ, ВОЛЕЙБОЛЬНЫХ, ГАНДБОЛЬНЫХ ПЛОЩАДОК, ТЕННИСНЫХ КОРТОВ, 270 ГОРОДКОВ ЗДОРОВЬЯ. СТРОИТЕЛЬСТВО ЭТИХ ГОРОДКОВ ВЕДЕТСЯ СОГЛАСНО ПОСТАНОВЛЕНИЮ ГОРКОМА ПАРТИИ И ИСПОЛКОМА ТАШГОРСОВЕТА.

▲ СЕЙЧАС В НАШЕМ ГОРОДЕ ВЕДЕТСЯ СТРОИТЕЛЬСТВО БОЛЕЕ ДВУХ ДЕСЯТКОВ СПОРТИВНЫХ СООРУЖЕНИЙ...



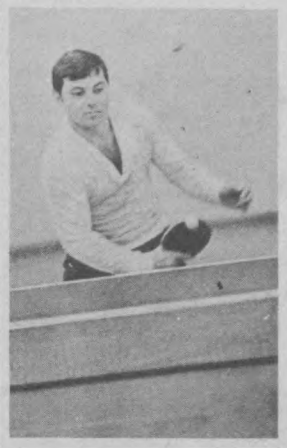





• От массовости — к мастерству

Старты рядом с домом

Подлинными центрами организации досуга трудящихся столицы нашей республики, учащейся молодежи, детей становятся клубные учреждения и спортивные комплексы Ташкента.

Сейчас, в самую горячую пору летних отпусков и школьных каникул, приток людей в клубные учреждения, спортивные комплексы и сооружения несколько поубавился. Однако в отдельные дни на спортивных аренах города царят оживление и шум. Так было недавно на стадионе «Спартак», где состоялся День здоровья с участием общеобразовательных школ Октябрьского района, находящимися в пионерских лагерях при школах.

На беговых дорожках, игровых площадках напряженную и интересную борьбу вели более 400 ребят из 15 команд городских лагерей школ №№ 192, 180, 42, 157, 20, 102, 186, 40, 115, 169, 19, 141, 92, 167 и 41. Наиболее острыми и захватывающими были соревнования по мини-футболу, легкой атлетике, «Веселые старты».

Победителями среди футбольных команд стали представители школы № 102. Второе и третье места заняли соответственно юные футболисты школ № 92 и № 186. В «Веселых стартах» более подготовленными оказались учащиеся средних школ №№ 40, 192 и 92. В состязаниях по легкой атлетике в тройку призеров вошли представители школ №№ 102, 92 и 141. В личных соревнованиях отличились Даврон Исхаков из школы № 102, ставший победителем в беге на 30 метров с результатом 4,8 секунды, и Надя Баркер из школы № 80, выигравшая забег на этой же дистанции со временем 5,0 секунды.

День здоровья, организованный по инициативе комитета по физкультуре и спорту, отдела народного образования Октябрьского района и добровольно - спортивного общества «Спартак», был проведен на хорошем уровне. В перерывах между видами соревнований перед болельщиками выступили с отдельными номерами коллективы художественной самодеятельности, функционирующие при пионерских лагерях. Отдыхающие в лагерях школьники по радиоузлу стадиона рассказали о своих делах, проводимой в пионерских лагерях работе.

Днем позже на площадке спорткомплекса «Старт» состоялся лично-командный чемпионат города Ташкента по городошному спорту. Эта народная игра привлекла большое количество зрителей, которые стали свидетелями интересной и захватывающей борьбы сильнейших городошников республики — мастеров спорта СССР В. Кузнецова, В. Ефимова и В. Гребенникова.

Серебряный призер недавнего чемпионата Узбекистана В. Ефимов, работающий мастером в Ташкентском авиационном производственном объединении имени В. П. Чкалова, сумел выиграть у победителя первенства этого года товарища по работе и команде В. Кузнецова. В. Ефимов на 90 фигур затратил 137 бит, а Кузнецов — 139. Третьим призером чемпионата стал, работающий в авиаобъединении пенсионер Владимир Сергеевич Гребенников. Он затратил 141 биту на 90 фигур. В командном зачете первенствовали представители ТАПОиЧ.

Спортивные состязания — это только часть мероприятий, входящих в наш активный досуг. Но, думается, этот досуг наиболее подходящ для укрепления здоровья, воспитания физически крепкого подрастающего поколения. На снимках наших нештатных фотокорреспондентов запечатлены отдельные фрагменты из физкультурной и спортивно-массовой жизни города.

ПО МЕСТУ ЖИТЕЛЬСТВА

ЕСТЬ В РАЙОНЕ КЛУБ «ОЛИМПИЕЦ»

Собрание проходило шумно. И было оно необычным. Возле дома № 22 на жилмассиве ТТЗ-2 собрались подростки, чтобы обсудить: как проводить свой досуг? Не все выехали на каникулы из города. Вот потому-то и решили поговорить.

— А ты зачем сюда пришел? Ты ведь устроился на завод?

— Пришел, потому что надо...

Этот диалог, услышанный здесь, на собрании, мне «расшифровала» педагог-организатор клуба «Олимпиец» К. Муминова. Вот что она рассказала:

«На завод устроился Александр Грившин — мой помощник, если можно так сказать. Дело в том, что он из числа тех, кого называют «трудными». Не известно, чем бы все кончилось, если бы он не попал в руки хорошего человека — Ильдуса Миннаахметовича Гайфулина — мастера спорта по борьбе самбо. А сейчас сами посмотрите — каким парнем стал — мужественным, сильным, а главное — целеустремленным, — продолжает педагог-организатор.

— Давайте отремонтируем для малышей плескательницу, — предложил Александр.

— Работала же она в прошлом году.

Помогать ему взялся ученик школы № 211 В. Шаповалов.

Ну, а как проводят досуг те, кто не устроился на работу и никуда не уехал?

На этот вопрос К. Муминова ответила так: «Клуб «Олимпиец» сейчас на ремонте. Но это не значит, что работа в нем не ведется. Некоторые ребята помогают благоустраивать территорию. За прошедший месяц провели несколько мероприятий.

— А как спортивная работа ведется?

— Любимец подростков И. Гайфулин уехал с лучшими спортсменами в спортивный лагерь.

Тридцать лучших из двухсот, занимающихся в клубе «Олимпиец», отдыхают в спортивном лагере и готовятся к соревнованиям.

Директор стадиона «Трактор» Е. Якименко говорит:

— Ильдусу Гайфулину можно доверять во всем. Если он берется за дело, значит выполнит его на «отлично». Кстати, он — воспитанник заслуженного тренера УзССР А. В. Кочедыкова.

Работая в клубе «Олимпиец» тренером на общественных началах, он уже воспитал пять призеров республиканских и городских соревнований по борьбе самбо.

В том, что из десяти подростков, состоящих на учете в комнате милиции, осталось всего пять, — большая его заслуга.

К. МЕЗЕНЦЕВА.

ВСТРЕЧА МОЛОДЕЖИ

В Акмал Икрамовском районе Ташкента по месту жительства состоялась встреча молодежи с ветеранами войны и труда, поэтами и журналистами, посвященная XII Всемирному фестивалю молодежи и студентов в Москве. После доверительных бесед, разговоров о насущных проблемах жизни состоялись спортивно-массовые мероприятия, в которых приняли участие и почетные гости праздника-встречи.

Спортивный дневник

▲ В Ленинграде состоялось доигрывание партий двух первых туров финальных соревнований по шахматам, входящих в программу первых Всесоюзных юношеских спортивных игр. Сборная команда Узбекистана, за которую выступают в основном юные спортсмены столицы нашей республики, выиграла у команды Грузии со счетом 4,5:3,5 и потерпела поражение от шахматистов Белоруссии с результатом 1,5:6,5. Перед очередным туром у узбекских шахматистов в активе 10,5 очка, они занимают пока пятое место в турнирной таблице финальной восьмерки. А лидируют команды Украины, Белоруссии и Грузии, набравшие по 14 очков.

▲ В Клайпеде завершился чемпионат Советского Союза по велоспорту на треке. Успешно на нем выступил представитель Спортивного клуба армии из Ташкента Александр Панфилов. К золотой медали в гите на 1.000 метров с места серебряный призер Московской Олимпиады мастер спорта международного класса прибавил бронзовую награду в спринте.

▲ В Киеве продолжается турнир гандболисток по программе первых Всесоюзных юношеских спортивных игр. Сборная команда девушек Узбекистана в очередном туре встречалась со сборной Армении. Матч прошел в напряженной борьбе и завершился вничью — 25:25. А юноши нашей республики уступили украинским спортсменам с результатом 18:37.

▲ Несколько юных воспитанников республиканской школы высшего мастерства по конному спорту выполнили недавно нормативы кандидатов в мастера спорта СССР. Всего за 50 лет существования ташкентская школа подготовила сотни спортсменов верховой езды, среди которых есть заслуженные мастера спорта, мастера спорта международного класса, призеры мировых и европейских первенств. Сейчас в спортивной школе постигают азы конного спорта более 200 ташкентских ребят.

▲ На трех турнирах подряд по теннису успешно выступил армеец из Ташкента мастер спорта Виктор Богатырев. Вначале в Красноярске с участием спортсменов сборной СССР наш земляк занял третье место. Затем Богатырев выступил на чемпионате дружественных армий в Рнге. Там наш земляк занял пятое место. И, наконец, в Алма-Ате на молодежном чемпионате Вооруженных Сил страны Богатырев завоевал три медали — одну золотую и две серебряные.

▲ В Киеве состоялось первенство Вооруженных Сил страны по гребле на байдарках и каноэ. Представители Спортивного клуба армии из Ташкента завоевали в командном зачете третье место. В одиночном зачете отличились Д. Пауль, занявший третье место в гребле на 500 метров на байдарке-одиночке, а также Марат Атавлиев, удостоенный бронзовой награды за третье место в заплыве на 1.000 метров на каноэ-одиночке.

Редактор
Ш. О. УБАЙДУЛЛАЕВ

3 стр. Вечерний Ташкент
26 июля 1985 г.

28 ИЮЛЯ – ДЕНЬ РАБОТНИКОВ ТОРГОВЛИ

Немалый вклад вносят работники торговли в дело повышения благосостояния советского народа.

Сегодня в стране насчитывается около миллиона предприятий, в которых население ежегодно делает 80 млрд. покупок.

Обслуживанием покупателей — делом сложным и многогранным — занята девятимиллионная армия продавцов и товароведов, торговых инспекторов и экономистов, служб спроса.

От того, как организовано обслуживание населения, во многом зависят настроение советских людей, их производительный труд, рациональное использование рабочего и свободного времени.



Современный Ташкент трудно представить без ГУМа, ЦУМа, магазинов фирмы «Ташкент», «Детский мир», специализированных торговых предприятий «Ганга», «Скопле», «Техника в быту», «Космос», «Русский лен», «Часы», «Подарки», «Дом мебели», «Фарфор — хрусталь», «Ок-олтин», «Сувениры», «Кинофототовары», «Электротовары» и магазинов «Хизмат-Беминнат». Ташкентцы и гости столицы хорошо знают их и часто пользуются услугами.

За последние годы введены в эксплуатацию новые магазины, столовые, кафе-мороженое.

Строятся и оборудуются новые торговые предприятия, которые будут работать по прогрессивным методам торговли, — самообслуживанию, продаже товаров с открытой выкладкой, по образцам, по заказам населения.



Из года в год совершенствуются прогрессивные формы и методы торговли. Сегодня по методу самообслуживания работают 796 магазинов. Удельный вес товаров, продаваемых этим методом, составляет 68,2 процента от общего объема товарооборота предприятий города.

Многое делается для более полного удовлетворения запросов и потребностей горожан, для повышения культуры обслуживания населения работниками торговли Ташкента.

В 727 магазинах города оказываются самые разнообразные виды дополнительных услуг: доставка товаров на дом покупателям, доставка подарков по указанному адресу, прием заказов в предпраздничные дни, обслуживание участников и инвалидов Великой Отечественной войны, кредит и многое другое. Все это экономит время покупателя, облегчает быт, создает определенный сервис.

В этом году, как и в прошлые годы, большое внимание уделялось совершенствованию режима работы магазинов города. С учетом просьб и пожеланий населения пересмотрен режим в 100 магазинах, а количество дежурных магазинов увеличилось на 33.

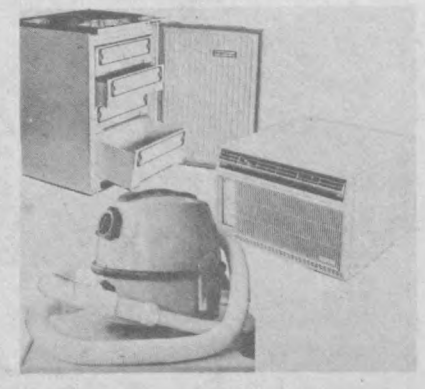

Проведена большая работа по упорядочению продажи всех видов спиртных напитков, продажа их сокращена в 860 магазинах.

Высоко оценен труд работников торговли столицы. Многие из них носят высокое звание «Отличник советской торговли», «Ударник коммунистического труда», награждены орденами и медалями.

Гордостью торговли, образцом высокой культуры стали многие предприятия столицы Узбекистана.



ГУМ —

самый большой, современный и удобный Главный универсальный магазин столицы!

Это один из первых универмагов в Средней Азии, который перешел на работу по методу самообслуживания. Здесь мы бываем и в будни, и в праздники, приходим за товарами повседневного спроса и за праздничными покупками, потому что здесь есть все — от иголки с ниткой до цветного телевизора.

«СКОПЛЕ» —

второй магазин в стране по продаже товаров югославского производства. Он носит имя города-побратима Ташкента.

На прилавках этого торгового предприятия — самые разнообразные товары: швейные изделия, обувь, трикотаж.



«ГАНГА» —

специализированный магазин, торгующий товарами индийского производства.

В магазине «Ганга», расположенном в центре города, —товары, выполненные в стиле традиционных древних ремесел: изделия из хлопка, кожи, дерева, металла.

Красота, изящество, национальный колорит индийских товаров привлекают внимание не только ташкентцев, но и многочисленных туристов из разных городов Советского Союза.

Главное управление торговли Ташгорисполкома.
Узбекское рекламное агентство В/О «Союзторгреклама».
(телефон 45-37-27).

„ЭЛЕКТРОНИКА"

ВНИМАНИЮ НАУЧНЫХ РАБОТНИКОВ!
ТАШКЕНТСКИЙ ФИРМЕННЫЙ МАГАЗИН-САЛОН «ЭЛЕКТРОНИКА»
ПРЕДЛАГАЕТ К ПРОДАЖЕ
по безналичному расчету в 1986 году
ТЕЛЕВИЗИОННУЮ КАМЕРУ ДЛЯ МИКРОСКОПА.
Камера преобразует оптическое изображение, передаваемое микроскопом или другим оптическим устройством, в полный стандартный сигнал. Камера может найти применение в минералогии, биологии, медицине, металлургии, микроэлектронике для контроля технологических процессов и качества изделий.
Адрес: г. Ташкент, ул. Гоголя, 38. Телефон 33-68-60.

ТАШКЕНТСКИЙ ЭЛЕКТРОТЕХНИЧЕСКИЙ ИНСТИТУТ СВЯЗИ
Министерства связи СССР
ОБЪЯВЛЯЕТ
ПРИЕМ СТУДЕНТОВ
на 1985-86 учебный год
на I курс дневного отделения

автоматическая электросвязь (специализация — управляющие системы электросвязи), **многоканальная электросвязь** (специализация—монтаж и оборудование сооружений связи), **радиосвязь и радиовещание.**

Институт готовит инженеров автоматической электросвязи, многоканальной электросвязи, радиосвязи и радиовещания.

Срок обучения — 4 года 10 месяцев.

Поступающие сдают вступительные экзамены по математике (письменно и устно), физике (устно), русскому языку и литературе (сочинение).

Лица, изучавшие в среднем учебном заведении русский язык в объеме программы национальной школы, пишут диктант.

Награжденные по окончании средней школы золотой (серебряной) медалью, окончившие среднее специальное учебное заведение или среднее профессионально-техническое училище с отличием сдают экзамен по математике (письменно). При сдаче экзамена с оценкой «пять» они освобождаются от остальных экзаменов, а при получении оценки «четыре» или «три» сдают остальные экзамены.

Иногородние обеспечиваются общежитием.

Порядок оформления и приема документов, зачисления в институт— согласно правилам приема в вузы СССР на 1985 г.

Документы принимаются приемной комиссией **по 31 июля** ежедневно (кроме воскресенья) с 9 до 17.00.

Вступительные экзамены — **с 1 по 20 августа.**

Адрес: 700084, Е-84, ул. Энгельса, 108. Телефон 35-77-75.

Государственный комитет Узбекской ССР по профтехобразованию
Ташкентское городское управление профтехобразования
ТАШКЕНТСКОЕ СРЕДНЕЕ ПРОФЕССИОНАЛЬНО-ТЕХНИЧЕСКОЕ УЧИЛИЩЕ № 36
НА БАЗЕ П/О «ТАШКЕНТСКИЙ ТРАКТОРНЫЙ ЗАВОД имени 50-ЛЕТИЯ СССР»
ПРИГЛАШАЕТ НА УЧЕБУ
на 1985-86 учебный год.

Если вы окончили 8 классов, можете получить специальность: **электрогазосварщик, токарь-универсал, фрезеровщик-универсал, автослесарь, тракторист-испытатель, электромеханик, слесарь-механик по ремонту промышленного оборудования, столяр, машинист электромостовых кранов, контролер ОТК, слесарь-сборщик электронных приборов, интегральных схем и печатных плат, наладчик промышленных роботов.**

Срок обучения — 3 года;

если вы окончили 10 классов, можете получить специальность: **электросварщик, токарь-универсал, машинист электромостовых кранов** (выплачивается стипендия в размере 42 руб.), **наладчик промышленных роботов.**

Срок обучения — 1 год.

Окончившие училище получают диплом о полном среднем образовании с присвоением разряда по профессии. Время обучения засчитывается в трудовой стаж. Обучение ведется на узбекском и русском языках. Учащиеся с 8-классным образованием обеспечиваются 3-разовым питанием, обмундированием и спецодеждой, кроме того, выплачивается 50 процентов суммы, заработанной во время производственной практики.

В училище работают кружки по профессиям, художественной самодеятельности, спортивные секции. Нуждающиеся в санаторном лечении обеспечиваются бесплатными путевками в санатории, а также в дома отдыха.

Получившие диплом с отличием при поступлении в вузы пользуются льготами, установленными для выпускников средних общеобразовательных школ.

При училище работает клуб ДОСААФ.

Иногородние обеспечиваются благоустроенным общежитием секционного типа.

Начало занятий — 1 сентября.

Для поступления в училище необходимы документы: заявление, свидетельство о рождении и о 8-летнем образовании, справки — с места жительства, с места работы одного из родителей, характеристика, медицинская справка (форма № 086/У), 6 фотокарточек (3×4 см).

Прием заявлений — ежедневно с 9 до 17.00.

Адрес: г. Ташкент, массив «Ташавтомаш»-1 (автобусы: 1, 101, 16, 17, 24, а также все межрайонные автобусы, идущие в направлении г. Чирчика; трамваи: 13, 22; маршрутное такси 28).

И ЗВУКИ МУЗЫКИ ЧУДЕСНОЙ

всегда готов подарить магнитофон

«ЭЛЕКТРОНИКА-324»!

Этот двухдорожечный односкоростной малогабаритный (296×220×75 мм) магнитофон с универсальным питанием — удобный спутник в путешествиях. При помощи специального шнура он может быть подключен к бортовой сети автомобиля. Встроенный электретный микрофон позволяет осуществлять запись без подключения внешних микрофонов.

Цена магнитофона — 165 руб.

Имеется в продаже только в фирменном магазине-салоне «Электроника».



Фирменный магазин-салон «Электроника» (телефон 33-68-60).

Узбекское рекламное агентство В/О «Союзторгреклама» (телефон 45-37-24).

ТЕАТР

26 ИЮЛЯ

В ПОМЕЩЕНИИ УЗБЕКСКОГО ТЕАТРА МУЗЫКАЛЬНОЙ КОМЕДИИ — **гастроли** Республиканского русского драматического театра Башкирской АССР — в 20.00 **В этой девушке что-то есть.**

В ПОМЕЩЕНИИ РУССКОГО ТЕАТРА ДРАМЫ им. М. ГОРЬКОГО— **гастроли** Оренбургского областного театра музыкальной комедии— в 20.00 **Фиалка Монмартра.**

27 ИЮЛЯ

В ПОМЕЩЕНИИ ТЕАТРА МУЗЫКАЛЬНОЙ КОМЕДИИ — **гастроли** Республиканского русского драматического театра Башкирской АССР — в 20.00 **Дон Сезар де Базан.**

В ПОМЕЩЕНИИ РУССКОГО ТЕАТРА ДРАМЫ им. М. ГОРЬКОГО— **гастроли** Оренбургского областного театра музыкальной комедии— в 11.00 **День рождения кота Леопольда,** в 20.00 **Цыганский барон.**

КИНО

26 ИЮЛЯ

Художественные фильмы:

«ЖЕСТОКИЙ РОМАНС» — Дворец искусств (большой зал, 17, 20.00). Телефон 44-21-44.

«Ю. В. АНДРОПОВ. СТРАНИЦЫ ЖИЗНИ» — Дворец искусств (малый зал, 16.30, 18.30, 20.30).

«ДВЕ ВЕРСИИ ОДНОГО СТОЛКНОВЕНИЯ» — Чайка (по четным). Телефон 77-06-02; **Казахстан** (по четным, нечетным). Телефон 35-24-92; **Искра** (по четным). Телефон 39-14-59.

«ЧЕЛОВЕК - НЕВИДИМКА» — 30 лет ВЛКСМ (по четным). Телефон 33-44-52; **им. Лисунова** (по нечетным). Телефон 96-34-02.

«ЖИЗНЬ ТАК КОРОТКА» — Ватан (18.30, 21.00).

«БЕЗДНА» — Фестиваль (21.50). Телефон 32-78-02.

«ЛЕГЕНДА О ДИНОЗАВРЕ» — Москва (по нечетным). Телефон 33-05-01.

«ЖАНДАРМ И ИНОПЛАНЕТЯНЕ» — Нукус (по нечетным). Телефон 46-70-69.

«ВИЙ» — Нукус (по нечетным). Телефон 46-70-69.

«НЕВЕСТА ИЗ ВУАДИЛЯ», «БУНТ НЕВЕСТОК» (узбекский вариант) — **50 лет Ташсовета** (18, 21.00). Телефон 78-47-25; **Дружба** (17, 20.00). Телефон 66-15-75.

«БУНТ НЕВЕСТОК» (узбекский вариант) — **им. К. Ярматова** (по нечетным). Телефон 24-22-66.

«КАНКАН В АНГЛИЙСКОМ ПАРКЕ» — Тинчлик (по нечетным). Телефон 58-36-06.

27 ИЮЛЯ

Художественные фильмы:

«ЖЕСТОКИЙ РОМАНС» — Дворец искусств (большой зал, 11, 14, 17, 20.00). Телефон 44-21-44.

«Ю. В. АНДРОПОВ. СТРАНИЦЫ ЖИЗНИ» — Дворец искусств (малый зал, 12.30, 14.30, 16.30, 18.30, 20.30).

«ДВЕ ВЕРСИИ ОДНОГО СТОЛКНОВЕНИЯ» — Чайка (по четным). Телефон 77-06-02; **Казахстан** (по четным, нечетным). Телефон 35-24-92; **Искра** (по четным). Телефон 39-14-59.

«ЧЕЛОВЕК - НЕВИДИМКА» — 30 лет ВЛКСМ (по четным). Телефон 33-44-52; **им. Лисунова** (по нечетным). Телефон 96-34-02.

«ЖИЗНЬ ТАК КОРОТКА» — Ватан (11, 13.30, 16, 18.30, 21.00).

«БЕЗДНА» — Фестиваль (21.50). Телефон 32-78-02.

«ЖАНДАРМ И ИНОПЛАНЕТЯНЕ» — Москва (по нечетным). Телефон 33-05-01.

«ВИЙ» — Нукус (по нечетным). Телефон 46-70-69.

«НЕВЕСТА ИЗ ВУАДИЛЯ», «БУНТ НЕВЕСТОК» (узбекский вариант)— **50 лет Ташсовета** (12, 15, 18, 21.00). Телефон 78-47-25; **Дружба** (11, 14, 17, 20.00). Телефон 66-15-75.

«БУНТ НЕВЕСТОК» (узбекский вариант) — **им. К. Ярматова** (по нечетным). Телефон 24-22-66.

«КАНКАН В АНГЛИЙСКОМ ПАРКЕ» — Тинчлик (по нечетным). Телефон 58-36-06.

ДЛЯ ВАС, ЛЮБИТЕЛИ СПОРТА!

НА ЦЕНТРАЛЬНОМ СТАДИОНЕ «ДИНАМО»
ОРГАНИЗОВАНЫ ЗАНЯТИЯ
ПЛАТНЫХ ГРУПП ЗДОРОВЬЯ

ПО ВИДАМ СПОРТА: общей физической подготовки, ритмической гимнастики, бокса, тенниса, футбола, борьбы.

Занятия проводятся с 19 час. 30 мин. до 21 час. 30 мин.

Принимаются лица без ограничения возраста.

При себе иметь медицинскую справку о состоянии здоровья.

Занятия начинаются по мере укомплектования групп.

Запись производится по адресу: г. Ташкент, площадь им. А. С. Пушкина, стадион «Динамо».

УТЕРЯННЫЙ

прямоугольный штамп «Экспедитор № 6» Куйбышевского райпищеторга **СЧИТАТЬ НЕДЕЙСТВИТЕЛЬНЫМ.**

Коллектив Главного управления благоустройства и управления гражданского обслуживания Ташгорисполкома выражают глубокое соболезнование начальнику управления гражданского обслуживания Х. А. Расулову по поводу смерти его отца

РАСУЛОВА Абдурахима.

Куйбышевский районный отдел народного образования, райком профсоюза работников просвещения, педагогический коллектив школы № 64 извещают о смерти заслуженного учителя Узбекской ССР, члена КПСС с 1942 года, участника Великой Отечественной войны

КАЛЯЕВА
Алексея Алексеевича

и выражают искреннее соболезнование семье и близким покойного.

ТВ

СУББОТА, 27. VII

● ЦТ I

9.00 «Время».
9.40 «Больше хороших товаров».
10.15 «Встречи с молодыми художниками». Передача 2-я.
10.45 «Берег его жизни». Телевизионный художественный фильм. 3-я серия.
11.50 Фестивальное обозрение. В перерыве — «Сегодня в мире».
14.00 «Дневник фестиваля».
14.30 «Мир растений».
15.20 Премьера документального фильма «...И снова все сначала».
15.55 Фестивальный репортаж.
16.10 «Завтра — День работников торговли».
16.40 «Как козлик землю держал». Мультфильм.
16.50 Фестивальный репортаж.
17.00 VI Международный фестиваль телепрограмм о народном творчестве «Радуга». «Тринидадские напевы» (Куба).
17.35 «Содружество». Тележурнал.
18.05 Фестивальный репортаж.
18.15 «На улице Мира». Концерт.
18.45 Фестивальный репортаж.
19.00 Т. Кузовлева. «Живая вода». Поэма.
19.20 «Время».
19.55 ТОРЖЕСТВЕННОЕ ОТКРЫТИЕ XII ВСЕМИРНОГО ФЕСТИВАЛЯ МОЛОДЕЖИ И СТУДЕНТОВ В МОСКВЕ.
23.15 «Спорт, любовь и фантазия». Киноконцерт.
23.45 Новости.

● ЦТ II

9.00 Утренняя гимнастика.
9.15 «Если хочешь быть здоров».
9.30 «Давид Какабадзе». Телефильм.
10.00 «Ку-ка-ре-ку». Мультфильм.
10.10 «На земле, в небесах и на море».
10.40 «Утренняя почта».
11.10 «Документальный экран».
12.00 «Хоровод дружбы».
12.30 ПРОГРАММА ЭСТОНСКОГО ТЕЛЕВИДЕНИЯ.
14.00 «Клуб путешественников».
15.00 У. Теккерей. «Ярмарка тщеславия». Фильм-спектакль.
17.45 «Воскресн — свое дожить хочу. В. Маяковский». Телефильм.
18.45 Международное обозрение.
19.00 Концерт советской песни.
19.20 «Время».
19.55 Международная встреча по баскетболу. Женщины. Сборная СССР — сборная США. Передача из Вильнюса.
20.35 «Спокойной ночи, малыши». «Шесть Иванов — шесть капитанов». Мультфильм.
20.50 «Художественные сокровища музеев Москвы».
21.35 «Три дня в Москве». Телевизионный художественный фильм. 1-я и 2-я серии.

● УзТВ I

10.35 М. Бабаев. «Корень земли». Спектакль
12.05 «Саломат булинг!»
12.35 «Мамина школа».
18.00 Концерт для детей.
18.20 «Ахборот» (рус.).
18.35 «Мультипанорама».
19.20 Москва. «Время».
19.55 Москва. ТОРЖЕСТВЕННОЕ ОТКРЫТИЕ XII ВСЕМИРНОГО ФЕСТИВАЛЯ МОЛОДЕЖИ И СТУДЕНТОВ В МОСКВЕ.
23.15 «Ахборот».

● ПРОГРАММА ТАДЖИКСКОГО ТЕЛЕВИДЕНИЯ

9.00 — 15.00 ЦТ II
17.35 Программа передач.
19.20 ЦТ II



СЛОВНО ИЗ ПЕНЫ МОРСКОЙ СОТКАНЫ

затейливые узоры на тюле. Богатая гамма расцветок— нежно-голубого, розового, сиреневого, белого — позволит вам выбрать тюль, гармонирующий с обивкой мебели, цветом обоев.

Тюль легко стирается, хорошо драпируется.

ФРУНЗЕНСКИЙ ТОРГОВЫЙ ЦЕНТР ПРЕДЛАГАЕТ:

тюль белый и набивной, ширина 3 м, цена — 12 руб. 10 коп. Производство Грузии;

тюль синтетический сиреневого, голубого, розового цветов по цене 7 руб. 30 коп. за метр. Производство Северной Осетии;

кружевное полотно шириной 156 см. Цена — 6 руб. 80 коп. Производство г. Львова.

Фрунзенский торговый центр (телефон 55-39-66).
Узбекское рекламное агентство В/О «Союзторгреклама» (телефон 45-37-27).



Вечерний Ташкент
Орган Ташкентского горкома КП Узбекистана и Ташгорсовета
(Газета выходит 300 раз в году).

НАШ АДРЕС:
700047, ТАШКЕНТ,
УЛ. ЛЕНИНГРАДСКАЯ, 32.

секретариата — 33-57-02; партийной жизни — 32-53-66; промышленности — 33-08-74; строительства — 32-58-85; городского хозяйства — 32-56-83; советского строительства и права — 32-54-15; науки, школ и вузов — 32-57-65; литературы и искусства — 32-56-80; информации — 33-28-95; спорта и военно-патриотического воспитания — 32-55-32; писем трудящихся — 33-29-70; прием объявлений — 33-81-42.

Ордена Трудового Красного Знамени типография Издательства ЦК Компартии Узбекистана, г. Ташкент. Индекс 64691.

Р-00525. А. 2970. 1 2 3 4 5 6 7 8 9 10 11 12