Пролетарии всех стран, соединяйтесь!

Вечерний Ташкент

№ 170 (5761)
27 СУББОТА, ИЮЛЯ 1985 г.
Издается с июля 1966 г.
Цена 3 коп.

ОРГАН ТАШКЕНТСКОГО ГОРКОМА КОМПАРТИИ УЗБЕКИСТАНА И ТАШГОРСОВЕТА

Совещание в ЦК КПСС

26 июля в Центральном Комитете КПСС состоялось совещание вторых секретарей и заведующих отделами организационно - партийной работы ЦК компартий союзных республик, крайкомов и обкомов партии. На нем рассмотрены задачи партийных комитетов по подготовке и проведению отчетов и выборов в партийных организациях в свете требований апрельского (1985 г.) Пленума ЦК КПСС.

На совещании с докладом выступил член Политбюро ЦК КПСС, секретарь ЦК КПСС Е. К. Лигачев. В прениях приняли участие вторые секретари: Московского горкома КПСС Р. Ф. Дементьева, ЦК Компартии Украины А. А. Титаренко, Ленинградского обкома КПСС П. П. Можаев, ЦК Компартии Белоруссии Г. Г. Бартошевич, ЦК Компартии Казахстана О. С. Мирошхин, ЦК Компартии Грузии Б. В. Никольский, Свердловского обкома КПСС В. М. Манюхин, ЦК Компартии Молдавии В. И. Смирнов, Омского обкома КПСС Е. А. Норка, заведующий отделом Ставропольского крайкома КПСС В. Г. Захарченко.

Партия и страна, говорилось на совещании, идут навстречу XXVII съезду КПСС. Это является главным, определяющим в жизни и деятельности партийных организаций, трудовых коллективов, всего советского народа. В докладе Генерального секретаря ЦК КПСС М. С. Горбачева на апрельском (1985 года) Пленуме ЦК КПСС даны четкие установки по подготовке к съезду. Ведется активная работа по их реализации, которая уже дает свои положительные результаты. Важно с каждым днем наращивать усилия, настойчиво добиваться улучшения дел на всех участках хозяйственной и культурного строительства.

В оставшиеся до съезда месяцы предстоит:

— обеспечить успешное завершение народным хозяйством одиннадцатой пятилетки;

— на высоком организационном и политическом уровне провести в партийных организациях отчетно-выборную кампанию;

— глубоко проанализировать пройденный после XXVI съезда КПСС путь и определить задачи на перспективу.

Лучшая подготовка к отчетно-выборному собранию, конференции, съезду — это выполнение, причем без корректировок, государственных планов, создание в каждом коллективе атмосферы высокого трудового напряжения, решимости взять новые рубежи. Неослабное внимание следует уделять соблюдению договорной дисциплины, вводу основных фондов и строительству жилья, работе транспорта, в первую очередь — железнодорожного, бережному расходованию топлива, сырья, материалов.

Главное, на чем должно быть сосредоточено внимание тружеников села, — это увеличение производства и закупок продукции земледелия и животноводства. Нужно не только выполнить планы текущего года, но и в значительной мере восполнить то, что недодано в первые годы пятилетки, вовремя и без потерь провести уборку урожая. Под повседневным партийным контролем должны находиться заготовка кормов, подготовка животноводства к зиме.

В летний период следует усилить работу по всему комплексу предзимних мероприятий для нормального жизнеобеспечения социально-бытовой и производственной сферы. Везде партийные органы обязаны проявлять повседневную заботу о наиболее полном обеспечении населения продуктами питания.

С точки зрения подготовки к съезду, для достижения целей, которые стоят перед страной на нынешнем этапе, исключительно большое значение будет иметь, как пройдут отчеты и выборы. Они должны максимально способствовать усилению боеспособности партийных организаций, упрочению их связей с массами и, в конечном счете, повышению руководящей роли партии. Необходимо, чтобы собрания, конференции, съезды повсеместно прошли в обстановке партийной принципиальности и взыскательности. В центр их внимания нужно поставить проблемы партийного руководства экономикой, ускорения научно-технического прогресса, улучшения качества продукции, более широкого использования прогрессивных форм и методов хозяйствования, распространения патриотических начинаний, направленных на поиск возможностей превзойти намечаемые на двенадцатую пятилетку рубежи по росту производства и повышению его эффективности на основе внедрения достижений науки и техники.

Большое внимание участники совещания уделили вопросам повышения уровня, совершенствованию форм и методов организационно-партийной и идеологической работы. Подчеркивалось, что партийные организации всей своей работой призваны показывать образец новаторского подхода к делу, организованности и дисциплины. Необходимо везде повести принципиальный разговор о том, как каждый коммунист соблюдает уставные требования, являет ли собой пример в труде и быту, в общественной жизни, в том числе в борьбе с пьянством.

Отчетно-выборная кампания должна максимально способствовать углублению внутрипартийной демократии, соблюдению ленинских норм партийной жизни, развитию критики и самокритики. Партийные организации сумеют лучше выявить мнения партийной массы, всех трудящихся, если широко предоставят трибуну рядовым членам партии, низовому партийному активу.

На собраниях, конференциях и съездах следует внимательно обсудить, как реализуются на деле установки июньского (1983 г.) Пленума ЦК КПСС, рекомендации Всесоюзной научно-практической конференции. Надо еще раз посмотреть, не слишком ли партийные организации увлекаются массовыми, парадными мероприятиями. Между тем очень важен дифференцированный подход к людям, внимание к конкретному человеку. Это можно по-настоящему обеспечить, если центр тяжести идеологической работы будет перенесен в трудовые коллективы, в бригады, в ней активнее станут участвовать руководящие кадры.

Отличительная особенность нынешних отчетов и выборов заключается в том, что одновременно, в тесном сочетании с ними будет проводиться обсуждение проектов новой редакции Программы КПСС, изменений в Уставе КПСС и Основных направлений экономического и социального развития страны. Предстоит большая работа, чтобы донести содержание, политический смысл этих документов до каждого человека, использовать их для утверждения коммунистического мировоззрения, развития социальной активности широких масс.

На совещании указывалось, что в ходе отчетно-выборной кампании предстоит решать — там, где это необходимо — назревшие кадровые вопросы. Всемерно проявляя бережное отношение к опытным работникам, надо вместе с тем освобождаться от людей безынициативных и инертных, чурающихся живой организаторской работы в массах. Следует внимательно подойти к формированию выборного партийного актива. Состав выборного органа должен наилучшим образом отвечать стоящим перед партийной организацией задачам, иметь по-настоящему представительный характер, надежный резерв кадров. Необходимо обеспечить избрание в партийные комитеты и партбюро рабочих, рядовых колхозников, специалистов, представителей научно-технической интеллигенции, женщин. Последовательно добиваться, чтобы в выборных партийных органах, в том числе и среди их руководителей, были должным образом представлены национальности, которые есть в составе парторганизаций.

Важно обеспечить повседневное конкретное руководство отчетно-выборной кампанией. Особое внимание необходимо уделить проведению отчетов и выборов в низовом звене. Секретари и члены Бюро ЦК компартий, крайкомов, обкомов партии должны принять активное участие в собраниях коммунистов в первичных организациях.

Следует организовать широкое освещение в центральной и местной печати, по радио и телевидению собраний, конференций, съездов, чтобы массы хорошо знали, чем живут партийные организации, какими проблемами они занимаются и как их решают. Это позволит придать всей деятельности партии еще большую гласность, укреплять доверие к ней народа.

В работе совещания участвовал член Политбюро, секретарь ЦК КПСС Н. И. Рыжков, секретари ЦК КПСС Б. Н. Ельцин, Л. Н. Зайков, В. П. Никонов.

В совещании участвовали ответственные работники аппарата ЦК КПСС, секретари партийных комитетов министерств и ведомств, работники ВЦСПС, ЦК ВЛКСМ, средств массовой информации и пропаганды, ученые научных учреждений и учебных заведений при ЦК КПСС.

(ТАСС).

В Политбюро ЦК КПСС

Политбюро ЦК КПСС на очередном заседании заслушало информацию ЦК ВЛКСМ об участии комсомольцев, юношей и девушек нашей страны в XII Всемирном фестивале молодежи и студентов. Отмечена большая работа, проделанная по подготовке к встрече в Москве посланцев из многих стран мира. Выражена уверенность, что фестиваль явится важным международным событием и будет способствовать дальнейшему укреплению солидарности молодежи всех континентов, активизации ее в борьбе против угрозы ядерной войны, за мир и безопасность народов.

Политбюро ЦК КПСС поддержало предложения Совета Министров РСФСР, местных партийных и советских органов о проведении экономических экспериментов по совершенствованию управления и хозяйственного механизма в отдельных агропромышленных объединениях республики. Предусматривается проверить на практике эффективность работы колхозов, совхозов и других сельскохозяйственных предприятий некоторых краев и областей в новых условиях планирования производства, закупок и поставок продукции, оценить целесообразность передачи предприятий и организаций ряда министерств в подчинение агропромышленных объединений. Определены меры по усилению экономических стимулов выполнения более напряженных планов, повышению материальной заинтересованности трудовых коллективов, руководителей и специалистов хозяйств, входящих в объединения, в конечных результатах производства.

Принято постановление ЦК КПСС и Совета Министров СССР о мерах по дальнейшему развитию материально-технической базы торговли и общественного питания в предстоящей пятилетке и на более длительную перспективу. Для этого выделяются капитальные вложения и материальные ресурсы. Даны конкретные поручения Министерству торговли СССР и другим ведомствам. Подчеркнута необходимость активного участия в решении поставленных задач ЦК Компартий союзных республик, крайкомов и обкомов партии, соответствующих советских и хозяйственных органов. Осуществление содержащихся в постановлении мер позволит повысить уровень торгового обслуживания населения, сделать новый важный шаг в деле дальнейшего подъема благосостояния советского народа.

Политбюро рассмотрело некоторые вопросы дальнейшего укрепления правопорядка и соблюдения законодательства об охране природы.

На заседании Политбюро ЦК КПСС обсужден также ряд вопросов последовательного развития и укрепления связей нашей страны с социалистическими и другими дружественными государствами.

В ЦК КОМПАРТИИ УЗБЕКИСТАНА

26 июля в ЦК Компартии Узбекистана состоялся семинар-совещание. В нем приняли участие секретари обкомов партии, заведующие отделами пропаганды и агитации обкомов и райкомов партии, председатели горисполкомов, заместители председателей облисполкомов, представители министерств и ведомств республики. Обсуждены вопросы повышения эффективности международных культурных и научно-технических связей республики в свете решений XXVI съезда партии, последующих Пленумов ЦК КПСС, а также XVI пленума ЦК Компартии Узбекистана.

(УзТАГ).

В Совете Министров Узбекской ССР

26 июля состоялось заседание Совета Министров Узбекской ССР, на котором были рассмотрены итоги выполнения Государственного плана экономического и социального развития Узбекской ССР и Государственного бюджета республики за январь — июнь 1985 г.

Совет Министров отметил, что трудовые коллективы, включившись во всенародное социалистическое соревнование за достойную встречу XXVII съезда КПСС, обеспечили выполнение плана первого полугодия 1985 г. по производству промышленной продукции, сверх плана реализовано ее на 48,3 млн. рублей. Темп роста товарной продукции составил 107,4 процента, при годовом задании 106,7 процента. Выполнен план по прибыли и производительности труда в промышленности.

Нарастают темпы сельскохозяйственных работ. Шелководы республики выполнили план и социалистические обязательства 1985 года и одиннадцатой пятилетки в целом по заготовке шелковичных коконов. Выполнен полугодовой план закупок яиц. В колхозах и совхозах республики осуществляются необходимые меры по накоплению урожая хлопчатника и подготовке техники к хлопкоуборочной кампании.

Несколько улучшилось положение дел в капитальном строительстве. Выполняются планы по строительству объектов непроизводственной сферы. Больше чем намечалось в первом полугодии, а также по сравнению с соответствующим периодом прошлого года сдано в эксплуатацию жилых домов, школ, больниц и поликлиник.

Вместе с тем на заседании Совета Министров при обсуждении вопроса остро и принципиально отмечалось, что не все министерства, ведомства, исполкомы местных Советов обеспечили решительный поворот к интенсификации производства и повышению его эффективности, к устранению серьезных недостатков в выполнении плановых заданий и бюджета, к использованию имеющихся резервов и возможностей.

План января — июня по реализации продукции не выполнили 123 предприятия, ими недодано продукции на 211 млн. рублей. Не выполнили планы по этому важнейшему показателю Кашкадарьинская, Самаркандская, Ташкентская, Ферганская области, предприятия Министерства газовой промышленности, Министерства химической промышленности, Министерства по производству минеральных удобрений, Министерства угольной промышленности СССР, Министерства плодоовощного хозяйства Узбекской ССР и другие. На 40,4 млн. рублей недодано к плану товаров народного потребления.

В отдельных областях и хозяйствах серьезную тревогу вызывает состояние работы по уходу за посевами хлопчатника и других сельскохозяйственных культур. Существенные недостатки имеются в заготовке и поставках плодоовощной продукции и картофеля, в результате чего снабжение населения этой продукцией осуществляется с перебоями. Неудовлетворительно ведутся заготовка кормов, подготовка к зиме животноводческих объектов и кормоприготовительной техники.

Не выполнены планы ввода в действие основных фондов, освоения капитальных вложений и строймонтажных работ.

Сорван план розничного товарооборота и реализации бытовых услуг населению.

В ряде отраслей народного хозяйства еще не искоренены факты очковтирательства, приписок, бесхозяйственности, хищений социалистической собственности.

Совет Министров Узбекской ССР обязал министров, руководителей ведомств, Совет Министров Каракалпакской АССР, исполкомы местных Советов республики тщательно проанализировать причины допущенного отставания в выполнении плановых заданий за первое полугодие и, руководствуясь решениями апрельского (1985 г.) Пленума ЦК КПСС, Политбюро ЦК КПСС по итогам работы народного хозяйства в первом полугодии с. г., разработать и осуществить комплекс мер по мобилизации имеющихся резервов и ускорению во втором полугодии 1985 г. темпов роста общественного производства.

Учитывая исключительно важное значение задач, поставленных на июньском совещании в ЦК КПСС по вопросам ускорения научно-технического прогресса, Совет Министров Узбекской ССР обязал министерства, ведомства, Совет Министров Каракалпакской АССР, облисполкомы, Ташкентский горисполком положить их в основу всей дальнейшей деятельности. Поставлена задача решительно внедрять в практику новые методы управления и хозяйствования, всемерно повышать организованность и дисциплину, требовательность к кадрам за порученный участок работы. Обращено внимание на необходимость повсеместного усиления режима экономии.

Министерства, ведомства агропромышленного комплекса обязаны обеспечить успешное проведение работ по накоплению урожая хлопчатника, по подготовке хлопкоуборочной техники к осенним работам, заготовке грубых и сочных кормов, дальнейшему созданию условий для увеличения производства и заготовок мяса, молока и другой продукции животноводства, ускорению уборки и поставки в общесоюзный фонд и на торговлю плодоовощной продукции.

Соответствующим органам даны задания по ликвидации отставаний в капитальном строительстве, устранению недостатков в работе транспорта, по выполнению планов розничного товарооборота и бытового обслуживания населения.

Обращалось внимание на необходимость последовательного укрепления государственной, производственной и трудовой дисциплины, настойчивое устранение всех негативных явлений в свете требований XVI — XX пленумов ЦК Компартии Узбекистана.

В принятом постановлении намечены конкретные меры, направленные на полное использование имеющегося производственного и научно-технического потенциала республики, на безусловное выполнение планов завершающего года пятилетки и достойную встречу XXVII съезда КПСС и XXI съезда Компартии Узбекистана.

САЛЮТ, ФЕСТИВАЛЬ

XII·МОСКВА·1985

«Мы дружбой ленинской сильны» — под таким девизом проходил специальный рейс агитпоезда «Комсомолец Узбекистана» по Казахской ССР, посвященный XII Всемирному фестивалю молодежи и студентов в Москве. Его маршрут пролегал через три области соседней братской республики: Джамбульскую, Чимкентскую и Кзыл-Ординскую.

В составе участников агитпоезда — передовики производства, ветераны партии и труда, участники Великой Отечественной войны, писатели, профессиональные артисты и лауреаты конкурсов художественной самодеятельности.

Программа поездки была очень насыщенной: митинги, лекции, выступления пронизывала главная тема — пропаганда идей борьбы за мир, антиимпериалистическую солидарность, сплоченность всех людей доброй воли против угрозы ядерной войны.

Где бы ни были посланцы Узбекистана — на промышленных предприятиях, в колхозах и совхозах, пионерских лагерях — везде их встречали тепло и радушно, как самых близких друзей.

Материалы, посвященные встрече молодежью столицы Узбекистана Московского фестиваля, читайте на второй странице.

УКАЗ ПРЕЗИДИУМА ВЕРХОВНОГО СОВЕТА УЗБЕКСКОЙ ССР

О награждении Почетной грамотой Президиума Верховного Совета Узбекской ССР тов. КАДЫРОВОЙ Т. Ф.

За заслуги в развитии архитектуры Узбекистана наградить Почетной грамотой Президиума Верховного Совета Узбекской ССР тов. Кадырову Тулкиной Фазилджановну — председателя правления Союза архитекторов Узбекистана.

Председатель Президиума Верховного Совета Узбекской ССР
А. САЛИМОВ.

Секретарь Президиума Верховного Совета Узбекской ССР
Л. БЕККУЛЬБЕКОВА.

гор. Ташкент.
26 июля 1985 г.

ВЫХОДНЫЕ ДНИ — ФИЗКУЛЬТУРЕ И СПОРТУ

В настоящее время в Ташкенте физкультурой и спортом занимаются более 600 тысяч человек. В их распоряжении имеются десятки стадионов, плавательных бассейнов, спортивных площадок. Сделать занятия физкультурой и спортом еще более массовыми, всеохватывающими — вот задача, которая стоит перед спорторганизаторами всех уровней. И эта массовость особенно должна проявляться в субботние и воскресные дни — дни отдыха горожан.

Есть немало добрых примеров, когда жители общими усилиями строят в своих микрорайонах, дворах волейбольные, баскетбольные и другие спортплощадки. Координировать и направлять общественную деятельность должны спорткомитеты райисполкомов. «В воскресенье — на спортплощадку» — девиз, который в полной мере отвечает духу постановления ЦК КПСС «О мерах по улучшению использования клубных учреждений и спортивных сооружений».

Материалы, посвященные этой теме, читайте на 3-й странице газеты.



• Завтра — День работников торговли

В праздничный наряд оделись аллеи зоны ВДНХ республики. Транспаранты и афиши информируют посетителей и приглашают принять участие в Дне работников торговли. Стенд о передовиках производства рассказывает о лучших производственниках, тех, кто взял повышенные социалистические обязательства в честь предстоящего XXVII съезда КПСС.

В культурную программу включены выступления лучших самодеятельных коллективов города — ВИА «Красная гвоздика», ансамбля песни и танца «Бает», спортивные состязания. В зоне отдыха будут работать кафе по продаже прохладительных напитков, мороженого и соков, кондитерских изделий.

О том, с какими успехами пришли к своему профессиональному празднику работники торговли, расскажут наши интервью.

ТАШКЕНТ — ГОРОД НОВЫХ ТРАДИЦИЙ

БОЛЬШЕ ТОВАРОВ ХОРОШИХ И РАЗНЫХ

Г. МАНСУРОВ, начальник Главного управления торговли Ташгорисполкома.

— Сегодня в качестве новых направлений в развитии торговли города взят курс на совершенствование и ее структуры управления торговлей, развитие специализации. Сейчас в городе 818 специализированных магазинов. Популярными стали — «Техника в быту», «Русский лен», «Часы» и другие. Добрую славу у горожан завоевала фирма «Хизмат-Беминат». На 43 промышленных предприятиях к услугам трудящихся — столы заказов.

Хочу порадовать ташкентцев — до конца года примут своих посетителей еще несколько специализированных магазинов — общественно - торговый центр на массиве Каракамыш, «Универсамы» по улице Дружбы народов, в районе тракторного завода и многие другие.

В целях улучшения торгового обслуживания участников и инвалидов Великой Отечественной войны, семей погибших военнослужащих определен 61 магазин «Ветеран».

В связи с выходом постановления ЦК КПСС «О мерах по преодолению пьянства и алкоголизма» совместно с исполкомами райсоветов проведена большая работа по упорядочению продажи всех видов спиртных напитков. Их продажа сокращена в 860 магазинах.

Тщательно изучаем вопрос усовершенствования режима работы магазинов города. С учетом просьб и пожеланий населения он изменен в 100 магазинах. В 12-й пятилетке 327 магазинов будут переведены на прогрессивную технологию товароснабжения.

Наша задача — добиться, чтобы завоз продовольственных товаров в контейнерах составил 50 процентов от общего оборота. Сегодня девиз передовиков отрасли — «Сделано отлично — продано отлично» должен стать нормой работы каждого коллектива, каждого работника торговли.

ОВОЩИ — НА СТОЛ ГОРОЖАН

Ю. РАДЖАБОВ, директор объединения «Ташплодоовощ».

— Торговое обслуживание населения города производится в 146 магазинах, 45 павильонах. Дополнительно к стационарной торговой сети на жилых массивах, промышленных предприятиях, на улицах и рынках города развернута мелкорозничная сеть, в том числе открыто 20 овощных ярмарок. Торговое обслуживание овощной продукцией производится на 78 промышленных предприятиях.

Сегодня из 146 магазинов — 96 работают по прогрессивной форме продажи товаров. Во многих торговых точках установлены современное торгово-оборудование, более двух тысяч контейнеров, из которых населению реализуется фасованная продукция.

В 53 магазинах организованы отделы по продаже соков в розлив. В этом месяце в восьми торговых точках установлены автоматы по продаже охлажденных соков сразу трех-четырех наименований.

Сейчас готовятся к сдаче в эксплуатацию два овощных магазина — на массивах Куйлюк и Юнусабад.

В первом полугодии текущего года ташкентцам реализовано плодоовощной продукции на 1.770 тысяч рублей. Одна из важнейших наших задач на данном этапе — добиться полного удовлетворения жителей Ташкента плодоовощной продукцией.

НА ПРОГРЕССИВНЫЕ ФОРМЫ ОБСЛУЖИВАНИЯ

Р. УРАЗБАЕВ, начальник Главного управления общественного питания Ташгорисполкома.

— Работники общественного питания города, отмечая свой профессиональный праздник, обеспечили выполнение товарооборота. Хорошо потрудились коллективы Фрунзенского, Куйбышевского, Кировского, Чиланзарского трестов столовых и трест ресторанов.

С выходом в свет постановления ЦК КПСС «О мерах по преодолению пьянства и алкоголизма» полностью пересмотрена дислокация предприятий общественного питания, реализующих спиртные напитки — их количество сокращено наполовину. Были приняты оперативные меры по восполнению товарооборота — ряд объектов переоборудован в специализированные предприятия по реализации мороженого, коктейлей, соков, безалкогольных напитков. Горожане и гости столицы по достоинству оценили современные уютные кафе, где удачно использован в интерьере национальный колорит, предложен хороший ассортимент сладостей и прохладительных напитков. На улицах города появились кафе нового типа с ажурной мебелью, под яркими разноцветными зонтиками.

Разработан целый комплекс мероприятий по дальнейшему развитию специализированных предприятий общественного питания: кафе детские, кондитерские, мороженое и других. До конца года намечено открыть 24 таких предприятия.

В свете требований апрельского (1985 г.) Пленума ЦК КПСС и совещания в ЦК КПСС по вопросам ускорения научно - технического прогресса ряд предприятий системы перейдет на индустриальные методы работы. Все более широкое распространение находят прогрессивные формы обслуживания. Перед работниками общественного питания города стоят большие задачи по дальнейшему совершенствованию питания в рабочих и студенческих столовых, питания учащихся, повышению качества приготовляемой продукции, улучшению культуры обслуживания.

XII МОСКВА 1985

Комсомолец Ташкента

Комсомольская молодежная страница

В ЭТОМ выпуске «Комсомольца Ташкента» мы продолжим рассказ о том, как молодежь столицы республики встречает XII Всемирный фестиваль молодежи и студентов, открывающийся сегодня в Москве.

Мы расскажем о делегатах фестиваля и тех комсомольцах, которые завоевали право поехать в качестве гостей форума юности планеты.

В Москве на сценах парков, в интерклубах выступят лучшие коллективы артистов художественной самодеятельности, такие, как «Счастливое детство» завода электронной техники имени В. И. Ленина, ВИА «Гунча» республиканского Дворца пионеров и школьников, ансамбль республиканского Дома культуры профтехобразования «Хилола», дискоклуб «Граммофон» Дворца культуры авиастроителей, народный ансамбль «Ором» Ташкентского института инженеров ирригации и механизации сельского хозяйства. В концертной программе фестиваля принимают участие известные не только в нашей стране, но и за рубежом вокально-инструментальный ансамбль «Ялла», ансамбль «Бахор» и будущие артисты — учащиеся хореографического училища, лаборатории народных инструментов консерватории. В этом выпуске мы расскажем о некоторых из них. А также о том, с какими успехами встречают Московский фестиваль молодые труженики города.

САЛЮТ, ФЕСТИВАЛЬ!

Сегодня стартует XII Всемирный фестиваль молодежи и студентов. Большой праздник всей прогрессивной молодежи планеты. Вся страна готовилась к фестивалю. В нынешний, Международный год молодежи, повсюду проходили митинги солидарности, встречи молодежи, политические дискуссии, субботники, воскресники. Комсомольско-молодежные коллективы, молодые производственники готовили Всемирному форуму молодежи трудовые подарки.

Тысячи юношей и девушек Ташкента вместе со всей молодежью нашей страны принимали самое активное участие в подготовке к проведению XII Всемирного фестиваля молодежи и студентов, который станет главным событием международного года молодежи. Сегодня на счет фестиваля ими перечислены свыше 160 тысяч рублей, заработанных на молодежных субботниках.

Молодые рабочие Ташкентского тепловозоремонтного завода им. Октябрьской революции работали под девизом «XII Всемирному фестивалю молодежи и студентов — XII ударных трудовых недель». В ходе этого соревнования было ускорено внедрение 40 научно - технических разработок, сэкономлены четыре тонны металла, 160 тысяч киловатт-часов электроэнергии. В ходе подготовки к фестивалю восстановлено 65 тепловозных секций, изготовлено сверхплановой промышленной продукции на шесть тысяч рублей.

На заводе «Миконд» в рамках мини-фестиваля «Алая гвоздика» проходит социалистическое соревнование между цеховыми комсомольскими организациями. При подведении итогов учитываются и производственные показатели, и участие молодых рабочих в общественной жизни коллектива: оформление фестивальных альбомов, работа стенной печати, подготовка концертных программ. Аналогичные фестивали прошли на швейном производственном объединении имени 50-летия УзССР и Компартии Узбекистана, Ташкентском тракторном заводе и других предприятиях.

На предприятиях Ташкента выпущена различная продукция с фестивальной символикой. Такое право завоевали коллективы производственного трикотажного объединения «Малика», объединения межгалантерейных и спортивных товаров, фабрики художественных изделий и многих других. Их продукцию можно приобрести в магазинах Ташкента и других городов.

А коллектив фабрики «Ташигрушка» принял непосредственное участие в оформлении XII Всемирного. Гигантские куклы, карнавальные костюмы «Голубь», выполненные ташкентскими мастерами игрушки — будут по достоинству оценены делегатами и гостями форума юности планеты.

Интересна инициатива комсомольцев и молодежи Кировского района, которые разбили микросквер «Мирный», а полное его оформление завершится в день открытия фестиваля.

Студентами Ташгосконсерватории подготовлена концертная программа, посвященная XII Всемирному фестивалю молодежи и студентов в Москве. С ней они уже выступали перед рабочими и служащими Ташкентского авиационного производственного объединения им. В. П. Чкалова, производственного объединения «Средазкабель», курсантами ТВОКУ им. В. И. Ленина, студентами ТашГУ, ТашПИ, ТИИИМСХ и др. Всего с этой программой дано более 100 концертов.

А совсем недавно со званием лауреатов дней интердружбы, посвященных фестивалю, из Вильнюса возвратился коллектив вокально - инструментального ансамбля «Искра» под управлением Мансура Ташматова, показавшего там интересную рок-оратторию, написанную к форуму молодежи мира.

В нынешнем году все мероприятия в комсомольских организациях проходят под лозунгом «Навстречу XII Всемирному!». Это и молодежные вечера отдыха, «Юморины», клубы эрудитов, спортивные праздники, логическим завершением их станет городской молодежный фестиваль, который состоится в дни проведения Московского Всемирного.

Подготовка к форуму юности планеты повсеместно проходила под девизом «Фестиваль в Москве, фестиваль — везде!». В Москву поехали лишь единицы, лучшие из лучших представителей молодежи. Но сердцем каждый ташкентец там, в одном ряду с юношами и девушками, поднимающими свои голоса за мир, за антиимпериалистическую солидарность.

Юноши и девушки Ташкента делегировали на фестиваль молодых рабочих, учащихся, ученых, артистов. За право поехать на фестиваль в качестве гостей соревновались во всех трудовых коллективах. С искусством Узбекистана познакомят участников Московского фестиваля и коллективы художественной самодеятельности и профессиональные артисты, также завоевавшие право участвовать в концертной программе форума молодежи мира.

А в воскресенье в Ташкенте состоится большой праздник, посвященный открытию XII Всемирного. Он также поможет юношам и девушкам столицы республики почувствовать свою причастность к самому главному делу всей прогрессивной молодежи планеты — борьбе за антиимпериалистическую солидарность, мир и дружбу!

В. МИШИН,
второй секретарь горкома ЛКСМ Узбекистана.

ЧЕРЕЗ ТАШКЕНТ — В МОСКВУ

Путь в Москву, на XII Всемирный фестиваль молодежи и студентов, для ряда делегаций и гостей государств Юго-Восточной Азии пролегает через Ташкент.

Короткие встречи на гостеприимной ташкентской земле надолго останутся в памяти для юношей и девушек из Индии, Афганистана, Непала, Малайзии, Бутана и других стран. Они стали яркими праздниками дружбы, взаимопонимания молодежи разных национальностей, объединенных одной мечтой и заботой — сохранить мир на земле.

В Ташкентском аэропорту хлебом-солью встречали иностранные делегации девушки в национальных русских и узбекских костюмах. Здесь же, на импровизированной сцене — концерт. Участники художественной самодеятельности Дома культуры № 2 Сергелийского района, ансамбль национального танца исполнили танцы народов Советского Союза, узбекские, афганские, индийские. В концерте приняли участие и гости — они взяли в руки инструменты и пели свои песни, танцевали...

— Мы за мир! За антиимпериалистическую солидарность! За дружбу всех народов! —звучали слова на всех языках.

М. ЮНУСОВ.

● Рассказываем о делегатах

ОНИ ПРЕДСТАВЛЯЮТ МОЛОДЕЖЬ УЗБЕКИСТАНА

Александр Романов, командир экипажа самолета «АН-24», уже представлял молодежь Ташкента на форуме комсомолии страны — он был делегатом XIX съезда ВЛКСМ. В Ташкентском объединенном авиаотряде выпускника ордена Ленина Академии гражданской авиации характеризуют как первоклассного специалиста. Он одинаково уверенно управляет самолетом и на земле, и в воздухе. Его экипаж зачислил в свой состав первого секретаря комсомольской организации авиаотряда А. Чиннова и заработную плату почетного члена коллектива ежемесячно перечисляет в Фонд мира.

В дни, когда командир участвует в работе XII Всемирного фестиваля, самолет будет летать на сэкономленном топливе, однодневную заработную плату экипаж перечислит в фонд фестиваля.

Шавкат Аюпов, пожалуй, самый молодой в республике доктор физико - математических наук. Ему было двадцать пять, когда он успешно защитил кандидатскую диссертацию, а через шесть лет, в 1983 году — докторскую.

Старший научный сотрудник Института математики имени В. И. Романовского АН УзССР Ш. Аюпов — лауреат премии Ленинского комсомола Узбекистана и премии АН УзССР для молодых ученых. В его творческом активе около 70 научных работ, он участвовал в шести международных конференциях.

Молодой ученый ведет специальные курсы на математическом факультете ТашГУ. Под его руководством защищены три кандидатские диссертации.

Молодую солистку оркестра симфонической и эстрадной музыки Гостелерадио Узбекской ССР Надежду Чурадаеву особо представлять ташкентцам не надо. Она часто выступает по телевидению, делает записи на радио и на студии грампластинок. В 1983 году стала лауреатом VII Всесоюзного конкурса артистов эстрады в Москве, а в прошлом — ей было присвоено звание лауреата премии Ленинского комсомола Узбекистана. В составе творческих делегаций певица представляла узбекское эстрадное искусство в ГДР, Польше, Афганистане. Средства от многих своих концертов она перечисляет в Советский фонд мира.

Среди делегатов XII Всемирного фестиваля — и ташкентские студенты Олег Дегтярев и Гульчехра Бабаджанова. Олег — будущий востоковед, он учится на третьем курсе исторического отделения восточного факультета ТашГУ. Постоянный член студенческого научного общества. Его доклады всегда получают высокую оценку преподавателей. На факультете Дегтярев снискал себе славу и отличного организатора. Третий год подряд студенты избирают его членом комсомольского бюро факультета, а коммунисты — партгрупоргом студенческой группы. В студенческих строительных и сельскохозяйственных отрядах Олега всегда назначают комиссаром.

А короткую биографию студентки факультета тракторного и сельскохозяйственного машиностроения ТашПИ имени Беруни Гульчехры Бабаджановой товарищи по факультету узнали в дни, когда выдвигали комсомолку кандидатом в депутаты Верховного Совета УзССР. Средняя школа, профессионально - техническое училище, где девушка освоила специальность крановщицы, направление в ТашПИ. А о том, какое активное участие Гульчехра принимает в общественной жизни института, рассказывать не надо — ни одно культурно - массовое мероприятие на факультете не обходится без ее участия. Была Гульчехра примером и для молодых хлопкоробов — каждую смену выполняла нормы на 130 процентов. За ударный труд на сборе «белого золота» комсомолка награждена Почетной грамотой Президиума Верховного Совета Узбекской ССР.

Юрий Спирин — лучший молодой рабочий авиационного производственного объединения имени В. П. Чкалова. Его имя занесено в книгу трудовой славы объединения. За достижение высоких показателей в области производства он был удостоен звания лауреата премии Ленинского комсомола Узбекистана. Юра — секретарь комсомольской организации цеха, активный дружинник.

После очередного рейса водитель автотранспортного предприятия № 1 производственного управления транспорта Главташкентстроя Фархад Мирзакаримов подолгу остается на работе. То надо вместе с другими прожектористами провести запланированный рейд по экономии горюче-смазочных материалов, то оформить сигнал «КП», то запланировано заседание комитета комсомола производственного управления. А вечером — дежурство по городу. Фархад — опытный водитель, он содержит в исправном состоянии автомобиль, работает без простоев, всегда выполняет сменные и ежемесячные задания.

МЫ — ИЗ УЗБЕКИСТАНА

Сегодня в столице нашей Родины стартует XII Всемирный фестиваль молодежи и студентов. И нет такого города в нашей республике, в нашей стране, где бы в эти дни не проходили встречи молодежи, выливающиеся в яркую манифестацию нерушимой дружбы советских людей, отстаивающих мир на планете.

Танцевальное искусство Узбекистана на XII Всемирном фестивале в Москве демонстрирует ансамбль «Бахор», а сатирический миниатеатр завода «Миконд» тоже подготовил свой подарок к фестивалю — в составе агитпоезда «Комсомолец Узбекистана» побывал в Казахстане. На промышленных предприятиях, на полевых станах и в пионерских лагерях выступления артистов художественной самодеятельности из Узбекистана встречали громкими аплодисментами.

Фото А. Кошкина и В. Дубровского (УзТАГ).





ВЕСТИ ИЗ РАЙОНОВ

И ТРУД, И ПЕСНЯ

Комсомолия Фрунзенского района столицы Узбекистана давно активно включилась в подготовку к форуму юности планеты. На предприятиях района широко развернулось социалистическое соревнование, посвященное XII Всемирному, в фонд фестиваля перечислено свыше 41 тысячи рублей, заработанных комсомольцами во время субботников.

Вот и в канун Дня советской молодежи, комсомольцы дружно вышли на субботник, все заработанные средства перечислены в фонд XII Всемирного фестиваля.

Во всех первичных комсомольских организациях района прошли собрания с единой повесткой дня: «Твое участие в подготовке к XII Всемирному фестивалю молодежи и студентов в г. Москве».

В парке культуры и отдыха имени Кирова прошел массовый легкоатлетический пробег комсомольцев и молодежи, посвященный фестивалю и памяти воинов, погибших в войне. В пробеге приняли участие представители 62 организаций, предприятий и учебных заведений района.

А в канун Дня советской молодежи на театральной площади ДК «Текстильщик» состоялся театрализованный праздник, посвященный XII Всемирному фестивалю молодежи и студентов. Молодежь встретилась с делегатами фестиваля, продемонстрировали свое мастерство участники коллективов художественной самодеятельности.

М. МИРХОДЖАЕВ,
первый секретарь Фрунзенского РК ЛКСМ Узбекистана.

КОМСОМОЛЬСКАЯ ИНИЦИАТИВА

Недавно на фабрике верхнего трикотажа производственного объединения «Малика» состоялся конкурс профессионального мастерства, посвященный XII Всемирному фестивалю молодежи и студентов в Москве. В нем участвовали комсомольско - молодежные бригады, молодежь цехов — швейного и товаров широкого потребления.

В цехе ширпотреба молодые рабочие в этот день всю продукцию сдали только первым сортом. Победителем конкурса здесь была названа Э. Эргашева, добившаяся 130 процентов выработки. Отлично поработали также Н. Абдумавшанова, С. Рахимджанова, Ш. Бегманова и другие швеи-мотористки.

На потоках предприятия и сейчас выпускаются массовой серией семь изделий с фестивальной символикой — платья, джемперы и футболки, они пользуются повышенным спросом.

29 июня комсомольцы и молодежь объединения провели субботник, посвященный XII Всемирному фестивалю. Более 2,1 тысячи юношей и девушек в этот день пришли на производство, из них 1.750 трудились непосредственно на своих рабочих местах, в результате было произведено продукции на 80 тысяч рублей.

Большой отряд молодых производственников по-ударному потрудился на строительных площадках второй очереди реконструкции предприятия, а также благоустройстве территории.

Наивысшей производительности на своих рабочих местах достигли вязальщицы Д. Пулатова, М. Хаитова, комсомольско-молодежный коллектив М. Джураевой из швейно-закройного цеха № 2 и другие. Благодаря проведенному субботнику, юноши и девушки «Малики» безвозмездно перечислили в фонд XII Всемирного фестиваля молодежи и студентов три тысячи рублей.

Трое наших молодых передовиков труда удостоены чести принять непосредственное участие в проведении XII Всемирного фестиваля молодежи и студентов в Москве. Это — вязальщица круглово-вязального цеха головного предприятия Дано Пулатова, швея-мотористка швейно-закройного цеха № 1 Манзура Туляганходжаева, работница фабрики № 1 Машкура Мирпулатова.

Р. АЗИМОВ,
секретарь комитета комсомола трикотажного производственного объединения «Малика».

● *Вести из первичной комсомольской*

В ЧЕСТЬ ФОРУМА МОЛОДЕЖИ

Инициативу комсомольско - молодежной бригады второго ткацкого производства текстильного комбината, руководит которой В. Ткач, — в день открытия XII Всемирного фестиваля молодежи и студентов в Москве отработать с наивысшей производительностью труда, на сэкономленных сырье и материалах — поддержали многие комсомольско-молодежные коллективы комбината.

Сами инициаторы выполнили свои обязательства к 27 июля, завершили план восьми месяцев последнего года пятилетки, а сверх годового задания выработали 85 тысяч метров суровья.

Комсорг бригады Люда Лакеева, неоднократный победитель конкурсов профессионального мастерства, в числе первых на фабрике рапортовала о досрочном выполнении задания личной пятилетки.

Бригада В. Ткача дружно поработала на субботнике, состоявшемся в канун Дня советской молодежи. За смену выработано суровья 7.291 метр. Заработанные деньги перечислены в фонд XII Всемирного.

* * *

«В дружбе — наша сила» — под таким девизом на комбинате был проведен вечер интернациональной дружбы, в котором приняли участие иностранные студенты из Сирии, Никарагуа, Афганистана, Вьетнама и Кубы.

Большой интерес вызвали воспоминания делегатов предыдущих Всемирных фестивалей молодежи и студентов З. Турсуновой и Ю. Джураева. Познакомились участники встречи и с участниками XII Всемирного Р. Ахмедовой и Т. Салиходжаевым.

Рабочие комбината, студенты дали напутствия делегатам, пожелали успеха форуму юности планеты, в котором молодежь Узбекистана будут представлять лучшие рабочие Ташкентского текстильного комбината.

* * *

Радостное настроение у девушек второго цеха второй ткацкой фабрики — Равиля Ахмедова с группой молодежи Ташкента едет в Москву на XII Всемирный фестиваль молодежи и студентов.

Комсомольско - молодежная бригада А. Кандалова, в составе которой трудится Равиля, одна из первых включилась в соревнование за право участвовать в фестивале.

И, конечно же, выбор пал на Р. Ахмедову не случайно. Ей свойственно стремление работать сегодня лучше, чем вчера, а завтра — лучше, чем сегодня. Сначала она решила обслуживать 27 станков вместо 21, а совсем недавно взяла 33. И на каждом добивается высокой выработки.

Равиля — кандидат в члены КПСС, депутат районного Совета. И к своим общественным обязанностям относится с такой же мерой ответственности, как и к основной работе.









● *Завтра — День работников торговли*

С ЗАБОТОЙ О ПОКУПАТЕЛЯХ

В нашем городе десятки магазинов, пользующихся доброй репутацией у ташкентцев. С охотой идут они в торговые учреждения, где покупателя встречают приветливо, стремятся удовлетворить его спрос на тот или иной товар.

Именно такое отношение к посетителям в магазинах фирмы «Хизмат - Беминат». Они отличаются, прежде всего, высокой культурой обслуживания. Отличный пример в труде показывают продавец магазина № 2 «Восток» по улице Мукими Ф. Шадманова, ответственная по обслуживанию инвалидов и участников Великой Отечественной войны Н. Колесова, начальник отдела организации торговли фирмы Т. Абиджанов.

В социалистическом соревновании за достойную встречу XXVII съезда КПСС хороших показателей добились коллективы универсамов № 11 и № 12, № 13, магазинов № 16 (обслуживает работников Нижне-Бозсуйских очистных сооружений), № 14 при заводе легких металлоконструкций. Эти торговые предприятия внесли весомый вклад в общий успех фирмы «Хизмат - Беминат» — план первого полугодия выполнен на 103,1 процента, дополнительно к заданию ташкентцам продано товаров на 742 тысячи рублей.

Теперь уже всем очевидно, что выполнение плановых заданий невозможно без высокой культуры обслуживания. Это наглядно видно и на примере фирмы «Ташкент», коллектив которой ритмично выполняет плановые задания. И здесь немало своих передовиков. Авторитетом у товарищей по работе пользуются ветеран труда, заслуженный работник торговли Узбекской ССР Х. Тригулов, кавалер орденов Ленина и Трудового Красного Знамени Р. Ходжиев, делегат XII Всемирного фестиваля молодежи и студентов в Москве Д. Исхакова.

Труд работника торговли почетен и ответственен. И хорошо, когда в коллективах добрым правилом становится заботливое, чуткое отношение к покупателю.

А. ХАТАМОВ.

НА СНИМКАХ: с улыбкой встречает покупателей продавец магазина № 8 фирмы «Ташкент», делегат XII Всемирного фестиваля молодежи и студентов в Москве Дилдора Исхакова; всегда много посетителей на овощной ярмарке на Алайском рынке; продавец магазина № 12 фирмы «Хизмат-Беминат» Л. Гайнанова привезла товары на дом инвалиду Великой Отечественной войны К. Назарову; в магазине «1000 мелочей».

Фото Т. Каримова.

В субботний вечер

• ТАШКЕНТ—РЕСПУБЛИКЕ

С ЗАБОТОЙ О ЗДОРОВЬЕ

Группы работников ташкентских трестов Узсельстроймеханизация, Узсельсантехгазмонтаж, Сельтрансспецстрой, Узоргтехсельстрой, Узсельавтотрест-1, ряда других подразделений Минсельстроя Узбекской ССР, помогая местным строителям, участвуют в сооружении крупнейшего в стране санатория для родителей с детьми на 500 мест в Джизакской области. Завод железобетонных изделий № 2 на Куйлюке комплектует стройку конструкциями универсальной серии «ИИС-04», знаменующими собой научно-технический прогресс в строительстве. Часто выезжают на стройку представители заказчика — Узсовпрофа. Недавно на горной стройке в сорока километрах от районного центра — поселка Заамин — побывал наш нештатный корреспондент. Предлагаем вашему вниманию его репортаж.

ДОСТИЖЕНИЯ НАУКИ И ТЕХНИКИ — В ПРАКТИКУ СТРОИТЕЛЬСТВА ▲ ГЕЛИОС СЛУЖИТ ЛЮДЯМ ▲ ЕДИНСТВО АРХИТЕКТУРЫ И ПРИРОДЫ

Дорога к стройке почти на всем ее протяжении от Заамина до подножья известного перевала Супа петляет по дну ущелья. Справа и слева раскинулись владения знаменитого Зааминского национального парка, одного из двенадцати заповедных зон Узбекистана. Перед нами величавые горы и их изумрудные склоны, покрытые густой и разнообразной растительностью. Главной породой здешних лесов является арча.

— Собственно, это вечнозеленое дерево, — пояснил мой спутник, управляющий трестом «Узсельстроймеханизация» М. Шамсудинов, — послужило решающим фактором при определении района строительства санатория, который предназначен для родителей с детьми с легочными заболеваниями нетуберкулезного характера. Арча, создавая в долине воздушный бассейн со специфическим запахом, благотворно влияет на организм человека, главным образом на дыхательные пути.

Катят по дороге тяжелые «КрАЗы» и «МАЗы» с ташкентскими номерами на бортах. В их кузовах — цемент, арматура, кирпич, железобетонные конструкции для санатория, для которого 1985 год должен стать пусковым. Некоторые машины поднимаются еще выше, преодолевают Супу. С перевала на высоте 2,5 тысячи метров взору открывается широкое, ровно «спланированное» природой пространство. Здесь по проекту специалистов института ТашНИИПИгенплан создается другой, еще более внушительный по объемам комплекс республиканского значения — оздоровительный.

Панорама у 40-го километра еще более впечатляющая. Белоснежные вершины, отвесные скалы, глубокие ущелья, чарующие глаз водопады, быстротоки, обширные рощи.

Внизу, чуть выше сая, примостился поселок строителей из одноэтажных щитовых домов, объектов обслуживания. Склоны прочерчены четкими серпантинами дорог. Главная из них, защищенная подпорной стенкой из камня, ведет на строительство санаторного комплекса. Впрочем, его главный корпус, поднявшийся на высоту всех семи этажей и протянувшийся в длину на 200 метров, хорошо виден и с нижней террассы, где стоит поселок. Наступил решающий период работ, объемы и темпы которых из месяца в месяц возрастают.

Не надо быть специалистом, чтобы угадать в увиденном замысел авторов проекта. В основу композиционного решения комплекса они заложили идею гармоничного сочетания природы и архитектуры. Иными словами, природное начало — не просто фон, как, скажем, в иных современных городах, а активный элемент пространственной среды, если хотите, фактор, обусловивший выбор стройплощадки. Строго соблюдая заповедный режим, проектировщики сумели разместить здание на сложном по рельефу скальном «пятачке» и тем самым почти избежать вырубки леса.

Много интересного, поучительного рассказали о законах «зеленого искусства», воспитывающего человека красотой, их воплощении в данном конкретном случае авторы строительства — главный архитектор Т. Серебрянникова и начальник мастерской № 2 Г. Ляшенко. Попутно они сообщили, что санатории подобного назначения, но меньшей вместимости, проектируются в настоящее время для многих областей. Их строительство начнется в двенадцатой пятилетке. Все это — еще одно яркое проявление заботы партии и правительства об охране материнства и детства. Замечу, что этот комплекс сооружается за счет средств (сметная стоимость свыше 7,5 миллиона рублей), полученных от проведения коммунистических субботников.

Корпус со сквозным переходом - холлом делит прилегающую к нему территорию на две зоны. Первая, что со стороны подъема горного склона, предназначена для детских игровых площадок и помещений, используемых в жаркий период года. А с другой стороны разместятся прогулочные и спортивные площадки с соответствующими сооружениями. В основе планировочного решения самого здания — стремление создать родителям и детям максимум удобств для отдыха и лечения.

Впервые проблема отопления, кондиционирования и горячего водоснабжения всего комплекса решена за счет использования тепловой энергии солнца. На стройку поступили первые гелиобатареи, изготовленные на специализированном заводе в городе Братске. Таким образом на помощь людям придет Гелиос — солнце. Речь тут идет не только об экономии топливных ресурсов, но главным образом — об охране воздушного бассейна, растительного и животного мира чудесного уголка природы нашей республики. Так, достижения науки и техники станут достоянием практики строительства.

И. АХМЕТОВ.

НА РИСУНКАХ. 1. Вид на строительство санаторного корпуса. 2. Здесь живут строители.

Рис. автора.

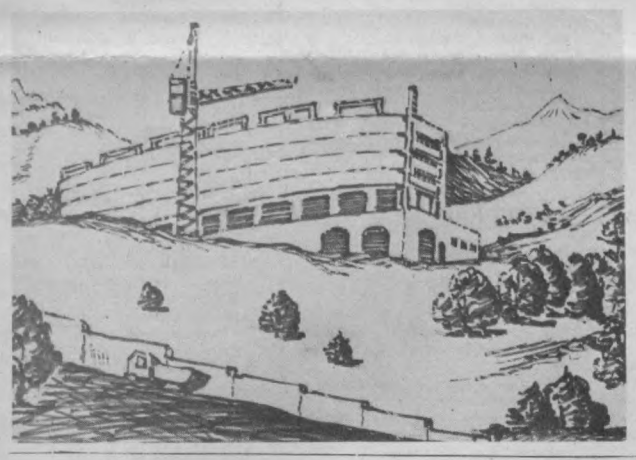



Знакомьтесь, «Ором»

Народный ансамбль «Ором» Ташкентского института инженеров ирригации и механизации сельского хозяйства, лауреат премии Ленинского комсомола Узбекистана на Московском фестивале выступит с содержательной программой, демонстрирующей национальное песенное и танцевальное искусство народов Средней Азии и Востока. И, конечно же, лучшие танцевальные номера — о родной республике. Они так и называются — «Радость Узбекистана», «Букет Узбекистана». Интересным получилась песенно-танцевальная композиция «Ой, насек».

С искусством национального ансамбля знакомы зрители Москвы, Киева, Мелитополя и некоторых городов Болгарии.

Горячими аплодисментами встречают зрители выступления солисток ансамбля Гульчехры Рузиевой, Адалят Кулматовой, студенток факультета экономики и организации водного хозяйства, и ведущей вокалистки Гульноры Ардиметовой, студентки факультета механизации сельского хозяйства. Ее новые песни посвящены XII Всемирному фестивалю.

Вместе с группой студентов на форум юности планеты поехала и организатор этого народного ансамбля, его художественный руководитель Н. Шихбанова.

• Спорт • Спорт • Спорт • Спорт • Спорт



ВЫХОДНЫЕ ДНИ — ФИЗКУЛЬТУРЕ И СПОРТУ





Физкультура и спорт прочно входят в повседневную жизнь ташкентцев. Наши нештатные фотокорреспонденты Л. Гусейнов, И. Портнов и В. Мирошниченко зафиксировали эти моменты.

▲ ПИОНЕРСКИЙ ОТДЫХ

СКОЛЬКО ОТКРЫТИЙ У ЛЕТА

Ранним утром перед Дворцом культуры тракторостроителей собралось много работников завода с детьми, отправляющимися в заводской пионерский лагерь имени В. Комарова. Волнуются мамы, которым кажется, что их любимым чадам тяжело перенести минуты расставания с родителями... А те знакомятся с новыми друзьями и с нетерпением ожидают отправки. И вот, наконец, распахиваются двери автобусов, детвора с шумом рассаживается по местам.

Колонна трогается. Теперь всю инициативу берет в свои руки будущий воспитатель Капитолина Николаевна Кульвинская.

«Вместе весело шагать...» — дружно подхватывает детвора песню.

...Автобусы въезжают в горы.

«Смотрите! Сейчас будет Пушкин!» — звенит восторженный голос мальчишки, видно, уже бывалого путешественника. И все дети видят, как крона стоящего на дальней горе дерева вдруг принимает очертания профиля поэта, подарившего им самые лучшие сказки и стихи. Открытие? Несомненно! И сколько их впереди!

А вот и лагерь: внизу, под горой, в густой зелени деревьев забелели крыши корпусов. К нему на автобусе не подъедешь. Начинается первый лагерный поход — как бы своеобразное испытание на выносливость. Не съедено и не выпито десятой доли тех продовольственных запасов, которые заботливые мамы уложили ребятам в «дальнюю» дорогу. Под тяжестью ноши у малышей подкашиваются колени, и если у сумки не выдерживает ручка, или прорывается дно у пакетов, все с завистью смотрят на счастливчика, чьи яблоки и пряники катятся вниз.

В лагере путешественников давно уже ждут. Готов обед, застелены чистые постели.

Первый обед в пионерском лагере. Каша после путешествия — то — вкуснее не бывает!

Л. ДИДЕНКО.

• В мире интересного

ОСНОВАНО ДЕРЖАВИНЫМ

Стихи великого русского поэта Г. Р. Державина прозвучали в стенах петрозаводской городской больницы на торжественном вечере, посвященном 200-летию со дня ее открытия. Это лечебное заведение основал Державин, бывший в то время олонецким губернатором.

Едва вступив на этот пост, Гаврила Романович обратил внимание на полное отсутствие в городе медицинской помощи для людей низших сословий. Болезни и эпидемии уносили много человеческих жизней. Державин сразу же затеял строительство больницы, и через полгода она была готова к приему пациентов.

Создание первой лечебницы в Петрозаводске стало большим событием в жизни отсталого края. И хотя она была небольшой — всего сорок коек при одном враче, — доступ в нее получали, как гласило распоряжение, «бедные и неимущие».

Пробыв в должности олонецкого губернатора чуть более года, поэт не поладил со своим прямым начальником — архангельским генерал-губернатором Тутолминым, уличив его во лжи, и вынужден был уехать из Петрозаводска.

Деревянное здание больницы, построенной два столетия назад, не сохранилось. На его месте выросли многоэтажные корпуса крупного больничного комплекса. Но память о ее основателе жива в сердцах благодарных потомков.

В. ЗЛОБИН,
корр. ТАСС.

НА СТАРТЕ — ПИОНЕРИЯ

Заканчивается вторая смена пионерского лета. Много интересных мероприятий было проведено за это время. Но наиболее увлекательными и захватывающими были спортивные состязания и турниры по футболу и водейболу, плаванию, настольному теннису, шахматам и шашкам, военным играм. В них ребята испытали себя на физическую подготовленность, умение быстро бегать и прыгать, ловкость и сноровку, смекалку и выдержку.

Сегодня, в один из последних дней смены, в Сабир Рахимовском районе состоялся оздоровительный пробег, посвященный открытию XII Всемирного фестиваля молодежи и студентов в Москве. В нем приняли участие более десяти команд из пионерских лагерей при школах района города. 450 юных физкультурников продемонстрировали неплохую выносливость на дистанции и взаимовыручку.

А несколькими днями раньше были проведены соревнования между лагерями школ по шашкам и шахматам. Лучшие результаты здесь показали представители школы № 196, а также пионеры школ № 22 и № 191. Всем ребятам пионерских лагерей при школах района очень запомнились проведенные ранее состязания «Мама, папа и я — спортивная семья». И в том, что все эти спортивно - массовые мероприятия были проведены на высоком организационном уровне, живо и интересно, большая заслуга принадлежит директору парка культуры и отдыха имени С. Рахимова Сабиту Маматовичу Маматову.

ПОСЛЕ ТРУДОВОЙ СМЕНЫ

Сегодня после трудовой смены в спортивном комплексе «Текстильщик» состоятся различные соревнования в честь открытия XII Всемирного фестиваля молодежи и студентов в столице нашей Родины — Москве.

Так, на водных дорожках бассейна спорткомплекса будут проведены массовые заплывы с участием мам, пап и их детей. А чуть позже на волейбольные, баскетбольные площадки, футбольное поле выйдут дворовые команды, которые поведут спор за призы, учрежденные в честь Всемирного фестиваля.

Будут проведены и состязания по другим видам спорта, входящие в комплекс спортивных мероприятий комитета комсомола текстилькомбината, посвященных форуму молодежи. До этого прошли соревнования по бегу. Победителями в них стали физкультурники 2-й прядильно-ткацкой фабрики (мужчины) и у женщин — представительницы отделочного производства.

Завтра в спортивном комплексе «Текстильщик» состоятся календарные игры по футболу, волейболу и баскетболу среди команд общежитий комбината.

• Наш календарь

Братьям Гримм — 200 лет

В нынешнем году по решению 27-й сессии Генеральной конференции ООН по вопросам образования, науки и культуры (ЮНЕСКО) широко отмечается 200-летие со дня рождения Якоба Гримма, немецкого филолога, ученого и писателя, собравшего и опубликовавшего вместе со своим братом Вильгельмом Гриммом большое число немецких народных сказок.

Ученые - исследователи относят братьев к числу универсальных умов своего времени, т. е. к чрезвычайно редкой породе людей разносторонне одаренных и удивительно трудолюбивых. Они вошли в историю науки как талантливые ученые-исследователи, ученые-писатели и одни из основателей науки — германистики. Занимаясь филологическими проблемами, они стали собирать сказки, легенды. Начало работы относится примерно к 1806 году, когда на немецкой земле хозяйничал Наполеон. Это было время, когда ломались границы, шатались и рушились троны, на смену одним порядкам очень скоро приходили другие. Именно в это тревожное и смутное время братья Гримм открыли в сказках, внешне далеких от современной им жизни, нечто такое, что оказалось прочнее пушек, сотрясавших мир.

Движимые идеей сохранения древних устных и письменных памятников литературы, они проделали обширную и очень кропотливую работу по сбору, записи, частичному редактированию и изданию немецких сказок.

Появлению второго издания «Сказок» предшествовало более двенадцати лет работы: братья не только собрали, записали и опубликовали сказки, но немало поработали над теоретическим осмыслением этого жанра литературы. Третий том вышел в 1822 году. И был он задуман скорее не для детей, а для ученых. Вильгельм Гримм дал основные идеи для теоретической части этой книги. Трехтомный сборник сказок получил свое завершение, стал итогом огромного шестнадцатилетнего труда, который стал завоевывать всеобщее признание, и вскоре часть детских сказок была переведена на английский язык.

Сказки братьев Гримм переведены на все языки нашей многонациональной Советской страны, вошли в учебники и учебные пособия для школьников, а цветные мультипликационные фильмы, такие, как «Бременские музыканты», «Золушка», «Волк и семеро козлят», «Золотой гусь», «Горшок каши» и многие другие, не перестают волновать, радовать и очаровывать сердца детей и взрослых.

З. МУСИНА,
ст. научный сотрудник Узбекского НИИ педагогических наук им. Т. Н. Кары-Ниязова.

«Узбекфильм» снимает в Одессе

В эти дни актовый зал Одесского профессионально - технического училища № 3 стал съемочной площадкой. Здесь воссоздана обстановка кабинета начальника милиции города Ташкента. Причем вся мебель, телефон, печка-буржуйка — почти шестидесятилетней давности.

— Действие фильма «Последняя инспекция», съемки которого начались в черноморском городе, разворачивается в Ташкенте, в 1927 году, — рассказывает режиссер - постановщик картины, лауреат премии Ленинского комсомола Эдуард Хачатуров. — В то время по всей Ферганской долине — от Ташкента до Самарканда — орудовала банда Каневского - Саратовского. Она терроризировала население молодой республики. Убийства, грабежи, ограбления банков, магазинов, отдельных граждан и их квартир проходили в разных городах Узбекистана. И тогда милиция Узбекской ССР обратилась за помощью в Москву. «Центророзыск» направил в помощь узбекской милиции оперативную группу. Совместными усилиями банда была ликвидирована. Мы хотим показать в фильме преданных делу революции людей, которые отдали свою жизнь в борьбе за становление Советской власти в Узбекистане. Они мужественно и храбро сражались с врагами революции, были безупречно честны. Верно служили Родине. Их подвиг — пример для всех сотрудников нашей советской милиции.

Эдуард Хачатуров — воспитанник ВГИК. Десятый год работает он на киностудии «Узбекфильм». Здесь снял ряд художественных лент — «На ринг вызывается», «Каждый третий» (совместно с киностудией «Беларусьфильм»), «Здесь проходит граница». А теперь по сценарию лауреата Государственной премии СССР Валентина Черных снимает первые кадры телевизионного фильма «Последняя инспекция». Именно в Одессе «нашел» режиссер здания, которые напоминают Ташкент 1927 года. Ведь теперь в столице Узбекистана таких домов нет. После землетрясения 1966 года Ташкент был почти целиком заново отстроен. Вот поэтому и киноэкспедиция «Узбекфильма» снимает в эти дни картину в черноморском городе.

Вместе с Эдуардом Хачатуровым над новым двухсерийным телевизионным фильмом работают оператор лауреат премии Ленинского комсомола Узбекистана Наджим Гулянов, художники Вениамин Мякотных и Рафаил Сулейманов, композитор Эдуард Артемьев. Сценарий фильма основан на подлинных событиях.

В картине снимаются: народный артист СССР Виктор Тарасов, заслуженный артист РСФСР Борис Плотников, лауреат премии Ленинского комсомола Узбекистана Мурат Раджибов, Борис Токарев, Рудольф Мухин и другие актеры театра и кино.

...В актовом зале профессионально - технического училища № 3 вспыхнули мощные «ДИГ» и зажглись яркие лампы. Звучит команда режиссера: «Внимание! Мотор! Съемка!». Работа кинематографистов «Узбекфильма» над новой картиной «Последняя инспекция» продолжается.

И. ИЛЮШИН,
артист Одесской филармонии, член Союза журналистов СССР.

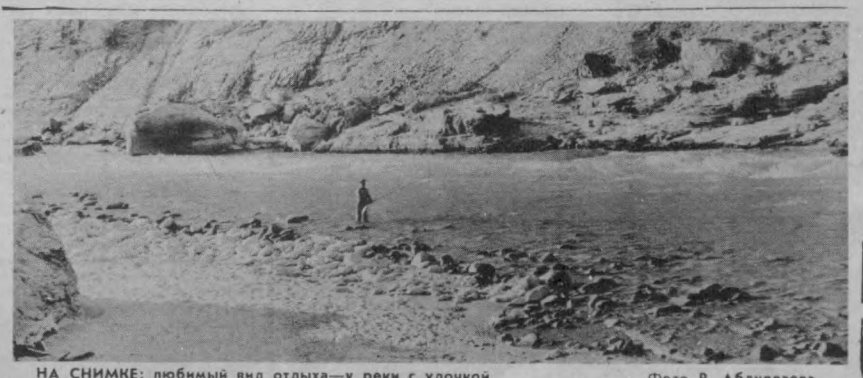

НА СНИМКЕ: любимый вид отдыха — у реки с удочкой. Фото Р. Абдуллаева.

«ТАШКЕНТСКАЯ НЕДЕЛЯ»

Сегодня в продажу поступило рекламно-информационное приложение к газетам «Вечерний Ташкент» и «Ташкент окшоми» — «Ташкентская неделя».

Первая страница сегодняшнего приложения открывается большой рекламой Узбекского агентства В/О «Союзторгреклама», посвященной Дню работников торговли. В материале рассказывается о том, с какими достижениями подошли к своему празднику работники торговли. Многие торговые организации предлагают горожанам ассортимент своих товаров.

«Украсят вашу квартиру» — под таким заголовком публикует свою рекламу производственное объединение «Ташгорпрокатразнобыт». В ней говорится о том, где можно заказать стекла с рисунками для дверей, а также различной мебели, где имеются стекла. Публикуется адрес объединения и часы работы.

Как всегда, в приложении публикуются телепрограмма, полезные советы, объявления об обмене квартир и другие частные объявления граждан.

Спортивный дневник

▲ В Симферополе завершились полуфинальные игры по футболу среди восьми сильнейших команд, борющихся за награды первых Всесоюзных юношеских спортивных игр. Сборная команда Узбекистана в последнем туре встречалась с футболистами Грузии и уступила им со счетом 1:4. Теперь спортсмены нашей рес. публики проведут матч за 5—6 места со сверстниками Российской Федерации.

▲ В столице нашей республики проходит открытое первенство Центрального совета добровольно - спортивного общества профсоюзов Узбекистана по футболу среди юношей. Проведены игры третьего тура. Вновь успеха добились спортсмены ташкентского «Старта», выигравшие у сверстников второй команды «Факел» со счетом 2:1. В активе наших земляков 6 очков. Они — претенденты на победу в турнире.

▲ В Киеве близятся к завершению соревнования по ручному мячу по программе первых Всесоюзных юношеских спортивных игр. В очередном туре сборные команды Узбекистана юношей и девушек одержали победы: первые взяли верх над сборной командой Молдавии со счетом 27:22, а вторые нанесли поражение спортсменкам Казахстана с результатом 26:21. В турнирных таблицах юноши занимают пока 8-е место, а девушки — 5-е.

▲ На игровой площадке ташкентского спорткомплекса «Старт» проходят отборочные соревнования розыгрыша Кубка Советского Союза по баскетболу среди женских команд. Обладательницы почетного приза Узбекистана — баскетболистки Ташкентского института физической культуры, в стартовом матче встретились с обладательницами Кубка Российской Федерации командой «Медик» из Красноярска. Только начало игры прошло в равной борьбе, затем инициативой овладели хозяева площадки, которые и выиграли поединок с результатом 81:69. Самой результативной у ташкентских баскетболисток была Марина Плугирева, принесшая коллективу 27 очков.

▲ На шахматном турнире в Ленинграде, входящем в программу первых Всесоюзных юношеских спортивных игр, представители Узбекистана в четвертом финальном туре проиграли сверстникам Украины со счетом 0,5:4,5 (три незавершенные партии не повлияют на конечный результат матча). Пока наши земляки занимают 5-е место в турнирной таблице соревнований.

▲ В понедельник, 29 июля, начинаются игры второго этапа 48-го чемпионата страны по футболу среди команд первой лиги. Ташкентский «Пахтакор», вошедший в группу «Б», где десять команд будут оспаривать места с 13-го по 22-е, встретится в стартовом матче в Смоленске с местной командой «Искра».

Напомним любителям футбола, что игры на втором этапе пройдут в два круга. Команды начнут поединки с зачетом всех очков, набранных на первом.

Редактор
Ш.О.УБАЙДУЛЛАЕВ

ТЕЛЕПРОГРАММЫ

ПОНЕДЕЛЬНИК, 29. VII

● ЦТ I

9.00 «Время».
9.40 Играет В. Репин (скрипка).
10.15 «Золотое кольцо». Телефильм.
10.45 Премьера художественного фильма для детей «Любаша».
12.05 Концерт Государственного заслуженного академического ансамбля народного танца Грузинской ССР.
12.45 Новости.

* * *

15.00 Новости.
15.20 «Енисейский меридиан». Телефильм.
16.10 «Мамина школа».
16.45 «Отзовитесь, горнисты!»
17.15 «М. Теодоракис: песня всегда с народом».
18.05 «Рисуют дети планеты».
18.25 Премьера документального фильма «За мир и жизнь». Вступительное слово председателя Советского комитета защиты мира Ю. А. Жукова.
19.15 «Сегодня в мире».
19.30 «Дела и люди». Навстречу XXVII съезду КПСС.
20.00 «Крепыш». Художественный фильм.
21.30 «Время».
22.05 Фестивальное обозрение.
00.05 «Сегодня в мире».
00.20 Дневник фестиваля.

● ЦТ II

9.00 Утренняя гимнастика.
9.15 «Иду за тобой». Телефильм.
9.45 «Спутник кинозрителя».
10.45 Фестивальное обозрение.
12.45 «Наука и жизнь».
13.15 «Два капитана». Телевизионный шестисерийный художественный фильм. 1-я серия.
14.25 Премьера телефильма «Шауляйские смотрины».
14.55 «Русская речь».
15.25 «Артист И. Петрухин». Фильм-концерт.
16.00 Новости.

* * *

18.30 Новости.
18.50 Ритмическая гимнастика.
19.35 «...И забытый патиссон». Научно-популярный фильм.
19.45 «Международная панорама».
20.30 «Спокойной ночи, малыши». «Дюймовочка». Мультфильм.
20.45 Международный турнир по волейболу памяти В. И. Саввина. Мужчины. Матч команд финальной группы.
21.30 «Время».
22.05 «Мы поем стихи». Встреча с Т. и С. Никитиными.

● УзТВ I

18.00 Новости.
18.15 «Заяц, скрип и скрипка». Мультфильм.
18.30 Для школьников. «Путешествие в мир прекрасного» (повторение).
19.00 «Ускорение научно-технического прогресса — требование жизни» (рус.).
19.30 «Ахборот» (рус.).
19.45 «Бугун оламда нима гап?» Международный дневник.
20.00 «Писатель и время».
20.30 «Ахборот».
20.50 Вечер камерной музыки. В программе произведения советских и зарубежных композиторов.
21.30 Москва. «Время».
22.05 «Лес — наше богатство».
22.25 «Минувшие дни». Художественный фильм («Узбекфильм»).

● УзТВ II

9.00 — 16.05 ЦТ II
18.05 Программа передач.
18.10 «Абитуриент-85». Химия.
18.35 «Красная метель». Художественный фильм.
20.00 Ташкентские новости.
20.20 «Сириус — звезда братства». Документальный фильм.
20.40 XXVII съезду КПСС — достойную встречу! «Кадры ирригации» (рус.).
21.10 «Хозяйский подход». Документальный фильм.
21.30 ЦТ II

ВТОРНИК, 30. VII

● ЦТ I

9.00 «Время».
9.40 «Мелодии экрана».
10.15 «Мингечаур». Телефильм.
10.35 «Крепыш». Художественный фильм.
12.05 Концерт Государственного заслуженного ансамбля танца УССР имени П. Вирского.
12.40 Новости.

* * *

15.00 Новости.
15.20 Документальные фильмы: «Коканд», «Кусково», «Обь — река сибирская».
16.00 «Радость — это песня». Фильм-концерт с участием Большого детского хора ЦТ и ВР.
16.50 «Ровесник». Киножурнал.
17.00 «Семья Ульяновых». Художественный фильм.
18.20 «Веселые нотки».
18.35 В. Маяковский. «Лирика». Читает народный артист СССР О. Басилашвили.
19.15 «Сегодня в мире».
19.30 Премьера фильма-концерта «Песни и танцы Картлии и Кахетии».
19.40 Премьера документального фильма «Тегеран — Ялта — Потсдам».
20.10 Балет С. Прокофьева «Золушка».
21.30 «Время».
22.05 Фестивальное обозрение.
00.05 «Сегодня в мире».
00.20 Дневник фестиваля.

● ЦТ II

9.00 Утренняя гимнастика.
9.15 «Дальний Восток». Киножурнал.
9.25 «Снег в сентябре». Художественный фильм.
10.30 И. Брамс. Вальсы.
10.45 Фестивальное обозрение.
12.45 «Будильник».
13.15 «Два капитана». Телевизионный художественный фильм. 2-я серия.
14.30 Французский язык. 2-й год обучения.
15.05 Концерт Академического оркестра русских народных инструментов ЦТ и ВР.
15.45 «Мы плюс учитель». Телеочерк.
16.30 «Шахматная школа». «Из истории шахмат». Передача 1-я.
17.00 Новости.

* * *

18.30 Новости.
18.45 «...До 16 и старше».
19.30 «Служу Советскому Союзу!»
20.30 «Спокойной ночи, малыши». «Дом для Кузьки». Мультфильм.
20.45 Международная встреча по баскетболу. Женщины. Сборная СССР — сборная США. Передача из Вильнюса.
21.30 «Время».
22.05 Футбол. Кубок сезона. «Зенит» — «Динамо» (Москва). Трансляция из Ленинграда.

● УзТВ I

7.25 Программа передач.
7.30 Ритмическая гимнастика.
7.50 «Узбекская мадонна». Документальный фильм («Узбектелефильм»).
8.00 Беседа врача.
8.10 «Горы, горы». Телефильм.
8.30 «Ахборот».
8.50 «Голубыми тропами». Телефильм.
9.10 Фильм — детям. «Армия Трясогузки».

* * *

18.00 Новости.
18.15 «День рождения». Кукольный фильм.
18.30 «Я вижу мир». Конкурс детского рисунка (повторение).
19.00 «Наш сад». О сохранности и доставке плодоовощной продукции потребителям (рус.).
19.30 «Ахборот» (рус.).
19.45 «Пицунда». Телефильм.
20.00 «Человек и закон».
20.30 «Ахборот».
20.50 «Янгра, созим — овозим». Музыкальная передача.
21.30 Москва. «Время».
22.05 Э. Усманов. «В заповеднике». Премьера телеспектакля.
23.20 Программа передач.

● УзТВ II

9.00 — 17.05 ЦТ II
18.05 Программа передач.
18.10 «Абитуриент-85». Как писать сочинение.
18.30 «Строгая мужская жизнь». Художественный фильм (рус.).
20.00 Ташкентские новости.
20.20 Фильм — детям. «Дрессировщики».
21.00 «Встреча с прекрасным» Кинопередача.
21.30 ЦТ II

СРЕДА, 31. VII

● ЦТ I

9.00 «Время».
9.40 Концерт с участием Государственного духового оркестра РСФСР.
10.15 «Твое доброе имя». Телефильм.
10.45 Балет С. Прокофьева «Золушка».
12.05 Концерт Государственного кубанского казачьего хора.
12.35 Новости.

* * *

15.00 Новости.
15.20 Документальные фильмы: «Город великой судьбы», «Воронеж», «Кисловодск. Февраль».
16.10 «...До 16 и старше».
17.00 Романсы А. Гурилева в исполнении заслуженных артисток Армянской ССР К. и Р. Лисициан.
17.20 «Жизнь и удивительные приключения Робинзона Крузо». Художественный фильм.
18.50 Праздник детского творчества.
19.15 «Сегодня в мире».
19.30 Фестивальное обозрение.
21.30 «Время».
22.00 Чемпионат СССР по футболу. «Торпедо» (Москва) — «Динамо» (Киев). В перерыве — (22.45) — «Сегодня в мире».
23.45 Дневник фестиваля.

● ЦТ II

9.00 Утренняя гимнастика.
9.15 Премьера телефильма «Гонки по кругу».
9.35 Концерт детской песни. Передача из Италии.
10.45 Фестивальное обозрение.
12.45 «Семья и школа». Тележурнал.
13.15 «Два капитана». Телевизионный художественный фильм. 3-я серия.
14.40 Немецкий язык. 2-й год обучения.
15.10 «К истокам красоты». Концерт в Останкинском Дворце-музее творчества крепостных.
15.45 «Знай и умей».
16.15 Советские писатели о В. И. Ленине.
17.10 Новости.

* * *

18.30 Новости.
18.45 «Содружество». Тележурнал.
19.15 «Звучит арфа». Фильм-концерт.
19.25 «Веселая карусель». Мультфильм.
19.35 Играет духовой оркестр Государственного академического Большого театра СССР.
20.30 «Спокойной ночи, малыши». «Дом для Кузьки». Мультфильм.
20.45 Музыкальная передача с участием трио «Ромэн».
21.15 «Инженеры» на завтра». Научно-популярный фильм.
21.30 «Время».
22.00 «Формула любви». Телевизионный художественный фильм.

● УзТВ I

7.25 Программа передач.
7.30 Ритмическая гимнастика.
7.50 «Витимский мусковит», «Пост». Телефильмы.
8.30 «Ахборот».
8.50 Музыкальные минутки.
9.05 Фильм — детям. «Армия Трясогузки снова в бою».

* * *

18.00 Новости.
18.15 «Случай у родника», «Друзья». Кукольные фильмы.
18.40 Для юношества. «Ровесник» (рус.).
19.10 «Душа народа». Фильм-концерт («Узкинохроника»).
19.30 «Ахборот» (рус.).
19.45 «Наше экономическое обозрение».
20.30 «Ахборот».
20.50 Концерт узбекской музыки.
21.30 Москва. «Время».
22.00 «За прочную кормовую базу».
22.20 «Незнакомый наследник». Художественный фильм.
23.45 Программа передач.

● УзТВ II

9.00 — 17.15 ЦТ II
17.55 Программа передач.
18.00 «Абитуриент-85». Биология.
18.25 «Все решает мгновение». Художественный фильм (рус.).
20.00 Ташкентские новости.
20.20 Показывает студия «Ёшлик». «Бурчга садокат...»
20.50 «Узбекистан». Телевизионный киножурнал.
21.00 «Друзья книги» (рус.).
21.30 ЦТ II

ЧЕТВЕРГ, 1. VIII

● ЦТ I

9.00 «Время».
9.40 Документальные фильмы: «Порошковая металлургия», «Открытие».
10.00 Русские народные песни поет заслуженная артистка РСФСР Е. Шаврина.
10.25 «Клуб путешественников».
11.25 «В мире И. Штрауса». Передача из ГДР.
12.05 Концерт Государственного академического ансамбля танца «Жок» Молдавской ССР.
12.45 Новости.

* * *

15.00 Новости.
15.20 Документальные фильмы: «Портрет музея», «Весна идет», «Пущино на Оке».
16.15 Премьера фильма-концерта «Праздник в Карпатах».
16.50 «Русская речь».
17.20 Изобразительное искусство. «Русское искусство начала XX века». Е. Честняков.
18.15 Концерт дважды Краснознаменного академического ансамбля песни и пляски Советской Армии им. А. В. Александрова.
18.45 «Наука и жизнь».
19.15 «Сегодня в мире».
19.30 Мультфильмы: «Ну, погоди!..» 1-й и 2-й выпуски.
19.55 Премьера художественного фильма «Две главы из семейной хроники».
21.30 «Время».
22.05 Фестивальное обозрение.
00.05 «Сегодня в мире».
00.20 Дневник фестиваля.

● ЦТ II

9.00 Утренняя гимнастика.
9.15 «Думы крестьянские». Документальный фильм.
9.35 По страницам детского юмористического киножурнала «Ералаш».
10.15 Испанский язык.
10.45 Фестивальное обозрение.
12.45 «Мамина школа».
13.15 «Два капитана». Телевизионный художественный фильм. 4-я серия.
14.30 «Мечтою о мире живем».
15.05 «Шахматная школа». «Из истории шахмат». Передача 2-я.
15.35 «Сказки старого Арбата». Художественный фильм с субтитрами.
17.20 Новости.

* * *

18.30 Новости.
18.50 «Музыкальный киоск».
19.20 «Веселые ребята». Молодежная передача.
20.30 «Спокойной ночи, малыши». «Зайка-зазнайка». Мультфильм.
20.45 Ритмическая гимнастика.
21.30 «Время».
22.05 «Мужские игры на свежем воздухе». Художественный фильм.
23.10 Концерт ансамбля Париж-Франция-Транзит (Спейс).

● УзТВ I

7.25 Программа передач.
7.30 Ритмическая гимнастика.
7.50 «Вас пригласить хочу на танец». Фильм-концерт.
8.20 Беседа врача.
8.30 «Ахборот».
8.50 «Трасса». Документальный фильм («Узбектелефильм»).
9.10 «Нежность». Художественный фильм («Узбекфильм»).

* * *

18.00 Новости.
18.10 Показывает студия «Ёшлик». «Трудовой автограф молодежи».
18.50 «Голубой слоненок». Мультфильм.
19.00 «Инициатива, мастерство, эффективность» (рус.).
19.30 «Ахборот» (рус.).
19.45 «Бугун оламда нима гап?» Международный дневник.
20.00 «На соискание Государственной премии СССР». Художник Мухиддин Рахимов.
20.30 «Ахборот».
20.50 Поет Насиба Абдуллаева.
21.30 Москва. «Время».
22.05 «Неотложные задачи хлопкоробов».
22.25 «Завтра — премьера». Кинопередача.
23.35 Программа передач.

● УзТВ II

9.00 — 17.25 ЦТ II
18.15 Программа передач.
18.20 «Встреча с мастерами театра». К 90-летию со дня рождения народной артистки СССР С. В. Гиацинтовой (рус.).
19.10 «Занимательная математика».
19.40 Реклама.
19.50 Ташкентские новости.
20.10 Телетеатр «Романтика». У. Хашимов. «Бахор кайтмайди». Часть 1-я (повторение).
21.30 ЦТ II

ПЯТНИЦА, 2. VIII

● ЦТ I

9.00 «Время».
9.40 «Отчего тускнела бирюза». Научно-популярный фильм.
10.00 Поет и танцует молодость.
10.30 «Две главы из семейной хроники». Художественный фильм.
12.05 Концерт Государственного народного хора БССР.
12.40 Новости.

* * *

15.00 Новости.
15.20 Телефильмы: «Музыка часов», «Кузница».
15.50 «БАМ — моя судьба».
16.50 «О, спорт, ты мир». Художественно - публицистический фильм. 1-я и 2-я серии.
19.15 «Сегодня в мире».
19.30 Фестивальное обозрение.
21.30 «Время».
22.00 Концерт участников советской делегации на XII Всемирном фестивале молодежи и студентов в Москве.
24.00 «Сегодня в мире».
00.15 Дневник фестиваля.

● ЦТ II

9.00 Утренняя гимнастика.
9.15 «Мужские игры на свежем воздухе». Художественный фильм.
10.25 «Город строить молодым». Телефильм.
10.45 Фестивальное обозрение.
12.45 Английский язык.
13.15 «Два капитана». Телевизионный художественный фильм. 5-я серия.
14.30 Песни и танцы народов СССР.
15.00 «Сельский час».
16.00 География. Исследования советских географов.
16.30 В. Моцарт. «Директор театра». Фильм-концерт.
16.55 Новости.

* * *

18.30 Новости.
18.50 «Вместе весело шагать». Фильм-концерт.
19.15 «Клуб путешественников».
20.15 Играет духовой оркестр.
20.30 «Спокойной ночи, малыши». «Зайка-зазнайка». Мультфильм.
20.45 «Художественные музеи страны». Искусство Палеха.
21.20 Премьера телефильма «Новый Афон».
21.30 «Время».
22.00 «Самые красивые корабли». Телевизионный художественный фильм. 1-я и 2-я серии.

● УзТВ I

7.25 Программа передач.
7.30 Ритмическая гимнастика.
7.50 «Карские ворота». Телефильм.
8.10 «Карлсон вернулся». Мультфильм.
8.30 «Ахборот».
8.50 «Ожившая земля». Телефильм.
9.10 «Влюбленные». Художественный фильм («Узбекфильм»).

* * *

18.00 Новости.
18.10 «Поэты — детям». С новыми стихами выступают поэты — Р. Талипов, Т. Имамходжаев, Т. Убайдуллаев.
18.40 «Воробышек». Мультфильм.
18.50 Показывает студия «Ёшлик». «Гордое имя — рабочий».
19.30 «Ахборот» (рус.).
19.45 «Два мира — две политики».
20.10 «Песня в борьбе за мир». Выступление хора г. Сиэтла (США) в Ташкенте.
20.30 «Ахборот».
20.50 Концерт артистов Ферганской филармонии.
21.30 Москва. «Время».
22.00 «В клещах черного рака». Художественный фильм.
23.25 Программа передач.

● УзТВ II

9.00 — 17.00 ЦТ II
18.15 Программа передач.
18.20 «Тбилисские зарисовки». Телефильм.
18.35 А. С. Пушкин. «Я Вас любил...» Литературная композиция.
19.00 «Алкоголизму — бой» (рус.).
19.30 Вечер русского романса.
20.00 Ташкентские новости.
20.20 Телетеатр «Романтика». У. Хашимов. «Бахор кайтмайди». Часть 2-я (повторение).
21.30 ЦТ II

СУББОТА, 3. VIII

● ЦТ I

9.00 «Время».
9.40 Выступление Рижского камерного хора «Аве сол».
10.10 «Рассказы о художниках». Скульптор П. Клодт.
10.40 «История одной любви». Телефильм.
11.10 «Круг чтения».
11.55 «Листья шумят надо мной». Телефильм (Ташкент).
12.05 Концерт оркестра русских народных инструментов ЦТ и ВР.
12.35 VI Международный фестиваль телепрограмм о народном творчестве «Радуга». «Открываем таланты» (Маврикий).
13.05 «Человек. Земля. Вселенная».
13.50 «На арене цирка».
14.25 «Семья и школа». Тележурнал.
14.55 Песни М. Блантера исполняет народный артист Казахской ССР А. Днишев.
15.35 «Сегодня в мире».
15.45 Фильм — детям. «Большая поездка маленького машиниста». ТВ ГДР.
16.45 Беседа политического обозревателя В. П. Бекетова.
17.25 Мультфильмы: «Ну, погоди!..» 3-й и 4-й выпуски.
17.45 «Посередине Америки». Телефильм.
19.00 «В мире животных».
20.00 Концерт лауреатов и участников всемирных фестивалей молодежи и студентов.
21.30 «Время».
22.05 Фестивальное обозрение.
00.05 Новости.
00.15 Дневник фестиваля.

● ЦТ II

9.00 Утренняя гимнастика.
9.15 «Если хочешь быть здоров».
9.30 «Иду к тебе, Арктика». Документальный фильм.
10.00 «Наш сад».
10.30 «Утренняя почта».
11.05 ПРОГРАММА ТУРКМЕНСКОЙ ТЕЛЕСТУДИИ.
12.10 «Призвание». О железнодорожных специальностях.
12.40 Ж. Бизе — Р. Щедрин. «Кармен-сюита».
13.40 «Два капитана». Телевизионный художественный фильм. 6-я серия.
14.45 «Золотой Плес». Телефильм.
15.35 «Поэты в борьбе за мир». Передача из концертной студии Останкино.
17.25 Концерт Е. Кисина и Академического симфонического оркестра Московской государственной филармонии.
18.10 «Футбольные звезды». Мультфильм.
18.30 Э. Шаффер. «Игра». Телеспектакль.
20.15 Международное обозрение.
20.30 «Спокойной ночи, малыши». «Три медведя». Мультфильм.
20.45 «Этюд об укрощенном луче». Научно-популярный фильм.
21.00 «Воспоминания о Павловске». Документальный фильм.
21.30 «Время».
22.05 «Я шагаю по Москве». Художественный фильм.

● УзТВ I

7.25 Программа передач.
7.30 Ритмическая гимнастика.
7.50 «Острова Черного моря». Телефильм.
8.00 Беседа врача.
8.10 «Петькины трюки». Мультфильм.
8.30 «Ахборот».
8.50 «Ваши любимые герои». Кинопередача для детей (повторение).
9.50 «Шахматная школа».
10.20 «Живой, как жизнь».
10.50 «Ни дня без приключений». Художественный фильм.
12.05 «Это должен знать и уметь каждый».

* * *

18.05 Программа передач.
18.10 Для детей. «Бойчечак».
18.40 Интернациональный вечер поэзии.
19.30 «Ахборот» (рус.).
19.45 Телевизионный театр миниатюр.
20.30 «Ахборот».
20.50 «Мир вокруг нас». Кинопутешествие.
21.30 Москва. «Время».
22.05 «Встречи на полевом стане». Концерт.
23.15 Программа передач.

● ПРОГРАММА ТАДЖИКСКОГО ТЕЛЕВИДЕНИЯ

9.00 — 17.25 ЦТ II
18.00 Программа передач.
18.05 Для детей. «Крепко взявшись за руки».
18.35 Кинофильм.
19.00 Новости.
19.20 Литературная передача.
20.00 «Голос планеты». Беседы международных обозревателей.
20.30 «Ахбор».
20.50 Концерт оркестра «Гульшан» и солистов Гостелерадио Таджикской ССР.
21.30 ЦТ II

ВОСКРЕСЕНЬЕ, 4. VIII

ДЕНЬ ЖЕЛЕЗНОДОРОЖНИКА

● ЦТ I

9.00 «Время».
9.40 Играет духовой оркестр Министерства путей сообщения СССР.
10.00 31-й тираж «Спортлото».
10.15 «Будильник».
10.45 «Служу Советскому Союзу!»
11.45 Детский юмористический киножурнал «Ералаш».
11.55 «Утренняя почта».
12.25 «Сельский час».
13.25 «Музыкальный киоск».
13.55 ТОРЖЕСТВЕННОЕ ЗАКРЫТИЕ XII ВСЕМИРНОГО ФЕСТИВАЛЯ МОЛОДЕЖИ И СТУДЕНТОВ В МОСКВЕ. Запись по трансляции с Большой спортивной арены Центрального стадиона им. В. И. Ленина.
16.05 «Такая стремительная жизнь». Научно-популярный фильм о советском авиаконструкторе А. И. Микояне.
16.25 «Кот в сапогах». Фильм-спектакль Государственного Центрального театра кукол.
17.15 «Клуб путешественников».
18.15 «Международная панорама».
19.00 Мультфильмы: «Ну, погоди!..» 5-й, 6-й, 7-й и 8-й выпуски.
19.40 «Сегодня — День железнодорожника».
20.10 «После смены». Концерт, посвященный Дню железнодорожника.
21.30 «Время».
22.05 «Вокруг смеха». Вечер юмора.
23.35 Новости.

● ЦТ II

9.00 «На зарядку, становись!» Утренняя гимнастика для детей.
9.15 Ритмическая гимнастика.
10.00 «Русская речь».
10.30 К Дню железнодорожника. Документальные фильмы: «Наследники», «Точно по расписанию».
11.10 Концерт Большого симфонического оркестра ЦТ и ВР.
11.55 «Мир растений».
12.45 Фильм — детям. «Фантазеры».
13.50 VI Международный фестиваль телепрограмм о народном творчестве «Радуга». «Открываем таланты» (Маврикий).
14.20 «Национальные игры и традиции народов СССР». Кинопрограмма.
15.05 Песни народов мира исполняет народная артистка Таджикской ССР Н. Рахматова.
15.35 «Найти любимую». Телевизионный художественный фильм («Узбектелефильм»).
16.45 «Волшебная белая ночь». Фильм-концерт с участием Аль Бано и Ромины Пауэр (Италия).
17.40 «Дома у Пушкина». Телефильм.
18.30 «Выдающиеся советские композиторы — лауреаты Ленинской премии». Д. Кабалевский.
19.25 «Это вы можете».
20.10 «Путешествие по Москве. По улицам старым, заповедным». Телефильм.
20.30 «Спокойной ночи, малыши». «Подарок для слона». Мультфильм.
20.45 Телефильмы: «Это — Сочи», «Взгляд сквозь годы».
21.30 «Время».
22.05 «Косолапый друг». Художественный фильм.

● УзТВ I

7.25 Программа передач.
7.30 Ритмическая гимнастика.
7.50 «Хранитель древнего ремесла». Телефильм.
8.00 Беседа врача.
8.10 «Дутор наволари». Концерт
8.30 «Ахборот».
8.50 «Тайна третьей планеты» Мультфильм.
9.40 К Дню железнодорожника. «Экран документального кино» (рус.).
10.25 Для школьников. «Веселые старты».
11.05 «Спортивный Узбекистан».
11.35 Для школьников. «Юные железнодорожники».
12.00 Телевизионный театр миниатюр (повторение).
12.45 Реклама.

* * *

18.05 Программа передач.
18.10 «Сказка о яблоне», «Синюшкин колодец». Мультфильмы.
18.35 Для детей. «Угадай-ка» (рус.).
19.05 Сегодня — День железнодорожника.
19.20 «Хочу все знать!» Киножурнал.
19.30 «Ахборот» (рус.).
19.45 «Назм ва наво». Лирика Надиры (повторение).
20.30 «Ахборот».
20.55 «Назм ва наво». Лирика Надиры (продолжение).
21.30 Москва. «Время».
22.05 На экране — кинокомедия. «Подарю тебе город» («Узбекфильм»).
23.10 Программа передач.

● ПРОГРАММА КИРГИЗСКОГО ТЕЛЕВИДЕНИЯ

9.00 — 15.35 ЦТ II
16.05 Программа передач.
16.10 «Экран — детям».
16.30 Реклама.
16.40 «Поздние свидания». Художественный фильм.
18.15 Москва. «Международная панорама».
19.00 Концерт, посвященный Дню железнодорожника.
19.35 «Музыкальный аил». Документальный фильм («Киргизтелефильм»).
20.05 «С заглавной буквы хлеб зовут». Телефильм.
20.35 «Корма — забота общая».
21.05 «Мелодии джайлоо». Документальный фильм («Киргизтелефильм»)
21.30 ЦТ II

ГОСУДАРСТВЕННЫЙ
ОРДЕНА ЛЕНИНА УЗБЕКСКИЙ
АКАДЕМИЧЕСКИЙ ТЕАТР
ДРАМЫ им. ХАМЗЫ

РЕПЕРТУАРНЫЙ ПЛАН:

1 августа — **Бай и батрак.**
2 августа — **Вора ограбил разбойник.**
3 августа — **Мотылек.**
4 августа — **Бунт невесток.**
6 августа — **Фата Моргана.**
7 августа — **Золотая стена.**
8 августа — **По собственному желанию.**
9 августа — **Отелло.**
10 августа — **А дальше тишина...**
11 августа — **Вора ограбил разбойник.**
13 августа — **Звездные ночи.**
14 августа — **Зебуннисо.**
15 августа — **Бунт невесток.**

Начало в 20.00.

Касса открыта с 10.00.

Зрительный зал радиофицирован, по ходу текст переводится на русский язык.

4 стр. Вечерний Ташкент
27 июля 1985 г.

ТАШКЕНТСКИЙ ГИДРОМЕТЕОРОЛОГИЧЕСКИЙ ТЕХНИКУМ

ОБЪЯВЛЯЕТ ПРИЕМ УЧАЩИХСЯ

на 1985-86 учебный год

НА ОЧНОЕ И ЗАОЧНОЕ ОТДЕЛЕНИЯ

ПО СПЕЦИАЛЬНОСТЯМ:
агрометеорология, гидрология суши, гидрометеорологические радиолокационные устройства, метеорология.

На очное отделение принимаются лица до 30 лет, на заочное — без ограничения возраста.

Иногородние учащиеся обеспечиваются общежитием.

Стипендия в размере 30 руб. в месяц, по специальности гидрометеорологические радиолокационные устройства — 45 руб. в месяц.

Обучение на русском языке.

Условия приема — общие для всех техникумов СССР.

Лица, окончившие среднюю школу на 4 и 5, на специальности агрометеорология и гидрология суши принимаются без вступительных экзаменов.

Адрес: 700019, г. Ташкент, ул. З. Кабулова, 45, (трамваи: 10, 23, 27, остановка «Рабочий городок»; троллейбусы: 2, 7, 10, остановка «Кинотеатр им. С. Рахимова»).

театр

27 ИЮЛЯ

В ПОМЕЩЕНИИ ТЕАТРА МУЗЫКАЛЬНОЙ КОМЕДИИ — **гастроли** Республиканского русского драматического театра Башкирской АССР — в 20.00 **Дон Сезар де Базан.**

В ПОМЕЩЕНИИ РУССКОГО ТЕАТРА ДРАМЫ им. М. ГОРЬКОГО — **гастроли** Оренбургского областного театра музыкальной комедии — в 20.00 **Цыганский барон.**

28 ИЮЛЯ

В ПОМЕЩЕНИИ ТЕАТРА МУЗЫКАЛЬНОЙ КОМЕДИИ — **гастроли** Республиканского русского драматического театра Башкирской АССР — в 20.00 **В этой девушке что-то есть.**

В ПОМЕЩЕНИИ РУССКОГО ТЕАТРА ДРАМЫ им. М. ГОРЬКОГО — **гастроли** Оренбургского областного театра музыкальной комедии в 11.00 **День рождения кота Леопольда,** в 14.00 **Муж моей жены,** в 20.00 **Комедианты.**

кино

27 ИЮЛЯ

Художественные фильмы:

«ЖЕСТОКИЙ РОМАНС» — **Дворец искусств** (большой зал, 17, 20.00). Телефон 44-21-44.

«Ю. В. АНДРОПОВ. СТРАНИЦЫ ЖИЗНИ» — **Дворец искусств** (малый зал, 16.30, 18.30, 20.30).

«ДВЕ ВЕРСИИ ОДНОГО СТОЛКНОВЕНИЯ» — **Чайка** (по четным). Телефон 77-06-02; **Казахстан** (по четным, нечетным). Телефон 35-24-92; **Искра** (по четным). Телефон 39-14-59.

«ЧЕЛОВЕК - НЕВИДИМКА» — **30 лет ВЛКСМ** (по четным). Телефон 33-44-52; **им. Лисунова** (по нечетным). Телефон 96-34-02.

«ЖИЗНЬ ТАК КОРОТКА» — **Ватан** (18.30, 21.00).

«БЕЗДНА» — **Фестиваль** (21.50). Телефон 32-78-02.

«ЖАНДАРМ И ИНОПЛАНЕТЯНЕ» — **Москва** (по нечетным). Телефон 33-05-01.

«ВИЙ» — **Нукус** (по нечетным). Телефон 46-70-69.

«НЕВЕСТА ИЗ ВУАДИЛЯ», «БУНТ НЕВЕСТОК» (узбекский вариант) — **50 лет Ташсовета** (18, 21.00). Телефон 78-47-25; **Дружба** (17, 20.00). Телефон 66-15-75.

«БУНТ НЕВЕСТОК» (узбекский вариант) — **им. К. Ярматова** (по нечетным). Телефон 24-22-66.

«КАНКАН В АНГЛИЙСКОМ ПАРКЕ» — **Тинчлик** (по нечетным). Телефон 58-36-06.

28 ИЮЛЯ

Художественные фильмы:

«ЖЕСТОКИЙ РОМАНС» — **Дворец искусств** (большой зал, 11, 14, 17, 20.00). Телефон 44-21-44.

«Ю. В. АНДРОПОВ. СТРАНИЦЫ ЖИЗНИ» — **Дворец искусств** (малый зал, 12.30, 14.30, 16.30, 18.30, 20.30).

«ДВЕ ВЕРСИИ ОДНОГО СТОЛКНОВЕНИЯ» — **Чайка** (по четным). Телефон 77-06-02; **Казахстан** (по четным, нечетным). Телефон 35-24-92; **Искра** (по четным). Телефон 39-14-59.

«ЧЕЛОВЕК - НЕВИДИМКА» — **30 лет ВЛКСМ** (по четным). Телефон 33-44-52; **им. Лисунова** (по нечетным). Телефон 96-34-02.

«ЖИЗНЬ ТАК КОРОТКА» — **Ватан** (11, 13.30, 16, 18.30, 21.00).

«БЕЗДНА» — **Фестиваль** (21.50). Телефон 32-78-02.

«ЖАНДАРМ И ИНОПЛАНЕТЯНЕ» — **Москва** (по нечетным). Телефон 33-05-01.

«ВИЙ» — **Нукус** (по нечетным). Телефон 46-70-69.

«НЕВЕСТА ИЗ ВУАДИЛЯ», «БУНТ НЕВЕСТОК» (узбекский вариант) — **50 лет Ташсовета** (12, 15, 18, 21.00). Телефон 78-47-25; **Дружба** (11, 14, 17, 20.00). Телефон 66-15-75.

«БУНТ НЕВЕСТОК» (узбекский вариант) — **им. К. Ярматова** (по нечетным). Телефон 24-22-66.

«КАНКАН В АНГЛИЙСКОМ ПАРКЕ» — **Тинчлик** (по нечетным). Телефон 58-36-06.

Коллектив производственного объединения «Ташгоршвейбыт» выражает соболезнование начальнику отдела главного механика Р. Расулову по поводу смерти его отца
РАСУЛОВА Абдурахима.

Коллектив предприятия «Средазтехэнерго» выражает глубокое соболезнование заместителю директора И. Ф. Степанову по поводу смерти его брата
СТЕПАНОВА Николая Федоровича.

Коллектив редакции газет «Вечерний Ташкент» и «Тошкент оқшоми» выражает глубокое соболезнование сотруднику редакции Р. А. Хуснуллиной по поводу смерти ее отца
ХУСНУЛЛИНА Ахата Закировича.

Коллектив института «Ташгипрогор» выражает соболезнование руководителю мастерской С. В. Кириллову по поводу смерти его отца
КИРИЛЛОВА Василия Ивановича.

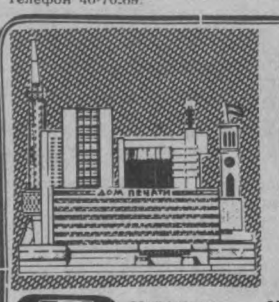

Вечерний Ташкент
Орган Ташкентского горкома КП Узбекистана и Ташгорсовета
(Газета выходит 300 раз в году).

НАШ АДРЕС:
700047, ТАШКЕНТ,
УЛ. ЛЕНИНГРАДСКАЯ, 32.

секретариата — 33-57-02; партийной жизни — 32-53-66; промышленности — 33-08-74; строительства — 32-58-85; городского хозяйства — 32-56-83; советского строительства и права — 32-54-15; науки, школ и вузов — 32-57-65; литературы и искусства — 32-56-80; информации — 33-28-95; спорта и военно-патриотического воспитания —, 32-55-32; писем трудящихся — 33-29-70; прием объявлений — 33-81-42.

Ордена Трудового Красного Знамени типография Издательства ЦК Компартии Узбекистана, г. Ташкент. **Индекс 64691.**

Р—05971. А. 2971. 1 2 3 4 5 6 7 8 9 10 11 12